ЦВЕТИ, РОДНОЙ УЗБЕКИСТАН!

ПРАВДА ВОСТОКА

ОБЩЕСТВЕННО-ПОЛИТИЧЕСКАЯ ГАЗЕТА РЕСПУБЛИКИ УЗБЕКИСТАН

ОСНОВАНА 2 АПРЕЛЯ 1917 ГОДА

28 августа 1993 года суббота

№ 101 (22702)

Цена договорная

«СОБСТВЕННЫЙ ПУТЬ ОБНОВЛЕНИЯ И ПРОГРЕССА — ЭТО НЕ ДОРОГА, УСТЛАННАЯ ЦВЕТАМИ. ЭТО ТРУДНЫЙ, ДЛИТЕЛЬНЫЙ ПУТЬ ИЗБАВЛЕНИЯ И ОЧИЩЕНИЯ ОТ НАСЛЕДИЯ ТОТАЛИТАРИЗМА, ИСКОРЕНЕНИЯ УЩЕРБНОСТИ ИДЕОЛОГИЧЕСКОЙ ЗАШОРЕННОСТИ, ЭТО ПУТЬ ПРИОБЩЕНИЯ К МИРОВОЙ ЦИВИЛИЗАЦИИ, ОБРЕТЕНИЯ ПОДЛИННОЙ ПОЛИТИЧЕСКОЙ И ЭКОНОМИЧЕСКОЙ НЕЗАВИСИМОСТИ. ЭТОТ ПУТЬ ПОСИЛЕН ТОЛЬКО НАСТОЯЩИМ ПАТРИОТАМ, ЛЮДЯМ НЕРАВНОДУШНЫМ, ДУШОЙ И СЕРДЦЕМ БОЛЕЮЩИМ ЗА СУДЬБУ СВОЕЙ СТРАНЫ И НАРОДА, СПОСОБНЫМ СОПОДЧИНИТЬ СВОИ ИНТЕРЕСЫ ЦЕЛЯМ ДОСТИЖЕНИЯ МОГУЩЕСТВА И БЛАГОПОЛУЧИЯ РЕСПУБЛИКИ, ОТДАТЬ ЭТОМУ ВСЮ СВОЮ ЭНЕРГИЮ, ИНИЦИАТИВУ, ЗНАНИЯ И ТРУД».

И. А. КАРИМОВ.

(Из книги «Узбекистан — собственная модель перехода на рыночные отношения»).

Накануне события

Город обретает праздничный наряд

● У праздника всегда особые приметы. Немало их появляется в облике Ташкента и накануне второй годовщины провозглашения независимости Узбекистана. Город «одевается» в красочный наряд.

— День независимости должен вылиться в демонстрацию национального искусства, рассказать о достижениях молодого суверенного государства в возрождении богатой и самобытной культуры нашего народа, — говорит главный художник Ташкента, заслуженный работник культуры Рафаэль Юсупов. — Это определяет характер и тематику всего оформления, над которым трудится большая группа художников.

Их панно и другие работы расскажут о мире и дружбе, независимости и суверенитете республики, вернут участников торжеств во времена далекого прошлого края, окунут их в атмосферу праздника и веселья. Представлениями и шоу будут охвачены главная площадь столицы — Мустакиллик, а также площади Дружбы народов, Амира Темура, многие парки и дворцы Ташкента.

«Узбекистан — наш общий дом» — эта тема легла в основу оформления площади Дружбы народов. В день празднования Дня независимости здесь состоятся торжества, в которых примут участие все национально-культурные центры. Пройдут выставки, концерты, демонстрирующие возрождение культуры, традиций и обычаев народов, населяющих нашу республику.

По-особенному нарядной встретит гостей и площадь Мустакиллик.

Немало потрудились художники и для того, чтобы необычным получилось вечернее шоу на площади Мустакиллик. В это время здесь яркими огнями зажжется огромное световое панно длиной в 150 метров. Его картины будут меняться, изображая пейзажи столицы, природные богатства Узбекистана, карту республики. Вся площадь озарится разноцветьем огней.

В художественном обрамлении сквера на площади Амира Темура будут преобладать восточные мотивы. Художники постарались рассказать об эпохе этого полководца и создателя великого государства темуридов. В основу оформления легли высказывания выдающихся мыслителей и ученых об этом времени. На площади Амира Темура пройдет и театрализованное представление, к нему начали готовить декорации. Интересным обещает быть оформление и у сквера Мирзо Улугбека, где ко Дню независимости воздвигнут памятник великому ученому.

Оформлением города занимаются специалисты художественного комбината «Рассом», производственно-творческого комбината «Безащ», других организаций. Работает большая армия благоустроителей.

Л. СТРУННИКОВА.
Корр. УзА.

Мухитдин ДЖАББАР

Новый день

Твой день настал!
Гремят карнаи всюду!
Узбекистан! Явил ты миру чудо —
Полет свой гордый, устремленный ввысь!
Великий путь для нас открыла жизнь.
Встречаем праздник, и душа спокойна:
Минуют нас раздоры, распри, войны!
Мы это знаем, верим мы судьбе —
Все оттого, что мы верны себе.
Достоинство, к содружеству стремленье —
От века нам присущи, не забудь!
От крайностей, от «шока» избавленье
Сулит обдуманный и точный путь.
Встречая праздник, силы собираем,
Тебя, о край наш, пламенно любя,
Творя, мечтая, дерзостно сгорая!
Пусть далеки от нас ворота рая,
Мы рай земной построим для тебя!

Перевод с узбекского Зои ТУМАНОВОЙ.

Пребывание Президента в Казахстане

Президент Республики Узбекистан Ислам Каримов 26 августа отбыл в Кокчетавскую область Казахстана.

— Кокчетавская область — одна из основных житниц Казахстана. Надеюсь, что предстоящие переговоры в Кокчетаве с Президентом Казахстана Нурсултаном Назарбаевым, которые будут касаться вопросов о зерне, мясе, молочных продуктах, послужат делу дальнейшего расширения экономического сотрудничества между двумя странами, — сказал Президент Узбекистана в Ташкентском аэропорту, отвечая на вопросы корреспондентов.

Президента Узбекистана провожали Председатель Верховного Совета республики Ш. Юлдашев, премьер-министр А. Муталов, государственные советники Президента М. Умурзаков и Т. Алимов, министр иностранных дел С. Саидкасымов, хоким города Ташкента А. Фазылбеков, другие официальные лица.

* * *

Президент Республики Узбекистан Ислам Каримов 27 августа возвратился из казахстанского города Кокчетава. Там руководитель нашей республики совместно с Президентом Казахстана Нурсултаном Назарбаевым и Президентом Кыргызстана Аскаром Акаевым обсуждал вопросы экономического сотрудничества. Главы трех государств встретились также с руководителями Акмолинской, Кокчетавской и Северо-Казахстанской областей, ознакомились с ходом уборки зерновых. Как известно, водители и механизаторы из Узбекистана оказывают непосредственную помощь своим казахстанским коллегам в этой работе.

В Ташкентском аэропорту Ислама Каримова встречали Председатель Верховного Совета Узбекистана Ш. Юлдашев, премьер-министр республики А. Муталов, первый заместитель премьер-министра И. Джурабеков, государственные советники Президента М. Умурзаков и Т. Алимов, министр иностранных дел С. Саидкасымов, хоким города Ташкента А. Фазылбеков, другие официальные лица. (УзА).

Трудовые подарки

ВСПЫХНУЛ «ГОЛУБОЙ ОГОНЕК»

Кишлак Авазчул, что в Усман-Юсуповском районе, находится неподалеку от границы с Туркменией. Здесь проживают свыше двух тысяч человек. В минувшем году, когда авазчулцы праздновали первую годовщину независимости Узбекистана, сюда пришла вода. Теперь старики, вспоминая, когда в кишлаке загорелся первый газовый рожок, непременно будут говорить: «Это случилось накануне того дня, когда мы во второй раз отмечали праздник независимости». Хороший получился символ.

Первые 20 семей уже имеют возможность пользоваться газом. Труженики треста № 2 «Узбекгазстроя» протянули первые 12 километров газопровода. До конца года во всех домах Авазчула загорится «голубой огонек».

СВОЕ МАШИННОЕ МАСЛО

В производственном объединении «Узнефтепереработка» в торжественной обстановке запущена установка по выпуску смазочных масел для автомашин марки «Жигули». Раньше оно поступало в республику из стран Содружества. Ритмичность поставок во многом зависела от разных обстоятельств. Отныне республика будет иметь свое такое производство.

Мощность установки такова, что она способна полностью покрыть имеющийся дефицит. Нефтепереработчики смогут продавать ее и странам Содружества.

НОВОСЕЛЬЕ БОЛЬНИЦЫ

Замечательный подарок сделало управление Среднеазиатской железной дороги своим кашкадарьинским коллегам. В преддверии Дня независимости в Карши сдан в эксплуатацию современный больничный комплекс на 150 мест. В четырехэтажном здании разместились детское, терапевтическое, хирургическое и физиотерапевтическое отделения. Построены необходимые подсобные службы, хозяйственный корпус.

— Наша больница, — рассказал главврач Рахмат Хужамбердиев, — свыше полувека ютилась в приспособленных помещениях. И вот долгожданное новоселье в прекрасном здании.

ИЗ ГУЗА-ПАИ...

В алмалыкском производственном объединении «Аммофос» пущен в эксплуатацию цех по производству древесноволокнистых плит из гуза-паи.

— Оборудование, полученное по контракту с импортно-экспортной компанией «Нункен» Синьцзянь-Уйгурского автономного района Китая в обмен на аммофос, привлекло простотой технологии, — говорит главный инженер объединения М. М. Ахметшин. — Гарантированы и наши сырьевые возможности. Так что постараемся удовлетворить нужды в древесноволокнистых плитах и предприятий, строительных организаций, и частных лиц.

По сообщениям корреспондентов «Правды Востока».

Вкладывают доллары в уголь

14 миллионов долларов вложила американская фирма в ускорение разработки угледобычи в Байсунском районе.

В суровые годы Отечественной войны впервые обнаружили здесь уголь, но потом разработки прекратились. И вот теперь их возобновили на современной основе.

Скоро в районе будут добывать до 500 тысяч тонн угля в год. Это в два с половиной раза больше, чем нынче поступает из шахты «Шаргуньская», хозрасчетным участком которой стала «Байсунская». Разведанные запасы, по свидетельству специалистов, составляют 15 миллионов тонн. Геологоразведка идет на участках «Панжор» и «Восточная», где ожидают найти большие запасы угля высокого качества.

В. НЕЙБУРГ.
Сурхандарьинская область.

Встреча в хокимияте

В хокимияте Ташкентской области состоялась встреча с народными избранниками. Перед депутатами выступил первый заместитель премьер-министра Республики Узбекистан И. Х. Джурабеков.

Во встрече приняли участие заместители Председателя Верховного Совета Узбекистана Б. И. Бугров и Э. Х. Халилов.

(УзА).

Подарки отличникам

В хокимияте столичной области состоялась встреча учащихся вузов и других учебных заведений Ташкентской и Чимкентской областей, которые связывают давние узы дружбы. По заключенному договору между ними налажен и успешно развивается взаимообмен учащимися.

На встрече отличникам учебы, воспитанникам детских домов, интернатов, победителям республиканских олимпиад были вручены именные часы от Президента И. А. Каримова.

«Совпластитал» осваивает рынок

Товары по сниженным ценам

«Совпластитал» не устает проявлять чудеса жизнестойкости. За 40 дней строители устранили последствия пожара в двух цехах. Возобновилось производство полиэтиленовых пакетов с новой символикой в честь второй годовщины независимости Узбекистана.

Больше того, запущен в эксплуатацию еще один цех с ультрасовременным компьютерным оборудованием. Всего около сорока работников станут выпускать дефицитные бытовые изделия на 100 млн. рублей в месяц. Часть пойдет на экспорт, а это говорит о традиционном высоком качестве продукции совместного предприятия.

И еще новость. Генеральный директор «Совпластитала» А. Мелкумов и президент южнокорейской фирмы «Коре трейдинг компани» Ким Хван-Юнг подписали соглашение о создании СП «МКА» с уставным капиталом 648 тысяч долларов. Специализация — выпуск шариковых авторучек.

— Это будет единственное предприятие в республике, которое станет выпускать авторучки, — говорит директор СП «МКА» Камиль Ходжаев. — Уже к концу нынешнего года на прилавках наших фирменных магазинов появится 200 тысяч шариковых авторучек трех видов. За счет своих прибылей расширим производство, мощность увеличится до 10 млн. ручек. Расширится, естественно, и ассортимент. Надеемся насытить полностью этим товаром внутренний рынок.

— Подписание соглашения произошло накануне празднования второй годовщины независимости Узбекистана, — сказал в интервью Ким Хван-Юнг. — Искренне поздравляя многонациональный народ республики со столь знаменательной датой, хочу заверить, что СП «МКА» внесет свою лепту в экономическую независимость Узбекистана, станет свидетельством взаимопонимания и сотрудничества между нашими государствами.

Примечательно, что «Совпластитал» в качестве уставного капитала вложил новейшее оборудование четвертого поколения, которое соответствует мировым стандартам, а южнокорейская сторона — оснастку, пресс-формы и комплектующие детали. Обычно бывает наоборот при создании СП — в республику завозят технологии. К тому же президент «Коре трейдинг компани» высоко оценил и уровень квалификации местных специалистов и рабочих.

В заключение небольшое объявление.

Как и в прошлом году, 30 и 31 августа, накануне празднования Дня независимости, в фирменных магазинах «Совпластитала» товары собственного производства будут реализовываться по сниженным ценам.

Ритм грядущего торжества

● Ощутить дыхание приближающегося праздника, его ритм можно в штабе республиканского оргкомитета по подготовке и проведению праздничных торжеств второй годовщины Дня независимости республики. Он разместился в административном здании на стадионе «Пахтакор». Круглые сутки здесь кипит работа.

...В кабинете начальника штаба, заместителя хокима Ташкента Ш. И. Джалилова постоянно звонят телефоны. Четко решаются самые различные вопросы: от оформления города до малейших деталей программы торжеств. До праздника остается немного времени, необходимо предусмотреть все до мелочей. В кабинете на стенах висят карты города. Красными квадратами помечены объекты, где будут проходить центральные мероприятия, — площадь Мустакиллик, сквер Амира Темура, театр «Туркистон», площадь Дружбы народов.

— Нынешний праздник отличает оригинальная программа, широта, красочность, эмоциональная насыщенность, — говорит начальник штаба. — За два года, прошедшие после обретения республикой независимости, мы стали другими, духовно богаче. Именно такие праздники позволяют нашему народу осознать свою великую историю, богатые традиции, способствуют воспитанию подрастающего поколения.

Не хочу раскрывать секреты предстоящего грандиозного представления, — продолжает Шухрат Ильхомович. — Но праздничная программа 31 августа на площади Мустакиллик станет яркой, красочной хроникой двух лет, прожитых нашей республикой в качестве независимого государства.

Программу составляет ряд блоков. Один из них расскажет о нашей богатой истории, выдающихся мыслителях и поэтах, ученых, государственных деятелях, прославивших наш край, — Мирзо Улугбеке, Захиреддине Мухаммаде Бобуре, Бахоуддине Накшбанди, других великих людях. Духовное наследие, оставленное ими, необходимо сохранить и использовать.

Другой блок — «Узбекистан открыт для мира» — расскажет об успехах республики на международной арене.

«С днем рождения!» — так называется третий блок праздничной программы. Для участия в нем из всех уголков республики приедут дети, родившиеся 1 сентября 1991 года.

Вечернее небо Ташкента в дни торжеств озарит праздничный фейерверк. Для его проведения приглашены китайские пиротехники.

В мероприятиях на площади Мустакиллик будут задействованы около 12 тысяч человек. Возведены сцена, трибуна, рассчитанные на восемь с половиной тысяч зрителей. Всех желающих площадь вместить не сможет. Поэтому по улице Сайилгох (пешеходная зона в центре города) будут установлены десять мощных мониторов, по которым можно будет наблюдать за этим феерическим зрелищем...

И. ГРЕБЕНЮК.
Корр. УзА.

У журналистов праздник вдвойне

Признаться, мы с коллегами давно и с нетерпением ждали вестей о создании Фонда поддержки печати. Из номера в номер сообщаем о сложностях, испытываемых производственными коллективами в процессе перехода к рынку. Но ведь и редакционные коллективы оказались в схожем положении.

Буквально не по дням, а по часам растут цены на газетную бумагу, повышают ставки полиграфисты, связисты. Без поддержки государства, спонсоров выжить в таких условиях немыслимо. Поэтому обрадовали конкретные и неотложные меры, содержащиеся в Указе Президента Ислама Каримова, по укреплению материально-технической базы печатных изданий, усилению социальной защиты журналистов. Это, без преувеличения, тот самый кислород, без подпитки которым многие газеты, журналы вынуждены были бы свернуть деятельность.

Примечательно, что решение о создании Фонда поддержки печати увидело свет накануне Дня независимости республики. Выходит, что праздник у журналистов теперь вдвойне.

А. МАКСУМОВ.
Ответственный секретарь редакции газеты «Вечерний Ташкент».

Живи, газета!

Самое короткое расстояние до своего читателя имеет районная газета. Герои наших публикаций, как правило, хорошо знакомы друг другу, а журналисты тем более на виду у всего города и района. И похвалу, и критику нам чаще всего высказывают в глаза. Значит, читают районку.

Да, читают, однако ее тираж в последние годы заметно сокращается. Стоимость подписки нещадно бьет по карману большинства наших читателей. Потому что редакционному коллективу выпуск газеты обходится все дороже и дороже. Тем более что в Кагане газета выходит двумя самостоятельными изданиями — на узбекском и русском языках.

И вот можно с облегчением вздохнуть. Канун праздника независимости Республики Узбекистан стал и праздником журналистов и читателей. Вышел Указ Президента И. А. Каримова о создании Фонда поддержки печати Республики Узбекистан. Много задач поставлено ему, и все важные.

Особенно ценен указ тем, что он принят в преддверии новой подписной кампании. Значит, будет жить наша районка. Значит, будет звать на добрые дела наше «Знамя дружбы»!

Р. ИЛЬЯСОВА.
Сотрудник редакции каганской газеты «Знамя дружбы».

Нравственные ценности

Выше духовность— прочнее суверенитет

Один выдающийся ученый утверждал: «Сбросить оковы — это еще не все: надо хорошо понимать, ради чего ты от них освободился». Это звучит как призыв к человеческому разуму, ибо только он способен совершать добрые деяния во имя человека, ведет к тому идеалу, к которому стремится народ.

В нашей республике к суверенитету пришли мирным путем благодаря победе разума. Только мирный образ жизни, сплоченность, единство могут привести Узбекистан к целям, которые избрал народ.

Предки наши живут на территории Средней Азии более полумиллиона лет. Узбекский народ, имея древнюю культуру на своей обетованной земле, обязан сохранить ее и развивать дальше. В его судьбе немало было событий, оставивших неизгладимый след сожалений и горечи в сердцах. Бесконечные захваты, разбои иноземцев не сломили его, не лишили душу доброты и благородства. Он остался верным национальным культурным традициям, сумел уберечь духовное богатство, созданное за тысячелетия.

В то же время многое из бесценного достояния народа, созданного великими умами в науке, искусстве, литературе, по сей день находится в музеях ряда зарубежных стран, куда они были вывезены. Возвращение всего этого на Родину требует времени и существенных действий. Ибо это богатство является составной частью духовности.

Мы долгое время были оторваны от своего прошлого, истории, духовного наследия. До нас доходили только их отголоски, да и те лишь, что были угодны системе и политике «красной» империи. В суверенном государстве не должна забываться заповедь, гласящая, что у народа с глубокими познаниями в области своего духовного богатства всегда прочна и крепка идейность. Народ с прочной и высокой духовностью, с устойчивой идейностью и моралью делается по-настоящему независимым и самостоятельным.

Их основу составляет гуманизм. Если оглянуться назад, увидим, что гуманистические идеи, пусть недостаточно развитые, разрозненные, составляли суть творчества узбекских поэтов-классиков, выражавших передовые идеи своего века, отстаивавших в своих произведениях идеи добра и человеколюбия! Разве в древнейшем памятнике Востока «Авесте» уже не проявились элементы гуманизма, показанные в борьбе двух миров, двух противоположных начал жизни — добра и зла, где эта борьба завершается победой, торжеством добра и света?

Идеи гуманизма, человеколюбия, вбирающие в себя идею дружбы между народами, всегда объединяли между собой ученых, художников, поэтов. Сыны узбекского народа, сумевшие внести вклад в развитие мировой науки, ученые-энциклопедисты основам наук учились у Сократа, Платона, Аристотеля. А на их научных трудах выросли ученые с мировым именем, такие, как Ибн Юнис, Ибн Рашд, которого знали в Европе под именем Аверроэс, Ибн Сино, известный в мире как Авиценна.

Знаменитый ученый-математик Улугбек внес неоценимый вклад в развитие астрономии. Его познания послужили школой для таких выдающихся астрономов, математиков, как Коперник, Галилей, Ньютон.

Рудаки, Насыр Хисраев, Омар Хайям, Джами, Саади Шерази, Хафиз, Низами, Хисрав Дехлеви, Алишер Навои, Бабур, Фузули, Мирза Галиб — представители литератур разных народов Востока — получили признание и у других народов.

Нашей молодой независимой стране нужно мудрое, просвещенное, сильное поколение, а роль его основного воспитателя может и должна взять на себя художественная литература.

...Суверенное государство, независимая страна. Оценить, понять это способны духовно полноценные люди. Духовно обнищавшему человеку эти понятия чужды. Но не винить его надо за это, а почаще давать обильную духовную пищу. Почувствовав ее вкус, он станет искать и добывать ее сам до тех пор, пока душа его не прозреет, не откроется миру большой духовности. Вот что должны дать народу литература, искусство. Просвещенный разум помогает человеку понять, «ради чего освобождаются от оков». Осознав это, он становится по-настоящему деятельной личностью, полезной своему обществу, государству и народу.

Нодра РАШИДОВА.
Ташкент.

С чувством хозяина

Я из крестьянского рода. Дехканами были мои дед и прадед, земледельцем стал и отец. Было время, не скрою, когда стеснялся говорить, что я из кишлака. Модными считались любые другие профессии, только не дехканская работа. Хорошо, что люди изменили свое отношение к земле, стали понимать, что она — основа нашей жизни, нашего благополучия.

Я рад, что этот поворот в сознании произошел благодаря указу о наделении всех крестьян личными приусадебными участками. Конечно же, нам предоставлялась возможность улучшить свое материальное положение. Но я считаю, что в наделении нас землей есть и другой смысл. Мудрость президентского решения заключается в понимании того, что каждый должен заниматься своим делом. Если я — потомственный дехканин и знание земли у меня в крови, то от меня будет больше пользы в поле, чем за станком. И когда мы сегодня говорим о росте самосознания, в том числе и национального, то не должны забывать, что оно основывается, прежде всего, на осознании наших потенциальных возможностей, максимального и с пользой для своего народа их использования.

Когда я ранним утром привожу на столичный рынок краснобокие помидоры или ядреные огурцы со своего огорода и вижу радость в глазах покупателя, то, честное слово, радуюсь вместе с ним. Значит, не зря я и вся моя семья трудились на своем участке от зари до зари. «Огород» наш за последний год увеличился, к двадцати пяти соткам я взял еще один гектар в аренду. Если раньше мы выращивали только овощи, то теперь и зерно. Часть урожая согласно договору сдаем колхозу, часть оставляем для последующей продажи и на корм животным. Снимаем по два урожая капусты, огурцов, одним словом, трудимся круглый год. Зимой в теплице выращиваем рассаду. Трудно, но крестьянский хлеб легким не бывает. Зато как здорово чувствовать себя хозяином земли. Когда знаешь, что все вокруг — ухоженные грядки с зеленью, кукурузное поле с налитыми початками — дело твоих рук, результаты твоего труда.

Нам, арендаторам, руководство хозяйства предоставляет различную технику, транспорт, обеспечивает минеральными удобрениями, комбикормами. Надо вывезти овощи в город — сделай заявку на машину, она придет вовремя. И с реализацией продукции нет проблем — хочешь, вези ее на рынок, хочешь — сдай в фирменный от колхоза магазин.

Работать на земле сейчас стало гораздо интереснее, нежели раньше, когда ты был один на один с проблемами: как и чем сеять, куда и на чем везти созревшие овощи.

Я уверен, что завтрашний день будет еще плодотворнее. А значит и земля, на которой работаю, еще краше.

Т. РАХМАТОВ.
Арендатор колхоза имени Г. Абдуллаева.
Ташкентская область.

Металл мирового класса

Наш металл, к сожалению, не был аттестован, сертифицирован, потому и не был признан на мировом рынке. Сказался жесткий внешнеэкономический курс бывшего центра. Это, разумеется, не могло не отразиться на цене. Но дешевый — вовсе не означает некачественный. Узбекский металлургический завод выпускает металл мирового класса. Конечно, ввиду отсутствия вышеназванной формальности мы многое теряем. К примеру, японцы закупают у нас металл по 230 долларов, а продают — по 380.

Сегодня ведутся работы по аттестации нашей продукции. В ее рамках намечены мероприятия по реконструкции завода, что позволит выпускать наиболее эффективные виды металлопродукции. И эту крупномасштабную акцию мы уже начали. Проводим ее вместе с немецкими специалистами. Так что недалек тот день, когда наша металлопродукция будет среди самых конкурентоспособных на мировом рынке. Хотя, повторюсь, металл с маркой «Сделано в Узбекистане» уже сегодня пользуется огромным спросом.

А. АНОХИН.
Директор Узбекского металлургического завода.
Бекабад.

Готовы в строй

Наша республика переворачивает еще одну страницу своей истории, отмеченную рождением национальной армии. Сегодня в Вооруженных Силах Узбекистана все больше молодых людей, отличающихся высокой грамотностью, физической и спортивной закалкой, основательной моральной готовностью. Эти выводы основаны на фактах: к нам приходят сотни благодарственных писем от командиров, содержащих в себе слова признательности за хорошее воспитание воинского пополнения.

Наметилась еще одна тенденция — почти из каждой области сотни юношей в этом году выезжали для поступления в высшие военные учебные заведения СНГ. Причем 90 процентов курсантов составили юноши местной национальности.

Каждый должен помнить: дело защиты государства доверяется лучшим из лучших. Это общенародное дело. После провозглашения независимости каждый из нас стал более уверенным в своих силах и своих возможностях, более острее сознает свое достоинство. И все это будет служить залогом успехов во всех наших делах во славу независимого Узбекистана.

Майор А. МАДРАИМОВ.
Начальник отделения призыва управления по делам обороны Сырдарьинской области.

Люди свободной страны

● **СЫРДАРЬИНСКАЯ ОБЛАСТЬ. Годовой план ко второй годовщине независимости Узбекистана намерен выполнить коллектив сырдарьинского треста «Облколхозстрой».**

К праздничному дню будут введены в строй зернохранилище, кормодвор, коровник, свинарник, склад минеральных удобрений, сельская врачебная амбулатория, детские сады, клуб, летний кинотеатр, десятки километров дорог, водопроводных линий.

НА СНИМКЕ: МПМК-50 Баяутского района. 17 лет работает в арматурном цехе электросварщик 5-го разряда Абдулла Душаев.

Фото Б. ТУРАЕВА (УзА).

● **ФЕРГАНСКАЯ ОБЛАСТЬ. Слава о риштанских гончарах известна далеко за пределами области. Они производят изделия, постоянно пользующиеся большим спросом.**

К Дню независимости республики риштанские гончары открыли новый цех по выпуску фарфоровых изделий. К празднику разработано и внедрено 37 видов подарочных изделий.

С начала года предприятие дало продукции на 280 млн. 700 тысяч рублей.

НА СНИМКЕ: члены семейного цеха Набижана Кадырова со своими изделиями.

Фото Ш. ОЛИМОВА (УзА).

● **САМАРКАНДСКАЯ ОБЛАСТЬ. Общественное хозяйство «Хакикат» — одно из самых молодых в Иштыханском районе. Нынче хлопкоробы хозяйства засеяли хлопчатником 425 га.**

Благодаря самоотверженному труду колхозников, заботливому уходу за посевами на каждом кусте накоплено по 9—10 полноценных коробочек.

В честь Дня независимости хлопкоробы хозяйства обязались собрать 1.300 тонн «белого золота».

НА СНИМКЕ: руководитель передовой бригады Нормурод Исматов.

Фото Т. НОРКУЛОВА (УзА).

ВЕЛИКИЙ СЫН ВЕЛИКОГО НАРОДА

ПИСЬМА К ПРЕЗИДЕНТУ

В Узбекистане все времена года прекрасны. Но среди них особое место принадлежит осени. В первый день этой поры, когда природа начинает золотить свои одежды, а в садах и полях вызревают плоды дехканского труда, наш народ празднует независимость своей страны.

С какими же подарками подошли мы ко второй годовщине своей независимости? Каковы наши достижения в народном хозяйстве, на производстве, в повышении благосостояния народа?

На эти вопросы можно ответить коротко и ясно: наш самый главный подарок к празднику — это мир и согласие в стране, благополучие, благосостояние, которых мы достигли благодаря мудрой политике Президента Ислама Каримова.

Эту мысль подтверждают тысячи писем, ежедневно поступающих в адрес Президента. А в преддверии священного праздника поток этих писем постоянно растет.

Познакомьтесь лишь с некоторыми из этого потока и по этим каплям представьте себе все море.

«От имени своей семьи искренне поздравляю Вас и весь народ Узбекистана, — пишет из Мирзаабадского района Сырдарьинской области Алтынбек Рахманов. — На наше счастье будьте всегда здоровы и бодры!»

Фермеры Эшмурад Ниязов, Нормурад Рахманов и Муродулла Сайдуллаев из Нарпайского района Самаркандской области пишут: «От всего сердца поздравляем Вас с праздником второй годовщины нашей независимости. Мы безмерно рады тому, что на счастье всех народов Узбекистана у нас есть такой лучезарный, душевный, добрый, человечный человек, как Вы. Просим у Бога для вас долгих лет жизни, сил и энергии».

Маленькая выдержка из взволнованного письма металлурга — рабочего Узбекского металлургического завода в Бекабаде: «Дорогой наш глава страны Ислам Каримов! От имени металлургов я поздравляю Вас с большим праздником! Желаю Вам здоровья и благополучия!»

Будущее нашей независимости — в руках молодежи. Значит, мы ее должны воспитать такой, чтобы ей можно было доверить судьбу независимости. Выше был приведен отрывок из письма одного из воспитателей такой молодежи. Вот слова, идущие от сердца еще одного человека, который с честью исполняет ответственную задачу воспитания молодого поколения:

«Уважаемый Ислам Абдуганиевич, — пишет учитель из Хорезма Ахмад Рузиматов, — нет никаких сомнений, что независимость принесет счастье грядущим поколениям. За короткое время нашу страну признали свыше 150 государств. Не это ли показатель нашего величия! На счастье народа Узбекистана, на счастье других народов, желающих мира, дружбы, братства, здравствуйте и будьте здоровы!»

Одно из отличий жизни нашего народа от того, что происходит в ряде других республик, — это достижение мира, стабильности и согласия в нашей стране. Наш Президент не жалеет сил и энергии во имя стабильности, мира и согласия не только в нашей республике, но и во всем регионе. Всем известны инициативы и действия нашего лидера в связи с ситуацией в Таджикистане. Таджикский народ постоянно выражает нашему Президенту благодарность за его добрые дела. Вот отрывок из письма председателя узбекского общества в Таджикистане Курбана Саттарова:

«От имени правления узбекского общества, представляющего волю полутора миллионов проживающих в Таджикистане узбеков, разрешите поздравить Вас, уважаемый Ислам Абдуганиевич, и в Вашем лице — весь узбекский народ, с великим праздником независимости. Нас безмерно радует постоянный рост престижа Узбекистана в мировом сообществе, а самое главное — Ваша внутренняя и внешняя политика, которая является фактором мирной, безмятежной, трудовой жизни вашего народа. Можно без какого-либо преувеличения сказать, что Ваши действия по тушению пожара братоубийственной войны на земле многострадального Таджикистана оказались бесценными. Узбеки, чьи предки веками жили на этой земле, были избавлены от рассеивания по всему миру. Было также сохранено существующее положение таджикской нации.

За обеспечение мира и согласия в своей стране, за Ваш вклад в избавление Таджикистана от попадания в тиски средневекового невежества, за гуманитарную помощь, оказанную нам в самые трудные, страшные дни, когда появилась угроза голода, — за все это от узбекского населения Таджикистана низкий поклон Вам, уважаемый Ислам-ака. Мы безгранично верим, что в скором времени священный для всех нас Узбекистан, избравший путь построения демократического, правового, мирного государства, займет место в ряду ведущих стран планеты».

Также у всех на виду благие дела по социальной защите населения республики, особенно его материально уязвимых слоев — пенсионеров, учащихся, студентов, инвалидов. Вот благодарственные строки от представителей этой части населения:

«Уважаемый Ислам Абдуганиевич, — пишет инвалид 1-й группы Таваккал Рахманов из Ассака. — Поздравляю Вас с великим праздником — второй годовщиной независимости Узбекистана. Прошу у Аллаха крепкого для Вас здоровья, чтобы Вы и дальше продолжали внутреннюю и внешнюю политику в том же духе. Благодарю Вас за Вашу заботу о таких инвалидах, как я».

Пенсионер Неъмат Ахмедов из Ташкента в своем письме после поздравлений Президенту шлет ему такие пожелания: «Здоровья, семейного счастья, удач и успехов в Ваших делах, в осуществлении Ваших планов! Пусть Ваше положение будет еще более великим! Во имя счастья и процветания нашего народа, во имя мира и согласия в нашем независимом государстве я желаю Вам долгой жизни, удачи, успехов, везения! Пусть Вам сопутствует Бог, а пиры — духовные наставники, будут Вам опорой!»

Внук 94-летней Хавобуви-ая написал нам о ее сокровенных мыслях: «Ассалому алайкум, дорогой Ислам-ака. Шлем Вам горячий привет от жителей кишлака Кармок из цветущей Ферганской долины. Выполняя просьбу моей 94-летней бабушки, я посылаю написанные с ее слов строки, выстраданные в самых затаенных тайниках ее сердца по случаю второй годовщины независимости. Питаю надежду, что эти слова выражают признательность Вам не только моей бабушки, но и всего народа Узбекистана. Желаю Вам здоровья и долгих лет жизни».

«Несмотря на то, что мне уже 95 лет, благодаря независимости я чувствую себя молодой, — пишет другая почтенная женщина из Бувайды. — Пусть Всевышний всегда согревает в лучах своей несравненной заботы такого самоотверженного человека, каким являетесь Вы. В Ваших делах во имя Аллаха пусть Вам опорой будет наш пророк Мухаммад. Да увидеть Вам исполнение мечтаний Вашей семьи и детей. За то, что Вы уважаете таких людей, как мы, живете ради нас, пусть Ваши следы на этой земле станут золотыми. Лет до ста Вам быть здоровым и сильным. Пусть на сердце Вашем не будет ни тени печали».

Почтенный аксакал Ахмаджон Одилов из Ташкента, обращаясь к Президенту, рассказывает и о своей жизни. Давайте взглянем на письмо.

«Дорогой мой сынок Исламжон! Я — седобородый Ахмаджон, сын Одила, годящийся Вам в отцы. Мне 85 лет, вижу лик тысячной луны в своей жизни, у меня 6 сыновей, одна дочь, 31 внук, 27 правнуков.

За свою без малого вековую жизнь видел и хорошее, и плохое. Участвовал в Великой Отечественной войне. У меня 53 года трудового стажа. Из них 43 года приходятся на Ташкентский городской комбинат хлебо-кондитерских изделий № 3. Во все времена и при всех условиях старался жить и работать по совести. На судьбу не жалуюсь: получал награды, почетные грамоты, благодарности. Самое главное — среди людей заслужил уважение и почет.

И детей своих я воспитал в уважении к труду, порядку и обычаям, в скромности. Сегодня все они трудятся на благо Родины.

По сравнению с другими республиками мы живем в условиях изобилия, жизнь наша очень даже не плоха. Среди людей — мир и согласие. Тысячу благодарностей Всевышнему. Это все прежде всего является результатом проводимой Вами мудрой политики, Вашей неустанной заботы о судьбах Отчизны. Пусть Аллах будет Вам всегда опорой, сын мой!»

«Бери не золото, бери благословение», — говорят в нашем народе. Капля из моря писем к нашему Президенту, которая была предоставлена вашему вниманию, показывает отношение нашего народа к своему Президенту, его делам.

(УзА).

«ТВОРЧЕСТВО МОЛОДЕЖИ—РОДИНЕ»

Под таким названием в республике прошел творческий конкурс, посвященный второй годовщине независимости Узбекистана. Инициатором его проведения стал ЦК Союза молодежи республики. В нем приняли участие ученые, поэты, писатели, журналисты. В последних числах августа были подведены его итоги. Первой премии удостоен преподаватель Ташкентского государственного института культуры имени А. Кадыри Мураджон Мирзаев. Цикл статей молодого историка-исследователя, опубликованный в республиканских периодических изданиях, знакомит читателей с неизвестными ранее страницами жизни и деятельности великого Амира Темура.

Второе место по итогам конкурса присуждено Кучкору Наркобилу за психологическую повесть «Плач за рекой», отражающую мироощущение молодого поколения. В числе победителей, удостоенных премии ЦК Союза молодежи Узбекистана, — фотокорреспондент газеты «Туркистон» Алимурод Мамадаминов. Подготовленная им в преддверии празднования Дня независимости серия фоторепортажей наиболее полно и ярко рассказывает о сегодняшней жизни юношей и девушек.

(УзА).

Узбекистан— мой дом родной

Как не любить эту землю

Уже 35 лет я живу в Узбекистане. И хотя родом из украинского села на Полтавщине, считаю республику родным домом. Да и как же иначе? Здесь прошла моя молодость, здесь я встретил добрых друзей и свою любовь — Людмилу Гордеевну. Здесь родились дети и внуки, на этой земле плоды моего труда....

Приехал я сюда после окончания Киевского автодорожного института с дипломом инженера-путейца в кармане. Начал работать в Бухарской дорожно - строительной организации. Познакомился с замечательными людьми, которые стали для меня наставниками и товарищами.

Я, конечно, горжусь тем, что немало сделал для Узбекистана. Строил дороги на Каган и Газли, из Бухары в Караулбазар, мост через Зеравшан и многие другие объекты. В 1961 году переехал в Кашкадарью. Осваивал степь, строил дороги в хозяйствах области, мосты и каналы, перевал Тахтакарача на высоте 1.600 м над уровнем моря.

В нынешнем году каршистроевцы отметят тридцатилетие освоения Каршинской степи. Обязательно вспомним добрым словом всех тех, кто оставил на этой земле частицу души, трудился на благо народа Узбекистана. Да и как не любить землю, которой посвятил свою жизнь.

В. СТЕПАНЕНКО.
Заместитель управляющего трестом «Дренажстрой», заслуженный строитель республики.

Все мы здесь равные

В ферганском обществе российских немцев сейчас около трех тысяч человек. Но до последнего времени мало кто из местных жителей знал, откуда в Фергане и Кергулийском районе появились немцы? История простая: в 1951 году, после десятилетия незаконных репрессий бериевское ведомство вывезло российских немцев из всех поселений в Красноводске и привезло на строительство крупной промышленной зоны.

Со свойственной аккуратностью российские немцы возводили в Ферганской области заводы и жилые кварталы, прокладывали инженерные сети. Узбекская земля и стала для нас родной.

Здесь мы живем и трудимся одной семьей — представители многих национальностей.

А. ЦЫЦ.
Священнослужитель Киргулийской лютеранской церкви, активист Ферганской областной организации общества российских немцев «Возрождение».

Всегда был счастлив

Хотя родился я в тридцать шестом году в селе Ливадия Школтовского района Приморского края, вся моя сознательная жизнь прошла в колхозе «Жумагул» Куйичирчикского района. Здесь подростком начал трудовую деятельность, работал рядовым колхозником. Без отрыва от производства закончил учетно-бухгалтерский техникум, Ташкентский сельскохозяйственный институт. А будучи депутатом Верховного Совета бывшего Союза представлял своих избирателей в Москве.

За сухими строчками моей биографии — вся моя жизнь, в которой я всегда чувствовал себя счастливым. Потому и не мыслю для себя другой родины. Узбекистан — этот благодатнейший край — приютил и обогрел всех нас, дал мне образование, подарил счастье труда. Потому в многоголосье хора я говорю со всеми: «Живи и процветай, мой Узбекистан!»

В. ДЮГАЙ.
Председатель ревизионной комиссии колхоза «Жумагул» Куйичирчикского района.

Нечего нам делить

В Мирзачульском районе проживают и работают плечом к плечу представители 37 национальностей. У нас работает казахский культурный центр, в девяти школах ведется преподавание на казахском языке, часто приезжают артисты из Джетысая и Алматы. И что интересно — на концерты ходят все — и казахи, и узбеки, и русские. Да чего нам делить? Сухую степь превратили в цветущий край. Вместе работали: узбеки, казахи, татары, таджики, русские, немцы, корейцы. Разве сможем мы сейчас бросить на произвол судьбы то, что создано поистине героическими усилиями? Такой мысли, уверен, не возникло и не возникает ни у одного мирзачульца. Все мы сегодня являемся равноправными членами большой многонациональной семьи.

Б. СЕРИКОВ.
Народный депутат Республики Узбекистан, хоким Мирзачульского района Джизакской области.

Щемящее чувство разлуки...

В первый год войны мои родители были эвакуированы в Узбекистан из Крыма. Я родилась в Самарканде в 1957-м и считаю его своим родным городом, а Узбекистан — родиной. Родители мои вернулись в Крым. Конечно, тяжело было расставаться с ними. Но я считаю так: Крым — их родина, они там родились, провели свое детство и не по собственному желанию приехали в Узбекистан. Я уже родилась и выросла в Самарканде. И никуда отсюда не собираюсь уезжать.

У меня семья и дети, которых надо поднимать. Здесь царят мир и спокойствие, созданы все условия для нормальной жизни. В народе говорят: от добра добра не ищут.

Работаю в многонациональном коллективе ПШО имени 8 Марта. Пришла сюда швеей-мотористкой пошивочного цеха, сейчас — старший мастер цеха ширпотреба. Меня здесь приняли, как в родную семью, коллектив огромный, состоит из представителей 22-х национальностей, живем и работаем дружно, никто ни в чем не ущемлен, только работай.

Я каждый год езжу в отпуск к своим родителям. Верите или нет, уезжая, меня охватывает щемящее чувство разлуки с родиной. А что будет со мной, если я уеду совсем? Не представляю.

В. ЮСУПОВА.
Старший мастер Самаркандского ПШО им. 8 Марта.

ПОЗДРАВЛЕНИЯ ПО СЛУЧАЮ ДНЯ НЕЗАВИСИМОСТИ РЕСПУБЛИКИ УЗБЕКИСТАН

Президенту Республики Узбекистан
товарищу Каримову Исламу Абдуганиевичу

Глубокоуважаемый Ислам Абдуганиевич!

Сердечно поздравляем Вас и всех граждан нашей многонациональной республики с великим праздником - второй годовщиной Дня независимости.

Благодаря Вашей государственной мудрости, справедливой и дальновидной политике в Узбекистане торжествуют мир, доброжелательность, взаимопонимание между людьми разных национальностей. Коллектив СП "СОВПАСТИТАЛ" всецело одобряет, горячо поддерживает социальную и экономическую политику руководства Республики Узбекистан, направленную на повышение благосостояния народа, и заверяет, что приложит все силы, знания и мастерство для достижения высокой и благородной цели - создания демократического, независимого, миролюбивого государства Узбекистан.

Желаем Вам доброго здоровья, успехов в нелегкой, ответственной работе, а многонациональному народу республики - спокойствия, мира и процветания!

СП

Коллектив СП "СОВПАСТИТАЛ"

Tabani GROUP OF COMPANIES

Фирма **"Табани корпорейшн"** *искренне рада возможности направить наилучшие пожелания прогресса и процветания узбекскому народу, который в эти дни отмечает свой национальный праздник -*

День независимости.

Желаем первому Президенту суверенного Узбекистана **господину Исламу Каримову** *доброго здоровья, благополучия и успехов в его благородных устремлениях, направленных на превращение Республики Узбекистан в государство социально ориентированной рыночной экономики, создание всех благ для достойной жизни народа.*

ТАБАНИ КОРПОРЕЙШН питает надежды на дальнейшее оживление деловой активности в Узбекистане и будет оказывать этому всемерное содействие.

ТАБАНИ КОРПОРЕЙШН надежный партнер Узбекистана в реализации программ подъема его национальной экономики.

ТАБАНИ КОРПОРЕЙШН это мост между Узбекистаном и Пакистаном, координирующий деловые и культурные связи двух стран.

ТАБАНИ КОРПОРЕЙШН считает своим долгом содействовать взаимопониманию между дружественными народами.

Адрес: г. Ташкент, ул. Большая Миробадская,158 (Ивлева,67) Табани групп оф компаниз.
Телефоны: (3712) 32-35-53, 54-06-70, 54-07-98, 55-35-49.
Факс: (3712) 54-08-30.
Телекс: 116416 TBANI, SU.

Управляющий Ташкентским отд. Табани корпорейшн

Мухаммад Аббасхан.

FERROSTAAL

ФИРМА "ФЕРРОСТАЛЬ АГ"

ПОЗДРАВЛЯЕТ

СВОИХ УЗБЕКИСТАНСКИХ ПАРТНЕРОВ И КЛИЕНТОВ, ВСЕХ ЖИТЕЛЕЙ СУВЕРЕННОГО УЗБЕКИСТАНА

С ДНЕМ НЕЗАВИСИМОСТИ РЕСПУБЛИКИ!

ЖЕЛАЕМ ВАМ МИРА, БЛАГОПОЛУЧИЯ И ПРОЦВЕТАНИЯ!

Представительство фирмы "Ферросталь АГ" (ФРГ, г. Эссен): 700060, г. Ташкент, ул. Ахунбабаева, 27. Тел. (3712) 336348.

Глубокоуважаемый Господин Президент!

Искренне поздравляем Вас и народ Узбекистана с Днем независимости!

Желаем Вам и Вашему народу мира, процветания и больших успехов!

Ньюмонт (Узбекистан) Лимитед

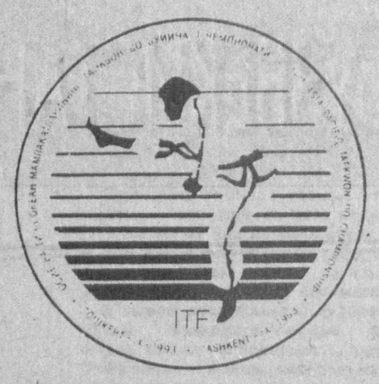

Всех истинных поклонников восточных единоборств приглашает Дворец спорта "Алпамыш"

на первый в истории ЧЕМПИОНАТ стран Азии и Тихого океана по таэквон-до /ИТФ/. Турнир пройдет с 3 по 5 сентября. Начало соревнований - в 9.00. Билеты можно приобрести в кассах Дворца спорта. Приходите, вас ждет захватывающее зрелище, потому что в турнире участвуют призеры и чемпионы мировых и региональных первенств, лучшие таэквондисты мира!

НАКАНУНЕ ВТОРОЙ ГОДОВЩИНЫ НЕЗАВИСИМОСТИ УЗБЕКИСТАНА

Алмалыкский камнеобрабатывающий комбинат снизил цены на камень пиленый на 10 %.

Поспешите приобрести нашу продукцию.

Наш адрес:
г. Алмалык, ул. Китве, 1 "А" (возле городской автозаправки).

Организация приобретет

ПОЛИСТИРОЛ В ГРАНУЛАХ УДАРОПРОЧНЫЙ И ПРОЗРАЧНЫЙ

☎ 55-14-62, 55-19-39.

Предприятие КППП

"ТЕХСИС"

планирует выпуск расходомеров горячей и холодной воды и дифманометров.
Заинтересованные предприятия могут выслать на наш адрес предварительную заявку со следующими исходными данными:
расходомеры - диаметр водовода, давление и необходимое количество (возможна установка на любом диаметре стальных, чугунных и железобетонных водоводах);
дифманометры - перепад давления, избыточное давление и необходимое количество.
Предприятие изготавливает и производит монтаж и наладку:
защит электродвигателей по всем параметрам, заданных заказчиком;
измерителей и регуляторов температуры по техзаданию заказчика;
измерителей и регуляторов влажности;
командаппаратов с программой заказчика или с возможностью перепрограммирования и любых других приборов, связанных с измерением интервалов времени;
системы диспетчерской связи и сигнализации любых производственных и коммунальных объектов с выводом на пульт диспетчера любой информации по желанию заказчика.

Наш адрес: 700011, г. Ташкент, ул. Навои, 40, корпус "Б".
Телефоны: 42-06-09, 42-05-32.
Факс (8-3712) 42-24-25.

ДОРОГИЕ СООТЕЧЕСТВЕННИКИ!

Национальная авиакомпания «Ўзбекистон хаво йўллари» сердечно поздравляет вас с радостным праздником - второй годовщиной независимости Республики Узбекистан.

Равноправный член ООН, признанный более ста странами мирового сообщества Узбекистан уверенно идет по пути демократических реформ, с оптимизмом смотрит в будущее.

Национальная авиакомпания гордится тем, что, открывая новые международные воздушные трассы, способствует расширению экономических и политических связей нашего государства, укреплению его авторитета во всем мире.

Будем же своим трудом, умом, талантом помогать процветанию Узбекистана - нашего общего дома!

Пусть в каждой семье царят мир, покой и счастье!

ЎЗБЕКИСТОН хаво йўллари

ООО АФРАСИАБ

ПРОИЗВОДИТ И РЕАЛИЗУЕТ

ШЛАКОБЛОКИ

ФОРМА ОПЛАТЫ - ЛЮБАЯ.
ПРИОБРЕТЕТ САХАР В ЛЮБОМ КОЛИЧЕСТВЕ.
ТЕЛЕФОНЫ В ТАШКЕНТЕ:
63-07-70, 63-07-92.

АКЦИОНЕРНО-КОММЕРЧЕСКИЙ ИНВЕСТИЦИОННЫЙ БАНК РАЗВИТИЯ "ИНВЕСТБАНК"

Инвестбанк, являясь ровесником годовщины независимости Узбекистана, поздравляет своих уважаемых акционеров и клиентов с НАЦИОНАЛЬНЫМ ПРАЗДНИКОМ и желает всем счастья и процветания.
Стремясь внести посильный вклад в развитие республики, мы готовы к взаимовыгодному сотрудничеству с руководителями, специалистами, изобретателями, рационализаторами - со всеми деловыми людьми, имеющими конкретные практические предложения по различным направлениям развития экономики.
Находясь в любом населенном пункте за рубежом, вы сможете сотрудничать с нашим банком, который обеспечит быстрое обслуживание в удобной для вас форме и предоставит различную коммерческую информацию. Современное телекоммуникационное оборудование позволяет обеспечить пользователей услугами электронной почты (обмен информацией между компьютерами пользователей), передачу сообщений на FAX и TELEX по всему миру, а также прием сообщений с TELEX аппаратов на ваш компьютер.

Телефоны: 41-03-90, 41-09-30, 41-47-54, 41-45-83.
Факс 44-63-22.

ВПЕРВЫЕ В РЕСПУБЛИКЕ!

УЗБЕКСКАЯ РЕСПУБЛИКАНСКАЯ ВАЛЮТНАЯ БИРЖА

ПРОВОДИТ АУКЦИОН КРЕДИТНЫХ РЕСУРСОВ.

НА АУКЦИОНЕ ВЫСТАВЛЯЮТСЯ:

- ДЕПОЗИТНЫЕ ВКЛАДЫ
- МЕЖБАНКОВСКИЕ КРЕДИТЫ

ВНИМАНИЮ ДЕЛОВЫХ ЛЮДЕЙ!

Принимать участие в аукционе могут юридические лица всех форм собственности республики через свои уполномоченные банки. Аукцион состоится 9 сентября в здании Центрального банка Республики Узбекистан.

Заявки от банков принимаются до 6 сентября 1993 года.

Телефоны в Ташкенте: 567900, 327520. Факс 327520.

Продаю э/воздухоочиститель бытов. надплитный недорого. Телефон в Ташкенте **76-08-04** (до 17.00).

Срочно продается квартира. Телефон в Ташкенте **54-76-92.**

Меняю две 1-комн. кварт. на 3-комн. кварт. Телефон в Ташкенте **50-36-52.**

Продаю колонки S-90 по цене 110.000 руб. Телефон в Ташкенте **24-70-14.**

Продаются щенки ньюфаундленда и бультерьера от золотых медалистов с отличной родословной. Телефоны в Ташкенте: **93-20-21, 91-46-04, 33-14-93** (раб.).

Продаются дом в Ташкенте и 2-комн. кварт. Телефон в Ташкенте: **93-26-78.**

Узбекско-германское СП **"ЕВРОУЗ"**

закупает с\х продукцию для рынка России, СНГ и Европы.
Возможны варианты взаимных поставок продуктов питания, алкогольных и безалкогольных напитков, товаров народного потребления и др.

Контактные телефоны: (3712) 32-75-01, (3712) 33-36-03.
Факс (3712) 33-98-93.
Адрес: 700029, г. Ташкент, ул. Узбекистанская, 9, комн. 33.

Утерянные дипломы серии ФВ № 945899 об окончании ТашИИТа и серии ГТ-1 №283230 об окончании ТТЖТ на имя Носика Владимира Владимировича считать НЕДЕЙСТВИТЕЛЬНЫМИ.

Малое предприятие "Лобар" ЛИКВИДИРОВАНО. Претензии принимаются в течение месяца со дня опубликования объявления.

Полоса подготовлена фирмой "НС".

Жаль, если именно Ваш компьютер будет продаваться где-то далеко

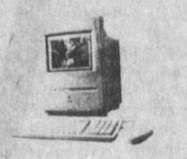

Это — Macintosh, созданный компанией Apple. Начиная с 1976 года Apple добилась всемирного успеха, создав наиболее приближённый к человеку компьютер, в то время, как другие производители ПК вынуждают потребителей приспосабливаться к своей продукции. Создавая технологию, доступную каждому, Apple изменила стиль и образ мышления в обучении и общении с компьютером.
Сегодня Apple — ведущая компания в компьютерной индустрии, в прошлом году она признана первой в США.
Впервые в Узбекистане Apple представляет уникальный синтез новых технологий.
Официальный дистрибьютер Apple в Средней Азии — компания ABSYS.
Мы рады объявить об открытии нашего представительства в Ташкенте, которое уже сегодня готово предложить полное сервисное обслуживание в Узбекистане.

Apple

14 000 000 клиентов во всем мире сделали свой выбор в пользу Apple... А Вы?

Звоните нам по телефону (3712) 32 38 68

Название и логотип Apple и Macintosh являются зарегистрированными торговыми марками Apple Comput er Inc.

ABSYS

фирма **"ТИХ ЦЗИГКОР МЕЛАНЖ"**

предлагает к реализации бязь суровую неотбеленную "Миткаль" арт. 32 ширина 90 см в количестве 10.000 метров по цене 190 рублей за 1 погонный метр.

Форма оплаты - любая. Отгрузка со склада в Ташкенте.

Телефон 55-13-33.

Союз предпринимателей Узбекистана и немецкое общество Карла Дуйсбарга

предлагают программу повышения квалификации молодых руководителей.
Обучение — в Республике Узбекистан, продолжительностью до 3 месяцев, стажировка — в ФРГ сроком до 12 месяцев.
Требования к кандидатам — высшее образование и хорошее знание немецкого языка.
Расходы по обучению и проживанию в Узбекистане и проезд в ФРГ — за счет направляющей стороны или самих кандидатов. Пребывание в Германии — за счет немецкой стороны.

Запись до 15 сентября 1993 года по адресу:
г. Ташкент, ул. Фурката 1, 7-й этаж,
Департамент образования.
Телефон 45-98-77.

ВНИМАНИЮ ВСЕХ ТУРИСТИЧЕСКИХ ФИРМ УЗБЕКИСТАНА!

Ашгабатское предприятие **"ШЕМАЛ"**

оказывает посреднические услуги по отправке туристов в любую туристическую фирму Ирана, помогает заключать прямые контракты, открывает виды в ИРИ.

Цена обслуживания зависит от оказываемых услуг, ориентировочно - 15.000 рублей с человека.

МЫ ВАМ ПОМОЖЕМ ВО ВСЕМ!

Телефоны: 462101, 463932, 477440.

В связи с переездом
КОНЦЕРН ПО ПРОИЗВОДСТВУ, ПЕРЕРАБОТКЕ И РЕАЛИЗАЦИИ РЫБЫ И РЫБНОЙ ПРОДУКЦИИ "УЗРЫБА"
при Кабинете Министров Республики Узбекистан
сообщает новый адрес:
г. Ташкент, массив Чиланзар, квартал 10, ул. Фархадская, 21 "А".

ЕГО ПРЕВОСХОДИТЕЛЬСТВУ ПРЕЗИДЕНТУ РЕСПУБЛИКИ УЗБЕКИСТАН ИСЛАМУ КАРИМОВУ

Уважаемый Президент!

Поздравляем Вас и в Вашем лице трудолюбивый узбекский народ с Днем независимости Республики Узбекистан!

Прошло только два года, как узбекский народ обрел независимость. Узбекистан — страна с великими возможностями. Для их реализации нужны время и мир. В одной из Ваших книг Вы сказали: «Узбеки теперь начали верить в себя». Коли узбек поверит в свое «я», это, конечно же, приведет к прогрессу.

В эти дни мы изучаем в Вашингтонском университете в Сиэтле — городе-побратиме Ташкента — узбекский язык и литературу, знакомимся с историей и культурой узбекского народа. В сердце каждого из нас есть желание подружиться с вашим народом. В наших планах — написать об узбеках книги, научные работы, сделать переводы произведений узбекской литературы. «Хорошее намерение — половина дела» — так говорят в узбекском народе.

Мы чувствуем радость праздника на вашей древней земле. С Вами и вашим народом наши сердца, наши добрые замыслы.

С совершеннейшим почтением

преподаватели и студенты летней программы по изучению языков и культуры Средней Азии Вашингтонского университета в Сиэтле:

Илза Сиртаутас, профессор, председатель летней программы; Грег Селестон, аспирант Вашингтонского университета в Сиэтле; Джил Хатчингс, студент Брандайсского университета в штате Массачусетс; Кили Ланг, аспирантка Иллинойского университета; Лора Адамс, аспирантка Калифорнийского университета в Беркли; Том Баркоски, сотрудник Массачусетского университета; Джасон Нэндрикс, студент Вашингтонского университета; Моника Шеперг, аспирантка Техасского университета; Шон Робертс, аспирант Южно-Калифорнийского университета.

10 августа 1993 года.
Соединенные Штаты Америки, штат Вашингтон, г. Сиэтл.

Яркие краски таланта

Многонациональная семья узбекистанцев отмечает День рождения республики

Разноцветье национальных костюмов казалось еще ярче и красочнее от солнечных лучей, зажигательных танцев и песен, открытых улыбок участников торжества. Сюда, в Республиканский интернациональный центр, собрались в канун Дня независимости лучшие фольклорные коллективы Ташкентской области. Состоявшийся праздник самобытного творчества стал как бы преддверием всенародных торжеств на площадях и улицах столицы республики.

«Родина-мать — это золотая колыбель» — гласит людская мудрость. Узбекистан стал общей колыбелью для сотен тысяч своих граждан, ведущих родословную от самых разных народов. Суверенитет республики не обезличил даже самой малой живущей народности. Напротив, каждый из 80 национальных культурных центров стал выразителем их своеобразия и неповторимости.

С полным основанием об этом смогут сказать молодой учитель из Акиургана Нуржан Умбатов и его сверстница — алмалыкчанка Наталья Мартынова, веселые ребята — парконтцы из таджикского ансамбля «Дилкушо» и умелые исполнительницы из бухарско-еврейского театра-студии «Некадам», солистки корейского фольклорно - хореографического ансамбля «Могнан» из Куйичирчикского района и ансамбля «Жемчужина» из колхоза «Политотдел». Эти исполнители хорошо известны не только своим соплеменникам, но и ташкентцам. Они — непременные и полноправные участники многих столичных праздничных программ и торжеств.

Немало алмалыкцев гордятся русским фольклорным ансамблем «Сударушка». Похоже, география его ярких выступлений не ограничивается только рамками городского Дома культуры. В дни всенародных торжеств сценой для артистов станут городские площади и парки, места массовых гуляний горожан.

...Один за другим выходят в фойе Республиканского интерфойе Республиканского интерцентра члены национальных фольклорных коллективов, активисты многих культурных центров, представители общественности столицы. Каждому из них есть что сказать в канун замечательного для всех события, есть что пожелать своим разноплеменным землякам-согражданам.

На встрече представители национально-культурных центров приняли праздничное обращение к Президенту Республики Узбекистан И. А. Каримову, «Процветание наций и межнациональное согласие, взаимоуважение и взаимопонимание, — говорится в нем, — становятся залогом всестороннего развития нашего молодого государства».

Очень важные и насущные для многонациональной семьи узбекистанцев слова. И теплые краски общего для всех праздника вселяют надежду на то, что лад и согласие станут тоже общим достоянием.

В. НИКОЛАЕВ.

НА СНИМКАХ: выступает ансамбль «Сударушка»; Камила Ильясова — зампредседателя турецкого культурного центра; солисты ансамбля «Дилкушо»; Янина Мерина — активистка польского центра; на сцене — хореографический ансамбль «Жемчужина».

Фото Л. ГУСЕИНОВА.

НЕДЕЛЯ ГОЛУБОГО ЭКРАНА

30 АВГУСТА — 5 СЕНТЯБРЯ

ПОНЕДЕЛЬНИК

30 АВГУСТА

УзТВ I

18.00 «Бугун». Информационный выпуск. 18.10 Фильм-детям. «Детство Бемби». 19.30 «Узбекистон» (рус.) 19.50 «Наш путь — независимость». 20.10 Вечерняя сказка. 20.25 Эстрадный концерт. 21.00 «Узбекистон». 21.30 «Наш путь — независимость». 21.40 Концерт. 22.10 «Кунгилда Ватан». 22.55 «Мархабо, талантлар!» Телефестиваль коллективов художественной самодеятельности Республики Узбекистан. На экране — Республика Каракалпакстан. 00.25 «Наш путь — независимость».

УзТВ II

18.30 «Ассалому алайкум». 19.30 «Узбекистон» (рус.) 19.50 «Великий шелковый путь», «Лечебные травы вокруг нас». Телефильмы. 20.30 «Хозяйке на заметку». 20.45 «Без прошлого нет будущего». 21.15 «Уходя остаются». Художественный фильм.

«ОРБИТА IV»

5.00 «Итоги». 5.45 «Утро». 8.00 Новости. 8.20 «Посмотри, послушай...» 8.40 «С роботами не шутят». Телеспектакль для детей. 9.50 «Тема». 10.35 Концерт. 11.00 Новости. 11.20 «Гол». 14.00 Новости (с сурдопереводом). 14.25 «Телемикст». 15.10 «Блокнот». 15.15 «Дело». 15.25 Многосерийный мультфильм «Приключения Тедди Ракспина». 16.00 «Музограф». 16.20 «Звездный час». 17.00 Новости (с сурдопереводом). 17.25 «Билет в Москву». 17.45 «Гол». 18.15 «Эхо недели». 18.45 Шестисерийный художественный телефильм «Пять девушек в Париже». 4-я серия. 19.40 Спокойной ночи, малыши! 20.00 Новости. 20.25 Многосерийный телефильм «Звезды русского балета». Фильм 9-й. 21.35 «В гостях у власти». Нурсултан Назарбаев. 22.15 «Спортивный уик-энд». «Новая студия» представляет: 22.30 «Брокер». 22.35 «Джем сейшн». Концерт Лайзы Минели. 00.15 «ТВ-Х». В перерыве — (23.10) Новости.

«ДУБЛЬ IV»

7.25 Телевизионная биржа труда. 7.30 Время деловых людей. 8.00 Бизнес в России. 8.30 Утренний концерт. «Герои сказок». 8.45 «Совершенно секретно». 9.40 «Параллели». 9.55 «Распевы». Государственный московский хор. 10.30 Мульти-пульти. 10.40 «Любимая женщина механика Гаврилова». Художественный фильм. 12.00 Всемирная ярмарка «Российский фермер». 12.30 «Мир и война». 13.05 «Юность Петра». Художественный фильм. 1-я серия. 14.15 Музыкальная коллекция. 14.40 Телеканал «Фортуна». «Вот приплывет корабль». 15.35 Трансросэфир. «Штрихи к портрету». 16.10 Мульти-пульти. 16.15 Там-там-новости. 16.30 «Устами младенца».

17.00—19.15

ТУРЕЦКОЕ ТЕЛЕВИДЕНИЕ

РОССИЙСКОЕ ТЕЛЕВИДЕНИЕ

19.15 Художественный фильм «МИГ-21» из сериала «Криминальные истории». 20.10 Камера исследует прошлое. «Театр, чуждый народу». 20.50 «Спортивная карусель». 21.00 **Турецкое телевидение.** Новости. 21.20 «Звезды говорят». 21.30 «Спасение 911». 22.25 Чемпионат мира по автогонкам в классе «Формула-I».

ВТОРНИК

31 АВГУСТА

УзТВ I

6.30 «Ассалом, Узбекистон!» 6.40 «Если хочешь быть здоров». 7.00 «Узбекистон». 7.30 «Хозяйке на заметку». 7.45 «Нехочуха». Мультфильм. 7.55 Советы специалиста. 8.10 «Свадьба в Ургуте». Премьера «Узбектелефильма». 8.30 «Узбекистон» (рус.) 8.50 «Если хочешь быть здоров». 9.00 Фильм-детям. «Сказка про влюбленного маляра». 10.20 Студия «Ешлик». «Тежамкорлик сирлари». 10.50 «Истиклол илхомлари». 11.50 «Кушиклар ва яллалар». 12.30 «Истиклолнинг ок тонгги». 13.30 Второй всеармейский фестиваль солдатской песни. 16.50 «Бугун». Информационный выпуск. 17.00 Ко второй годовщине независимости Республики Узбекистан. Открытие памятника Амиру Темуру. Трансляция. 18.15 «Чуст жилолари». Премьера «Узбектелефильма». 18.30 Для детей. «Чамандаги гуллармиз». 18.50 Народное гулянье, посвященное второй годовщине независимости Республики Узбекистан. 23.00 «Узбекистон». Спецвыпуск (на узб. и рус. яз.)

УзТВ II

16.50 «Бугун». Информационный выпуск. 17.00 Ко второй годовщине независимости Республики Узбекистан. Открытие памятника Амиру Темуру. Трансляция. 18.15 «Чуст жилолари». Премьера «Узбектелефильма». 18.30 Для детей. «Чамандаги гуллармиз». 18.50 Народное гулянье, посвященное второй годовщине независимости Республики Узбекистан. 23.00 «Узбекистон». Спецвыпуск (на узб. и рус. яз.)

«ОРБИТА IV»

5.00 Новости. 5.35 Утренняя гимнастика. 5.45 «Утро». 8.00 Новости. 8.20 Мультфильмы. 8.45 «Его зовут Ахмед...» 9.15 «...До 16 и старше». 10.00 «В мире животных» (с сурдопереводом). 10.50 «Пресс-экспресс». 11.00 Новости. 12.10 «Спрут-4». 6-я серия. 14.00 Новости (с сурдопереводом). 14.25 «Телемикст». 15.10 Многосерийный мультфильм «Приключения Тедди Ракспина». 15.40 Премьера научно-популярного фильма «Императорская мантия и ее носитель». 16.00 «Рок-урок». 16.40 «Технодром». 16.50 «...До 16 и старше». В перерыве (17.00)— Новости (с сурдопереводом). 18.00 «Отец Сергий». Художественный фильм. 19.40 Спокойной ночи, малыши! 20.00 Новости. 20.25 «Антология юмора». 21.00 Футбол. Чемпионат России. «Динамо» — «Спартак» (Москва). 2-й тайм. 21.50 «Пресс-экспресс». 22.00 Вечернее музыкальное кафе «АРС». В перерыве (23.00) — Новости. 00.15 «Спрут-4». 6-я серия.

«ДУБЛЬ IV»

7.25 Телевизионная биржа труда. 7.30 Время деловых людей. 8.00 Утренний концерт. 8.15 «Пилигрим». Российское бюро путешествий. 9.00 «Шарман-шоу». 10.30 Российская энциклопедия. «Иван Прянишников». Часть 1-я. 11.00 Художественный телефильм «Санта-Барбара». 211-я и 212-я серии. 12.40 «Крестьянский вопрос». 13.05 «Матильда Кшесинская. Фантазии на тему...» Художественный видеофильм-монография. 14.15 Мульти-пульти. 14.35 Открытый чемпионат США по теннису. 15.35 Там-там-новости. 15.50 Студия «Рост». «Зеленая школа». 16.20 Соотечественники. «Русские «африканцы».

17.00—19.30

ТУРЕЦКОЕ ТЕЛЕВИДЕНИЕ

РОССИЙСКОЕ ТЕЛЕВИДЕНИЕ

19.30 Художественный телефильм «Санта-Барбара». 213-я серия. 20.20 «Давайте разберемся». 20.35 «М-трест». 20.50 Мультфильм для взрослых. 21.00 **Турецкое телевидение.** Новости. 21.20 «Звезды говорят». 21.25 «Спортивная карусель». 21.35 «Бесшумные лидеры». 22.05 «Если забуду тебя, Иерусалим». 23.25 «ЭКС». Экран криминальных сообщений. 23.35 «Хроно». В мире авто- и мотоспорта.

СРЕДА

1 СЕНТЯБРЯ

УзТВ I

С 7.00 1 сентября до 02.00 2 сентября Узбекское телевидение проводит телемарафон, посвященный второй годовщине независимости Республики Узбекистан.

УзТВ II

С 18.00 1 сентября до 02.00 2 сентября трансляция телемарафона, посвященного второй годовщине независимости Республики Узбекистан.

«ОРБИТА IV»

5.00 Новости. 5.35 Утренняя гимнастика. 5.45 «Утро». 8.00 Новости. 8.20 Мультфильмы. 8.50 Художественный телефильм «Просто Мария». 9.40 «Между нами, девочками...» 10.00 «Торговый мост». 10.30 «Во дворце на Садовом кольце». 11.00 Новости.

МЕЖГОСУДАРСТВЕННЫЙ ТЕЛЕКАНАЛ «ОСТАНКИНО» ПРЕДСТАВЛЯЕТ ПРОГРАММУ ТЕЛЕВИДЕНИЯ УЗБЕКИСТАНА.

11.20 Концерт мастеров искусств. 12.20 «Спрут-4». 5-я серия. 13.50 Мультфильм. 14.00 Новости (с сурдопереводом). 14.25 «Телемикст». 15.10 «Блокнот». 15.15 Многосерийный мультфильм «Приключения Тедди Ракспина». 15.40 «Между нами, девочками...» 16.00 Многосерийный мультфильм «Летающий дом». 16.30 Межгосударственный телеканал «Останкино» представляет программу телевидения Узбекистана. «Томоша». 17.00 Новости (с сурдопереводом). 17.25 «Узбекистон». Информационно-публицистическая программа. 17.50 «Миниатюра». 18.10 Художественный телефильм «Просто Мария».

«Избранное». Художественно-познавательная программа к Дню знаний. 19.00 «Однажды в сентябре». Сюрпризы из кладовых телерадиофонда. 19.25 «Зеркало». О 2-м Международном фестивале детских театров в Евпатории. 19.40 Спокойной ночи, малыши! 20.00 Новости. 20.25 «Зеркало» (продолжение). 20.55 «Спиритический сеанс для Фридриха Барбароссы и других знаменитостей». 21.35 «Эклога». Тимур Кабиров — поэт Андреграунда. 21.55 «В полголоса». «Три тайны Николая Гоголя». 22.15 «Открытие». От Манэ до Пикассо. 22.45 Вокальный цикл «Память». Исполняет Елена Камбурова. 23.00 Новости. 23.20 «Кино до востребования». 23.50 «МТУ». 00.50 «Спрут-4». 5-я серия.

«ДУБЛЬ IV»

7.25 Телевизионная биржа труда. 7.30 Время деловых людей. 8.00 Христианская программа. 8.30 «Параллели». 8.45 «Без ретуши». 9.40 «Музыкальный экзамен». 10.40 «Сигнал». 11.00 «Девять дней одного года». Художественный фильм. 12.45 «Крестьянский вопрос». 13.05 Отечество мое. «Провинциальные письма». 14.00 Открытый чемпионат США по теннису. 15.00 Мульти-пульти. 15.20 Там-там-новости. 15.35 Трансросэфир. «Дальний Восток». 16.20 Русская виза. «Американская сказка на русский манер».

17.00—19.25

ТУРЕЦКОЕ ТЕЛЕВИДЕНИЕ

РОССИЙСКОЕ ТЕЛЕВИДЕНИЕ

19.25 Художественный телефильм «Санта-Барбара». 212-я серия. 20.15 «L-клуб». 21.00 **Турецкое телевидение.** Новости. 21.20 «Звезды говорят». 21.25 «Спортивная карусель». 21.35 «У Ксюши». 22.05 «В зоне особого внимания». 22.20 «Мстислав Ростропович: «Моя жизнь — это русская музыка». 23.00 «ЭКС». Экран криминальных сообщений. 23.10 «Музыкальная мозаика».

ЧЕТВЕРГ

2 СЕНТЯБРЯ

УзТВ I

6.30 «Ассалом, Узбекистон!» 6.40 «Если хочешь быть здоров». 7.00 «Узбекистон». Спецвыпуск. 7.40 Лирический концерт. 8.10 Мультфильмы. 8.40 «Тошкент». Телефильм. 8.50 «Если хочешь быть здоров». 9.00 «В зеркале прессы» (рус). 9.10 «Чудо-женщина». Художественный фильм. 1-серия. 10.15 Для детей. «Кичкинтойлар совгаси». 18.00 «Бугун». Информационный выпуск. 18.10 «Первый звонок». 18.50 «Экономическая реформа — веление времени». 19.30 «Узбекистон» (рус.) 19.55 «Музей». Премьера «Узбектелефильма». 20.10 Вечерняя сказка. 20.25 Поет заслуженный артист Узбекистана К. Юсупов. 21.00 «Узбекистон». 21.30 На XIII сессии Верховного Совета Республики Узбекистан 12 созыва. 23.30 Праздничный концерт. В записи по трансляции из театра «Туркистон».

УзТВ II

18.30 Для детей «Улыбка». 19.10 «Синяя птица». Телефильм. 19.30 «Узбекистон» (рус.) 19.50 «Сурхан». Телефильм. 20.00 «Пульс». 20.15 «Добрый вечер, Ташкент!» 21.25 «Пульс». 21.45 «Кинооко».

«ОРБИТА IV»

5.00 Новости. 5.35 Утренняя гимнастика. 5.45 «Утро». 8.00 Новости. 8.20 Мультфильмы. 8.45 «Его зовут Ахмед...» 9.15 «...До 16 и старше». 10.00 «В мире животных» (с сурдопереводом). 10.50 «Пресс-экспресс». 11.00 Новости. 12.10 «Спрут-4». 6-я серия. 14.00 Новости (с сурдопереводом). 14.25 «Телемикст». 15.10 Многосерийный мультфильм «Приключения Тедди Ракспина». 15.40 Премьера научно-популярного фильма «Императорская мантия и ее носитель». 16.00 «Рок-урок». 16.40 «Технодром». 16.50 «...До 16 и старше». В перерыве (17.00)— Новости (с сурдопереводом). 18.00 «Отец Сергий». Художественный фильм. 19.40 Спокойной ночи, малыши! 20.00 Новости. 20.25 «Антология юмора». 21.00 Футбол. Чемпионат России. «Динамо» — «Спартак» (Москва). 2-й тайм. 21.50 «Пресс-экспресс». 22.00 Вечернее музыкальное кафе «АРС». В перерыве (23.00) — Новости. 00.15 «Спрут-4». 6-я серия.

«ДУБЛЬ IV»

7.25 Телевизионная биржа труда. 7.30 Время деловых людей. 8.00 Утренний концерт. 8.15 «Пилигрим». Российское бюро путешествий. 9.00 «Шарман-шоу». 10.30 Российская энциклопедия. «Иван Прянишников». Часть 1-я. 11.00 Художественный телефильм «Санта-Барбара». 211-я и 212-я серии. 12.40 «Крестьянский вопрос». 13.05 «Матильда Кшесинская. Фантазии на тему...» Художественный видеофильм-монография. 14.15 Мульти-пульти. 14.35 Открытый чемпионат США по теннису. 15.35 Там-там-новости. 15.50 Студия «Рост». «Зеленая школа». 16.20 Соотечественники. «Русские «африканцы».

17.00—19.30

ТУРЕЦКОЕ ТЕЛЕВИДЕНИЕ

РОССИЙСКОЕ ТЕЛЕВИДЕНИЕ

19.30 Художественный телефильм «Санта-Барбара». 213-я серия. 20.20 «Давайте разберемся». 20.35 «М-трест». 20.50 Мультфильм для взрослых. 21.00 **Турецкое телевидение.** Новости. 21.20 «Звезды говорят». 21.25 «Спортивная карусель». 21.35 «Бесшумные лидеры». 22.05 «Если забуду тебя, Иерусалим». 23.25 «ЭКС». Экран криминальных сообщений. 23.35 «Хроно». В мире авто- и мотоспорта.

ПЯТНИЦА

3 СЕНТЯБРЯ

УзТВ I

6.30 «Ассалом, Узбекистон». 6.40 «Если хочешь быть здоров». 7.00 «Узбекистон». 7.30 «Солнечная мозаика». Телефильм. 7.50 Советы специалиста. 8.00 Концерт классической музыки. 8.20 «Честное лошадиное». Мультфильм. 8.30 «Узбекистон» (рус.) 8.50 «Если хочешь быть здоров». 9.00 «Чудо-женщина». Художественный фильм. 2-я серия. 10.05 Студия «Ешлик». «Твой современник». 10.35 Новости телекомпании «Уорлднет» (США). 18.00 «Бугун». Информационный выпуск. 18.10 «Новые книги». 18.45 «Здоровье». 19.30 «Узбекистон» (рус.) 19.55 Международные новости. 20.10 Вечерняя сказка. 20.25 Концерт. 21.00 «Узбекистон». 21.30 На XIII сессии Верховного Совета Республики Узбекистан 12 созыва. 22.30 Таэквондо. Чемпионат стран Азии и Тихого океана.

УзТВ II

17.00 ПОКАЗЫВАЕТ АШГАБАТ

«ОРБИТА IV»

5.00 Новости. 5.35 Утренняя гимнастика. 5.45 «Утро». 8.00 Новости. 8.20 «Лялька-Руслан и его друг Санька». Художественный телефильм для детей. 9.30 «Работа у нас такая». 10.00 «Клуб путешественников» (с сурдопереводом). 10.50 «Пресс-экспресс». 11.00 Новости. 11.20 «Америка с М. Таратутой». 14.00 Новости (с сурдопереводом). 14.25 «Бридж». 14.50 «Бизнес-класс». 15.05 «Блокнот». 15.10 «В мире животных». «По следам снежного человека». 16.20 Мультфильм. 16.30 «Вера». 17.00 Новости (с сурдопереводом). 17.20 Межгосударственный телеканал «Останкино» представляет: «Россия и Кавказ». 17.45 «Человек и закон». 18.15 «Америка с М. Таратутой». 18.45 «Поле чудес». 19.40 Спокойной ночи, малыши! 20.00 Новости. 20.25 «Человек недели». 20.40 Художественный телефильм «Суини». 9-я серия. 21.45 «Пресс-экспресс».

«ВИД» представляет:

22.00 «Политбюро». 22.35 «Музобоз». 23.50 «Авто-шоу». 00.05 «Звездный прибой». Площадка «Обоза» в Севастополе. Часть 2-я. В перерыве (23.00) — Новости.

«ДУБЛЬ IV»

7.25 Телевизионная биржа труда. 7.30 Время деловых людей. 8.00 «Бесшумные лидеры». 8.30 «Площадь искусств». 8.55 «Заповедная Давша». 9.15 «Белая ворона». 10.00 Российская энциклопедия. «Иван Прянишников». Часть 2-я. 10.30 Художественный телефильм «Санта-Барбара». 213-я серия. 11.20 Мульти-пульти. 11.30 «Телетекст». 11.35 Открытый чемпионат США по теннису. 12.30 «Крестьянский вопрос». 12.50 Телевизионный театр России. Т. Уильямс. «Римская весна миссис Стоун». 13.50 «Сам себе режиссер». 14.20 Студия «Рост». «15-летний капитан». 14.50 Там-там-новости. 15.05 «Дорогу указывает любовь». Художественный фильм. 1-я серия. 15.55 Трансросэфир. «Провинция». 16.30 «Рек-тайм».

17.00—19.25

ТУРЕЦКОЕ ТЕЛЕВИДЕНИЕ

РОССИЙСКОЕ ТЕЛЕВИДЕНИЕ

19.25 «Океан». Многосерийный художественный фильм. 1-я серия. 21.00 **Турецкое телевидение.** Новости. 21.20 «Звезды говорят». 21.25 «Спортивная карусель». 21.35 «Вечерний салон». 23.05 Репортер. «Ашрам». 23.25 «Волчица». Художественный фильм.

СУББОТА

4 СЕНТЯБРЯ

УзТВ I

6.30 «Ассалом, Узбекистон!» 6.40 «Если хочешь быть здоров». 7.00 «Узбекистон». 7.30 «Букет танцев». 7.50 Международные новости. 8.05 «Будь моим слоном». Мультфильм. 8.20 Советы врача. 8.30 «Узбекистон» (рус.) 8.50 «Если хочешь быть здоров». 9.00 Обзор республиканских газет. 9.10 «Махтумкули». Художественный фильм. 10.35 Студия «Ешлик». «Студенческие годы». 11.05 «Баховуддин Накшбанди и классическая литература». 11.50 «Сельская жизнь». 12.20 Из фонда УзТВ. «Композиторы Узбекистана». Икрам Акбаров. 13.55 Вопросы дошкольного воспитания. 14.35 «По пути экономической реформы». 18.00 Для детей «Колокольчик». 18.40 «Цвети, земля моя». Телефильм. 19.00 Таэквондо. Чемпионат стран Азии и Тихого океана. 19.30 «Узбекистон» (рус.) 19.50 «Навруз нашидаси». Телефильм. 20.10 Вечерняя сказка. 20.25 «Мир вокруг нас». Кинопередача. 21.00 «Узбекистон». 21.30 Телевизионный фестиваль театров, посвященный второй годовщине независимости Республики Узбекистан. Хайриддин Султан. «Зарховуз буйларида». Спектакль Самаркандского театра им. Хамида Алимджана. 23.50 «Тунги ёгду».

УзТВ II

17.00 ПОКАЗЫВАЕТ АШГАБАТ

«ОРБИТА IV»

5.50 Утренняя гимнастика. 6.00 «Пресс-экспресс». 6.10 Субботнее утро делового человека. 6.55 Новости. 7.30 «Спорт-шанс». 8.00 «Марафон-15» представляет: «Зов джунглей». 8.25 В эфире телекомпания «Мир». 9.50 «Азбука собственника». 10.00 «Авиакосмический салон». 10.15 «Бумеранг». 10.45 Премьера телефильма «След в судьбах людей, переживших год войны в Абхазии». 11.15 «Музыкальный киоск». 11.45 «И снова Международный телевизионный...» 12.15 «Лица власти». 12.30 Фильмы режиссера В. Краснопольского и В. Ускова: «Стюардесса», «Четвертый папа», «В апрельском лесу». 14.00 Новости. 14.25 Короткометражные художественные телефильмы для детей. 14.50 «Деньги и политика». Международные отношения в зеркале экономики. 15.20 «Эдуард Асадов. Сражаюсь, верую, люблю». 16.00 «Красный квадрат». 16.40 Премьера мультфильма. 16.50 «Замок искусств». 17.40 «Оба-на». 18.10 «Травнева калина в американской крепости». 18.50 Художественный телефильм «Ти Джей Хукер». Фильм 3-й. 19.40 Спокойной ночи, малыши! 20.00 Новости. 20.25 Художественный телефильм «Отныне и во веки веков». Фильм 1-й. Часть 2-я. 21.10 Студия «Резонанс» представляет. 21.30 «Брэйн-ринг». 22.20 Концерт Л. Паваротти в Париже. В перерыве (23.00) — Новости. 00.35 «Пресс-экспресс».

«ДУБЛЬ IV»

7.25 «Свой взгляд на мир». 7.55 «Виниловые джунгли». 8.25 «Мегаполис». 8.55 Студия «Рост». «Там-там-итоги», «Наш «Ералаш». 9.25 «Пилигрим». Российское бюро путешествий. 10.10 «До Москвы — далеко». 10.55 «Берегись автомобиля». Художественный фильм.

12.25—15.20 МЕЖДУНАРОДНЫЙ ТЕЛЕКАНАЛ «УЗБЕКИСТОН»

15.20 «Зигзаг удачи». 16.20 «К-2» представляет: «Звезды Америки». 16.50 «Бессменная вахта».

17.00—19.20

ТУРЕЦКОЕ ТЕЛЕВИДЕНИЕ

РОССИЙСКОЕ ТЕЛЕВИДЕНИЕ

19.20 «Океан». Многосерийный художественный фильм. 2-я серия. 21.00 **Турецкое телевидение.** Новости. 21.20 «Звезды говорят». 21.25 «Спортивная карусель». 21.35 «Уходящая натура». Программа Льва Анненского. 22.20 «Каунтдаун». Новости популярной музыки. 23.15 Центр Стаса Намина (Эс-эн-си) представляет: «Клуб «Желтая подводная лодка». 23.45 «Возвращение волчицы». Художественный фильм.

ВОСКРЕСЕНЬЕ

5 СЕНТЯБРЯ

УзТВ I

7.00 «Ассалому алайкум». 8.00 «Узбекистон». 8.30 Для детей. «Тонгги салом». 9.00 «Махабхарата». 30—31 серии. 10.30 «Хаетимиз — келажаги». 11.10 «Мушоира». Литературная передача. 11.40 «За здоровое поколение». 12.10 «Аждодлар мероси — хазина». 12.40 «Документальный экран». Новые работы студии «Узкинохроника». 13.20 Концерт. 13.50 «Кизил яримой шуъласи». 14.20 «Истиклол йулида». 18.00 «Щенок и старая тапочка», «Счастливый Григорий», «Волшебный сундук». Мультфильмы. 18.30 «Шаги промышленности». К Дню работников нефтяной и газовой промышленности. 19.00 Таэквондо. Чемпионат стран Азии и Тихого океана. 19.30 «День за днем» (рус.) 20.00 «Ойнаи жахонда». 20.15 «Кукон аели». Премьера спектакля. 21.00 «Хафтанома». 21.40 «Проделки Майсары». Художественный фильм. 1, 2 серии.

УзТВ II

7.00—12.00; 17.00—23.30

ПОКАЗЫВАЕТ АШГАБАТ

«ОРБИТА IV»

5.45 Утренняя гимнастика. 5.55 «Час силы духа». 6.55 Новости. 7.35 «Авто-шоу». 7.50 «Технодром». 8.00 «Центр». 8.30 «С утра пораньше». Многосерийный мультфильм «Денвер — последний из динозавров». 9.00 «Пока все дома». 9.30 Тираж «Спортлото». 9.45 «Соло». 10.20 «Полигон». 10.50 «Новое поколение...» «Успех». 11.30 «Курьер из прошлого». 12.10 Премьера мультфильма. 12.20 Чемпионат Европы. Волейбол. 13.00 Многосерийный мультфильм «Пиф и Геркулес». 13.10 Многосерийный документальный фильм «Подводная одиссея команды Кусто». 14.00 Новости. 14.15 «Клуб путешественников». 15.05 Поет Ксения Георгиади. 15.30 Премьера мультфильмов: «Каспер и его друзья», «Настоящие охотники за привидениями». 16.20 Диалог в прямом эфире. 17.00 «Панорама». Еженедельная международная программа. 17.40 «Живое дерево ремесел». 17.45 Новости (с сурдопереводом). 18.05 «Матадор». Неделя высокой моды в Парижке. Часть 1-я. 19.05 «Киноафиша». 19.30 «1000 долларов в одну сторону». 21.00 «Итоги». 21.50 «Матадор». Часть 2-я. 22.50 «Русский изразец». Телефильм. 23.00 Новости. 23.15 Волейбол. Чемпионат Европы. 24.00 Хоккей. Чемпионат МХЛ.

«ДУБЛЬ IV»

7.25 «Доброе утро». «Европа плюс» в гостях у РТВ». 7.55 «По тропам Чаткала». Документальный фильм. 8.10 «Киноглаз». «Знак тире». Документальный фильм. 9.10 Студия «Рост». «Добры молодцы». 9.40 «Если вам за...» 10.10 «Аты-баты...»

10.40—14.00 МЕЖДУНАРОДНЫЙ ТЕЛЕКАНАЛ «УЗБЕКИСТОН».

РОССИЙСКОЕ ТЕЛЕВИДЕНИЕ

14.00 Открытый чемпионат США по теннису. 14.50 «В мире животных». 15.50 Волшебный мир Диснея. «Новые приключения Винни-Пуха», «Черный плащ». 16.40 Мульти-пульти.

16.50—18.40

ТУРЕЦКОЕ ТЕЛЕВИДЕНИЕ

РОССИЙСКОЕ ТЕЛЕВИДЕНИЕ

18.40 «Иерихонская милях. Художественный фильм. 20.2 Музыкальная программа. 20.4 «Америка Владимира Познера». 21.00 Турецкое телевидение. Новости. 21.20 «Звезды говорят». 21.25 «Спортивная карусель». 21.35 Программа «А». 22.35 Е. Светланов. «Разговор по душам во время репетиции оркестра».

Новоселье на зеленом поле

справят юные спортсмены из подросткового клуба Ташкентского авиационного производственного объединения «Олимпия». Ко второй годовщине независимости республики они готовят большую и разнообразную программу, с которой выступят в день торжественного открытия нового спортивного комплекса.

— Клуб «Олимпия» существует с 1973 года, — рассказывает исполняющий обязанности директора спортивно-оздоровительного комплекса «Олимпия» Евгений Васильевич Мануйленко. — Уже тогда здесь занимались очень сильные ребята, особенно в секции футбола. В новой «Олимпии» с сентября начнут функционировать секции дзюдо, ушу, таэквондо, каратэ, тенниса, атлетической гимнастики и группы здоровья.

Вместе с начальником цеха культуры и спорта ТАПОиЧ Шакиром Шаильхамовичем Шакасымовым, который, кстати, является инициатором строительства спорткомплекса, педагогом-организатором «Олимпии» Галиной Михайловной Бесхлебовой пройдя по просторным, пустующим пока, но уже оснащенным самым современным спортинвентарем залам, посмотрели удобные душевые, гардеробную, буфет...

Впрочем, в зале атлетической гимнастики полным ходом шли занятия — инструктор по спорту Махсет Отепович Тобакулов еще до открытия комплекса скомпоновал группу из числа заводчан и жителей жилгородка, которые теперь ежедневно приходят сюда поработать на тренажерах.

— Желающих записаться в другие секции тоже немало, — говорит Г. М. Бесхлебова. — Думаю, через год-другой нам удастся из числа новичков подготовить отряд сильных спортсменов, вырастить новых мастеров. Жаль только, что теперь у ребят все меньше остается возможности участвовать в региональных соревнованиях — сказываются и разрыв связей с республиками СНГ, и нехватка финансов. Но надежды не теряем, и, уверена, олимпийцы и дальше будут защищать спортивную честь республики на самых престижных состязаниях.

Г. РАДЖАПОВА.

Навстречу Дню независимости

Фестиваль солдатской песни

Песни о Родине, армии, мире звучали во время второго всеармейского фестиваля солдатской песни, заключительный тур которого состоялся в Центральном доме офицеров Вооруженных Сил республики. Он был посвящен второй годовщине независимости Узбекистана. Организатором этого праздника песни выступило Министерство обороны республики.

Победителем фестиваля среди исполнителей авторской песни стал И. Муминов (Фергана), а в сольном пении — А. Муртазаев (Чирчик). Среди творческих коллективов первого места удостоен вокально - инструментальный ансамбль «Импульс» под руководством Ремзи Сеит-Умерова (Самарканд).

(УзА).

Выставка отправляется в путь

Достижения Узбекистана во всех сферах жизни отражают экспонаты передвижной выставки, сформированной Бухарским государственным архитектурно-художественным музеем-заповедником. Она посвящена второй годовщине независимости республики.

В экспозиции — фотографии, документы, а также экспонаты из фондов музея. Они рассказывают о богатой истории нашего края, в частности бухарского оазиса, сегодняшнем дне республики, работе по сохранению народных традиций и обычаев.

Передвижная выставка отправилась по городам и кишлакам области.

(УзА).

Клятва верности

Такого большого тоя никогда не видели жители Чиракчинского района. Накануне праздника независимости республики на главной городской площади, названной в честь Амира Темура, состоялся обряд бракосочетания сразу... 32 пар.

В торжественной обстановке юношей и девушек поздравил хоким района Рашид Норбутаев, представители общественности. Заведующая загсом Р. Пардаева вручила свидетельства о браке, а ветеран труда, отец большого семейства Рахматота Бобомурадов благословил молодоженов.

А потом, в соответствии с народными традициями, грянула музыка, и местные артисты с воодушевлением исполнили старинные венчальные песни «Туйлар муборак», «Келин салом» и другие.

В этот день дали клятву верности друг другу учительница и колхозник, студент и воспитательница, рабочий и работница торговли, строитель и механизатор. Свадьба получилась большая, шумная и интернациональная.

Н. ИСКАНДЕРОВА.
Кашкадарьинская область.

Голос дружбы в эфире

● Знают ли об Узбекистане, о том, что он празднует вторую годовщину своей независимости, в других государствах нашей планеты? Знают, и очень даже неплохо, — свидетельствует многочисленная почта Ташкентского иновещания. Сегодня о ее содержании «Правде Востока» рассказывает заведующая информацией главной редакции информации ИНО Г. РЫКСИЕВА.

СВОИ первые позывные в эфир Ташкентское иновещание передало в 1947 году. Тогда передачи велись лишь на трех языках — английском, персидском и уйгурском, а сегодня к ним прибавились узбекский, китайский, урду, хинди, дари, пушту, арабский и турецкий. Нас слушают более чем в 60 странах мира, о чем свидетельствуют письма радиослушателей. Особенно много их в эти дни. Например, наш слушатель Хисом алмин Ибрахим из Саудовской Аравии написал: «Поздравляя узбекский народ с национальным праздником, хочу отметить огромную роль Президента республики Ислама Каримова. Его трезвая, взвешенная политика заслужила уважение на Ближнем Востоке. Поэтому прошу вас подробнее рассказать о деятельности вашего руководителя».

Матнияз Хэрмалатдин из Китая также считает, что благодаря политике Президента Узбекистана узбекский народ добился больших успехов на пути к независимости. «Надеюсь, — написал он, — что Узбекистан в скором будущем превратится в мощную державу и войдет в число самых развитых государств мира».

Сердечно поздравляет узбекский народ со второй годовщиной независимости Жак Августин из Франции. Он желает жителям нашей республики мира и спокойствия, благополучия в каждой семье, чтобы были преодолены нынешние экономические трудности, которые присущи всякому переходному периоду.

Из писем радиослушателей видно, что наибольший интерес представляют передачи, посвященные традициям и обычаям узбекского народа, происходящим преобразованиям в республике, событиям культурной жизни. Показательно в этом отношении письмо Р. К. Мохана из Индии. В нем, в частности, говорится: «Было приятно узнать, что в Узбекистане изучают язык хинди, который преподают не только в вузе, но и в школах. Много у нас общего в музыке, народных обычаях. Мечтаю посетить Ташкент и другие города Узбекистана, которые красивы и неповторимы. Желаю Узбекистану успехов и процветания на пути независимости».

Немало у нас друзей и в США. Томас Миллард и Алан Макнаб, например, поздравив узбекский народ с Днем независимости, выразили надежду, что он с достоинством и честью проведет преобразования. Их соотечественник Дэвид Портри признался, что американцы пока еще мало знают об Узбекистане. Далее он сообщил, что всего за несколько недель существенно пополнил свои знания об Узбекистане. «Вы так интересно и занимательно рассказываете о своей республике, что на время ваших передач я откладываю все свои дела».

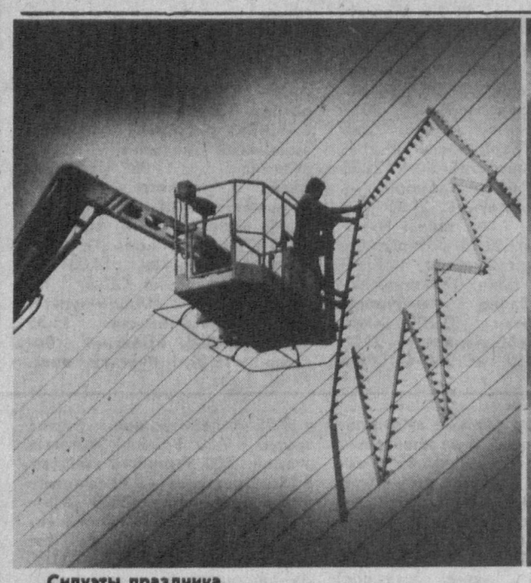

Силуэты праздника. Фото Л. ГУСЕИНОВА.

Открыли для себя Америку...

и поразили ее ярким восточным колоритом, неповторимыми узбекскими песнями и танцами, национальными традициями и обрядами девчонки и мальчишки, побывавшие недавно в международном лагере «Легаси» в штате Вирджиния по приглашению местной ассоциации «Международное наследие».

Необычное представление привлекло внимание американцев и многочисленных туристов на огромной площади в Роуноке, центре туризма Вирджинии. Ребята играли на дойре, рубабе, пели старинные узбекские песни, весело плясали и... брали экспресс-интервью у «зрителей» в перерывах между концертными номерами.

— Познакомить американцев с культурой Узбекистана, как можно больше рассказать о нас, о нашей республике — было одной из целей нашего пребывания в Америке, — говорит ученик 11 класса ташкентской школы № 17 Санджар Маликов, — Мы использовали каждую свободную от занятий минуту и, конечно же, в поездках по Америке, что тоже входило в программу, старались выступить с мини-концертом.

— Основное же время учились бизнесу, — добавила Нигора Каримова, студентка первого курса Ташкентского экономического института, выпускница школы № 90. — Знакомились с экономическими методами развития Америки, изучали американский туризм. С нами занимался Карл Хопкинс из штата Огайо, специально приглашенный для этого в Легаси.

Своеобразный доклад республиканскому министерству по туризму с конкретными предложениями по развитию туризма в Узбекистане стал итогом занятий узбекских юношей и девушек в Вирджинии.

А в нашей республике примерно в эти же дни с историей народа, его культурой и богатым наследием знакомилась группа американцев. Это также входило в программу, предложенную ассоциацией «Международное наследие».

Г. УСТИМЕНКО.

Спонсор пришел с игрушкой

Около половины малышей в Ташкентском городском Доме ребенка — имеют возраст по два года.

Государство, поставившее цель вырастить здоровое поколение, в полной мере проявило себя по отношению к этим детям.

— Нас обеспечивают всем необходимым, — говорит Людмила Александровна Тян, главврач Дома ребенка. — У детей есть все необходимое: просторные помещения, удобная мебель и одежда, разнообразное питание.

Наш дом рассчитан на 200 человек. В основном это дети больных родителей, в частности, матерей с психическими заболеваниями, родителей, лишенных родительских прав или осужденных. Бывает, многодетные матери, оставшись без поддержки, вынуждены отдать своего ребенка на время.

Нам оказывает помощь, и моральную, и материальную, Юнусабадский хокимят, поддерживает Главное управление здравоохранения города, Республиканское общество Красного Полумесяца, агентство «Таянч» — «Поддержка». Они приходят к нам с подарками: одеждой, игрушками, детским питанием. В нынешнем году появился и спонсор — арендное производственное объединение «Узмясомолспецавтотранс». Всем им большое спасибо за внимание к детям.

Г. ЮДИНА.

Сто вечеров под куполом

Более двух месяцев проходят гастроли артистов узбекского цирка в Египте. Сто выступлений состоялось в городе Александрия. Программа наших земляков в основном представлена национальными номерами.

Силовой аттракцион под руководством Р. Хакимова, акробаты-эксцентрики Муратовы, узбекские канатоходцы под руководством заслуженного артиста республики А. Ташкенбаева тепло принимаются зрителями.

Гастроли узбекского цирка в Египте являются первой ласточкой в пропаганде жизнерадостного и вечно молодого циркового искусства независимого Узбекистана. Вот что рассказал нам руководитель гастролей, заместитель генерального директора «Узбекгосцирка», заслуженный артист республики Эркин Ташкенбаев:

— Десятки тысяч зрителей побывали на наших спектаклях. Артисты провели несколько благотворительных концертов. Большой праздник нашей республики — День независимости — наши артисты встретят на манеже. Представления в этот день будут показаны бесплатно. После гастролей в Египте мы направимся в Пакистан.

— Пользуясь случаем, — говорит Эркин Ташкенбаев, — хочу поздравить всех земляков с прекрасным праздником.

Вл. ЛАПИН.

Туризм—продукция рыночная

● В Узбекистане есть все потенциальные возможности для того, чтобы он стал третьей по значимости отраслью экономики после хлопка и золота.

Такое мнение высказал господин Веттор Джусти, региональный представитель Всемирной туристской организации по Европе, на встрече с представителями национальной компании «Узбектуризм».

Прибывший в Узбекистан с ознакомительным визитом, господин Веттор Джусти побывал в Бухаре, Самарканде, Джизакской области. Ташкенте, ознакомился с достопримечательностями республики, ее историческими памятниками и культурой. Он отметил, что увидел здесь развитую инфраструктуру туризма, и главное сейчас для молодой независимой республики — создать свой имидж за рубежом, привлечь в Узбекистан туристов из самых разных стран.

— Для этого придется немало поработать, — сказал господин Веттор Джусти.— Всемирная туристская организация готова помочь Узбекистану, который осенью этого года станет полноправным ее членом. Уже подготовлена программа развития туризма в республике, ВТО даст рекомендации по структуре министерства туризма, в области статистики, законодательства туризма и возьмет на себя подготовку и обучение кадров.

У. ЮСУПОВА.

Лотерея выгодна всем

Механизатор из Куйичирчикского района С. Шек, несмотря на протесты супруги, взял двухсотрублевый билет мгновенной лотереи и... выиграл 10 тысяч рублей. В следующий приезд в столицу, поделился планами счастливчик, пущу эти деньги на новые билеты: вдруг повезет...

Мгновенная лотерея республиканского Фонда экологии и здоровья населения — дело беспроигрышное. Ведь средства, вырученные от реализации билетов, идут на приобретение дефицитных лекарственных препаратов, на оказание помощи малообеспеченным слоям населения, а также на охрану окружающей среды.

Как известно, разыгрываются выигрыши от двухсот рублей до... 15 миллионов. Стоит лишь рискнуть, купив билет за двести или пятьсот рублей. «Фронт» реализации билетов значительно расширился, за ними теперь не обязательно ехать в Ташкент: торговля организована в крупных городах и сельских центрах, к общественно важному делу подключились студенты, которые предлагают лотерейные билеты в людных местах. Кроме того, реализацией заняты работники киосков «Узспортлотереи».

В оргкомитете по проведению мгновенной лотереи сообщили: через сбербанки лишь за вторую декаду августа продано билетов на пятьдесят миллионов, а с начала года — на 1 миллиард 300 миллионов рублей. Свыше ста миллионов из этой суммы направлены для оказания помощи пенсионерам, многодетным семьям, а также на нужды экологии.

С. ШАРАФОВ.

«Навруз» в Оше

Республиканский благотворительный фонд «Навруз» своими благими делами вносит достойный вклад в обеспечение мира, спокойствия, единства народов Центральной Азии.

Недавно в городе Оше соседнего Кыргызстана открылся филиал фонда. Это доброе дело, осуществленное накануне визита в Ошскую область Президента Республики Узбекистан Ислама Каримова, будет способствовать дальнейшему укреплению дружбы между узбекским и кыргызским народами, развитию взаимных связей в экономике, культуре, просвещении, даст возможность поддерживать нуждающихся в помощи людей.

(УзА).

«Юлдуз» предлагает новинки

К выпуску мужских курток-ветровок приступили в ташкентском швейно-производственном объединении «Юлдуз».

Новые изделия, рассчитанные на осенне-зимний сезон, в скором времени поступят на прилавки магазинов. В производство уже запущена первая партия этой удобной, теплой и надежной одежды с маркой известной в республике фирмы.

— Для ее пошива используется ткань марки «Астон» — легкая и в то же время влагонепроницаемая,— говорит главный инженер объединения Галина Липодат. — Ее нам поставили наши давние партнеры из Чехо-Словакии. Производственные условия объединения позволяют удовлетворить огромный покупательский спрос на подобную продукцию. Разлад в экономике, нарушение партнерских связей серьезно сказались на наших возможностях. Но мы пытаемся восстановить и наладить деловые контакты со своими поставщиками, ищем пути перехода фирмы на рыночные отношения. Поэтому постоянно расширяем и обновляем ассортимент. Так, к празднику «Юлдуз» предлагает еще и новинки для малышей. Художественно-технический совет объединения утвердил новые модели одежды для детей дошкольного и школьного возраста.

(УзА).

ШАХМАТНЫЕ ВЕЧЕРА

РАЗДЕЛ ВЕДЕТ КАНДИДАТ В МАСТЕРА У. ЭЛЬБЕКОВ

● ПОБЕДИТЕЛИ ОПРЕДЕЛЕНЫ

В республиканском шахматно-шашечном клубе имени Георгия Агзамова проведено открытое первенство клуба. На 23-й по счету турнир собрались 110 шахматистов из многих городов республики, а также спортсмены из Чимкента. Соревнование проходило по швейцарской системе, было проведено 11 туров. Турнир был платным, вступительный взнос 1.000 рублей, половина собранной суммы была выделена на 14 призов. Для победителей турнира было предусмотрено 6 призов. Для победителей, представляющих шахматистов массовых разрядов, юношей, женщин, ветеранов выделили по два приза в 2.000 и 1.000 рублей. Победителем турнира стал представитель Чирчика Р. Кагиров, у которого великолепный результат 10 очков из 11. Ему вручен первый приз — 12.000 рублей и диплом первой степени. Второе место занял андижанец М. Маджидов, набравший 9 очков из 11. Он получил денежный приз в сумме 8.000 рублей и диплом второй степени. На третьем месте — ташкентец Р. Джаматов, отставший на пол-очка. Ему вручен приз — 7.000 руб. и диплом третьей степени. Шесть шахматистов, набравшие по 8 очков, разделили 4—9-е места, им поровну поделили призы, предназначавшиеся за 4—5—6-е места. У юношей победителей трое, у всех по 7,5 очка. Это ташкентцы А. Аллахвердов, К. Ивушев и чирчикец М. Казафаров. Е. Прокопенко — победительница среди девушек и женщин. А. Рашидов — первый среди ветеранов, а у шахматистов массовых разрядов победил Майоров, все они из Ташкента.

МЫСЛИ О ШАХМАТАХ

▲ «Шахматист всегда играет в шахматы, но он создает произведение искусства тогда и только тогда, когда сыгранная партия долго живет».

Экс-чемпион мира М. БОТВИННИК.

▲ «Творческий подход к шахматам, как к одному из проявлений высокой культуры народа, я всегда считал единственно плодотворным. Шахматист - художник должен стремиться к широте шахматных воззрений, к непрерывным поискам таких партий, которые могут двигать шахматы вперед».

Экс-чемпион мира В. СМЫСЛОВ.

▲ «В шахматах необходимо быть борцом. Шахматы подталкивают человека к определению действия. В одних случаях они заставляют проявить активность, в других — терпение и выдержку. Короче говоря, шахматы воспитывают характер».

Экс-чемпион мира Б. СПАССКИЙ.

В ЧАСЫ ДОСУГА

Ферганец Б. Абдуллин посвящает свои новые задачи второй годовщине независимости Республики Узбекистан.

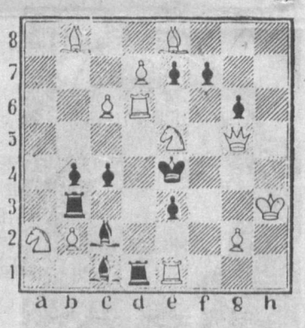

Мат в три хода.

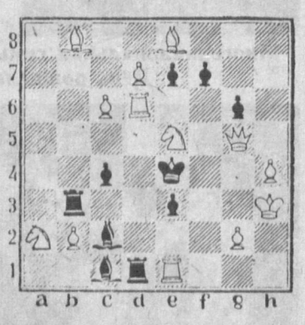

Мат в три хода.
Ждем ваших писем с ответами.

Старт фестиваля туристов

В Намангане начались мероприятия в рамках первого международного фестиваля туристов «Наманганские яблоки», решение о проведении которого было принято областным хокимиятом.

Первыми на этот своеобразный праздник в областной центр прибыли более двухсот передовиков агропромышленного комплекса Задарьинского района. Для них разработана специальная программа разнообразных культурно - массовых мероприятий.

Не забыты и труженики областного центра. Более 130 человек отправились в Бухару для участия в празднествах по случаю 650-летнего юбилея Баховуддина Накшбанди. Всего планируется организовать поездки в Бухару для тысячи человек.

(УзА).

(СЛЕДУЮЩИЙ НОМЕР «ПВ» ВЫЙДЕТ 1 СЕНТЯБРЯ).

● СПОРТ ●

В «Алпамыше» соберутся сильнейшие

таэквондисты из стран Азии и Тихого океана

До открытия первого чемпионата стран Азиатско-Тихоокеанского региона по таэквондо (ИТФ) остались считанные дни. О том, как идет подготовка к этому турниру, наша беседа с президентом Международного центра таэквондо республики, заместителем председателя оргкомитета чемпионата В. В. Лигаем.

— Местом встречи, как известно, определен ташкентский Дворец спорта «Алпамыш». Как родилась идея проведения первого чемпионата стран Азиатско-Тихоокеанского региона?

— На конгрессе Азиатско-Тихоокеанской федерации в Куала-Лумпуре были предложены на выбор четыре страны для проведения этого чемпионата: Сингапур, Австралия, Япония и Узбекистан. Среди этих именитых конкурентов на конкурсной основе победила наша республика.

Предтурнирная атмосфера сейчас царит в штаб-квартире нашего центра, где расположилась рабочая группа оргкомитета чемпионата. Не умолкают междугородные звонки, работают факсы, уточняя график соревнований, вопросы размещения, питания. Уверен, что проблем особых не возникнет. Ибо в мероприятиях правительства республики расписаны роли всех заинтересованных организаций и ведомств.

— Назовите, пожалуйста, состав участников турнира.

— Дали подтверждение федерации по таэквондо 22 стран Азиатско-Тихоокеанского региона: Австралия, Япония, Малайзия, Китай, КНДР, Пакистан, Объединенные Арабские Эмираты, Бахрейн, Индия, Шри-Ланка, Вьетнам и другие. С 28 августа начнется заезд спортивных делегаций. С расширением международной деятельности национальной авиакомпании «Узбекистон хаво йуллари», считаем, что «дорожных» проблем не будет. Например, команда Малайзии прилетит в Ташкент прямым рейсом из Куала-Лумпура. Этим же рейсом прибудут команды Австралии и Сингапура. Авиарейсом Шарджа—Ташкент прилетят спортсмены и гости из Ливана, Объединенных Арабских Эмиратов и Бахрейна.

Среди участников соревнований немало именитых спортсменов. Среди них — чемпионы мира по таэквондо Ченг Йонг Ок и Ким Сун Чоль из КНДР, двукратные чемпионы мира спортсмены Малайзии. Представительной будет и наша делегация. В ее составе — серебряные призеры чемпионатов мира Батыр Маметов и Евгений Ли, обладатель золотой медали на недавно состоявшемся чемпионате мира среди юниоров Бахрам Кулахматов и другие. Всего в состязаниях с 3 по 5 сентября в «Алпамыше» примут участие 240 спортсменов. На них будут присутствовать президент Международной федерации по таэквондо (ИТФ) генерал Чой Хон Хи, президент Азиатско-Тихоокеанской федерации принц Малайзии Тенгки Мазал Абиддин и многие другие именитые гости.

Готовы флаги участников соревнований, парадно-выходные и спортивные костюмы, медали, кубки, сувениры, которые изготовлены на таких предприятиях, как «Совпластитал», «Ташинтерм», фарфоровый завод, завод «Миконд» и другие.

— Вольмир Васильевич, нет ли финансовых затруднений в проведении соревнований такого ранга?

— Думаю, что их не будет. В распоряжении Кабинета Министров сказано, что все затраты должны взять на себя хокимиятом города Ташкента и спонсоры турнира. Последних, кстати, немало. Это — известная фирма «Левентуль», японская фирма «Фунай», внешнеторговая корпорация «Интер Узбекистан», гонконгская фирма «Голд Винг» и многие другие.

Но, как говорится, затраты затратами, а престиж независимой Республики Узбекистан с проведением этого турнира станет в мире еще выше.

В. МАГАЙ.
Соб. корр. «Правды Востока».

● СПОРТ ●

Желтые карточки, как осенние листья

Шесть предупреждений от арбитров получил пахтакоровец Шухрат Максудов, лучший бомбардир чемпионата республики, на счету которого 12 мячей. По сути в каждом втором матче он грубо нарушал правила игры, а в одном его даже удалили с поля.

Скорее всего «звездная болезнь» одолела 23-летнего парня.

Команда «Пахтакор» является бесспорным лидером по числу нарушений. В этом сезоне его игроки уже получили 22 «горчичника» и две красные карточки. Неладно что-то в коллективе.

Это сказывается на игре. В очередном туре «Пахтакор» встречался с бухарским «Нурафшоном» и показал крайне невыразительную игру. И хотя победил со счетом 2:0, но не таких действий на поле ждут от одного из лидеров отечественного футбола. Пожалуй, лишь Мирджалол Касымов как профессионал относится к любому матчу.

А что «Нурафшон»?

— В этом году мы трижды встречались с ташкентцами — в розыгрыше чемпионата, Кубка Узбекистана и товарищеском поединке, — говорит старший тренер «Нурафшона» Александр Иванков. — И во всех уступили — 0:1, 0:1, 2:4. Возник психологический барьер, который мои подопечные никак не могут преодолеть.

Еще одна игра 17 тура состоялась в Янгиере. Хозяева встречались с джизакской «Согдианой» и уступили — 1:4. Остальные матчи тура закончились вчера поздно вечером.

Т. НИЗАЕВ.

● НА ШАХМАТНЫХ ПЕРЕКРЕСТКАХ

Впереди—суперчемпионат

В Ташкент пришло приглашение на шахматный командный суперчемпионат мира. В швейцарском городе Люцерне 23 октября стартует турнир десяти сильнейших «дружин» со всех континентов.

Пять из них — лучшие по итогам прошлогодней Всемирной шахматной олимпиады в Маниле. В их число вошли и узбекистанцы, занявшие тогда вторую позицию. Еще четыре места предоставлены командам — чемпионам континентов. Замкнули «десятку» ведущих сборных хозяева нынешнего суперчемпионата, где в борьбу за третий по счету почетный трофей вступят Россия, Узбекистан, Армения, США, Латвия, а также сборные Кубы, Украины, Китая, Египта и спортсмены Швейцарии.

На заседании президиума Республиканской шахматной федерации утвержден состав нашей сборной.

(УзА).

Коротко

▲ ВЕЛОСПОРТ

Итальянские спортсмены Д. Контри, Р. Браси, Р. Фина и К. Сальвато выиграли командную гонку на дистанции 100 км на стартовавшем в Осло чемпионате мира по велоспорту на шоссе. Их результат — 2 часа 18,8 сек. Второе место заняли немецкие велогонщики.

▲ ХОККЕЙ НА ТРАВЕ

Спортсменки сборной Австралии, выиграв у команды Германии — 1:0, продолжают лидировать на проходящем в голландском городе Амстельвеен турнире по хоккею на траве «Чемпионз трофи».

Учредитель: ЖУРНАЛИСТСКИЙ КОЛЛЕКТИВ «ПРАВДЫ ВОСТОКА»
Главный редактор Р. А. САФАРОВ.

Редакция рукописей не рецензирует и не возвращает.
Мнения авторов публикуемых материалов могут не отражать позицию редакции.

НАШ АДРЕС: 700000, Ташкент, ГСП, ул. Матбуотчилар, 32.
ТЕЛЕФОН для справок: 33-15-20.

РЕКЛАМА, ОБЪЯВЛЕНИЯ:
Телефоны — 33-58-90, 32-54-72.
4-й этаж, ком. 440.

Выходит 3 раза в неделю.
Индекс 64572 Рег. № 000093
Способ печати — офсетный, формат А-2 объем 2 п. л.
Время подписания в печать по графику 21.00.
Номер подписан в 21.30.

Издательско-полиграфический концерн «Шарк» при Управлении делами аппарата Президента Республики Узбекистан, адрес предприятия: ул. Буюк Турон, дом. 41.
Тираж 82.473. Заказ Г-480. 1 2 3 4 5 6