Е 51793

ОБЩЕСТВЕННО-ПОЛИТИЧЕСКАЯ ГАЗЕТА РЕСПУБЛИКИ УЗБЕКИСТАН

ОСНОВАНА 2 АПРЕЛЯ 1917 ГОДА

ПРАВДА ВОСТОКА

21 октября 1993 года четверг

№ 119 (22720)

Цена договорная

Одним абзацем

КАБИНЕТ МИНИСТРОВ УКРАИНЫ ПРИНЯЛ ПОСТАНОВЛЕНИЕ, разрешающее приобретать и использовать газовое оружие. По сведениям из компетентных источников, правительством Украины изучается проект постановления о разрешении продажи и применения нарезного оружия.

●

МЭР МОСКВЫ ЮРИЙ ЛУЖКОВ ОБРАТИЛСЯ К ПРЕЗИДЕНТУ РОССИИ с просьбой решить вопрос о перезахоронении останков тела Ленина. Как стало известно ИТАР—ТАСС из компетентных источников, готовится указ Бориса Ельцина, в котором перезахоронение останков Ленина в соответствии с волей покойного должно осуществляться в установленном законодательством порядке к могилам матери и сестры на Волковом кладбище в Санкт-Петербурге.

●

НА ПЕРВОЕ МЕСТО В ЗОНЕ УРАЛА И В ПЕРВУЮ ДЕСЯТКУ РЕГИОНОВ РОССИИ вышла по числу безработных Удмуртия. Они составляют здесь 2,2 процента, или 18 тысяч человек. Основная причина — освобождение людей на предприятиях оборонного комплекса.

ВИЗИТ ПРЕЗИДЕНТА ИРАНА В УЗБЕКИСТАН

Президент Исламской Республики Иран Акбар Хашеми Рафсанджани, находящийся с официальным визитом в нашей стране, утром 19 октября отбыл из Ташкента в Бухару. В поездке высокого гостя сопровождает Президент Республики Узбекистан Ислам Каримов.

В Ташкентском аэропорту Ислама Каримова и Акбара Хашеми Рафсанджани провожали Председатель Верховного Совета Республики Узбекистан Ш. Юлдашев, премьер-министр республики А. Муталов, заместитель премьер-министра У. Султанов, хоким города Ташкента А. Фазылбеков.

* * *

В празднично украшенном аэропорту Бухары, где приземлился самолет Президента Узбекистана, в честь высоких гостей были подняты государственные флаги Исламской Республики Иран и Республики Узбекистан.

Гостей встречали хоким Бухарской области Д. Ядгаров, хоким города Бухары У. Носыров и другие официальные лица. Дети в национальной одежде преподнесли главам двух государств хлеб и восточные сладости, букеты цветов.

Кортеж автомашин проследовал в кишлак Орифон, где покоится прах великого мыслителя исламского мира, одного из корифеев суфизма — хазрата Бахоуддина Накшбанда. По традиции перед мавзолеем нашего почтенного предка было совершено ритуальное жертвоприношение.

Мемориальный комплекс Бахоуддина Накшбанда, 675-летний юбилей которого широко отмечался мировой общественностью, произвел большое впечатление на Президента Исламской Республики Иран.

— Я испытываю чувство глубокого удовлетворения от того, что в Узбекистане к национальным ценностям относятся с большим почтением, — сказал Акбар Хашеми Рафсанджани. — Был очень рад увидеть мавзолей Бахоуддина Накшбанда.

Хоким Бухарской области Д. Ядгаров рассказал гостям о том, что мавзолей Бахоуддина Накшбанда был отреставрирован в короткий срок, что на юбилейные торжества сюда приезжали гости из многих стран мира, и отныне мемориальный комплекс стал одним из священных мест.

Гости осмотрели исторические памятники Бухары — комплекс Ляби-хауз, мечеть и минарет Калян, мавзолей Саманидов, медресе Улугбека, медресе Мир-Араб. Хоким области информировал о происходящих в Бухаре социально - экономических изменениях, о том, что город является побратимом многих городов в зарубежных странах, о подготовке к 2500-летнему юбилею легендарного города.

В этот же день в хокимияте Бухарской области был дан обед в честь главы Исламской Республики Иран.

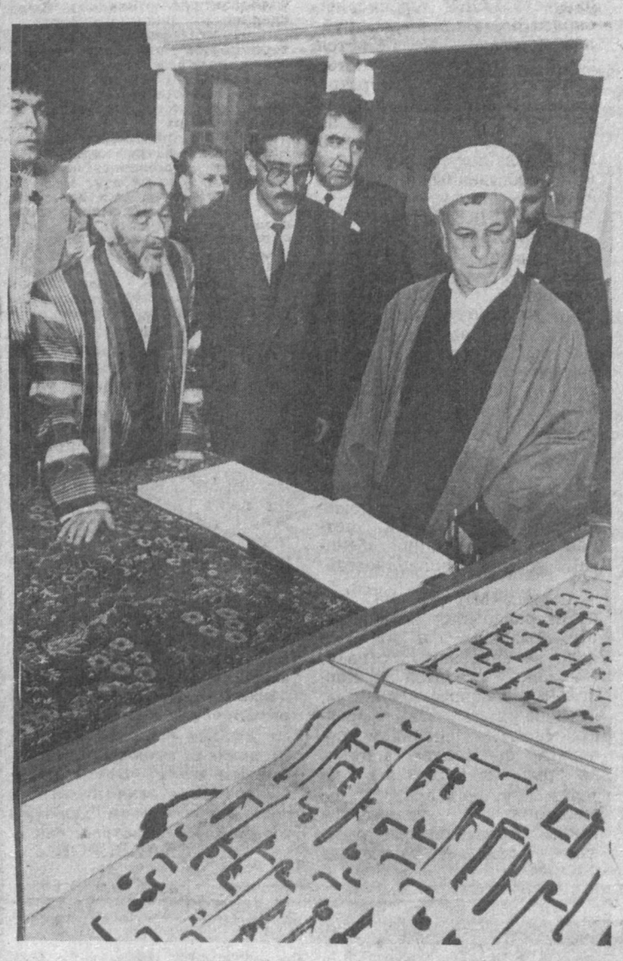

Во второй половине дня возглавляемая Акбаром Хашеми Рафсанджани правительственная делегация Исламской Республики Иран в сопровождении руководителя Узбекистана Ислама Каримова прибыла в Самарканд. В аэропорту дорогих гостей тепло встретили хоким области П. Абдурахманов, хоким города Самарканда А. Насыров. Затем члены делегации направились к мечети имама Исмаила Аль-Бухари в Челекском районе.

Акбар Хашеми Рафсанджани проявил живой интерес к жизни и деятельности знатока хадисов, беседовал со служителями мечети. В поминовение духа усопших была воздана молитва. Затем иранские гости ознакомились с обсерваторией и мемориальным музеем великого ученого Мирзо Улугбека. Они также посетили архитектурный комплекс на площади Регистан, усыпальницу Гур-Эмир.

Акбар Хашеми Рафсанджани и Ислам Каримов побывали на Самаркандском железнодорожном вокзале, единственном в Центральной Азии по своему архитектурно-декоративному решению. Президент Ирана внимательно ознакомился с вокзальным комплексом, выразил свое восхищение работой строителей. Гости побывали в национально-культурном иранском центре в Самарканде.

Хоким области устроил прием в честь высоких гостей.

В тот же день гости вернулись в Ташкент.

* * *

Правительственная делегация Ирана во главе с Президентом Акбаром Хашеми Рафсанджани утром 20 октября приехала в Национальный парк Узбекистана, чтобы почтить память Алишера Навои.

Испокон веков литература, верная своим гуманистическим идеалам, исполняла высокую миссию — утверждала между народами дружбу и взаимопонимание. Поэтому вполне заслуженно поэтическое наследие нашего великого предка, знатока восточных языков, поэта Мир Алишера Навои пользуется одинаковым уважением и почитанием как среди тюркоязычных, так и ираноязычных народов.

Высоких гостей вышли встречать представители городской общественности, студенты и школьники с флажками двух государств. Руководитель иранского государства возложил цветы к подножию памятника великому поэту.

Созданный и установленный благодаря обретению независимости, этот уникальный памятник произвел большое впечатление на господина Хашеми Рафсанджани.

* * *

Высокие иранские гости побывали в архитектурном комплексе Тилла Шайх и в библиотеке Духовного управления мусульман «Мовароуннахр». Акбар Хашеми Рафсанджани поклонился хранящейся здесь святыне— древнейшему экземпляру Корана, записанному на коже джейрана. Живейший интерес у гостей вызвали редкие рукописные и печатные книги по богословию и истории ислама. Президент Ирана оставил свой автограф в книге почетных гостей.

Председатель Духовного управления мусульман «Мовароуннахр» муфтий Мухтар Ходжи Абдуллаев выразил высокому гостю сердечную признательность за визит в независимый Узбекистан и приезд в Духовное управление, объединяющее всех мусульман свободного края. В дар Президенту Исламской Республики Иран от имени мусульман «Мовароуннахра» был преподнесен редкий экземпляр Корана. Акбар Хашеми Рафсанджани выразил удовлетворение от встреч на земле Узбекистана. В свою очередь, гости преподнесли в дар Духовному управлению экземпляр Корана, изданного в Иране.

* * *

Акбар Хашеми Рафсанджани и сопровождающие его лица побывали в Институте востоковедения имени Абу Райхана Беруни Академии наук Узбекистана. В этом крупном научном учреждении хранится в настоящее время свыше 18 тысяч томов рукописей, всего более 50 тысяч произведений литературы, философии, истории ислама, суфизма и точных наук, которые создавались в течение более тысячи лет. В институте трудится немало талантливых ученых, вносящих достойный вклад в мировую науку востоковедения.

От имени ученых нашей страны гостей приветствовали президент Академии наук Узбекистана М. Салахитдинов, заместитель директора института по научной работе Б. Маннонов, которые рассказали о ведущихся здесь научных исследованиях, о сотрудничестве между учеными Ирана и Узбекистана. Гостей ознакомили с краткой историей института, направлениями научного поиска.

В своей речи Акбар Хашеми Рафсанджани выразил чувство удовлетворения по поводу предоставленной возможности встретиться с учеными Узбекистана.

— Хотя я являюсь государственным деятелем и политиком, — сказал глава Ирана, — вся моя жизнь связана с наукой, историей и литературой. Древние рукописи, хранящиеся здесь, наши предки создавали вместе. В их изучении нам также необходимо тесно сотрудничать. Во время поездки в Самарканд и Бухару я особенно ощутил схожесть исторических и архитектурных памятников с иранскими древними памятниками. Нам необходимо восстановить прерывавшиеся связи, вместе пользоваться сокровищницей нашего культурного наследия.

Акбар Хашеми Рафсанджани предложил заключить договор о сотрудничестве между институтом имени Абу Райхана Беруни в Мешхеде и Институтом востоковедения Академии наук Узбекистана. Это предложение было принято с удовлетворением.

Затем гости осмотрели образцы редчайших рукописей, ознакомились с условиями хранения старинных фолиантов. Президенту Ирана преподнесли в дар образцы книг, подготовленных этим научным учреждением.

* * *

В тот же день члены правительственной делегации Ирана во главе с Президентом Акбаром Хашеми Рафсанджани посетили площадь Мустакиллик и станцию метро, побывали в Ташкентском авиастроительном объединении. Во время поездки по Ташкенту гостей сопровождали Председатель Верховного Совета Узбекистана Ш. Юлдашев, заместитель премьер-министра К. Туляганов, хоким города Ташкента А. Фазылбеков, Чрезвычайный и Полномочный Посол ИРИ в Узбекистане Саид Мухаммад Муса Хашеми Гольпоегони.

(УзА).

НА СНИМКАХ: уважаемые гости в Духовном управлении мусульман «Мовароуннахр»; во время посещения Ташкентского авиационного производственного объединения имени Чкалова.

Фото Ф. КУРБАНБАЕВА и Р. НУРИТДИНОВА (УзА).

ХЛОПКОРОБЫ ХОРЕЗМА ВЫПОЛНИЛИ ПЛАН ПО ЗАГОТОВКАМ ХЛОПКА

Первыми в Узбекистане хлопкоробы Хорезмской области рапортовали о выполнении годового плана по заготовке хлопка. На хирман государства сдано более 310 тысяч тонн «белого золота».

Урожайность хлопка по области составила 28 центнеров с гектара. В уборочной страде задавали тон хлопкоробы Янгиарыкского, Гурленского, Багатского, Янгибазарского, Дустликского районов.

План выполнен, но на полях еще много хлопка. Трудящиеся Хорезма продолжают самоотверженную работу на полях, они намерены сдать на хирман Родины еще 60 тысяч тонн ценного сырья.

Трудящимся Хорезмской области

Дорогие друзья, братья!

Ваш огромный успех — сдача на хирман Родины свыше 310 тысяч тонн хлопка, выполнение первыми в стране годового плана принесли мне беспредельную радость.

Я хорошо знаю о сложности почвенно-климатических условий Хорезмского региона. Каждая капля пота ваших дехкан равнозначна бесценному жемчугу. Самоотверженные усилия хорезмских хлопкоробов, мужество, проявленное на уборке урожая всеми сборщиками от мала до велика, достойны восхищения. Выражаю всем вам свою искреннюю благодарность.

В дни, когда наша страна живет в условиях независимости, сама определяет свою судьбу, когда мы все, засучив рукава, работаем во имя приумножения политической и экономической мощи Узбекистана, успех хорезмских хлопкоробов имеет особо важное значение.

Древняя земля Хорезма богата добрыми традициями. В Хорезме много истинных патриотов, живущих с думой о благе своего края, знающих и дело, и честь свою. Сегодняшняя трудовая победа хорезмцев является еще одним ярким тому подтверждением.

Я верю, что, равняясь на вас, трудящиеся всей республики будут работать напряженно, целеустремленно и до наступления непогожих дней в высоком темпе закончат уборочную страду.

Уважаемые друзья!

Пусть ваш хирман будет столь же великим, как и ваши цели. Желаю вам здоровья, безмерного счастья, больших успехов в вашей работе. Пусть в ваших семьях будут всегда мир, согласие, благополучие. Да будет Создатель нам опорой в наших общих чаяниях и трудах во имя светлого будущего.

Президент Республики Узбекистан Ислам КАРИМОВ.

ИТОГИ КРОПОТЛИВОГО ТРУДА

С опаской выходил в поле нынешней весной хорезмский дехканин. Очень она была прохладной да влажной, чего не любит хлопчатник. Неужели снова провал, как и в предыдущие сезоны?

Опасения опасениями, а хлопкоробы трудились не покладая рук. Их не выбили из колеи даже майские заморозки — на значительных площадях оперативно провели пересев.

Шаватский колхоз «Дустлик» — один из самых дальних в области — два сезона бедствовал. То ливни заливали молодые плантации, то бомбардировал их град. Люди трудились вдвое больше обычного. А нужного хлопка так и не было. Уж кое-кто и коситься стал на руководителей хозяйства: а может, провал потому, что разбрасываются, занялись строительством заводов, цехов, а на хлопок сил и внимания не хватает?

Но потом все встало на свои места: и действующий консервный завод с рядом других цехов, и строящийся стеклотарный вовсе не помеха хлопководству. За него нынче взялись все: и коренные, и приезжие, люди всех национальностей, проживающие в колхозе. И как взялись!

Бригадир Базар Хусаинов в ответ на просьбу показать самое урожайное поле повел меня на полуторагектарный участок Оли Ткаченко. Она уже собрала с него пять тонн. Но вокруг сверкала белая кипень — так много было пышно раскрывшихся коробочек.

В тот день собрали свои последние плановые тонны еще две бригады. Председатель с утра уехал в Ургенч решать вопрос о 650-миллионном кредите для строительства стеклотарного завода, но к обеду вернулся, чтобы поздравить людей. Для них дали концерт артисты, главный бухгалтер Мадамин Абдримов принес список подрядчиков, выполнивших задания, для вручения премий. А так как справились все до единого, радость была всеобщей.

Трудовой настрой нынче у всех хорезмских земледельцев. Выращен хороший урожай хлопка и других культур. Все, с кем довелось беседовать, отмечали решающее значение хорошо продуманной системы материального стимулирования, особенно сборщиков хлопка: выплата по итогам пятидневки, а то и прямо у весов двадцати пяти рублей за каждый килограмм сырца привлекла к участию в сборе дополнительно многие десятки тысяч людей.

Мне довелось быть на собрании актива хивинского колхоза имени Рузмата Мадаминова, когда собравшихся поздравлял с победой хоким района Э. Рахманов. Председатель правления Матякуб Мадаминов, сын того замечательного председателя, имя которого носит колхоз, отметил, что всего за 28 рабочих дней, в рекордный для Хорезма срок, план был выполнен именно потому, что весь кишлак вышел на сбор. Дополнительно будут собраны не менее тысячи тонн сырца. А это значит, что в распоряжении колхоза останется по крайней мере 600 тонн волокна стоимостью более 700 миллионов рублей. Председательствует Матякуб первый год и уже показал, что может грамотно руководить крупным хозяйством.

Отлично идут дела у гурленцев, багатцев, янгибазарцев. Даже замыкающий сводку Ханкинский район уступает всего десяток процентов и завершает план при дневном приросте более двух процентов. Это означает, что свое обязательство—внести на хирман республики несколько тысяч тонн сырца сверх плана—ханкинцы выполнят с честью. А честь и достоинство хорезмцев сейчас, после обретения Узбекистаном независимости, значат особенно много.

Эта мысль звучит и в словах хокима Хорезмской области Маркса Джумаеязова, который так прокомментировал главное событие дня — выполнение областью госзаказа по хлопку:

— Два года мы не справлялись с ним, но не опускали рук и наконец-то достигли желаемого. Выращенный урожай позволяет получить дополнительно 60 тысяч тонн сырца, перекрыть задание трех лет. Больше задания дадим стране риса и другой продукции. Таковы итоги этого года. Они — основа дальнейших производственных успехов тружеников области.

К. ЦИКАНОВ.

СТРАДА: ДЕНЬ ЗА ДНЕМ

СВОДКА

О ЗАГОТОВКЕ ХЛОПКА-СЫРЦА УРОЖАЯ 1993 ГОДА

НА 20 ОКТЯБРЯ

(Первая колонка — за день, вторая — с начала сезона, третья — в том числе машинного сбора за день, четвертая — с начала сезона в процентах к плану).

Республика				
Каракалпакстан	2.11	78.71	1.60	53.57
Андижанская	2.98	63.60	1.83	20.62
Бухарская	2.33	94.29	0.59	23.15
Джизакская	3.51	44.33	3.61	42.05
Кашкадарьинская	2.90	84.24	2.89	72.72
Навоийская	2.80	74.98	2.35	39.63
Наманганская	3.01	49.27	1.38	14.99
Самаркандская	2.40	49.83	1.63	22.82
Сурхандарьинская	1.64	80.96	0.95	45.57
Сырдарьинская	3.17	27.90	2.80	18.60
Ташкентская	3.53	50.46	3.29	36.86
Ферганская	2.10	59.88	0.61	11.82
Хорезмская	2.29	100.74	1.28	20.10
ПО РЕСПУБЛИКЕ	**2.65**	**66.51**	**2.10**	**34.80**
БЫЛО В 1992 ГОДУ	**2.52**	**44.60**	**2.41**	**27.79**
В ТОМ ЧИСЛЕ ТОНКОВОЛОКНИСТОГО:				
Кашкадарьинская	3.63	48.40	—	—
Наманганская	0.26	9.81	—	—
Сурхандарьинская	1.95	70.57	—	—
ПО РЕСПУБЛИКЕ	**2.32**	**64.89**	—	—
БЫЛО В 1992 ГОДУ	**2.00**	**40.44**	—	—

● **СЕГОДНЯ ВЕЧЕРОМ НА ЗАГОТОВИТЕЛЬНЫЕ ПУНКТЫ РЕСПУБЛИКИ ПОСТУПЯТ ПОСЛЕДНИЕ ТОННЫ ТРЕТЬЕГО МИЛЛИОНА.**

● **Около 160 тысяч тонн — это хлопок тонковолокнистых сортов.**

● **Машинный сбор сырца на сегодня составил свыше 900 тысяч тонн.**

● Высок дневной процент механизированного съема урожая на полях Ташкентской и Джизакской областей.

Президент Ирана отбыл из Ташкента

Правительственная делегация Исламской Республики Иран во главе с Президентом Акбаром Хашеми Рафсанджани 20 октября отбыла из Ташкента в столицу Кыргызстана — Бишкек.

Главы государств Узбекистана и Ирана, отвечая перед отлетом на вопросы журналистов, отметили плодотворность встреч на высшем уровне, сообщили, что подписаны важные документы, закрепляющие дружбу и сотрудничество между обеими странами. Акбар Хашеми Рафсанджани особо подчеркнул, что в дело развития связей между нашими странами большой вклад вносит Президент Ислам Каримов. Он выразил благодарность Президенту Узбекистана за уважение и почет, за искреннее гостеприимство.

— В конце визита я принял участие в открытии в Ташкенте магазина по продаже иранских товаров, — сказал Президент Ирана.— В этом есть своеобразный символический смысл. Ибо такая торговля будет служить укреплению дружбы и сотрудничества между нашими народами. Надеюсь, что и в городе Тегеране в ближайшее время откроется магазин по продаже товаров, выпускаемых в Узбекистане.

Ислам Каримов поблагодарил Президента Ирана за наилучшие пожелания народу Узбекистана, высказанные во время поездки. Он выразил уверенность, что договоренности о сотрудничестве, достигнутые в Тегеране и Ташкенте, взаимные визиты послужат интересам иранского и узбекского народов. Он пожелал успеха на предстоящих переговорах правительственной делегации Ирана в Кыргызстане и других странах Центральной Азии.

В Ташкентском аэропорту вместе с Президентом Республики Узбекистан Исламом Каримовым высоких гостей провожали Председатель Верховного Совета республики Шавкат Юлдашев, премьер-министр Абдулхошим Муталов, министр иностранных дел Сандмухтар Сандкасымов, хоким города Ташкента Адхамбек Фазылбеков и другие официальные лица.

В церемонии проводов участвовал Чрезвычайный и Полномочный Посол Исламской Республики Иран Саид Мухаммад Муса Хашеми Гольпоегони.

(УзА).

Памяти великого земляка

В Самарканде прошел международный симпозиум по проблемам изучения физики Земли и Солнца. Он проведен в плане подготовки к 600-летию великого ученого и астронома Мирзо Улугбека.

В течение трех дней его участники обменялись информацией о новых открытиях и исследованиях в этой области. С докладами выступили доктор Ж. Морис из Франции, индийский ученый А. Шватислав, академик Академии наук Российской Федерации В. Мигулин и другие видные исследователи. Высоко оценили зарубежные коллеги научные исследования, которые проводятся на кафедре физики космоса и астрофизики Самаркандского университета.

(УзА).

Партнеры—зарубежные фармацевты

Одна из десяти ведущих мировых фирм по производству лекарственных препаратов «Берингер Ингельхайм фарма» из Вены совместно с Минздравом республики стала организатором международного симпозиума, открывшегося в Ташкенте. Он призван ознакомить участвующих в нем медиков и фармацевтов из Узбекистана, Казахстана, Туркменистана и России с возможностями этого крупнейшего австро-немецкого фармацевтического предприятия, которое производит и продает высококачественные препараты, применяемые в кардиологии, пульмонологии, ревматологии и других отраслях здравоохранения.

— Более 30 лет фирма работает на рынке бывшего Союза, а ныне Содружества независимых государств, осуществляя крупные поставки медикаментов, — сказал директор «Берингер Ингельхайм фарма» по Центральноазиатскому региону господин Радослав-Миша Дашич. — Фирма намерена расширять плодотворное сотрудничество с суверенными государствами, возникшими в Центральноазиатском регионе, и прежде всего — с Узбекистаном.

Он заявил, что в ближайшее время «Берингер Ингельхайм фарма» передаст Узбекистану в качестве гуманитарной помощи медикаменты на 300 тысяч немецких марок.

(УзА).

Новый торговый центр

В шестом микрорайоне областного центра справил новоселье торговый комплекс. Его построили труженики ПМК-60 объединения «Каршистройиндустрия».

В этой части города живут в основном целинники. И строительство нового торгового центра стало еще одним конкретным выражением заботы о них. Впрочем, не единственным на счету каршистроевских строителей. Их силами возведены здесь 24 сороканквартирных жилых дома, три магазина, детский сад на 280 мест.

Сейчас возле нового торгового центра планируется построить и бытовой комбинат. Начаты проектные работы.

Н. ИСКАНДЕРОВА.
Соб. корр. «Правды Востока».
Карши.

СТРОЙИНДУСТРИЯ ГОЛОДНОСТЕПЬЯ

ЕЕ СОЗДАЮТ РАБОЧИЕ «СЫРДАРЬЯОБЛКОЛХОЗСТРОЯ» ВО ГЛАВЕ С УПРАВЛЯЮЩИМ КАСЫМОМ АКБАРОВЫМ

● Поднять уровень строительного комплекса до жестких требований мировой конкуренции. Мыслимая ли задача? Разве мало в отрасли нерешенных проблем? Или уже отлажены нарушившиеся связи с традиционными поставщиками леса, металла, механизмов? Положение сложное. Однако не безнадежное.

ПОДТВЕРЖДЕНИЕ тому — деятельность треста «Сырдарьяоблколхозстрой» и его подразделений. Тут не разводят беспомощно руками. Здесь действуют. Четко, слаженно, без лишней суеты. Строительные площадки не простаивают ни одного дня. Объекты возводятся в срок. К качеству претензий нет. Коллектив успешно выполняет не только госзаказ. Ежемесячно сверх задания сдаются в эксплуатацию жилые дома, школы, детские сады, объекты здравоохранения и сельскохозяйственного производства.

Возглавляет трест 38-летний управляющий Касымхон Акбаров. Именно с ним связывают сельские строители свои успехи. Вместе со своими сподвижниками он сумел мобилизовать коллектив на поиск внутренних резервов. В каждой мехколонне, на каждом предприятии, во всех цехах искоренили иждивенческие настроения и, напротив, сумели развить инициативу и предприимчивость, возродить утраченное чувство хозяина.

Это не первая организация, которую возглавляет Акбаров. И раньше, и сейчас первостепенное внимание он уделяет финансовым вопросам. Когда, скажем, принимал Сайхунабадскую МПМК-37, ее собирались расформировать. И именно из-за финансового краха. Когда же Акбаров сдавал мехколонну, на ее счету, а дело было более трех лет назад, имелся миллион рублей. И сейчас в тресте есть почти полмиллиарда рублей оборотных средств.

— Деньги и только деньги помогают нам оставлять позади конкурентов, — говорит Касымхон Аскарович. — Разве, имея дебиторов, создашь мощную производственную базу? А сегодня трест имеет в своем распоряжении собственный кирпичный завод, продукция которого вдвое дешевле той, что завозили из Бекабада. Есть комбинат, обеспечивающий все подразделения стеновыми панелями, плитами перекрытия, балками, есть оснащенные современными механизмами цеха, где изготавливаются фундаментные блоки и перемычки. Есть деревообрабатывающие цеха, налажено производство металлоконструкций. Есть собственный проектный институт, специалисты которого в короткие сроки помогут с отводом земель для стройки, разработают проектно-сметную документацию. Есть мощная снабженческая организация, которая берет на себя функции заказчика. Дехканам нелегко возделывать хлопчатник, другие сельхозкультуры. А строить нужно, потому что для многих из них целина давно уже стала родным домом. Мы стремимся максимально удешевить объекты. Понятия «срок и качество» для нас священны. Поэтому и заказчики рассчитываются с нами вовремя. А когда есть деньги...

Восприимчив Акбаров к нововведениям. Смел и энергичен при решении любых вопросов. Да иначе ему и нельзя. Ведь руководит он коллективом, в котором трудятся без малого 2.800 человек. Каждый из них должен работать в полную силу. Хорошо зарабатывать, чтобы кормить семью, дать должное воспитание детям.

Организацию производства аппарат Акбарова наладил. Средняя зарплата рабочих составляет 50 тысяч рублей. Так что свои функции руководство треста выполняет четко. Но можно ли сейчас не быть активным помощником государства в таком важном вопросе, как социальная защита людей? К лицу ли голодностепцам, считающим себя патриотами, роль сторонних наблюдателей? Ответы тут однозначные — нет. На словах. А на деле?

Трест «Сырдарьяоблколхозстрой» совместно с научно-исследовательским институтом «Биокибернетика» создает совместное предприятие по производству растительного масла. Сейчас идет монтаж оборудования. В качестве сырья будут использованы не только хлопковые семена, но и кунжута, подсолнуха, других растений. Для чего строителям масло? Чтобы обеспечить этим ценным продуктом семьи своих рабочих.

Освоили 30 гектаров бросовых земель. Выращивают рис, который бесплатно раздают строителям. Каждому из них за счет треста заготовили на зиму по 100 килограммов картофеля и лука. Организовали бесплатное питание. В собственных магазинах реализуются товары по заниженным ценам. При каждой мехколонне создаются медпункты, где на основе договора строителей обслуживают квалифицированные врачи.

Умело руководит трестом Касымхон Акбаров. Нет отбоя от заказчиков. На 48 процентов возросла численность рабочих. И это не предел. Голодностепье создается стройиндустрия будущего.

А. АДИЗОВ.
Соб. корр. «Правды Востока».
Сырдарьинская область.

Уроки предприимчивости

КИТАБСКИЕ МИЛЛИОНЕРЫ

● Оговорюсь сразу: речь пойдет не о нуворишах, купающихся в роскоши. Китабские миллионеры— это люди, рискнувшие ступить на тернистый путь предпринимательства. Их миллионы — не хрустящая наличность, а свое дело, в которое вложено все: ум и талант, знания и жизненный опыт, чутье и природная хитринка. Ну и, конечно, личные сбережения.

С МАВЛЮДОЙ АБДУЛЛАЕВОЙ я познакомилась много лет назад в турпоездке по Северной Европе. Тогда она была рядовым товароведом. Потом эта энергичная женщина сделала неплохую карьеру, возглавила Китабское городское потребобщество. А потом вдруг стала предпринимателем, возглавила торгово-промышленное объединение «Гульнора».

Об этом свидетельствует тот факт, что вязаные женские джемперы, детские костюмчики, швейная продукция пользуются повышенным спросом у населения и по качеству мало чем отличаются от импортных. Месячный оборот «Гульноры» исчисляется десятками миллионов рублей.

Новое дело пришлось по душе Мавлюде. Ее опыт и деловая хватка нашли достойное применение. Решила вопрос с кредитом. Приобрела 7 японских вязальных машин, сырье. И запустила буквально с колес вязальный цех. На швейные машинки в достаточном количестве средств не хватило. И тут нашли выход: арендовали их у местного населения и посадили за них самих же хозяек. Начальник цеха Розия Рахмонова обучила девушек вязать и шить. Две мастерицы занялись индивидуальным пошивом.

Открыли 6 магазинов, причем торгуют в них не только собственными изделиями, но и закупленными со стороны.

С созданием «Гульноры» получили работу около полусотни человек, преимущественно молодые девушки. Коллектив расширяет сферы своего бизнеса, создавая новые рабочие места. Так, появилась собственная маслобойка, а на 12 гектарах посадили подсолнухи. Летом развернули кирпичное производство.

В стабильность и процветание молодого предприятия, которому нет и года, верят и учредитель — потребобщество, и сами работники «Гульноры». Гарантия этой веры в их собственной предприимчивости и трудолюбии.

МУСУРМОН ЖУРАЕВ — весьма колоритная фигура, даже среди предпринимателей. Его агропромышленное фермерское хозяйство, обозначенное аббревиатурой МХЖУ, расшифровывается просто: Мусурмон Холик Жура угли. В недавнем прошлом он работал главным архитектором района, зампредом райисполкома. А теперь, как видим, фермер.

Основав при совхозе «Китаб» фермерское хозяйство, взял ссуду, купил 200 овец, откормил и продал. На вырученные деньги приобрел 50 коров, 250 свиней. Занялся и коммерцией, сделал собственный капитал и вложил его в производство, расплатился с долгами.

Теперь у него свой животноводческий комплекс из 400 овец, 50 коров. Есть 150 ульев. Сдал государству лишь в последнее время 10 тонн молока, 35 тонн мяса. Закупил необходимую технику: 5 тракторов, экскаватор и бульдозер, 5 грузовых и легковых автомобилей. Прибавьте сюда мельницу и ватоочистку, которые приносят верный доход, свой кирпичный завод мощностью 30 тысяч штук в день, гравийно-сортировочный завод, продукцию которого М. Жураев продает по ценам ниже государственных, 70 работников с высокой зарплатой — и получится далеко не полная картина дела, созданного умением и энергией одного человека.

Сейчас Мусурмон Жураев строит фабрику по переработке табака. Ведет переговоры с российскими и английскими бизнесменами о создании сигаретной фабрики. Дело это очень выгодное, к тому же с сырьем нет проблем — табак в районе выращивают. Да и сам фермер намерен взять в аренду гектаров 50 земли.

Дело его процветает, да и окружающие от этого не страдают. Десятки людей получили и надеются получить работу с хорошим доходом. Только в районный бюджет МХЖУ перечисляет около 300 миллионов рублей, столько же остается самим. На благоустройство родного города истратил только в последнее время 400 тысяч рублей, взял на содержание детсад на 280 мест. Планирует построить на собственные средства среднюю школу.

МНОГИЕ из тех, кто работает на малом предприятии «Турон», прежде трудились на Китабском ХБК. Новое дело увлекло их, да и заработок здесь выше. Сегодня опытные работники Сожида Хатамова, Мухтарам Саидова и более молодые Зубайда Мусаева, надомница Хикоят Ражабова и другие, все те, которые трудятся под руководством начальника ткацкого цеха Бахтиера Каримова, производят ежедневно 150 погонных метров отменной ткани «бекасам» восьми разновидностей.

Создал МП «Турон» депутат райсовета Хабибулло Мухаммадиев и поставил дело на серьезную основу. Особенно славятся национальные ковры «гиламы», производимые этим предприятием. В специализированном фирменном магазине яркие качественные изделия идут нарасхват. Это предприятие занимается также строительными работами, оказывает различные услуги населению. Есть здесь и свой кирпичный цех.

РУКОВОДИТЕЛЬ МП «Сохибкор» Шокир Сирожев работал прежде главным механиком на Шахрисабзском консервном заводе. А в начале прошлого года создал предприятие, которое выпускает сегодня 10 видов компотов, пюре, овощных маринадов и их соков. В коллективе 30 человек, в этом году их силами будет выпущено 62 тысячи условных банок консервов. Построили свой цех, начали выращивать и овощи. Сейчас начинают монтировать итальянскую линию по производству томатной пасты.

— Такого рода предприятий различных форм собственности в Китабском районе зарегистрировано 89, — сообщил заместитель хокима Чоршанби Шоназаров, — Прежде их было вдвое больше, однако жизнь показала, что часть их просто наживалась на товарном дефиците. Были и такие, кто нарушал закон. Проанализировав их деятельность, специальная комиссия при хокимияте пришла к выводу об их нецелесообразности. Все это было сделано на законной основе.

Сегодня действующие на территории района мелкие предприятия занимаются строительными работами, оказывают бытовые и различные услуги населению, перерабатывают сельхозпродукцию, производят товары народного потребления, выполняют художественно-оформительскую работу. На их счету немало добрых дел. Так, МП «Бобур» построило в кишлаке Башир школу, МП «Ок сув» перерабатывает кожу и шьет куртки. Деятельность МП «Мехнат», «Чевар», «Эхсон», «Кашкадарьё», «Сохибкорон Темурбек», «Анзур» заслужила признательность земляков.

Все они вносят вклад в укрепление экономики района, улучшение жизни людей. Ими произведено только в нынешнем году товаров на 100 миллионов рублей. Конечно, это первые шаги, и предприниматели не смогли избежать болезни роста, справиться со всеми трудностями, но начало уверенное и обнадеживающее. Хокимият же оказывает им помощь.

Ни для кого не секрет, что разумные отношения между властью и предпринимателями, взаимная поддержка и соблюдение ими законов, создание благоприятных для развития бизнеса условий дают добрые плоды. Такие, как на древней китабской земле, испокон веков богатой традициями ремесленничества и торговли, высокой культуры и народного здравомыслия.

Н. ИСКАНДЕРОВА.

МЕЖДУНАРОДНЫЙ ДИАЛОГ В ЭФИРЕ

В 00.00 часов по ташкентскому времени 16 октября многие радиостанции в самых отдаленных уголках планеты приняли позывные «УТВ». В этот день и час в одной из аппаратных Ташкентской телебашни началась 48-часовая вахта радиолюбителей Узбекистана. Международный диалог под девизом «Молодежь мира — за мир» состоялся по инициативе двух всемирных федераций — высотных башен и радиоспорта «Йота», а также организации французских скаутов.

Ташкентская телебашня занимает четвертое место среди самых высоких башен мира и первое — в Азиатском регионе. Ее технические характеристики — высота, конструкция и другие параметры позволяют причислить ее к уникальным сооружениям. Ежегодно в октябре Всемирная федерация высотных башен, куда входит и наша, проводит диалог между молодежью мира с помощью всех имеющихся видов связи. Сценарий проводимой акции одинаков для всех участниц-телебашен — в Нью-Йорке и Торонто, Сиднее и Ташкенте. Он разработан в штаб-квартире федерации, которая располагается в Эйфелевой башне, в Париже. Узбекистанские радиолюбители участвуют в ней второй раз.

...Праздничной мелодией в исполнении юных дойристов встретила гостей и участников акции Ташкентская телебашня. В фойе для них была открыта выставка молодежного технического творчества, где свои работы представили студенты вузов столицы Узбекистана. Затем состоялось торжественное собрание, посвященное открытию международного диалога в эфире. К собравшимся с приветствием обратился хоким города Ташкента А. Фазылбеков. Он отметил, что подобные встречи на радиоканалах помогают укреплению мира и стабильности во всем мире.

Затем участники диалога вернулись к своим коротковолновым радиостанциям и аппаратам факсовой связи. Они передали коллегам, работающим в эти часы в эфире на других телебашнях мира, текст обращения с призывом крепить содружество молодежи всех стран.

Вместе со своими учениками в аппаратной был ветеран радиоспорта А. Каримов. Более полувека он занимается любимым делом. Его позывные знают радиолюбители многих стран — Италии, США, Великобритании, Польши.

— Это хорошая традиция — устанавливать через эфир дружеские связи с коллегами в других странах, — сказал А. Каримов. — Такие контакты позволяют ближе узнать живущих там людей, лучше понять их чаяния и стремления, национальную психологию. Международные диалоги радиолюбителей помогают простым людям, живущим на разных континентах, общаться друг с другом, устанавливать мосты доверия между народами.

А. ИВАНОВА.
Корр. УзА.

Человек и биосфера

Нефтяное море в подземных водах

Наконец-то сбылись ожидания жителей Ташлакского района, что в Ферганском вилояте: по проложенному магистральному водоводу от Покана-Ляганского водозабора пришла чистая вода. Строители акционерной компании «Ферганапромгражданстрой» начали сооружение объекта в конце прошлого года по заказу областного хокимята.

Перспективы, судя по всему, неплохие: прокладка восьми километров труб, запуск 14 насосных станций — это, говорят, начало большой работы. В дальнейшем для стабильного водоснабжения Ташлакского района и близлежащих кишлаков предполагается расширить Покана-Лянганский водозабор, пробурить десятки новых скважин, построить резервуары-накопители, протянуть 16-километровый водовод от источника чистой воды до Ташлака.

Словом, приятная история со счастливым концом. Однако, и это известно специалистам природоохранной деятельности, «пирог радости» имеет горькую начинку. Дело в том, что много лет назад Ташлакский район постигло экологическое бедствие: по вине производственного объединения «Фергананефтеоргсинтез» было допущено загрязнение подземных вод нефтепродуктами. Как показали исследования, площадь нефтяного пятна составляет 8,5 кв. км. Объем нефтепродуктов, находящихся в этом нефтяном море, составляет по некоторым расчетам 1,1 миллиона кубометров, масса — более 800 тысяч тонн, а толщина нефтяного слоя достигает трех метров.

Каким же образом «черное золото», добытое в Тюмени и доставленное за тысячи километров от сибирских скважин, оказалось под землей? Специалисты службы главного инженера ПО «Фергананефтеоргсинтез» назвали следующие причины: утечка сырой нефти и нефтепродуктов произошла потому, что проектировщики «упрятали» под землю технологические трубопроводы, а за долгие годы эксплуатации металл подвергся коррозии, началась утечка сырой нефти; к тому же «прохудились» днища емкостей-накопителей; не все было в порядке, оказывается, на сливной и наливной эстакадах.

Неизвестно, сколько бы еще утекала нефть, если бы не забили тревогу жители Ташлакского района: в питьевых колодцах появился запах бензина, а в некоторых местах земля начала «обогащаться» нефтепродуктами. Появились они и в артезианских скважинах, что ясно указывало на загрязнение подземных вод. Создалась серьезная обстановке с обеспечением населения Ташлакского района питьевой водой.

Естественно, на всех уровнях забили тревогу. Стали наезжать различные комиссии, экологические вопросы стали включаться в повестку дня сессий Советов. Забеспокоились природоохранные органы, санитарные врачи: начали болеть люди, снизились урожаи сельхозкультур в некогда плодородном районе.

Понимая свою вину в случившемся, руководители предприятий Киргулийской промышленной зоны (производственные объединения «Фергананефтеоргсинтез», «Азот», ТЭЦ, заводов химического волокна, искусственных кож и других) начали вести прокладку водопроводной сети в Ташлакском районе. И вот теперь с пуском первой ее очереди снабжение питьевой водой станет более или менее нормальным.

А главное, в Ферганском вилояте за последнее время усилили контроль за соблюдением Закона Республики Узбекистан «Об охране природы», отраслевого законодательства, других нормативных актов, которые в той или иной степени затрагивают вопросы охраны окружающей среды либо использования природных ресурсов. Больше требовательности стало предъявляться к предприятиям-загрязнителям, усилены штрафные санкции, контроль за выполнением природоохранных мероприятий, наконец-то на отдельных участках монтируется новое экологическое оборудование.

Однако до оптимальных параметров, характеризующих состояние среды обитания человека, пока, естественно, далеко. Случай в Ташлакском районе — головная боль на долгие годы: как теперь «поймать» нефть? Перехват и локализация загрязненных нефтепродуктами подземных вод — дело сложное, требующее больших затрат: надо бурить целые «созвездия» скважин, ставить насосы, решать вопросы утилизации и очистки загрязненных артезианских вод.

Может быть, специалисты других отраслей, направлений, сфер инженерной деятельности предложат более эффективные способы извлечения нефти и нефтепродуктов из подземных вод?

Г. НЕКЛЕССА.
Инженер.

Базарбай Эргашев занят в Шафирканском лесном хозяйстве выращиванием саженцев. На его участке в этом году выращено 30 тысяч саженцев урюка, 300 тысяч саженцев мандарина.

Ежегодно на его участке снимают высокий урожай фруктов и овощей.

НА СНИМКЕ: лесничий Б. Эргашев.

Фото К. КАРИМОВА.

Намечены задачи

В Фергане, Бухаре, Термезе, Карши, Навои и Джизаке состоялись собрания активов областей. Их участники обсудили задачи, вытекающие из речи Президента Ислама Каримова на сессии Сырдарьинского областного Совета народных депутатов.

Отмечалась необходимость улучшения условий жизни трудящихся, ускорения темпов выпуска продукции, последовательного претворения в жизнь экономических реформ, непримиримости к тем, кто чинит препятствия на их пути, о необходимости более тщательного подбора кадров.

Участники активов выразили единодушную поддержку внешней и внутренней политики, осуществляемой под руководством Президента республики.

ПРАВДЕ «ВОСТОКА» ОТВЕЧАЮТ

«ГОРЕЧЬ ОБИДЫ»

В корреспонденции под таким заголовком, опубликованной 6 мая с. г., речь шла о ветеране войны и труда Кариме Исмаилове, который проработал в школе № 17 г. Янгиюля более 30 лет. Но после того, как в коллективе 10 лет назад проводили на пенсию, его никто ни разу не навестил, не поинтересовался, в чем нуждается бывший фронтовик, их коллега.

Редакция получила ответ на публикацию от заведующего Янгиюльским городским отделом народного образования Э. Рашидова. В нем говорится, что корреспонденция обсуждена на совете гороно. Директору школы А. Салиджанову указано на недостаточное внимание к ветеранам войны и труда. Гороно совместно с горкомом профсоюза работников народного образования провели две встречи с ветеранами войны и труда. В настоящее время гороно оказывает К. Исмаилову помощь в проведении ремонта дома.

«ТОЛПЯТСЯ ПАССАЖИРЫ»

Опубликованные 17 августа письма «Толпятся пассажиры» и «После шести автобусы не ходят» обсуждены в объединении «Ташгорпассавтотранс» с участием всех руководителей автохозяйств. Об этом редакции сообщил начальник объединения Н. Шарапов.

Проверка работы маршрута № 56, проведенная контрольно-ревизорским отделом объединения, подтвердила факты, приведенные авторами писем. Материалы проверки направлены в автоколонну для принятия мер. Здесь выступления газеты были обсуждены на собрании водителей маршрута № 56.

За неудовлетворительную работу маршрута, вызвавшую нарекания пассажиров, приняты конкретные меры к нарушителям линейно-финансовой дисциплины. Вся бригада водителей маршрута лишена премии за август. Водители Маниязов, Мирзабаев переведены на другой маршрут. Дополнительно выделены две машины.

Повторная проверка установила, что работа маршрута № 56 стабилизируется.

Контроль за работой маршрута возложен на заместителя начальника автоколонны № 2519 по эксплуатации Б. Пирмухамедова.

ЧЕЛОВЕК. ОБЩЕСТВО. ЗАКОН

ЦЕНА СОСТРАДАНИЯ В ЭПОХУ РЫНКА

Левая рука у него на перевязи, кисть правой — это бросается в глаза — почти неподвижна...

Бороться, однако, он вынужден не только с болезнью. Так сложилось с самого начала: для него, инвалида, медики разделились на союзников и противников. Впрочем, не одни медики...

Шесть лет назад «Правда Востока» поддержала его. В затяжном своем сражении за существование он вновь ощутил необходимость в поддержке. И спустя годы пришел опять.

ВЛАДИМИР Ершов родом из Алмалыка. Работал на горно-металлургическом. Занимался спортом. Имел семью: жену и четверых детей. Все это в прошлом. С сентября 1982-го его как-будто понесло по кругу в головокружительной воронке, с каждым витком все глубже затягивало в пучину непоправимой беды.

Началось с пустяка: нарыва на правой руке. В медсанчасти комбината установили панариций, то есть гнойное воспаление пальцев. Сделали вскрытие и отпустили. Но у Ершова поднялась температура, стало хуже. Его направили в алмалыкскую городскую больницу. Здесь он пробыл ужв месяц с лишним. Теперь у него признали остеомиелит.

Направление в шестнадцатую ташкентскую клиническую больницу, и новый диагноз: правосторонний скаленус синдром. Затем консультация у профессора Ш. Каримова и уточнение: двусторонний скаленус синдром, необходима срочная операция.

Ее выполнили в отделении магистральных сосудов 4-й хирургии ТашМИ 16 марта 1983 года.

«Окажись в тот день профессор Каримов в клинике, вероятно, все обошлось бы, — через много лет предположил Владимир в тетрадке, написанной под его диктовку. — К моему несчастью, за дело взялся врач К.»

Все, что с Ершовым делали впоследствии, предопределялось той операцией. В солидных лечебных учреждениях бывшего Союза специалисты в белых халатах сохраняли стерильную непричастность к неудаче коллег — разбору обоснованности их действий, необходимости исправлять последствия. То ставили Ершову диагноз, который позволял заявить: «Не наш больной» (Институт нейрохирургии), то отказывались им заниматься по причине «полного истощения» (Московский НИИ имени Бурденко). Опять лежал Ершов на операционном столе в ТашМИ. Вызывали специалистов из Москвы, те игнорировали вызов, и нейрохирургическую операцию произвели без них. У Ершова опустилась левая лопатка, плечо поднялось вверх. Последствия же первой неудачной операции устранить не удалось.

То же происходило с судебно-медицинской экспертизой. Ташкентское бюро ответило, что «компетентное решение вопроса... возможно лишь с участием высококвалифицированных специалистов...»

Научно-исследовательский институт судебной медицины в Москве тоже отказал письмом за подписью директора А. Громова.

По кругу, по кругу в засасывающей воронке... Ершову оставалась лишь одна форма борьбы: он начал диктовать заявления. Много, во все инстанции, надеясь, что даже в самых бюрократических структурах люди все же разные, и какие-то из его писем непременно попадут на компетентность, и сострадание.

Следствие сдвинулось с «мертвой точки». Судебно-медицинскую экспертизу поручили, наконец, Ленинградскому институту нейрохирургии имени Поленова. На конкретные вопросы была получена не обтекаемая отписка, а заключение экспертов, ответственных по закону. Комиссия дала отрицательный ответ на вопрос о праве и полномочиях врача К., проводившего операцию скаленотомии. «Заболевание, в котором поражены сосуды и нервы, как у Ершова, относится к нейрохирургическим. Доцент К. ни специализации, ни категории по нейрохирургии не имел... Произведенное им оперативное вмешательство носило травматический характер с повреждением нервных сплетений, на которых не было необходимости вмешиваться, так как скаленотомия проводится без грубых манипуляций на стволах плечевого сплетения. Ухудшение здоровья В. Ершова, полная утрата работоспособности (инвалидность первой группы) стоит в прямой причинной связи с повреждением стволов плечевых сплетений во время операции 16. 03. 83 доцентом К.»

Хирурга к ответственности так и не привлекли, сослались на давность. Однако в июле 87-го года Сабир-Рахимовский районный суд удовлетворил иск Ершова, обязав ответчика ТашМИ — к ежемесячным пожизненным выплатам ему в возмещение ущерба.

Указы Президента республики компенсировали социально беззащитным тяготы перехода к рынку, в том числе избавили и инвалидов от «шоковой терапии». Однако во второй клинике ТашГосМИ увеличение размеров пенсий инвалидам восприняли почему-то как повод и совсем лишить Ершова поддержки. Среди аргументов приводился и вовсе сногсшибательный: республика, дескать, стала независимой и по сему судмедэкспертизу надо другую. Через десять-то лет!

Медики ТашМИ вернули здоровье множеству людей, а судьба Володи Ершова — исключение. Тем больше оснований для сострадания к нему.

Несколько дней назад «Правда Востока» получила ответ на свой запрос из Сабир-Рахимовского районного суда. В нем говорится, что «исковые требования Ершова В. В. к 2-й клинике ТашГосМИ удовлетворены полностью.., а также вынесено частное определение... на несвоевременный перерасчет...» Решение суда, как явствует из ответа, судисполнитель передал для выплат Ершову в конце июня.

Однако вот оперативный повод этой публикации: по представленным редакции документам, в полном объеме все, что полагается, Ершов не получает и по сей день.

Х. МЕХМОНОВА.

По актуальным проблемам

В Душанбе состоялся таджикско-американский симпозиум, посвященный вопросам развития в Таджикистане предпринимательства и бизнеса, создания механизма рыночной экономики. Симпозиум организован по инициативе и за счет средств правительства США.

(УзА).

Посвящается Аль-Бухори

● В конце этой недели в Самарканде откроется международная конференция, посвященная жизни и деятельности имама Аль-Бухори. Проводится она Оксфордским центром исследований ислама (ОЦИИ) по согласованию с правительством Республики Узбекистан. В ней примут участие видные ученые и известные представители мусульманского духовенства из Алжира, Франции, Турции, Пакистана, США, Саудовской Аравии, Великобритании и многих других стран мира.

Основная тема конференции: Имам Бухори — ученый хадисов, интеллектуал, главная фигура исламских религиозных традиций. Эта тема, предполагается, пройдет красной нитью на конференции. На семинарах по четырем крупным направлениям состоится подробное обсуждение начального образования имама Бухори, его путешествий, сбора и скрупулезного отбора хадисов, интеллектуального и научного противостояния, времени, в котором он жил и творил, критического анализа его трудов, материальной культуры Мавераунахра IX—X вв.

Абу Абдулла Мухаммад ибн Исмаил аль Бухори родился в Бухаре 20 июля 810 года. Изучение хадисов он начал еще в раннем детстве, а в зрелом возрасте посвятил всю свою жизнь сбору достоверных преданий о пророке Мухаммаде. Собирал он их от людей, которые слышали от старших, запомнили и донесли до времен Аль-Бухори. Путешествуя по странам мусульманского мира, на что ушла чуть ли не вся жизнь, имам Бухори записывал все услышанное, потом классифицировал свои записи и подверг жесткому критическому отбору.

Говорят, плодом его странствий стало более двухсот тысяч хадисов, которые он тщательно проанализировал и наиболее, на его взгляд, достоверные скомпоновал в сборник хадисов под названием «Аль Жами ас Сахих», получивший всемирную известность среди мусульман за свою первозданность. Критики, оценивая его труд, заключили, что он самый достоверный после книги Аллаха, священного Корана.

О достоверности собранных преданий о пророке Мухаммаде и собранных в упомянутую книгу 600 тысяч из них, что называется, самых-самых, имам Бухори якобы сказал: «Я отобрал 600 тысяч хадисов, мне понадобилось 16 лет для составления этой книги. Я был как будто между собой и Богом».

Так образно характеризует свой труд Аль-Бухори.

Какой бы известностью ни пользовался Аль-Бухори, он всегда оставался скромным, преданным своему делу, честным. Когда он вернулся в родную Бухару из дальних странствий, его встретили как воина, возвратившегося победителем с великой битвы. О его принципиальности свидетельствует такой факт. Он отказался от предложения правителя Бухары читать свои лекции в дворцовой канцелярии для его сына, ответив: «Пусть его наследник приходит в мечеть, где он просвещает народ». Конфликт имама с правителем вылился в выдворение Аль-Бухори из города. Имам поселился в кишлаке Хартанг, что недалеко от Самарканда. Вскоре, 1 сентября 870 года, умер. Он погребен там, где будут проходить основные торжества конференции.

К конференции приурочены и конкурс дизайна-проектов по реставрации мечети имама Бухори, что в 25 километрах от Самарканда, и строительство образовательного комплекса рядом с ней. Конкурс был объявлен в начале марта этого года. Пять лучших работ экспертная комиссия отобрала на заключительный этап просмотра. Победитель проекта получит 20 тысяч американских долларов, и такая же сумма будет поровну поделена среди других участников конкурса.

В конкурсную программу войдут реставрация существующей мечети с мавзолеем, минаретом и других исторических объектов; строительство образовательного комплекса, включая новую мечеть на тысячу человек и медресе. Будут предусмотрены лекционные залы, учебные комнаты, библиотека на 200 тысяч книг с читальным залом, места проведения конференций и выставок, общежитие и жилье для преподавателей, гостиница для приезжих и многое другое. В образовательном комплексе будут обучаться 300 студентов.

С осуществлением проекта-победителя преобразится край, где покоятся останки великого мусульманина.

В. КАРИМОВ.
Соб. корр. «Правды Востока».
Самарканд.

ВОБРАВШАЯ ЦВЕТА РАДУГИ

● Хан-атлас... Эта ткань, вобравшая в себя все цвета радуги, издавна пользуется спросом у наших женщин

Предание гласит: однажды хан решил сделать подарок любимой жене. Собрал ткачей и предложил изготовить ткань, которая изумляла бы всех красотой. Они призадумались, но толком ничего не получалось. Однажды молодой ткач на берегу водоема увидел девушку с кувшином. Когда она зачерпнула воды, то на глади пруда остались расплывчатые контуры радуги: кувшин был из-под масла. Увидев это, ткач решил перенести отображение на ткань.

В итоге получилась неповторимая ткань. Хан повелел называть ее—«хан-атлас»... В основном ее выпуск налажен в Маргилане. Путь изделия не так прост, как может показаться.

...Маргиланское производственное объединение авровых тканей «Атлас» — один из гигантов легкой промышленности Узбекистана. Оно создано тридцать лет назад на основе четырех предприятий. С тех пор «Атлас» не раз реконструировали в соответствии с требованиями научно-технического прогресса.

Технологическая цепочка изготовления хан-атласа начинается с крутильной фабрики, где готовится крученая нить из натурального шелка. Затем шелк-сырец проходит несколько этапов обработки: в приготовительном цехе, в авербандном, где наносят рисунок и красят, расправку готовых основ ведут в перегонном цехе, и, наконец, ткацкое производство выдает уже готовую продукцию. Прежде, чем нить превратится в ткань, она должна пройти 39 операций, осуществляемых в течение 45 дней.

На «Атласе» трудятся мастера, сумевшие добиться совершенства в производстве хан-атласа. Об этом можно судить по огромному разнообразию рисунков тканей и заметному улучшению ее качества. Если раньше на прилавках магазинов можно было увидеть одну-две расцветки хан-атласа, то теперь — глаза разбегаются...

Свыше тридцати лет приходит на одно и то же рабочее место крутильщица Рахима-опа Абдураззакова с крутильно-ткацкой фабрики. Она обслуживала вместо 75 веретен вдвое больше. Обучила любимому делу немало мастериц, которые трудятся рядом. Пришла пенсионная пора, но Рахима-опа не рассталась с производством. Помощник мастера Исакжон Кенжабаев в ткацком цехе — 38 лет, здесь трудятся его братья и дочь.

Потребительский рынок уже достаточно насыщен хан-атласом, его ведь выпускают не только на «Атласе», но и в Маргиланском научно-производственном шелковом объединении. Естественно, стало сложнее со сбытом. Шелковики задумали выпускать новые виды продукции. Уже налажено производство подкладочных, плащевых, костюмных и креповых тканей, всего — свыше тридцати наименований.

— Особенно большим спросом пользуются креповые ткани, — сказала главный экономист объединения «Атлас» Н. Абдуллаева. — Их охотно покупают не только в Узбекистане, но и за его пределами.

Коллектив, несмотря на сложность перехода на рыночные отношения, трудится без перебоев, стабильно.

А. КУБАСОВА.
Маргилан,
Ферганская область.

ПРОГРАММА

международного фестиваля «Театр: Восток—Запад». г. Ташкент с 23 по 30 октября 1993 г.

МЕСТО ПРОВЕДЕНИЯ

23 ОКТЯБРЯ — СУББОТА

12.00 — Узбекистан. Гос. академический театр драмы им. Хамзы. «Кориолан» — Шекспир.
Театр им. Хамзы.
17.00 — Пролог к фестивалю.
Площадь перед дворцом «Туркистон».
18.00 — Презентация фестиваля.
Дворец «Туркистон».

24 ОКТЯБРЯ — ВОСКРЕСЕНЬЕ

11.00 — Турция. Кукольный театр Т. Желеби. «Ведьмы». Н. Кужук Али и Х. Т. Желеби.
РТК (театр кукол).
12.00 — Туркменистан. ТЮЗ имени А. И. Кульмамедова. «Стон пророков» Т. Джумангельды.
Русский ТЮЗ.
12.00 — Индия. Театральная труппа Чандигарха.
18.00 — «Нага Мандла» Гирш Карнад.
Театр им. Горького.
18.00 — Англия. Театр Трестл «Вокруг да около».
Театр им. Хамзы.
18.00 — Германия. Дортмундский театр оперы и балета. Сп-ль в 2 частях. 1-я часть — «Помешательство мисс Донниторн». 2-я часть—«8 песен для сумасшедшего короля» П. М. Дэвис.
Театр им. Навои.
19.00 — Гонконг. Т-р Резолью. «Двое служащих на небоскребе» П. Хандке.
Театр «Ильхом».

25 ОКТЯБРЯ — ПОНЕДЕЛЬНИК

12.00 — Кыргызстан. Молодежный театр. «Журавлиные перья» Д. Киносита.
РТК.
18.00 — Франция—Россия. Театры «Амфюмерэ» и «Тембр». «Три сестры». А. Чехов.
Театр им. Горького.
18.00 — Россия (Калининградская обл.) театр «Тильзит». «В белом венчике из роз...» Е. Марчелли.
Русский ТЮЗ.
18.00 — Германия. Дортмундский театр оперы и балета. Сп-ль в 2 частях. 1-я часть — «Помешательство мисс Донниторн». 2-я часть — «8 песен для сумасшедшего короля». П. М. Дэвис.
Театр им. Навои.
18.00 — Англия. Театр Трестл «Вокруг да около».
Театр им. Хамзы.
19.00 — Гонконг. Т-р Резолью «Двое служащих на небоскребе» П. Хандке.
Театр «Ильхом».

26 ОКТЯБРЯ — ВТОРНИК

11.00 — Узбекский театр кукол — победитель IV респ. фестиваля.
РТК.
12.00 — Россия (Калининградская обл.) Т-р «Тильзит». «В белом венчике из роз...» Е. Марчелли.
Русский ТЮЗ.
18.00 — Узбекистан. Т-р им. Хидоятова «Искандар». Ш. Ризаев по А. Навои.
Театр им. Хидоятова.
18.00 — Франция—Россия. Театры «Амфюмерэ» и «Тембр». «Три сестры». А. Чехов.
Театр им. Горького.
18.00 — Узбекистан—Югославия. ГАБТ им. Навои. «Жизель». Адан.
Театр им. Навои.

27 ОКТЯБРЯ — СРЕДА

12.00 — Азербайджан. Бакинский ТЮЗ «Пленники сна». К. Асланов.
Русский ТЮЗ.
12.00 — Узбекистан. Кашкадарьинская обл. театр муздрамы им. М. Ташмухамедова. «Амир Темур». Т. Мирзо.
Театр им. Хамзы.
18.00 — Финляндия. «Пандора стэйдж». «Дама с камелиями». К. Хурмеринта.
Театр им. Горького.
18.00 — Узбекистан. Театр «Ильхом». «Счастливые нищие». К. Гоцци.
Театр «Ильхом».

28 ОКТЯБРЯ — ЧЕТВЕРГ

12.00 — Финляндия. «Пандора Стэйдж». «Дама с камелиями» К. Хурмеринта.
Театр им. Горького.
18.00 — Узбекистан — Англия. Нац. симфонический оркестр Узбекистана. Дир. З. Хакназаров. Музыка и театр. Премьера. Д. Шостакович. Сюита «Условно убитый».
Конц. зал. «Бахор».
18.00 — Узбекистан — Югославия. ГАБТ «Дон Кихот». Минкус.
Театр им. Навои.
19.00 — Италия — Швеция. Институт сценических искусств. «Пополо» А. Пишетт.
Театр «Ильхом».
19.00 — Югославия. Народный театр Черногории. «Немой официант». Г. Пинтер.
Театр им. Горького (малая сцена).
21.30 — Англия. Премьера фильма «Орландо».
КИЦ (Узинтур).

29 ОКТЯБРЯ — ПЯТНИЦА

12.00 — Югославия. Народный театр Черногории. «Немой официант». Г. Пинтер.
Театр им. Горького (малая сцена).
12.00 — Италия — Швеция. Институт сценических искусств. «Пополо». А. Пишетт.
Театр «Ильхом».
18.00 — Япония — Германия. «Интеркалчер кампани». «Песок». Шого Ота.
Русский ТЮЗ.
18.00 — РФ. Татарстан. акад. драмтеатр им. Г. Камала. «Светит, да не греет». А. Островский, Н. Соловьев.
Театр им. Хамзы.
19.00 — Беларусь. Академический театр драмы им. Я. Купалы. «Записки из подполья». Ф. Достоевский.
Театр «Ильхом».

30 ОКТЯБРЯ—СУББОТА (ЗАКРЫТИЕ ФЕСТИВАЛЯ)

12.00 — Казахстан. Театр масок и марионеток. «Алдар косе». А. Исмаилов.
Театр им. Хамзы.
16.00 — Беларусь. Ак. драм. театр им. Я. Купалы. «Записки из подполья». Ф. Достоевский.
Театр «Ильхом».
18.00 — Россия. Москва. Т-р им. Моссовета. «На золотом озере». Э. Томпсон.
Театр им. Горького.
18.00 — Япония — Германия. «Интеркалчер кампани». «Песок». Шого Ота.
Русский ТЮЗ.
18.00 — Гала-концерт «Восток—Запад».
Дворец «Туркистон».

ПАНОРАМА ТЕАТРОВ УЗБЕКИСТАНА К ФЕСТИВАЛЮ:

25.10.93 18.00 — Театр им. Мукими. «Туйлар муборак». У. Хошимов, М. Махмудов.
26.10.93 18.00 — Русский ТЮЗ — «Женщина-дьявол». П. Меримэ.
27.10.93 11.00 РТК «Хасан — искатель счастья». Е. Сперанский.
14.00 — Спектакль театрального института им. М. Уйгура.
18.00—Театр оперетты. «Очи черные». А. Чехов.
18.00 — Сырдарьинский обл. муз. драм. театр им. О. Ходжаева. «Мамурэ кампир». Ж. Сарахан (в помещении театра им. А. Хидоятова).
28.10.93 11.00 — Детский театр-студия «Хаел». «Подарки для инфанты» (в помещении РТК).
12.00 — Джизакский муз. драм. театр «Алла». Т. Минуллин (в помещении т-ра им. Мукими).
18.00—Ферганский узбекский театр. «Тошкентга саёхат». Хамза (в помещении театра им. А. Хидоятова).
29.10.93 12.00 — Каракалпакстан. Муздрамтеатр им. Бердаха. «Завол». А. Алламуратов (в помещении театра им. Мукими).
18.00 — Театр им. М. Горького. «Священное чудовище». Ж. Кокто.
18.00— Народный театр НПО «Средазэлектроаппарат». «Ричард-III». Шекспир (помещение ГАБТа).
30.10.93 14.00 — Узбекский ТЮЗ «Асорат». А. Хожиахмедов.

В программе возможны незначительные изменения.

МВП "АЛИНА"
срочно требуются:
слесари по обслуживанию камнерезного оборудования;
операторы-станочники по резке и шлифовке камня;
специалисты в области камнеобработки.
Зарплата - от 70.000 рублей и выше.
Обращаться по адресу: 700146, ул. Зебо Шамсутдиновой, туп. 2.
Телефоны в Ташкенте: 90-92-58, 90-92-61.
МВП "АЛИНА".
Узбекское рекламное агентство "САРБОН".

Мы осуществим Вашу мечту
Panasonic
Видеокамеры NV-G120 и NV-M3000
Видеомагнитофон NV-SD25AM
Телевизор TC-21L1R
Thakral Corporation
Аппаратура фирмы PANASONIC на любой вкус.
В любом количестве, в Москве с нашего консигнационного склада, по разумным ценам.
Наш адрес: Москва,103008, ул. Грановского, д. 4, этаж 3, офис № 6.
Телефоны: (095) 200-12-02 (факс), 203-80-81, 203-81-30, 956-30-31.

ОРГАНИЗАЦИЯ
производит поставки с/х продукции, консервации в страны СНГ по согласованным договорным ценам. Производит и реализует нестандартное оборудование для переработки с/х продукции, мельницы, маслозаводы. Проводит расчеты между Россией и Узбекистаном.
Оказывает платные информационные услуги.
Телефоны: (3712) 68-45-90, 54-66-96.
Факс (3712) 96-05-38.

ТОО "ГЕНЕЗИС"
Импортные напольные универсальные кондиционеры для офисов и жилых помещений с дистанционным управлением.
Наши кондиционеры охладят, увлажнят и очистят воздух, а также быстро обогреют помещение.
Современный дизайн.
Качество.
Доступные цены.
Форма оплаты - любая.
Приглашаем к сотрудничеству дилеров, имеющих возможность оплаты в России.
Телефон в Москве (095) 362-78-93 (с 10.00 до 18.00).
Телефон для справок в Ташкенте 56-02-29.

СПЕЦИАЛИЗИРОВАННОЕ ПРЕДПРИЯТИЕ ПО ПОСТАВКЕ ПОГРУЖНЫХ НАСОСОВ
АО ГИДРОМАШСЕРВИС
предлагает
ВОДОПОГРУЖНЫЕ НАСОСЫ ЭЦВ
- оптовые поставки,
- розничная продажа со склада в Москве,
- полная номенклатура насосов, производимых заводами России и СНГ,
- по желанию клиента - комплектация станциями управления типа "КАСКАД".

При приобретении крупной партии насосов предоставляются скидки и ценные подарки (в том числе аудио- и видеотехника).
Принимаем заказы на установочный провод ВПП всех сечений.
Заинтересованы в получении меди МФК и медной катанки.
Приглашаем к сотрудничеству дилеров с опытом работы на рынке насосов.
Москва, 113114, ул. Дербеневская, 1.
Тел.: (095) 298-6605, 235-2129.
Факс: (095) 235-2239. Телетайп: 417677 СПУСК

ДОЛГОЖДАННАЯ НОВИНКА ФИРМЫ "ДЗИНТАРС"- КОСМЕТИЧЕСКИЙ КОМПЛЕКТ ДЛЯ ВОЛОС "БИОТОНИК" !
У Вас пышные, живые, здоровые волосы, если Вы используете БАЛЬЗАМ ДЛЯ ВОЛОС "БИОТОНИК".
Бальзам содержит специальные компоненты, которые нейтрализуют остаточное вредное воздействие шампуня, и экстракты крапивы и золотого корня, которые питают волосы, улучшают их структуру, придают блеск и шелковистость.
У Вас аккуратная, элегантная прическа, если Вы используете ФИКСАТОР ДЛЯ УКЛАДКИ ВОЛОС "БИОТОНИК".
Фиксатор облегчает укладку волос феном и на бигуди даже при очень мягких и непослушных волосах и позволяет сохранить прическу на долгое время.
ВАШИ ВОЛОСЫ ВСЕГДА В ПОЛНОМ ПОРЯДКЕ, ЕСЛИ ВЫ ПОЛЬЗУЕТЕСЬ КОСМЕТИКОЙ ДЛЯ ВОЛОС "БИОТОНИК" !
"Биотоник" - совместная разработка с фирмами Германии, Австрии, Чехии.
Один комплект рассчитан на 40 раз.

КРУПНЫМ И МЕЛКИМ ОПТОМ СО СКЛАДА В САНКТ-ПЕТЕРБУРГЕ, А ТАКЖЕ ЗАКЛЮЧАЕМ ДОГОВОРЫ НА ПОСТАВКУ ОБУВИ В ШИРОКОМ АССОРТИМЕНТЕ.
ТЕЛЕФОН (812) 277-56-21
ФАКС/ТЕЛ. (812) 277-40-01

Продается
ТЕЛЕФОННАЯ СТАНЦИЯ
АТС 50/200 на 100 номеров в комплекте за 7.000.000 рублей.
Форма оплаты - предоплата, безналичная.
Телефоны: 33-35-33, 33-44-12

Форма оплаты - любая
Фирма ТОО "ПАРАДИЗ" ЛТД
продает со складов в Москве оптом продукты импортного производства
спирт, водку, шампанское, ликеры, пиво, сигареты, прохладительные напитки, жевательную резинку, кондитерские изделия.
Ждем вас ежедневно, кроме воскресенья, с 10.00 до 20.00, без перерыва, по адресу: г. Москва, ул. Земляной вал, д. 34 (р-н Курского вокзала).
Телефоны в Москве: (095) 227-29-39, 227-82-70, 138-16-52, 208-46-00.

KVIT
ФИРМА КВИТ
Автоматические бытовые инкубаторы
Вместимость - 180 яиц.
Автоматическая регулировка температур - 34-41 С°
Автоматическая регулировка влажности.
Автоматический переворот.
Габариты 400×615×415 мм.
Гарантия - 6 месяцев.
Цена без НДС 100.000 рублей.
Оптовая скидка до 20%. Вес - 15 кг.
Адрес: г. Янгиабад Ташкентской области, ул. Ленина, 33.
Телефоны: (2-68) 41-363; 40-330; 76-345.

Кооператив "Марселина ЛТД" ЛИКВИДИРУЕТСЯ. Претензии принимаются в течение месяца после опубликования объявления.

Ташкентский филиал ассоциации НИПКМашстрой ЛИКВИДИРУЕТСЯ. Претензии принимаются в течение месяца после опубликования объявления.

Победа узбекской пианистки

Яркую страницу в историю исполнительского мастерства за рубежом вписала молодая узбекская пианистка Гульнора Алимова. Студентка пятого курса фортепьянного факультета Ташкентской государственной консерватории имени М. Ашрафи участвовала в престижном международном конкурсе в городе Порто, завоевав звание лауреата и два специальных приза — за лучшее исполнение произведений Бетховена и французского композитора.

Свой первый экзамен на мастерство Гульнора успешно сдала еще полгода назад, когда впервые выступала на международном конкурсе пианистов во французском городе Эпиналь, став его дипломантом. Она покорила публику эмоциональностью и высокой техникой игры. В ее исполнении прозвучало 11 произведений. Гульнора вдохновенно играла прелюдии Баха, этюды Шопена и Листа, современных и узбекских композиторов. Из 70 участвующих в конкурсе музыкантов было немало известных, но только пятеро из них вышли в финал. Гульнора была в их числе.

Она по праву считается одной из лучших студенток консерватории. Обладая ярким темпераментом, что особенно удачно проявляется при исполнении произведений композиторов-романтиков, Гульнора в то же время тонко и проникновенно играет классические сонаты. Среди любимых ее композиторов — Рахманинов, Бетховен, Лист, Шопен, Дебюсси. Впрочем, как считает она сама, профессиональный музыкант должен одинаково хорошо уметь играть все.

На конкурсе в Португалии она вновь подтвердила свое высокое мастерство, сыграв на одном дыхании свою программу. Успех со своей ученицей разделили ее педагог профессор консерватории О. Ю. Юсупова и, конечно, родители, привившие ей любовь к искусству и музыке. Артистизмом Гульнора в своего деда — народного артиста Узбекистана Сайфи Алимова, оставившего заметный след в развитии сценического искусства. Он был одним из основателей и актеров академического театра драмы имени Хамзы, проработав в нем более 60 лет. Правда, музыкантов в семье, кроме нее и сестренки Наргизы, больше нет, родители Гульноры — с техническим образованием.

Сама Гульнора считает, что ей еще многому нужно учиться. Хорошие уроки профессионализма, несомненно, получила она, участвуя в так называемых мастер-классах на международных курсах высшего исполнительского мастерства имени Рахманинова, которые проходили на родине композитора в Тамбове. Признанием бесспорного успеха талантливой исполнительницы можно считать и то, что еще будучи студенткой, Гульнора выступает в крупнейших концертных залах с государственным симфоническим оркестром Узбекистана под управлением З. Хакназарова.

Л. СТРУННИКОВА.
Корр. УзА.

В Мекку... на велосипеде?

Группа любителей велосипедного спорта из Касана планирует в январе будущего года совершить поездку в мусульманскую святыню. В группе будут не только молодые энтузиасты, но и аксакалы.

Сейчас ведется подготовка к необычному велопробегу — обсуждается маршрут, подбираются спонсоры.

В сентябре нынешнего года группа из десяти касанцев совершила велопробег по маршруту Касан — Шахимардан, посвятив его второй годовщине независимости Узбекистана. Спонсором выступил тогда Касанский МЭЗ. Словом, первый скромный опыт уже есть. А вот состоится ли поездка в далекую Мекку, покажет время.

Н. ИСКАНДЕРОВА.
Соб. корр. «Правды Востока».

Узбекистан готовится к Азиатским играм

«Мои друзья и братья», — так обратился исполнительный директор Олимпийского азиатского совета Абдул Мутталеб Ахмад к членам НОК Республики Узбекистан, руководителям спортивных федераций. Это и определило атмосферу теплой дружеской встречи в Ташкенте.

Основная тема беседы — участие спортсменов Узбекистана в Азиатских играх в октябре 1994 года в Японии. Квота для наших сборных команд определена была всего в 50 человек. Этого явно недостаточно. Можно ли увеличить количество наших участников?

— Безусловно, сборная Узбекистана должна быть более представительной, — отметил Абдул Мутталеб Ахмад. — У вас есть немало атлетов и команд, которые могут стать чемпионами на Играх. Но дело в том, что место проведения Азиатских игр, количество их участников — 7.300 спортсменов, тренеров, арбитров, официальных представителей, журналистов — были оговорены еще до вступления Узбекистана в Олимпийский азиатский совет. Тем не менее наша Генеральная ассамблея решила выделить дополнительную квоту для независимых государств Центральной Азии — по 50 мест. При этом исходили из реальных возможностей страны-организатора Игр-94 по размещению спортсменов. Через 3—4 месяца станет известно окончательное количество участников, уже есть страны, которые не в полной мере используют свою квоту. Освободившиеся места мы предоставим спортсменам делегации Узбекистана. Во всяком случае, я приложу максимум усилий, чтобы узбекистанская команда была представлена достойно.

Вместе с исполнительным директором Олимпийского азиатского совета в Ташкент приехали Жавад Калаф, президент федерации волейбола Кувейта, Абдулла Аль-Муссалам, возглавляющий легкоатлетическую ассоциацию этой страны. Цель их визита — знакомство со спортивными возможностями республики, заключение контрактов по совместной деятельности тренеров, обмен спортивными делегациями.

— Готовы заключить контракты со спортивными специалистами республики, — заявил Абдулла Аль-Муссалам, — проводить совместные тренировки команд Кувейта и Узбекистана по различным видам спорта. Намерены направлять на стажировку своих тренеров.

На встрече прозвучала информация о проведении зимних Азиатских игр. Соревнования пройдут в 1995 году. Где они состоятся, решит Генеральная ассамблея Олимпийского азиатского совета. Заявки на проведение зимних Игр поступили из Китая и Южной Кореи.

Т. НИЗАЕВ.

Коротко

✦ ШАХМАТЫ

Победой Анатолия Карпова, игравшего белыми, на 53-м ходу завершилась партия с Яном Тимманом. Таким образом, российский гроссмейстер увеличил счет и ведет — 8,5:5,5 очка.

✦ МИНИ-ФУТБОЛ

В московском дворце спорта «Динамо» завершились финальные игры Кубка России 1993 года по мини-футболу. Главный приз оспаривали восемь команд из Челябинска, Новгорода, Ростова-на-Дону, Москвы и Верхнедвинска.

В финале встретились «Дина» и новичок сезона ростовский «ЛЭГ». После упорной борьбы победа оказалась на стороне московских спортсменов.

Кишлак Жейнов Кашкадарьинской области с давних пор привлекает внимание ученых и творческих работников. Сюда приезжают из разных стран мира известные востоковеды, языковеды, арабисты. Среди стран Центральной Азии только в этом кишлаке сохранился арабский язык, его национальные обычаи, одежда, музыка, танцы, искусство. Здесь проживает более 15 тысяч арабов. По инициативе народного депутата Мурадилло Саидова создан Арабский культурный центр, в этом кишлаке сохранился арабский язык, его национальные искусство, культура, изучение арабского языка.

НА СНИМКЕ: арабская невеста Малохат Ходжамурадова.

Фото Ш. ШАРАПОВА (УзА).

ВНИМАНИЕ: НОВОСТЬ!

- **ЗВАНИЕ ЛАУРЕАТА И ДВА СПЕЦИАЛЬНЫХ ПРИЗА — УЗБЕКСКОЙ ПИАНИСТКЕ**
- **ИДЕЯ ФЕСТИВАЛЯ НАШЛА ШИРОКУЮ ПОДДЕРЖКУ В УЗБЕКИСТАНЕ**
- **ПОСТОЯННАЯ ЗАБОТА О ЛЮДЯХ НЕЛЕГКОЙ ПРОФЕССИИ**
- **В УЗБЕКИСТАНЕ НЕМАЛО КОМАНД, КОТОРЫЕ МОГУТ СТАТЬ ЧЕМПИОНАМИ НА АЗИАТСКИХ ИГРАХ**
- **ДВЕНАДЦАТЬ СОРТОВ ЧАЯ ПИЛИ В КОНЦЕ ПРОШЛОГО ВЕКА В БУХАРЕ**

Международная компьютерная выставка

В Республиканском Доме кино состоялась презентация международной компьютерной выставки, которая пройдет в Ташкенте 2—7 ноября. В ней примут участие многие ведущие мировые фирмы — производители компьютеров. Выставка организуется совместными усилиями Министерства внешних экономических связей Республики Узбекистан и Государственным комитетом республики по науке и технике, экспоцентром, объединением «Интерсервис» и инновационной фирмой «ЦМИ».

(УзА).

Судьба художника — судьба студии

В эти дни Якову Львовичу Фрумгарцу исполняется семьдесят лет. Сам он в отъезде, но для многочисленных учеников художника дата эта полна особого значения.

Семьдесят лет. Более половины из них отданы народной изостудии Дворца культуры ташкентских текстильщиков, которую он создал и выпестовал.

За что бы ни брался, он все делает с полной отдачей, во все вкладывает душу — добрую, широкую, открытую людям. А ведь судьба немало потрепала его.

...Шел пятый день его занятий в Запорожской изостудии, когда началась война. Семнадцатилетним добровольцем вступил он в эту чудовищную битву. Ускоренные курсы Харьковского военного училища, Сталинград, Одесса, Кишинев, Будапешт, Вена...

Война унесла родителей, братьев, сестру, оставив неизгладимую горечь в душе. Что же помогло выстоять в жестоких испытаниях, найти себя в мирной жизни? Мне кажется, искусство — мечту стать художником пронес он через все лихолетье.

Случайность это или судьба? В 1942 году Яков лечился в Ташкентском эвакогоспитале, который располагался... во Дворце культуры текстильщиков. Прошло много лет, и здесь он состоялся как художник, как педагог.

Закончив Ташкентское художественное училище имени П. Бенькова, Фрумгарц выработал свой живописный стиль. Как он сам признается, большое влияние на него оказало творчество Левитана, Коровина, заветы Чистякова. Но более всего он учился у самой природы.

Об изостудии особый разговор. Он сумел создать замечательный творческий центр, в котором занималось не одно поколение художников и скульпторов — как самодеятельного, так и профессионального плана, сильный своей материально-технической базой и особенно неповторимым духом истинного товарищества, бескорыстного творчества.

В студии начинали свой путь в искусство известные ныне живописцы Т. Пирматов и И. Гартван, графики В. Беспалько и М. Соркин, скульпторы В. Гамбаров и М. Бородина, архитекторы Г. Кодлин и С. Шаппо, керамисты В. Щурков и А. Кедрин. Ядро студии составляли народные самородки В. Богданов, М. Шуб, И. Каравасилиди, Ю. Югай, Р. Габдрахимов, М. Слепышев, В. Колосков и многие другие. Это они многократно приносили студии звания и дипломы.

Помнится, на торжественном вечере, посвященном тридцатилетию студии, ведущий обратился к присутствующим: «Студийцы сегодняшние и вчерашние, а также друзья изостудии — встаньте!» И все, кто был в большом тысячеместном зале, встали как один.

В разные годы здесь вместе с Фрумгарцем преподавали талантливые мастера кисти и резца — В. Слабунов, Я. Шапиро, В. Капелькин, И. Ложкобанов. Сейчас занятия ведут молодые, но уже зрелые художники — талантливые воспитанники студии В. Утешев, С. Черепанов, Л. Латыпова, Н. Домацевич. Благодаря их усилиям изостудия живет и работает вопреки всем экономическим сложностям.

Юбилей заслуженного работника культуры Узбекистана Я. Л. Фрумгарца — праздник для всех нас. Низкий поклон ему за уникальную изостудию, за умение творить красоту, за то, что научил этому других.

Р. АЗИХАНОВ.
Член Союза художников Узбекистана.

Страницы истории

АХ, АРОМАТНЫЙ ЧАЙ

Сколько сортов чая пили в Бухаре в конце прошлого века? Оказывается, много — целых двенадцать! Из них самым дорогим был сорт Люнка-агля, за ним по стоимости располагались Люнка-меона, Люнка-наузугур. Люнка-пари. Эти сорта стоили от 56 до 30 тилли (золотая бухарская монета) за 4 пуда. С 30 до 16 тилли оценивались сорта Шиби-пари, Гура-пари, Алтын-чай, Паттычай, Кагас-чай, Ак-куйрюк, Канык и Син-чай.

Последний сорт (иногда его называли алма-чай) был самым дешевым и, естественно, самым распространенным. Пили его в основном простолюдины, заваривая в котлах вместе с солью, молоком или каймаком. Кагаз-чай был также относительно дешев, а назывался так потому, что продавался обернутым в бумагу с английскими этикетками.

Так обожаемый на Востоке продукт питания доставлялся в столицу ханства в основном из Индии через Кабул, Ташкурган и Карши. За год проходили караваны общей численностью в 6 тысяч верблюдов, которые доставляли на своих горбах 84 тысячи пудов. Индийские купцы на вырученные средства закупали только два вида бухарских товаров — русские золотые полуимпериалы и шелк. Так что в обратный путь их караваны шли почти что налегке.

Эти и другие сведения о торговле чаем в Бухарском ханстве содержатся в обширном отчете русского подполковника Маева, опубликованного в «Туркестанских ведомостях» 24 апреля 1877 года.

Н. КОЖЕВНИКОВА.
Ташкент.

КРОССВОРД

«Искусство»

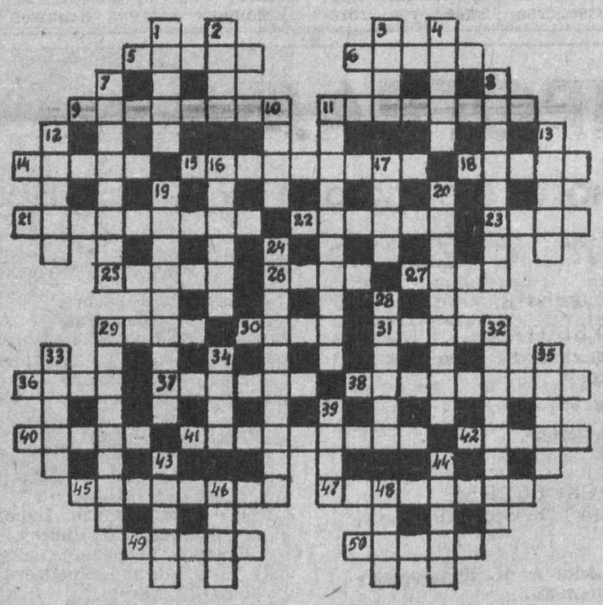

Составил М. Лобанов

ПО ГОРИЗОНТАЛИ: 5. Пьеса А. Чехова. 6. Киргизский трехструнный музыкальный инструмент. 9. Человек, сатирически подражающий кому-либо. 11. Семья итальянских мастеров смычковых инструментов. 14. Итальянская киноактриса. 15. Народный артист Казахстана, актер театра им. М. Ауэзова. 18. Действующее лицо в опере К. Вебера «Вольный стрелок». 21. Места за партером. 22. Народная артистка СССР, работавшая в Казанском БДТ. 23. Род профессионального музыкального искусства. 25. Опера С. Рахманинова. 26. Упорядоченность звукового строения стихотворной речи. 27. Законченный номер в опере. 29. Действующее лицо в опере Ж. Массне «Манон». 30. Действующее лицо в пьесе А. Чехова «Вишневый сад». 31. Действующее лицо в опере Д. Верди «Аида». 36. Пьеса А. Сухово-Кобылина. 37. Действующее лицо в пьесе А. Островского «Бесприданница». 38. Действующее лицо в опере М. Глинки «Руслан и Людмила». 40. Опера А. Рубинштейна. 41. Вид многоголосия в музыке. 42. Действующее лицо в опере Н. Римского-Корсакова «Майская ночь». 45. Действующее лицо в опере Н. Римского-Корсакова «Снегурочка». 47. Балет Р. Дриго. 49. Действующее лицо в опере П. Чайковского «Чародейка». 50. Древнегреческий поэт-драматург, отец трагедии.

ПО ВЕРТИКАЛИ: 1. Опера А. Рубинштейна. 2. Действующее лицо в опере Д. Пуччини «Богема». 3. Балет С. Василенко. 4. Твердый носок балетной обуви. 7. Действующее лицо в пьесе А. Островского «Гроза». 8. Вид драмы. 10. Французский инструментальный мастер, создатель усовершенствованного смычка. 11. Народная артистка СССР, выступавшая во МХАТе, театре им. Ленинского комсомола. 12. Опера В. Беллини. 13. Пьеса А. Афиногенова. 16. Французский матросский танец. 17. Французский композитор, автор балета «Федра». 19. Опера П. Чайковского. 20. Балет А. Крейна. 24. Ведущая артистка первого цыганского циркового коллектива, созданного в 1939 г. в Калинине. 28. Пьеса Н. Гоголя. 29. Опера А. Верстовского. 32. Упаковочный материал. 33. Действующее лицо в пьесе М. Горького «На дне». 34. Действующее лицо в опере К. Вебера «Вольный стрелок». 35. Древнегреческий музыкальный инструмент. 39. Опера Н. Жиганова. 43. Действующее лицо в опере Н. Римского-Корсакова «Царская невеста». 44. Народная артистка Армении, выступавшая в театре им. Сундукяна. 46. Балет С. Слонимского. 48. Венгерский композитор, пианист, дирижер XIX века.

ОТВЕТЫ НА КРОССВОРД, ОПУБЛИКОВАННЫЙ 9 ОКТЯБРЯ:

ПО ГОРИЗОНТАЛИ: 8. Карнавал. 9. Куб. 10. Хлебодар. 13. Корифей. 14. Аксамит. 16. Жито. 18. Рост. 19. Ведерница. 20. Укладка. 22. Сбитень. 24. Шнява. 25. Сделка. 27. Погляд. 30. Луч. 31. Омоним. 32. Сафьян. 33. Кош. 37. Чернец. 38. Ктитор. 40. Замок. 43. Канифас. 45. Сарафан. 46. Чебурашка. 47. Арфа. 48. Киот. 49. Неясыть. 51. Продажа. 54. Сретенье. 55. Мор. 56. Алебарда.

ПО ВЕРТИКАЛИ: 1. Сарпинка. 2. Какао. 3. Калитва. 4. Луб. 5. Алтабас. 6. Обои. 7. Балясина. 11. Бердыш. 12. Акрида. 13. Конарда. 15. Третьяк. 17. Проява. 21. Коломянка. 23. Багряница. 26. Агнец. 27. Пуфик. 28. Кур. 29. Иод. 34. Пелиган. 35. Камера. 36. Побаска. 39. Патриарх. 40. Забота. 41. Кошара. 42. Каронада. 44. Счастье. 45. Сандалы. 50. Елей. 52. Жабо. 53. Лот.

ИТОГИ ЧИТАТЕЛЬСКОГО КОНКУРСА ПО КРОССВОРДУ, ОПУБЛИКОВАННОМУ 2 ОКТЯБРЯ:

Т. Авакян, А. Атаев, В. Капустянская, В. Козлов, Н. Лавина, С. Поляков, В. Усова, Б. Хасанов и К. Киричис, В. Храпов, А. Шестеров, Ф. Яковенко — 44, П. Свинарь, Г. Устиненко — 43, И. Шабалина — 42, В. Медведев — 41, Э. Епишин, Т. Захарова — 40.

Дельцы-надомники

Подпольное предприятие по изготовлению и сбыту наркотиков ликвидировали в ходе операции «Черный мак» сотрудники Ташкентского уголовного розыска в Яккасарайском районе столицы. Два брата, нигде не работающих, организовали преступный бизнес у себя на дому. Оперативники обнаружили у них изрядный запас сырцового опия и марихуаны, частично расфасованных для реализации, приспособления для упаковки наркотиков и изготовления наркотических растворов, крупную сумму денег, вырученных от продажи дурмана.

При задержании они пытались оказать сопротивление работникам милиции. Кстати, среди прочих атрибутов преступного промысла у деляг-надомников изъят пистолет Макарова с двумя снаряженными обоймами.

По факту возбуждено уголовное дело, ведется следствие.

(УзА).

Продаю музыкальный центр. Телефон в Ташкенте **98-07-48.**

Куплю дублерин. Телефон в Ташкенте **50-76-21.**

Руководство и коллектив Минсельхоза Республики Узбекистан с глубоким прискорбием извещают о смерти бывшего работника, участника войны, ветерана труда, персонального пенсионера ВАХИДОВА Назира Абдурахмановича и выражают соболезнование родным и близким покойного.

Ректорат, общественные организации и коллектив факультета журналистики Ташкентского госуниверситета выражают глубокое соболезнование старшему преподавателю Ф.И.Муминовой и заведующему кафедрой профессору Ф.А.Муминову в связи с кончиной матери и тещи ХАНБАБАЕВОЙ Анны Гавриловны.

Коллектив НИИ института экономики и статистики Госкомпрогнозстата Республики Узбекистан выражает глубокое соболезнование старшему научному сотруднику института Р.Т.Шакирову по поводу смерти его матери ШАКИРОВОЙ Уркии Галиевны.

Руководство и коллектив Минсельхоза Республики Узбекистан выражают соболезнование главному специалисту ЦА Республики Узбекистан М.А.Аскарову по поводу смерти его отца АСКАРОВА Алимходжи.

«Театр: Восток—Запад»

Спонсоры — фестивалю

Идея международного фестиваля «Театр: Восток — Запад», который пройдет в Ташкенте в конце октября, нашла широкую поддержку в Узбекистане. Более 26 предприятий, общественных организаций перечислили в фонд фестиваля свои средства. Среди них Узбекский государственный концерн «Сельхозмаш», выделивший для этого 15 миллионов рублей, Алмалыкский горно-металлургический комбинат — 11 миллионов рублей.

Фирма «Эбсис» — официальный представитель в Центральной Азии американской корпорации «Эйпл компьютер» — установила в дирекции фестиваля компьютер. Совместное предприятие «Узбекксерокс» предоставило в аренду множительную технику.

Ряд проблем, связанных с приобретением авиабилетов для участников и гостей, помогает решать Национальная авиакомпания «Узбекистон хаво йуллари». Гостиница «Узбекистан» намечает разместить участников этой встречи по минимальным ценам. Подготовлена фестивальная печатная продукция: буклеты, пригласительные билеты, программы. Кстати, один из красочных буклетов отпечатан бесплатно в Таиланде спонсором ташкентского фестиваля господином Убероем — президентом компании «Медиа Транс Азиа лимитед Бангкок — Таиланд».

В научно-производственном объединении «Узэлектроаппарат», помимо средств, перечисленных в фонд театрального форума, решили взять на себя шефство над одним фестивальным днем. Участники этой встречи станут гостями объединения, для них готовят интересную культурную программу и, конечно же, сюрприз. Вне конкурсной программы творческий коллектив этого предприятия намерен показать свой спектакль, поставленный по пьесе-хронике Вильяма Шекспира «Ричард III».

И. ГРЕБЕНЮК.
Корр. УзА.

Музей частный, вход бесплатный

В Самарканде несколько государственных музеев. Есть музей, имеющий статус народного. Теперь открылся еще и частный.

Это музей двух поэтов-просветителей — Гулхани и Орифи, отца и сына. Заслуги их признаны. В 1980 году отмечалось столетие «огненного Гулхани» (так называл самаркандского стихотворца Садриддин Айни). И сын под стать отцу.

Городские власти поддержали создание музея. Систематизировать и подобрать материалы для него помогли специалисты из Самаркандского краеведческого музея. Экспозиция занимает две комнаты в старом доме рядом с университетом. В свое время в нем бывал и будущий филолог, студент Шараф Рашидов.

Выставлены документы, рукописи стихов, редкие книги, личные вещи поэтов, предметы быта прошлого и нынешнего веков. Вход в частный музей бесплатный. Его владельцы — прямые наследники поэтов.

С. БЕРЕЗНЯКОВА.
Самарканд.

Для шахтерского здоровья

Тридцать миллионов рублей выделило больнице ангренских шахтеров производственное объединение «Средазуголь».

Это не щедрый жест жаждущего рекламы спонсора, а новое подтверждение постоянной заботы о людях нелегкой профессии. Немалую часть прибыли объединение расходует на строительство жилья, развитие соцкультбыта, поддержку многодетных рабочих семей.

Провел «Средазуголь» капитальный ремонт больницы. Германская фирма «Хеллинг» по контракту прислала сюда диагностические аппараты, крупную партию одноразовых шприцев, остродефицитные препараты.

— Солидная поддержка позволила создать при больнице современный диагностический кабинет, — сказал главврач Соатали Рашидов, — открыть урологическое, реанимационное и неврологическое отделения. Современным медицинским оборудованием оснастили и лечебный профилакторий.

Для повышения качества обслуживания, снижения заболеваемости и профилактики заболеваний объединение выделило миллион рублей для премирования лучших медработников.

Н. ВАТАНЕР.

Учить бы рады...

Дошколята из детского сада № 33, поступившие в первый класс шестой наманганской школы, своим отличным знанием английского поразили даже педагогов.

Школа специализируется на углубленном изучении этого иностранного языка. Казалось бы, убедительнее этого факта ничего не может быть. Польза такого опыта в практике дошкольного учреждения налицо. Но, увы, проводившиеся на протяжении всего прошлого года занятия с малышами в этом году уже не возобновились.

Дело в том, что уроки дошколятам в этом детсаду давала педагог, прибывшая с группой преподавателей в местный университет из Соединенных Штатов Америки. Теперь она уехала — истек срок ее пребывания в Намангане. А вместе с этим прекратились и занятия с малышами.

Не намного лучше обстоят дела с обучением иностранным языкам и в других дошкольных учреждениях Намангана. Только в одном из сорока четырех детсадов, находящихся в ведении городского отдела народного образования, малыши изучают английский.

Куда эффективнее работают педагоги районов области. Только в одном Чустском районе налажено обучение английскому языку сразу в четырех детсадах района. Не только по количеству, но и по числу изучаемых в них языков лидируют дошкольные учреждения Задарьинского района. Сразу в четырех здешних детсадах малышам преподаются основы английского, французского и арабского языков.

Всего же по области обучение иностранным языкам организовано в 19 детских садах. Хотя вполне могло быть и больше...

Н. ХОДЖАЕВА.
Корр. УзА.

Учредитель: ЖУРНАЛИСТСКИЙ КОЛЛЕКТИВ «ПРАВДЫ ВОСТОКА»

Главный редактор Р. А. САФАРОВ.

Редакция рукописей не рецензирует и не возвращает.

Мнения авторов публикуемых материалов могут не отражать позицию редакции.

НАШ АДРЕС: 700000, Ташкент, ГСП, ул. Матбуотчилар, 32.

ТЕЛЕФОН для справок: 33-15-20.

РЕКЛАМА, ОБЪЯВЛЕНИЯ:

Телефоны — 33-58-90, 32-54-72.

4-й этаж, ком. 440.

Выходит 3 раза в неделю.
Индекс 64572 Рег. № 000093
Способ печати — офсетный, формат А-2 объем 2 п. л.
Время подписания в печать по графику 21.00.
Номер подписан в 21.45.

Издательско-полиграфический концерн «Шарк» при Управлении делами аппарата Президента Республики Узбекистан, адрес предприятия: ул. Буюк Турон, дом 41.

Заказ Г. 584 1 2 3 4 5 6