УзССР Давлат китоб палатаси

ВАТАНПАРВАР

УЗБЕКИСТОН РЕСПУБЛИКАСИ МУДОФАА ВАЗИРЛИГИНИНГ МАРКАЗИЙ МАТБУОТ ОРГАНИ

● 1994 йил, 17 май, сешанба № 63 (379) ● Сотувда эркин нархда.

Газета 1992 йилнинг 24 июнидан чиқа бошлаган.

ЦЕНТРАЛЬНЫЙ ПЕЧАТНЫЙ ОРГАН МИНИСТЕРСТВА ОБОРОНЫ РЕСПУБЛИКИ УЗБЕКИСТАН

● Вторник, 17 мая 1994 г. № 63 (379) ● В розницу — цена свободная.

Газета издается с 24 июня 1992 г.

БАРЧА КУЧ-ҒАЙРАТИМИЗ СЕНГА—ОНА-ВАТАН!

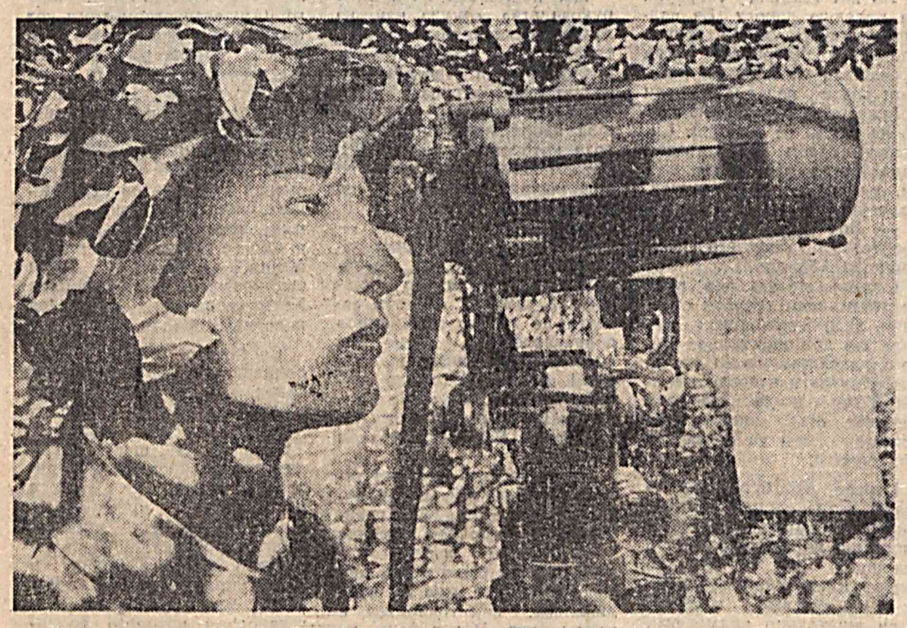

Кичик сержант Мерзот Худойқулов командирлик қилаётган бўлима шахсий таркиби ҳам баҳорги синов машғулотларида юксак жанговар тайёргарлик маҳоратларини намоён этмоқдалар. Пухта назарий билимларини амалий кўникма билан мустаҳкамлаб келаётган бўлима сержанту оддий аскарлари фақат аъло ва яхши кўрсаткичларга эришишни мақсад қилишган.

А. МАНТРОВ суратга олган.

ВАТАНИМИЗ ФАРОВОНЛИГИ ЙЎЛИДА

Оддий аскар Мансуржон Мирзааҳмедов офицер ва кичик командирлар, сафдошлари олқишига сазовор бўлиб келаётган намунали Ватан посбонларидан биридир. Ширинсухан ва ғайратли бу йигит билан бир кунда хизматимизни бошлаганмиз. У ҳар бир ишни доимо сифатли бажариб, командирларимиз ҳурматини қозониб келмоқда. У ҳатто ўта чарчаган пайти ҳам ҳар қандай топшириқни бажаришга тайёр. Ҳеч қачон баҳона изламайди.

— Мустақил Республикамиз истиқлолини ҳимоя қилиш ниятида армия сафида хизмат қилар эканман, — дейди Мансуржон, — аввало Қасамёдимга содиқ бўлиб, Низом қонун-қоидаларига қатъий амал қилмоғим лозим. Мен ҳам, барча сафдошларим ҳам Ватанимиз тинч-фаровонлиги йўлида ўз бурчларимизни сидқидилдан ўтамоқдамиз. Ҳаммамиз аҳил-иноқлик билан ҳарб илмини мукаммал эгаллаяпмиз.

Бизнинг хизматда муваф. фақиятларга эришишимизда сержант ва офицерларимизнинг, тажрибали сафдошларимизнинг ҳиссалари катта бўлмоқда. Биз она-юртимизни ҳимоя қилишда ота-боболаримиз жасоратига ҳар доим содиқ бўламиз. Олдинги синов машғулотларида бўлгани каби бу гал ҳам барча тайёргарликлар бўйича юқори кўрсаткичларга эришамиз.

И. ТУЛАГАНОВ.
взвод бўлинмаси командири, кичик сержант.

АСТОЙДИЛ ҲАРАКАТ ҚИЛИБ

Ҳарбий хизмат мактабида таҳсил олиб, кўп нарсани ўргандим. Жумладан, автомобиль техникасини бошқариш, созлаш ва таъмирлаш бўйича катта малакага эга бўлдим. Менинг бундай кўрсаткичга эришишимда, албатта техник тайёргарлик машғулотлари катта фойда берди.

Ҳозир бир йил хизмат қилган бўлсам, ўтган давр мобайнида бирор маротаба ҳам йўл ҳаракати қоидаларини бузганим йўқ. Техникани бошқаришда бу муҳим омилдир. Ҳар гал йўлга чиқишдан олдин ўзимга бириктирилган «Зил-131» маркали автомобиль техник ҳолатини кўздан кечираман. Бирор нуқсон сезсам, ўша заҳоти уни бартараф этаман. Чунки техникани носоз бошқариш — кўнгилсиз ҳодисаларга олиб келади.

Она-Ватанимга сидқидилдан хизмат қилиб, ўқув машғулотларининг баҳорги синовларида яхши натижалар қозонишга ҳаракат қиляпман.

Т. УРАИМЖОНОВ.
ҳайдовчи, оддий аскар.

● ВЕСТИ С КОНТРОЛЬНЫХ ЗАНЯТИЙ

СЕРЖАНТЫ ПОДАЮТ ПРИМЕР

Группы общественно-политической подготовки младших командиров, которыми руководят старшие лейтенанты Ш. Халмуратов и Ш. Магдиев, на итоговом семинаре за зимний период обучения получили высокие оценки.

Более половины сержантов в группе старшего лейтенанта Ш. Халмуратова продемонстрировали твердое знание истории республики, понимание принципов и особенностей развития Узбекистана на современном этапе, заслуженно получив отличные оценки. Только нескольких баллов не хватило группе, чтобы получить отличную оценку за период обучения.

В группе старшего лейтенанта Ш. Магдиева особо хочется выделить старшего сержанта А. Ужегова. Передовой младший командир подробно рассказал о методах работы по укреплению воинской дисциплины в подразделении, о роли общевоинских уставов в поддержании атмосферы дружбы и товарищества в воинском коллективе. Сослуживцы Ужегова поддержали его почин и также удостоились высоких оценок.

Майор В. КАЛОШИН.

● БАҲОРГИ СИНОВЛАР АВЖИДА

ҚЎРСАТКИЧЛАР ЮҚОРИ БЎЛАДИ

Офицер В. Макаров командирлик қилиб келаётган бўлима шахсий таркиби, орасида ўз хизмат мажбуриятларини аъло бажариб, командирлари ва сафдошлари ҳурматини қозониб келаётган солдат ва сержантлар кўплаб топилади. Оддий аскар Шамсуддин Акбаров ҳам шулар жумласидан бўлиб, у ҳақда рота командири лейтенант У. Ҳамроқулов ўз фикрини билдирар экан, жумладан, шундай деди:

— Шамсуддин хизматга келган дастлабки кунларданоқ ўзини итоаткор, интизомли, меҳнатсевар ва ҳар бир ишнинг уддасидан чиқадиган солдат сифатида кўрсата билди.

Вақт ўтиши билан эса, аста-секин муваффақиятларга эриша борди. Жамоатчилик ишларида ҳам фаол қатнашди. Ўз касби сирларини мукаммал эгаллаб, етук мутахассис бўлиб етишиш йўлида куч-қувватини аямади. Ҳозирги кунда унга тажрибали мутахассис сифатида ҳар қандай вазифани ишониб топшириш мумкин. Бунга у ўз тиришқоқлиги ва меҳнатсеварлиги билан эришди.

Ҳа, рота командири ҳақ. Кимки муваффақиятга эришиш йўлида матонат кўрсатиб иш олиб борар экан, унга албатта омад кулиб боқади.

Оддий аскар Шамсуддин Акбаров билан суҳбатлашиб, унинг Фахрий ёрлиққа тавсия қилинганлигидан хабар топдим. Умуман олганда, ўлима шахсий таркиби шарт-шароитдан хурсанд. Солдатлар командирлар томонидан берилаётган топшириқларни аъло даражада бажаришмоқда.

Рота командири қаҳқадарёлик солдат Шамсуддин Акбаровнинг ютуқлари тўғрисида гапирар экан, бир мақсад йўлида аҳил оила фарзандларидек хизмат қилиб келаётган У. Ёқубов, Ф. Ҳамроқулов, Ж. Нўнисбоев, Р. Турсунов, А. Қиличев, Э. Носиров, С. Гричишкин каби сержант ва солдатлар номларини ҳам фахр билан тилга олди.

— Бўлинмамиз шахсий таркиби, қишки мавсум ўқув машғулотларида фаол иштирок этиб, баҳорги синовларда яхши кўрсаткичларга эришмоқдалар. Сержант ва солдатларимизнинг ҳозирги сатҳ-ҳаракатларига асосланиб айтмоқчиманки бу галги кўрсаткичларимиз ҳам юқори бўлади, — деди лейтенант.

Лейтенант А. АБДУРАҲМОНОВ.
«Ватанпарвар» мухбири.

ПОДТВЕРДИЛИ МАСТЕРСТВО

В течение зимнего периода обучения на всех занятиях высокие результаты в подразделении, где служит старший сержант Э. Богманов, показывали сержант Б. Жунусов, младший сержант А. Миллер рядовые Н. Шинтарев и П. Харитонов.

Не растерялись солдаты и сержанты и в ходе контрольных занятий на полигоне и стрельбище. Сержант Б. Жунусов и рядовой Н. Шинтарев умело действовали в ходе тактических занятий.

Капитан Б. ДЖУРАЕВ.

СПОКОЙНО И УВЕРЕННО

действовали в ходе контрольных занятий по специальной подготовке подчиненные старшего лейтенанта Ю. Трубицкова.

Бесспорно, лучше всех выполнял учебно-боевые задачи начальник радиостанции младший сержант Атабек Рашидов. Опытный специалист, он, где добрым словом, где шуткой помогал тем, кто впервые сдавал экзамен на воинскую зрелость, поддерживал настрой подчиненных только на самый высокий результат.

Рядовой Ниматулла Кулмурзаев незадолго до проверки вернулся из отпуска, которым он был поощрен за отличное несение боевого дежурства. Свое мастерство он подтвердил и в ходе контрольных занятий, полностью уложившись в требования нормативов.

Подводя итоги занятия, проверяющий отметил также добросовестное отношение к освоению своей специальности рядового Лутфуллы Холова и многих других солдат и сержантов подразделения, успешно справившихся со всеми поставленными задачами.

Д. БАХТИЕРОВ.

УЛКАН ЮТУҚЛАРГА ЭРИШАМИЗ

Низом қонун-қоидаларига оғишмай итоат қилиш — ҳарбий хизматнинг қатъий талаби эканлигини яхши биларкан, созлаш ва таъмирлаш бўйича катта малакага эга бўлдим. Менинг бундай кўрсаткичга эришишимда, албатта техник тайёргарлик машғулотлари катта фойда берди.

Биринчи навбатда шунга эришишга муваффақ бўлдимки, солдатлар Низом қонун-қоидаларини пухта ўзлаштирдилар. Бўлинмамдаги бирорта солдат Низомга хилоф иш тутмайди, уст-бошни, юриш-туришига катта эътибор билан қарайди.

Бир куни кечки кўкловда оддий аскар Фарқод Собиров этикларини тозаламай, сафга турди. Мен уни сафдан чиқариб, ўзини тартибга келтиришни буюрдим. Бу Фарҳодга катта сабоқ бўлган экан. У шу-шу бундай камчиликка йўл қўймайди.

Бундан ташқари, итоатимдагиларга ҳарб илмини шунчалик ўргатишга аҳд қилганман: яъни солдат ҳар қандай вазиятда, барча машғулотларда буйруқ ва топшириқларни аниқ, ўз вақтида бажариши шарт! Мен бунга ҳар бир аскардан талаб қиламан. Камчилик сезсам бартараф этаман.

Мен етакчилик қилаётган бўлинмага назар ташласангиз, бунда бир пасда пайқайсиз. Таълим-тарбия юксак. Сафга туриш, юриш тайёргарлигидан ҳам кўринади-ки, солдатлар жуда ижрочан. Уларнинг шахдам қадам ташлаб юриши, барча буйруқларни чиройли бажаришидан дилимга қувонади.

Ишончим комилки, жанговар, ижтимоий-сиёсий ва бошқа тайёргарликларда юксак натижаларга эришаётган бўлинмамиз шахсий таркиби қишки ўқув мавсуми синов машғулотларини улкан ютуқлар билан якунлайдилар.

А. ДАВРОНОВ.
взвод бўлинмаси командири, кичик сержант.

ЭСТАФЕТА В НАДЕЖНЫХ РУКАХ

В ходе контрольных занятий многие воины подразделения, где служит лейтенант Д. Садридинов, показали себя достойными продолжателями славных боевых традиций. Так, при выполнении контрольных стрельб наводчик-оператор рядовой Бахриддин Атажулов поразил все цели и заслужил отличную оценку.

Командиры отделений сержанты Алимжан Ахмедов и Акбарали Абдуразаков не только показали отменную личную подготовку; но и то, что в течение зимнего периода обучения они сумели обучить подчиненных ратной науке.

Прапорщик В. КАНОШЕНКО.

● МАҲОРАТ МАКТАБИ

ИХЛОС—ХОЛИС

Мақоламиз номланган бу нақлнинг нақадар тўғриб айтилганлигини Абдумажид Халилов ўз ҳаётий тажрибасида синаб кўрди, десак, хато қилмаймиз. Ҳозирда она-Ватанига виждонан хизмат қилаётган бу йигитдан: «Шу бўлинмадалигингдан, айнан ўзинг машғул бўлаётган мутахассисликдан кўнглинг тўлаяпти-ми?» — деб сўрасангиз, у ҳеч иккиланмай, ички бир тўлқинланиш билан «албатта» дейди. Бунга эса унинг тўла асосли бор.

Негаки, Абдумажид Халилов ўрта мактабда ўқиб юрган кезлариданоқ радиотехникага катта ҳавас қўйди. Билимларини яна-да чуқурлаштириш учун «Ёш техниклар» тўгарагининг энг фаол аъзоларидан бирига айланди. Мактабда бу соҳада олган сабоқларини мукаммаллаштириш мақсадида уйида ҳам бузилган, эски, гоҳида эса соз радио, магнитофон, телевизор ва бошқа аппаратураларни тузатиш, қисмларга ажратиб, яна йиғиш билан шуғулланди.

— Менга ёшлигимдан 1941—1945 йиллар уруши даридаги алоқачи жангчиларнинг ўта оғир шароитда, кўпроқ, махфий ҳаракат ҳаётларини хавф остида қолдириб бўлса-да, жасорату мардлигини, Ватанга садоқатини акс эттирувчи кинофильмлар кўпроқ ёқарди, — дейди радиотелефонистлик касбини ардоқлаб келаётган сержант А. Халилов, — Шу боис, армияда бу касбни мукаммал ўрганишни дилдан орзу қилардим. Ихлос—холис, деганлари ҳақиқат экан...

Ҳа, Абдумажид ҳозирда — алоқачи. Алоқачи бўлганда ҳам — моҳир алоқачи. А. Халилов ўзи бажараётган вазифанинг нечоғли масъулиятли эканлигини яхши билган ҳолда касб маҳоратини тинмай ошириб бормоқда. Радиотехникага алоқадор қўлланмаларни мунтазам мутолаа қилади, билмаганларини офицерлардан ва сафдош кичик командирлардан сўраб ўрганади.

Табиийки, командир ишбилармон, сергайрат ва тиришқоқ бўлса, шахсий таркиб ҳам шунга амал қилади, йўлбошчисига ўхшагиси келади. У хизмат қилаётган бўлинмада Султонов, Эрмаматов, Омонов каби кўплаб оддий аскарларнинг жанговар, ижтимоий-сиёсий, техник ва бошқа тайёргарликлар бўйича юксак натижаларни қўлга киритиб келаётганлиги бунинг далилидир.

Дарвоқе, бу жамоанинг ҳар бир аъзоси спортнинг соғлик гарови, ҳарбий хизматдаги муваффақиятлар омили эканлигини ҳам дилдан ҳис қилади. Уларнинг ихтиёрий машғулотлар билан қўнгилдагидек шуғулланишлари учун эса барча шарт-шароитлар муҳайё этилган. Ҳоҳловчилар тош кўтаришади, қўл жанги, якка кураш ёки спортнинг бошқа турлари билан машғул бўлишади. Тез-тез спорт мусобақалари ўтказилиб турилади.

Яхши дам—меҳнатга ҳамдам, деганларидек, шахсий таркибнинг ҳарб илми сирларини мукаммал эгаллаб олишида, жумладан, ўқув машғулотлари баҳорги синовларида аъло ва яхши баҳолар олишга мушаррaф бўлишида бўлинмада маданий ҳордиқ чиқаришнинг яхши йўлга қўйилганлиги ҳам катта аҳамият касб этмоқда.

— Бўлинмамиз шахсий таркиби шу кунларда қишки мавсум ўқув машғулотларида яна пешқадамликни йўлдан бермай, дарғалик нашидасини суриш мустақил Узбекистонимизга, халқимизга сидқидилдан хизмат қилиш,

Капитан Х. ЖУМАНАЗАРОВ.

● ПИСЬМО В РЕДАКЦИЮ

ЭТО БОЛЬШОЕ И ВАЖНОЕ ДЕЛО

С воодушевлением и радостью восприняли мы, ветераны войны и труда, Указ Президента Узбекистана И. А. Каримова о награждении в честь 49-й годовщины Дня Победы участников войны и трудового фронта медалями «Жасорат» и «Шухрат». Это очень большое и важное дело и не только потому, что подвиги ветеранов будут отмечены государственными наградами, но и потому, что это, к тому же, и большая материальная поддержка ветеранов. О ней хочется сказать особо, потому что такой огромной материальной поддержки ветеранов нет ни в одной из стран СНГ. Хотелось бы, чтобы наши средства массовой информации не забывали об этом, а наоборот, чаще подчеркивали значение указа Президента. Дважды слышал информацию об этом указе по «Маяку» и по телеканалу «Останкино», но там о материальной стороне указа не было сказано ни слова. Указ нашего Президента — это забота о ветеранах не на словах, а на деле.

Х. ШАРИПОВ,
ветеран войны.

ЧИТАЙТЕ В НОМЕРЕ:

1 ВЕСТИ С КОНТРОЛЬНЫХ ЗАНЯТИЙ
2 ПРАПОРЩИКЛАР — ЖАНГОВАР САФДА
3 ПРИЗЫВ-94
4 ҚАЛАМ ҲАҚИГА — ПОЛКОВНИКНИНГ СОАТИ

ПРЕЗИДЕНТ ЯПОНИЯГА ЖЎНАБ КЕТДИ

Ўзбекистон Республикаси Президенти Ислом Каримов 16 май куни расмий ташриф билан Японияга жўнаб кетди.

Ислом Каримов журналистларнинг саволларига жавоб берар экан, Япониянинг жаҳон ҳамжамиятида тутган юксак ўрни, тараққиёт йўлидаги истиқболли одимлари, ушбу олис кунчиқар юрт билан мамлакатимиз ўртасида боғланган дўстлик ришталарининг узоқ тарихи хусусида сўзлади. Иккинчи жаҳон уруши келтирган хонавайронлик, табиий бойликлар тақчиллиги, ҳом ашё танқислиги сингари бир қанча тўсиқларга қарамай, ҳайратланарли даражада иқтисодий қудратга эришган мамлакат билан яқин ҳамкорлик қилиш, тажриба алмашиш, унинг юксак технологияси ва сармоясидан ўзаро манфаатли асосда унумли фойдаланиш иқтисодий мустақиллик ва фаровонлик сари бораётган республикамиз учун фойдадан холи эмаслигини таъкидлади.

— Қолаверса, ўз миллий валютасига ўтиш арафасида турган мамлакатимиз ички бозорини тўлдириш учун зарур рақобатбоп маҳсулотлар ватани ҳам Японияди, — деди юртбошимиз пировардида. — Сафардан асосий мақсадимиз Ўзбекистоннинг кенг имкониятларини японларга тушунтириш, банк, сармоя эгалари, ишбилармонлар, йирик фирма ва компаниялар учун юртимизга йўл очиб бериш ва шу орқали икки ўртадаги иқтисодий алоқаларни янада кучайтиришдан иборат.

Аэропортда мамлакатимиз Президентини Республика Бош вазири Абдулҳошим Муталов, Бош вазирнинг биринчи ўринбосари Исмоил Жўрабеков, Президентнинг Давлат маслаҳатчилари Мавлон Умурзоқов, Хайрулла Жўраев, Олий Кенгаши Раиси ўринбосари Борис Бугров, Тошкент шаҳри ҳокими Адҳамбек Фозилбеков ва бошқа расмий кишилар кузатиб қолди.

Кузатувчилар орасида Японияннг Ўзбекистон Республикасидаги муваққат ишлар вакили Кодзи Хино ҳам бор эди.

(ЎзА).

ЎЗБЕКИСТОН ПРЕЗИДЕНТИ ЯПОНИЯГА КЕЛДИ

Бугун Ўзбекистон Президенти Ислом Каримов ўзининг биринчи расмий амалий ташрифи билан Японияга келди. Токионинг Ўзбекистон Республикаси ва Японияннг Давлат байроқлари билан безатилган «Ханеда» аэропортида олий мартабали меҳмон шарафига фахрий қоровул саф тортди. Тантанали кутиб олиш маросими тугагандан сўнг Ислом Каримов рафиқаси билан ўзлари учун ажратилган боргоҳга йўл олди.

19 майгача давом этадиган ташриф мобайнида Ислом Каримов Японияннг Бош вазири Цутому Хата билан музокаралар олиб боради, Император Акихито томонидан қабул қилинади, ишбилармон доираларнинг вакиллари билан учрашади. Тошкент ва Токио ўртасида биринчи навбатда иқтисодий алоқаларнинг ривожланишига пойдевор қўйиш лозим бўлган сафар якунлари бўйича биргаликдаги ҳужжатлар имзоланади. Ислом Каримовнинг ташрифи Японияннг қадимий пойтахти Киото шаҳрида якунланади. Бу шаҳар ўтмиш ва келажак ўзаро алоқадорлигининг рамзи бўлиб колади. Чунки Европадан Марказий Осиё орқали ўтиб Узоқ Шарққача борган Буюк ипак йўлининг сўнгги манзили мана шу шаҳар бўлган.

(ЎзА).

К ДНЯМ КАЗАХСТАНА В УЗБЕКИСТАНЕ

В Кабинете Министров Республики Узбекистан состоялось заседание организационного комитета по подготовке к проведению Дней Республики Казахстан в нашей стране. Заседание вел первый заместитель Премьер-министра, председатель оргкомитета И. Джурабеков.

Как уже сообщалось, 23 мая в Ташкенте состоится торжественное открытие Дней Казахстана. Для участия в них из братского государства прибудет около 600 гостей, в том числе государственные и общественные деятели, писатели и артисты, ученые и бизнесмены. Торжества пройдут по всем регионам нашей республики, состоятся интересные встречи, концерты, будут организованы различные выставки.

На заседании оргкомитета заместитель Премьер-министра республики М. Карабаев проинформировал о ходе подготовки к празднику дружбы. Об этом говорили также заместитель хокима города Ташкента Ш. Жалилов, министр по делам культуры Э. Хайитбаев, председатель национальной компании «Узбектуризм» Б. Каюмов, председатель «Тошшаҳарйўловчитранса» Р. Файзуллаев, заместители хокимов ряда областей.

В работе оргкомитета приняли участие исполняющий обязанности Председателя Верховного Совета республики Э. Халилов, государственный советник Президента, Х. Джураев заместители Премьер-министра республики У. Султанов, М. Усманов, хоким города Ташкента А. Фазылбеков.

(УзА).

ПРАПОРШЧИКЛАР—ЖАНГОВАР САФДА

● УЛАРДАН УРНАК ОЛИШАДИ

Маълумки, касбнинг катта-кичиги бўлмайди. Ҳар қандай мутахассисликни қалб амри билан танлаб, уни эъзозлаган киши албатта камол топади. Қуролли Кучларимиз сафларида хизмат қилиб келаётган офицеру прапоршчиклар ва муддатдан ташқари хизматдаги она-Ватан посбонларининг қарийб барчаси ана шундай инсонлардир.

Биз ҳикоя қилмоқчи бўлаётган катта прапоршчик Рўзмат Машарипов ҳам ҳаётини ҳарбий касб билан боғлашдан олдин яхшилаб ўйлаб кўрди. Қалбида шу касбга кучли меҳр борлигига қатъий ишонч ҳосил қилгачгина бу соҳани танлади. У янглишмаган экан, ҳанузгача мазкур мутахассисликка кўнгил берганлигидан заррача бўлса-да афсуслангани йўқ.

СЕВГАН КАСБИН ЭЪЗОЗЛАБ

— Ўрта мактабни тугатиб, муддатли хизматда солдатлик бурчимни ўтар эканман, ҳарбий бўлиш иштиёқим кун сайин ортиб бораверди, — дейди Р. Машарипов. — Бироқ баъзан ҳарбий хизмат қийинчиликларига дош беролмай, кейинчалик айниб қолдирмасмиканман, деб ўйлаб қолардим.

Икки йилдик хизматим мобайнида ўзимни обдон тобладим. Низом қонун-қоидаларини қайта-қайта мутолаа қилиб, уларни деярли ёд олдим. Жанговар техника ва қурол-яроғлардан қандай фойдаланишни, улар сир-асрорларини пухта ўргандим. Билмаганларимни ҳеч тортинмай командирларимдан сўраб билиб олдим.

Бир куни ротамиз командири: «Машарипов, сенинг ҳарбий ишга муносабатинг, иштиёқинг сафдошларингдан ўзгача, армияда қолиб хизматингни давом эттиришни бир ўйлаб кўр. Хоҳласанг, прапоршчиклар тайёрлайдиган мактабга, ёки ҳарбий билим юртига йўлланма берайлик. Сендан яхши ҳарбий кадр чиқишига шубҳам йўқ», — деди.

Ушанда Рўзмат «албатта ўйлаб кўраман», дейишга дедику-я, бироқ уйидагилар билан маслаҳатлашмасдан, аниқ бир жавоб айтмаслигини ўзи жуда яхши биларди. Хизмат муддати тугаб, Москвадан уйига қайтиб келгач, у дилидаги орзусини айтди. Табиийки, ота-онага фарзандининг ўзидан олисда юриши унча хуш келмади. Лекин ёш йигит қалбида бир умрга армон қолдиришни ҳам истамади.

Рўзмат Машарипов шу тариқа оқ фотиҳа олиб йўлга чиққанида, 1978 йил эди. У прапоршчиклар тайёрлов мактабини муваффақиятли тамомлагач, мустақил хизматини ҳарбий бўлинмада бошлади. Илк кунларданоқ меҳнатсеварлик, ишбилармонлик намуналарини кўрсатди. Эпчиллик, билимдонлик ва ташкилотчилик қобилиятларини намоён этди. Чеклангган қўшин таркибида Афғонистонга боришни айтишганда: Буйруқ — мен учун қонун», — деди.

Афғонистонга йўл олганлар орасида катта прапоршчик Абдураҳим Мусаев, оддий аскарлар — Сергей Буличев, Иззатилла Мўминов ва бошқа кўплаб ўзбекистонлик йигитлар бор эди. Улар жасорати-ю, матонатини Рўзмат яхши эслайди. Қизил Арвотлик оддий аскар Непес Курбоновнинг қаҳрамонларча курашиб, мардларча ҳалоқ бўлгани ҳанузгача кўз олдида.

Жасур ўзбек ўғлони афғон тупроғида кечган икки ярим йил мобайнида бир неча бор ажал чангалига тушди, бахтли тасодифлар туфайлигина омон қолди. Жароҳатлари унчалик оғир бўлмаганлиги учун тезда даволаниб, яна сафдошлари қаторига қайтди. Хизматлари муносиб тақдирланиб, кўкрагини «Жасорати учун», «Жанговар хизматлари учун» ва бошқа медаллар безади.

Жанг кўрган командир ҳозирда таъмирловчилар взводи жамоасига йўлбошчилик қилмоқда. Унинг ширинсуҳанлиги, камтарин ва тажрибалилигидан командирлари ҳам, қўл остидагилар ҳам жуда мамнун. У талабчан бўлиш билан бирга, ҳеч биров дилини оғритмайди. Шу боис нафақат сержанту солдатлар, умр йўлдоши Матлубахон ҳам уни жуда ҳурмат қилишади. Ўғли Фарруҳ билан қизчаси Гулруҳларнинг оталарини қанчалик севиб ардоқлашларининг эса чеки йўқ.

— Катта прапоршчик Машариповдай ҳарбийларни ҳеч иккиланмай, бўлинмамиз фахри, деса арзийди, — деди командирнинг техника ишлари бўйича ўринбосари катта офицер Б. Ниёзалиев. — У жисмонан чиниққан, ижтимоий-сиёсий тафаккури етук, ўз касбини тўлақонли биладиган, қўл остидагилар қалбини яхши тушунадиган мураббий-командир...

Юқорида «Ўз касбини дилдан севиб, уни эъзозлаган киши албатта камол топади», деган иборани қўллагандик. Буни катта прапоршчик тимсолида ҳам кўриб турибмиз. Р. Машарипов взводи шахсий таркиби нафақат техник, балки бошқа тайёргарликлар бўйича ҳам юксак натижаларни қўлга киритиб келмоқда. Уларнинг баҳорги синовларда ҳам пешқадам жамоалар қаторидан ўрин олишларига шубҳа йўқ.

Капитан Х. ЖУМАНАЗАРОВ,
«Ватанпарвар» мухбири.

Суратда: **катта прапоршчик Рўзмат Машарипов тошкентлик ва андижонлик оддий аскарлар — Алексей Митрофанов ҳамда Қобилжон Холиқовлар билан.**

В. ЛЕШЧЕНКО суратн.

● ПРАПОРЩИКИ В БОЕВОМ СТРОЮ

„Детище“ прапорщика Абдуллина

Командирский УАЗик километр за километром все дальше увозил нас от места постоянной дислокации. Убегала из-под колес серая полоса асфальтового полотна. За окнами, насколько мог охватить взгляд, распростерлись бескрайние просторы, далеко на горизонте окаймленные грядой гор, вершины которых были едва различимы в седой дымке облаков. Однообразный пейзаж утомлял, отчего оживленный поначалу разговор постепенно терял свой накал, а вскоре и вовсе прекратился. Каждый думал о чем-то своем.

Но вот машина свернула на полевую дорогу. Ее подбрасывало на ухабах, трясло словно в лихорадке, когда проезжали участки, по которым совсем недавно прошли боевые машины, оставив глубокие следы от гусениц. Сидевший рядом с водителем заместитель командира части, указывая вдаль рукой, произнес:

— Вон там начинается хозяйство старшего прапорщика Абдуллина.

Однако до тех пор, пока не замелькали впереди строения, издали похожие на небольшие домики, трудно было определить, что же это за «хозяйство» и где его границы. Только когда подъехали поближе, стало понятно, что прибыли мы на войсковое стрельбище.

Первое, что бросилось в глаза, когда вышли из машины, — царящие повсюду чистота и порядок. Дорожки, ведущие от центральной вышки и соединяющие между собой огневые городки, были тщательно подметены, места, откуда операторы управляли мишенной обстановкой, аккуратно выбелены и выкрашены. Одним словом, во всем чувствовалась хозяйская рука.

— Мы не ошиблись в своем выборе, назначив на эту ответственную, хлопотную должность старшего прапорщика Хорматуллу Абдуллина, — не без ноток гордости в голосе рассказывал офицер штаба. — Благодаря его стараниям, трудолюбию, высокому чувству ответственности за порученное дело войсковое стрельбище заметно преобразилось. И не только внешне. Впрочем, сами сможете сейчас в том убедиться.

Мы поднялись на вышку руководства, откуда как на ладони были видны и директриса боевых машин, и направления для стрельбы из гранатомета, автомата, пулемета. На каждом из них шла напряженная учеба, в ходе которой воины учились меткому ведению огня как по появляющимся, так и по движущимся целям.

— Обратите внимание, — продолжал свой рассказ заместитель командира, — занятия проводятся без малейшей заминки. В этом заслуга не только командиров подразделений, сумевших правильно организовать учебный процесс. Большое спасибо нужно сказать за это старшему прапорщику Абдуллину. Ведь еще совсем недавно...

Наш разговор прервал телефонный звонок, после которого мой собеседник, извинившись, в срочном порядке убыл обратно в часть. Узнать, что же было здесь еще совсем недавно, мне посчастливилось, как говорится, с первых уст. В тот день, не дожидаясь окончания отпуска, Хорматулла Хотматуллаевич вышел на службу и сразу же прибыл на полигон.

— Здесь и дышится совсем по-другому, да и простора побольше, чем в квартире, — в шутливом тоне объяснил Абдуллин причину преждевременного выхода. — Ну а если серьезно, неспокойно было на душе все эти дни. Понимал, скоро проверка, многие пытаются наверстать упущенное, так что стрельбы практически не прекращаются ни днем, ни ночью, а это требует особого контроля за мишенями, подъемными механизмами, сотнями метров кабеля. И хотя помощники у меня надежные, но тем не менее обидно бывает, если что-то выйдет из строя, ведь с таким трудом все это давалось.

Действительно, положение дел, когда старший прапорщик Абдуллин принимал полигонное хозяйство, оставляло желать лучшего. Свидетельством тому тот факт, что даже у него, человека, повидавшего на своем веку немало, и то на первых порах опускались от увиденного руки. На некоторых вышках не работали табло обратной информации, из-за чего осложнялась оценка результатов стреляющих, приспособления для выполнения стрельбы ночью и многое другое. Но не привыкший отступать перед трудностями Хорматулла Хотматуллаевич принялся наводить порядок.

Составил график выполнения первоочередных задач, за каждым подчиненным закрепил определенный участок работы. Так, шаг за шагом, были отремонтированы и приведены в действие движки подъемных приспособлений, заменены мишени, электропроводка. А совсем недавно введен в строй и пульт управления подвижных целей, над разработкой и установкой которого трудились сам Абдуллин и рядовой К. Жаббаров, которого старший прапорщик считает своей правой рукой. Обладая хорошими знаниями в области электричества, связи, радио, воин прилагает все усилия, чтобы оборудование полигона функционировало безотказно.

Дорожит своим «детищем» старший прапорщик Абдуллин, гордится тем, что внес и свою лепту в общее дело — повышение боевой выучки подразделений.

Лейтенант К. ШИРИНБЕКОВ,
нештатный корр. «Ватанпарвара».

ТРУД ОКУПИЛСЯ СТОРИЦЕЮ

Где-то по соседству полигон наполняли всплески автоматных очередей, разрывы гранат. Там шел бой, там было жарко. Здесь же не посвистывали, уносясь к цели, пули, не падали мишени. Но и тут струился по солдатским лицам пот и некогда было присесть, отдохнуть. На танкодроме ходуном ходила земля, и пыль зависла над ней.

Контрольно - проверочное занятие по вождению БМП было в разгаре. Одним из тех, кто с волнением наблюдал за действиями воинов, словно энергией своего желания хотел на расстоянии вселить в каждого своего подчиненного достаточно сил для отличного выполнения норматива, был прапорщик Т. Джураев.

Переживания техника подразделения понятны. Ведь профессиональное мастерство каждого механика-водителя — это и его труд. Пока все шло хорошо. Значит, не напрасно затрачены силы в зимнем периоде обучения, значит, не зря в снег и в дождь выводил он людей в поле и обучал искусству мастерского вождения бронированной машины.

Контролер перед колейным мостом сообщил, что боевая машина с бортовым номером двадцать один прошла через него успешно. На душе у прапорщика Джураева сразу стало спокойнее. «Сумел все-таки преодолеть себя рядовой Тишаев. Молодец!» — радовался за подчиненного Тахир. Это была еще одна моральная победа опытного наставника. Ведь было время, когда начинающий механик-водитель никак не мог совладать с этим препятствием. Страх перед тем, что гусеницы не совпадут с узкими колеями, вынуждал его объезжать этот участок. Подобное повторялось не однажды. Казалось, воин смирился с мыслью о том, что ему никогда не удастся преодолеть этот психологический барьер. Иной точки зрения придерживался техник роты. Сначала он научил рядового Тишаева ориентироваться по колышкам с внутренней стороны колеи, затем по положению педали подачи топлива относительно указок, а уж потом — по корпусу машины и ограниченному числу фишек. Труд прапорщика Джураева окупился сторицею. Механик-водитель сегодня сумел без ошибок преодолеть не только колейный мост, но и все остальные препятствия, за что и получил отличную оценку.

Не подвели своего наставника и другие воины. Рядовые Р. Ходжаев, А. Терехов, Т. Рахманов также получили наивысший балл.

Лейтенант Р. ТУРДЫЕВ.

ФАОЛ КОМАНДИР

Рота старшинаси прапоршчик Р. Омонов ҳақида бўлинма офицерлари ва солдатларидан кўплаб миннатдорчилик сўзларини эшитиш мумкин. Илғор прапоршчик хизматларининг таҳсинга лойиқлиги ҳақида штаб бошлиғи лейтенант И. Йўлдошев, жумладан, шундай деди:

— Ўз ишини пухта билган, талабчан, ғамхўр, сафдошлари ҳурматини қозониб келаётган рота старшинаси Р. Омонов тўғрисида ҳар қанча яхши фикрлар билдирсанг ҳам оз. Беш йилдан бери Қуролли Кучларимиз сафида хизмат қилиб келаётган прапоршчик қўл остидаги шахсий таркиб намунали ҳисобланади. Жанговар техника ва қурол-аслаҳа сир-асрорларини пухта ўзлаштиришда ва кўплаб анъана тусига кирган қизиқарли спорт мусобақаларида илғорликни қўлдан бермай келмоқда.

Кези келганда шуни ҳам айтиб ўтиш керакки, бундай тадбирларни ўтказишда Р. Омонов йўл-йўриқ кўрсатиш билангина кифояланиб қолмай, ўзи ҳам фаол иштирок этади. Бир сўз билан айтганда, у рота шарафи учун вақтини ҳам, куч-қувватини ҳам аямай шахсий таркиб билан бир тан, бир жон бўлиб ҳаракат қилади.

Лейтенант А. АБДУРАҲМОНОВ,
«Ватанпарвар» мухбири.

● ВЕСТИ С КОНТРОЛЬНЫХ ЗАНЯТИЙ

КОНСПЕКТЫ ДОБРОТНЫЕ, ЗНАНИЯ ОТЛИЧНЫЕ

В группе общественно-политической подготовки прапорщиков, где руководителем офицер Г. Джумаев, в течение зимнего периода к учебе относились добросовестно. Это показало и контрольное занятие.

Старший прапорщик В. Белов и младший сержант сверхсрочной службы В. Рахмонов показали отличное знание истории развития Узбекистана, основных этапов его развития и становления. Слушатели группы хорошо ориентируются в современной общественно-политической обстановке, глубоко изучили последние работы Президента Республики Узбекистан И. А. Каримова об экономических и политических реформах в государстве.

А помогли им в этом полные и тщательно отработанные конспекты всех пройденных в течение учебного периода тем. Благодаря подробным записям прапорщик В. Сафронов, сержант сверхсрочной службы К. Усманов успешно ответили на вопросы проверяющего.

Постоянная и целенаправленная работа в течение всего учебного периода, добросовестное отношение к ведению конспектов и изучению руководящих документов позволили этой группе уверенно получить оценку «хорошо».

Капитан Ю. САБИРОВ.

ПРИВЫЧКЕ НЕ ИЗМЕНЯЕТ

Привычке, которую выработал в себе прапорщик Е. Розентов за долгие годы службы в армии, не изменит он, наверное, и когда уйдет на заслуженный отдых. Поднявшись ни свет ни заря, он, не дожидаясь общественного транспорта, пешком отправляется к месту службы. Для него это не просто утренняя прогулка. За эти несколько десятков минут он наметит себе план работы на предстоящий день, проанализирует ушедший.

Переступив порог училища, в котором он является старшиной подразделения, Ефим Яковлевич не торопится сразу же зайти в казарму, где наслаждаются последними минутами сна курсанты. Тщательно проверит порядок на закрепленной за ротой территории, хотя наперед знает, что в любое время суток он поддерживается на должном уровне. Узнает у дежурного по училищу, не случилось ли что за ночь, и только после этого направится в сторону казарменного помещения, у входа в которое его, как обычно, встретит дежурный по подразделению.

Казалось бы, что нового может почерпнуть для себя Ефим Яковлевич, каждый день тщательно наблюдая, например, за тем, как младшие командиры проводят утренний осмотр? Ведь существует утвержденная схема, по которой и должны они работать. Оказывается, для старшины важна не столько техническая сторона вопроса, сколько сложившиеся отношения между сержантами и их подчиненными, которые особенно ярко проявляются именно в такие моменты.

Прапорщик Ефим Розентов стремится воспитать будущих офицеров добрыми, отзывчивыми, умеющими уважать мнение других.

На снимке: **старшина роты прапорщик Ефим Розентов.**

Капитан Я. КОРУКА.
Фото А. МАНТРОВА.

● СЕНИНГ ҮҒЛОНЛАРИНГ. ЎЗБЕКИСТОН!

Бадахшонлик старшина

Офицер Шокир Жўраев командирлик қилаётган қисм шахсий таркиби баҳорги синовни пухта тайёргарлик билан кутиб олдилар. Жанговар ва ижтимоий-сиёсий ўқув машғулотларида зўр уюшқоқлик билан қатнашиб, аъло ва яхши кўрсаткичларга эришмоқдалар. Офицеру прапоршчиклар, сержанту оддий аскарлар мавсумий ўқув даврида юксак жанговарлик маҳоратларини мукаммал эгаллаганликларини шараф билан оқлаш ниятидалар. Жумладан, лейтенант Ж. Еқубов командирлик қилаётган рота аҳил жамоаси ҳар бир машғулотларда кўнгилдагидек натижа кўрсатишга бел боғлаган.

— Техник машғулотларга пухта тайёргарлик кўришда катта технигимиз старшина Абдурафи Бутаевнинг хизматларини алоҳида таъкидлаб ўтишни истардим, — деди рота командири Жаҳонгир Еқубов суҳбат чоғида. — Етук маламали техникларга талаб ана-да ортган бир шароитда ўз қўл остимда Абдурафидек мутахассис хизмат қилаётганидан, албатта, мамнунман. Старшинани кўришим билан енгил тортаман. Абдурафи ўз вазифасини мукаммал эгаллаган ва виждонан бажарадиган ҳарбийлардан.

Мен ҳеч қачон унинг олдига тез-тез бориб, бутун вужуди билан машғул бўлаётган ишига аралашавермайман. Бунинг ҳожати йўқ. Айнан баҳорги синов машғулотларининг илк натижалари ҳам катта технигимиз А. Бутаевнинг масъулият билан олиб борган меҳнатлари маҳсули бўлди. Абдурафининг техник ўгитларидан сабоқ олаётган солдатларимиз ҳарбий техникани бошқариш ва ундан фойдаланиш, таъмирлаш малакаларини кун сайин ўстириб бораяптилар.

Чунончи, ёш ҳайдовчилар — Б. Бўронов ва У. Рўзиевлар каби оддий аскарлар ҳарбий ҳайдовчилик касби сирларини қисқа вақт ичида қониқарли ўзлаштириб олдилар.

Абдурафи солдатлар қобилияти ва уларнинг тартиб-интизоми ҳақида офицер командирлардан кам билмайди. Ҳарбий ҳайдовчиларга касб маҳоратларини ўргатар экан, солдатлардан ҳамиша интизомли бўлиши, ҳарбий Низом қоидаларига қатъий риоя этишларини талаб этади. Интизомсиз ҳайдовчининг жанговар ҳарбий техникани бошқариши — маст одамнинг дорга чиқишидай хавфли эканлигини уқтиради. Маст ўз умрига завол бўлса, интизомсиз ҳайдовчи экипаж аъзоларининг ҳам ҳаётини хавф остида қолдириши мумкинлигини ва бу жиноят эканлигини ҳар бир солдат онгига сингдиришдан толмайди.

Шу билан бирга, моҳир техник ҳар бир ҳайдовчига биркитилган ҳарбий техника созлиги қандай ҳолатда эканлигини кўз юмиб айтиб бера олади. Бу муболаға эмас — ҳақиқат! Зеро, ҳар бир бўлинма техники вазифасида хизмат қилаётган прапоршчик ёки старшина ана шундай малакага эга бўлмоги шарт. Баҳорги синов натижаларида қўлга киритилаётган умуммуваффақиятларнинг бош негизи ҳам ана шундадир.

Абдурафи техника ҳолатини билибгина қолмасдан, унга хизмат кўрсатиш жараёнини ҳам доимо назорат қилиб боришни унутмайди. Солдатлар қийналган жойда зудлик билан ёрдам кўрсатади. Кейинги сафар маълум бир камчиликка йўл қўйилмаслик омилларига эътибор қаратади.

...Тўқсон биринчи йил. Тожикистоннинг тўзал Бадахшонидан ҳарбий хизматга чақирилган Абдурафи Термиз гарнизони бўлинмасида солдатлик бурчини бажаришга катта масъулият билан ёндашди. Унинг тартиб-интизомлилиги, жисмонан бақувватлиги ҳамда техникага бўлган беқиёс иштиёқи тез орада офицер командирларга беш қўлдек аён бўлди. Сафдошлар орасида ҳурмат қозонган Абдурафи офицер ва прапоршчиклар эътиборини ҳам ўзига торта билди.

Икки йиллик хизмат ниҳоясига етай, деб қолган, Абдурафининг эса қадрдон бўлинмасини ташлаб кетгиси йўқ эди. Ҳарбий техникаларга шундай меҳр боғлаган эдики, ularсиз ўз ҳаётини тасаввур қила олмасди. Ўтирса ўтиргиси, ётса-ётгиси келмай қолди. Кўнглидаги бор гапни командирга айтишга қарор қилди...

— Ҳаётда ўз ўрнимни топганлигимдан, бунда менга қўл чўзган офицер ва прапоршчик командирларимдан беҳад мамнунман, — деди старшина А. Бутаев суҳбат чоғида. — Туғилиб ўсган Бадахшоним — Тожикистонда, Ўзбекистонда ҳамиша тинчлик ва осойишталик бўлишини истайман.

Абдурафи асли кам гап. У сўз билан эмас, амалий иш билан жавоб беришга одатланган. Нанки, синов машғулотларида, балки ҳар сафарги назарий ёки амалий ўқув соатларидан унумли фойдаланиб, ҳарбий техниклар савиясини имкон даражада ўстиришга интилади.

Старшина А. Бутаев ҳамиша аниқ мақсад билан яшайдиган кишилардан. У энг замонавий ҳарбий техникалар сирларини яна-да пухта ўзлаштириб олиш учун ўз билимини кенгайтириш, тажриба орттириш ниятида, Олий ҳарбий билим юртида малака ошириб, сабоқ олишни кўзлаган. Юрагі ўтли мард ўғлонга хизматларида янги ютуқлар, мақсад рўёби, омад тилаб қоламиз.

Лейтенант Ш. ИКРОМОВ,
«Ватанпарвар» мухбири.

Суратда: **старшина Абдурафи Бутаев сержант Фазлиддин Рустамовга техникани мукаммал таъмирлаш сирларидан сабоқ бермоқда.**

В. ЛЕШЧЕНКО суратга олган.

● ҒАЛАБАНИНГ 50 ЙИЛЛИГИ ОЛДИДАН

ИБРАТЛИ ҲАЁТ

Иш билан хоналарига кирдиму, одатдагидек «Рустам ака...» деганимча тўхтаб қолдим. У ҳар галгидек суҳбатга тортадиган кайфиятдан ҳоли, ўйчан ва гамгин эди, «Тинчликми, бетобмасмисиз?» деган саволимга «тинчлигу...» деб жавоб қилди ва «ўқинг» маъносида стол устидаги бир варақ қоғозни мен томон суриб қўйди. Қоғозга кўз югуртирдим. Хат экан. 2-даражали Кутузов орденли 27-гвардиячи ракетачилар миномёт бригадаси фахрийлари кенгаши йўллаган бу номадан Рустам аканинг чеҳрасига тушган соянинг сабабини англагандай бўлдим.

«Жуда кам қолаяпмиз, — дейилган эди «Рустам» деб бошланадиган бу хатда. — Сўнгги учрашувда жанговар бригадамиз фахрийларидан 37 киши йиғилган эдик. Командиримиз С. И. Запорожчук ва хотини вафот этган. Дивизион командири Батов оғир аҳволда тўшакда ётибди. Яқинда П. Засядко, М. Толстакларни «кузатган» эдик. Уларга А. Бетухов, Б. Грубовлар қўшилди... Ҳали охирига етказа олмаган ишларимиз жуда кўп, шошилмасак бўлмайди. Соғ бўл! Онла аъзоларингга таъзиминимизни етказ.

Қуролдошларинг».

...Энди 10 ёшга тўлган Рустам отасидан, сўнг онажонисининг иссиқ, ҳаловатли ва жонкуяр бағридан жудо бўлди. Бирмунча вақт қариндош-уруғлари эшигидан кириб-чиқиб юрди. Сўнг интернат-етимхонадан паноҳ топди.

— Узоқ вақтгача кўника олмай юрдим, — деб хотирлайди у. — Дадам бўйнига миндириб ўйнатади, белбоғи қатидан майиз, туршак беради. Баъзан қовун сўйиб едиради. Ойим менга қараб тўймайдилар, бағирларига босгани-босган. Қувониб кетаман. Тўлиб-тошиб қуламан. Уйғонганимда эса... Ҳанузгача уларнинг сиймолари ҳаёлимда муҳрланиб қолган...

Бирдан-бир дардлашадигани акаси — Истам сартарошга шогирдлик қиларди. Уни ҳам армия хизматига чақириб қолишди. Мушаклари энди қувватга кира бошлаган Рустамга ягона суянчиғи—акасидан ажралиб қолиш оғир эди. У ўз кучини чамалаб кўриб, «мен ҳам ҳарбийлар сафида бўлишим керак», деган қатъий фикрга келди. Қўнгилли бўлиб навкарликка ёзилди. Ёши етмаслигига қарамасдан, солдатлик формасини кийишга эришди. 1940 йилда Брест қалъаси гарнизонида хизмат қила бошлади.

Нуроталик аёл қўлида тикилган, кийилавериб титилиб кетган пахтали чопонини солдат шинелига алмаштирган Рустам ҳали олдинда бўладиган қирғинбарот йилларини тасаввур ҳам қила олмасди. Фашист газандалари хиёнаткорона босқинларини бошлаган саҳар унинг Слуцк шаҳридаги 55-дивизиянинг 228-ўқчи полкида оддий аскар бўлиб хизмат қилаётган пайтига тўғри келди.

— Акам Истамни сўнгги бор урушнинг биринчи кунидаги жанг олдидан кўргандим, — хотирлайди Рустам ака. — Ҳатто ҳоки қаердалигини... хуллас у биринчи қурбонлардан эди.

Уруш бошлангандан беш соат ўтгач, Рустам ака қатнашган қонли жанг 1942 йил август ойигача давом этди. Қардош Белоруссиянинг Картус-Березовский, Берёзина, Пропайск шаҳарлари учун кечган даҳшатли жанглар, чекинишлар ва ҳужумлар Рустам аканинг ён-верида бўлган кўплаб сафдошларини бевақт ҳаётдан кўз юмдирди. Командирлари сони ҳам камайиб бораверди. Натижада тезкорлик билан жанговар командирлар тайёрлаш эҳтиёжи туғилди. Бир қанча жангчилар махсус курсларга юборила бошлади. Шу чек тушган Рустам ака 1942 йил август ойида Челябинск вилоятининг Миасс шаҳрига кўчиб ўтган 1-Москва гвардиячи миномёт-артиллерия билим юртига ўқишга жўнади. 1943 йилнинг декабрида билим юртини тамомлаган ёш офицер 2-Украина фронти нҳтиёрига юборилди.

Бу ерда унга олд позицияда жанг олиб бораётган 27-гвардиячи миномётчилар бригадасининг ўқчи взводи ишониб топширилди. Оддий ўзбек деҳқонининг ўғли шавқатли қуришда мисли-сиз ботирлик кўрсатиб, гитлерчи жаллодларга бировнинг Ватанини оёқ ости қилиш оқибати оғир бўлишини намойиш қилди. Аввал Россия, Украина, Белоруссия тупроғини, сўнг Руминия, Польша, Чехословакия замининн босқинчилардан тозалашга ҳисса қўшди ва фашистларни ўз уясигача қувиб борди.

«Зафар гулдастаси»дан ўрин олган Корсун-Шевченко, Ясси—Кишинёв, Ясло—Горлицк операцияларида Рустам ака Муҳамедов бошқарган взвод қўмондонликнинг фахрига айланди. Ўзбек жангчиси Қизил Юлдуз, Ватан уруши орденлари ва ўнлаб медаллар билан тақдирланди. Уруш барҳам топгач ҳам, жанговар сафда яна уч йил хизмат қилди.

Рустам ака Муҳамедов 1948 йили Тошкентга қайтди ва ҳуқуқшунослик мактабига ўқишга кирди. Икки йилдан сўнг Сурхондарё вилоятининг Денов шаҳрига прокурор ёрдамчиси вазифасига ишга йўлланма олди, яна икки йил ўтмасдан Шеробод туманига прокурор қилиб тайинланди. Оқни қорадан, ҳалолликни нопокликдан ажратиш, заифларни зўравонлардан, меҳнаткашни ўғридан ҳимоя қилиш, фуқарони адолат кучи билан дардига малҳам бўлиш унинг ҳаёт мақсадига айланди. Бу ишда фақат матонат, ҳалоллик ва жонкуярлик камлик қиларди. Чуқур юридик билим талаб қилинарди. Рустам ака Тошкент Давлат университетининг ҳуқуқшунослик факультетида сиртдан ўқиб, олий маълумот олди.

Уруш талафотлари чуқур из қолдирган мамлакатнинг гоҳ у, гоҳ бу ерида қонунчиликка дарз етар, булар адолатли ечимини кутарди. Республика прокуратураси Қорақалпоғистондаги аҳволни эътиборга олиб, Рустам акага «маслаҳат» солди ва 1955 йилда у ерга умумий назорат ишларини бошқариш учун жўнатди. Уч йил ўтмасдан Тўрткўл ва Беруний районларо прокурор этиб тайинланди. Сал ўтмай, ўзлигини намоён қила билган адолат посбонига Республика прокурори вазифаси ишониб топширилди.

Рустам ака халқ мулкини «туя» қиладиганларга шавқат қилмади. Тўрткўл тумани партия қўмитасининг биринчи котиби Я. Абдалов, Кегели тумани биринчи котиби Давлатмуродов, жумҳурият пахта трести бошқарувчиси Харченко ва бошқа казо-казолар бошчилигидаги жиноий гуруҳларни аёвсиз фош қилиб ташлади. Булар Рустам ака учун осон кечган эмас, албатта.

1963 йилнинг октябрь ойида мамлакат бош прокурори Р. Руденко Рустам акани ҳамроҳ қилиб Вьетнамга йўл олди. Тараққиёт йўлида турган бу давлат жуда кўп маслаҳат, амалий ёрдам ва тажриба алмашишга муҳтож эди. Ханой шаҳрида мамлакат Президенти Хо-Ши-Мин уларни қабул қилди...

Орадан икки йил ўтиб, адлия катта маслаҳатчиси Р. Муҳамедов Хоразм вилояти прокурори этиб тайинланди. 1967 йилда унга «Шавкатли меҳнати учун» медали, 1968 йилда 3-даражали давлат адлия маслаҳатчиси — адлия генерали унвони берилди. Рустам ака роппа-роса ўн йил мазкур вилоят прокуратурасини бошқарди, бир қанча медаль ва ёрлиқлар билан тақдирланди, депутат сифатида ҳам эл хизматида бўлди. 1975 йилда Ўзбекистон Республикаси прокуратураси аппаратига бўлим бошлиғи этиб тайинланди. Бу ишни у 1993 йилгача шараф билан бажариб келди.

Тиниб-тинчимас инсон 1972 йилда сиртқи аспирантурани битирди. Уни кўпроқ ўйлантирадиган масала — эрта ота-она меҳридан маҳрум бўлганлардан ташқари, тирик етимлар муаммоси эди. Оилавий муносабатлар, қонунлардаги номукаммалликлар, бўлар-бўлмасга оилалар синаётганлиги оқибатида тўкилаётган кўз ёшлар, мўлтираб турган гамгин болалар ўйлантирарди, уни.

Рустам ака ушбу муаммо устида ишлай бошлади. Оналанинг тарихий илдизига алоқадор ҳужжатларни чиқиришдан ўтказди. Мақолалар, рисолалар тайёрлаб, халққа ҳавола қилди. Ва ниҳоят, ҳуқуқшунослик фанлари номзоди диссертациясини муваффақият билан ёқлади.

Рустам аканинг ҳаёт ва меҳнат тарзидан андоза олганлар бугунги кунда жумҳуриятимизнинг турли тармоқ ва погоналарида кўплаб топилади.

70 баҳорни қаршилаган, ҳаёт мазмунини адолат учун курашда деб билган, ҳозирда қонунчилик муаммолари ва прокурор кадрлари малакасини ошириш даргоҳида изланишни давом эттираётган, Ўзбекистонда хизмат кўрсатган юрист, прокуратуранинг фахрий ходими жангчи офицер, олим ва мураббий, Рустам ака Муҳамедовнинг ибратли ҳаёт йўли ана шундай.

Ф. ҚИЛИЧЕВ,
Ўзбекистон ёзувчилар уюшмасининг аъзоси, адлия катта маслаҳатчиси.

● ПРИЗЫВ-94

ДОЛГ ГРАЖДАНИНА И ПОТРЕБНОСТЬ ДУШИ

«Мне скоро в армию, и потому очень хотелось бы прочитать в вашей газете что-то обстоятельное о молодом солдате. Как ему служится? С какими трудностями он встретился? И дает ли ему что-нибудь армия?

Камил Шакуров, ученик 11 класса».

Щедрая на тепло узбекистанская весна не изменила своим правилам и в этом году, порадовав нас то дождем, то солнцем. Мы с рядовым Ильхомом Раҳмановым сидим в кабинете командира и, поглядывая на весеннее солнце, обмениваемся мнениями о погоде. Он понимает, что это не главная тема беседы, и настороженно ждет основного вопроса. Знакомлю его с письмом Камила. Улыбается.

— Его интерес понятен, потому что многие страхи, а они «на гражданке» бытуют, живут в душе призывника по неведению. — Ильхом говорит спокойно, взвешенно, убедительно. — Камил правильно сделал, что обратился в редакцию. Не зря ведь мудрые люди говорят: дороги не знаешь — спроси у знающего. Правда, я себя таким не считаю, потому что служба моя исчисляется пока что месяцами. Но, скажу откровенно, началась она для меня хорошо, коллектив у нас дружный, командиры — отличные.

— Да так ли это? — воскликнет иной читатель. — Может, наговорил корреспондент лишку, чтобы поднять в глазах молодежи авторитет армии и ее командиров?

Нисколько. Все эта, как говорится, святая правда, прозвучавшая из уст самого Ильхома.

Знакомьтесь: рядовой Рахманов Ильхом Икрамович. Призван в Вооруженные Силы Узбекистана в ноябре 1993 года. Родом из Шафиркана Бухарской области. Закончил 10 классов. Полтора года работал в магазине продавцом. Знал, что ему предстоит служба в армии, и готовился к ней. Готовился нравственно и физически.

Сейчас, вспоминая свои первые шаги в воинской службе, Ильхом может твердо сказать, что с какими-то особыми проблемами здесь он не встретился. С новизной — да, встретился. Хотя проблемы были, но все они, если так можно выразиться, носили житейский характер — распорядок дня, построения, необходимость подчинения приказам. Сразу все это трудно воспринимается, возникает дух противоречия и даже противоборства. «Зачем? Кому все это нужно?» — эти вопросы то и дело готовы сорваться с языка. Но проходит день-другой, неделя и ты вдруг делаешь открытие, что все это довольно умно устроено и глубоко продумано. Жизнь в воинской казарме, оказывается, очень гармонично организована. Ты вовремя накормлен, обут и одет, тебе гарантирован отдых, ты в определенное время ложишься спать и в одночасье поднимаешься. Командиры следят за твоим здоровьем и физическим развитием. У тебя появляются новые друзья, новые заботы и новый интерес. Интерес к службе. Он повлияется тем быстрее, чем меньше преград ты искусственно воздвигнешь сам на своем пути. А там, где появляется интерес, непременно будут и успехи. Главное — любить свою военную специальность и все, что связано с ней, — и строевую подготовку, и физическую, и общевоинские уставы, постоянно учиться военному делу, не довольствуясь достигнутым.

Военная судьба для гражданского человека часто складывается самым неожиданным образом. Так она сложилась и у Ильхома. «На гражданке» он был продавцом. А на службе? Не в военную же торговлю он призывался! И вот тут помог случай. До службы он увлекался фотографией. То ли это увлечение Ильхома сыграло свою роль, то ли присмотрел прилежного парнька начальник фотолаборатории прапорщик А. Шемяков, но стал Ильхом специалистом-фотографом картографического подразделения.

Сразу оговоримся, дело это непростое. Сложнейшая аппаратура, сложнейшие функциональные обязанности и сложнейшие задачи.

Трудился Ильхом неустанно, потому и специальностью овладел быстро и в совершенстве, благо, что в коллективе есть у кого поучиться. И кроме того, он постоянно помнил напутствие родителей.

Дома у него остались мать Ходжибиби и отец Икрамака — самые родные и дорогие ему люди. Есть у Ильхома брат Акмаль и сестренка Саодат. Они всегда жили в согласии и взаимопонимании, ценили советы друг друга. Сегодня же советы родителей для него — особый дар. Они часто звонят по междугородному телефону, интересуются службой Ильхома, рассказывают о своих делах и заботах.

Недавно Ильхому и его сослуживцам пришлось держать экзамен на боевую зрелость — участвовать в учениях. Трудно было, но он выдержал это испытание с честью. Командование высоко оценило его труд — ему был предоставлен краткосрочный отпуск с выездом на родину. И вот в марте, благоухающем Наврузом, он побывал дома. Хороший подарок родителям к празднику. Заметим, что подобные поощрения в первые шесть месяцев службы заслужить очень непросто.

— В армии, — говорит Ильхом, — тебе все расскажут, покажут, научат, но главное в этом деле — твой труд, твое отношение к воинскому долгу, твой нравственный потенциал. Кстати, о последнем вопросе Камила — дает ли мне что-то армия. Отвечу двумя словами: очень многое. Но чтобы служба сложилась, важно соединить воедино долг гражданина и потребность души. Когда они в тебе сольются, служба будет в радость.

ВМЕСТО ПОСЛЕСЛОВИЯ.

Прошло неполных полгода, как Ильхом стал солдатом Вооруженных Сил независимого Узбекистана. За этот короткий отрезок времени рядовой Рахманов не просто овладел воинской специальностью — он вырос профессионально и нравственно. За ревностное отношение к службе получил благодарность, награжден грамотой, поощрен отпуском. Он и сегодня в делах и заботах и, глядя на стремительный бег времени, понимает, что совсем не за горами то время, когда он вернется домой. В такие минуты он все чаще с каким-то щемящим чувством всматривается в до боли знакомые очертания военного городка, ставшего в последнее время своим, и все больше убеждается, что сроднился с ним, с его людьми, знающими и понимающими его, которые давно стали его боевыми друзьями.

А. ХЛЫЗОВ,
корр. «Ватанпарвара».

● ДОПРИЗЫВНАЯ ПОДГОТОВКА

СПАРТАКИАДА ШКОЛЬНИКОВ

В канун всенародного праздника Дня Победы в городском парке «Боғи эрам» был проведен 3-й Ташкентский городской военно-спортивный праздник «Ватанпарвар» среди учебных заведений столицы.

Показательные выступления спортсменов — обязательная составная часть военно-спортивных праздников всех уровней. Поэтому сразу же после торжественного открытия праздника спортсмены ОСО «Ватанпарвар» продемонстрировали участникам и зрителям свое мастерство в технических видах спорта, а юные спортсмены детских юношеских спортивных школ — в акробатике, боксе и фехтовании.

А затем в борьбу за обладание призами, учрежденными Главным управлением народного образования, городским комитетом Союза молодежи Узбекистана, Горспорткомитетом, областным ОСО «Ватанпарвар» и редакцией газеты «Правда Востока», вступили учащиеся выпускных классов общеобразовательных школ 2-х и 3-х курсов профтехучилищ.

Для участия в спортивной части программы праздника каждый район столицы обязан был выставить три команды от своих учебных заведений: по упражнениям допризывной подготовки, военизированной эстафете и перетягиванию каната.

По положению военно-спортивного праздника учащиеся каждого района оценивались по строевой подготовке.

Яккасарайский район представляли школы № 176 и № 172. Учащиеся этих школ заметно выделялись своей строевой слаженностью и выправкой и поэтому по праву заняли первое место.

Свой успех в строевой подготовке яккасарайцы закрепили в военно-спортивных соревнованиях. Так, в соревнованиях по упражнениям допризывной подготовки школа № 176 заняла первое место, а школа № 172 стала победительницей в военизированной эстафете. И хотя команда школы № 172 была четвертой в перетягивании каната, однако это не помешало Яккасарайскому району одержать уверенную победу в общекомандном зачете с большим отрывом от других команд.

Второе место занял Юнусабадский район, представленный в трех видах соревнований учащимися школы № 247.

Уступив второму призеру всего лишь одно очко, на третье место вышел Мирзо-Улугбекский район, за который выступали школы № 140, 211 и 279.

В соревнованиях по упражнениям допризывной подготовки — самом емком виде программы — учащиеся состязались за командное и личное первенство.

В личном зачете в первую очередь хочется выделить учащегося школы № 247 Андрея Куприсова, который стал победителем в метании гранат на точность. Показав результат 23 очка (из 25 возможных), он сразу на 4 очка превысил прежний рекорд праздника.

В подтягивании на перекладине учащиеся Алексей Кобзев (шк. № 93) и Андрей Тян (шк. № 289) с результатом 23 подтягивания поделили между собой первое и второе места.

Победителем соревнований в рывке гири (24 кг) одной рукой стал Феликс Пономарев (шк. № 247) с результатом 45 рывков. Рекорд, установленный Д. Поповым (шк. № 211) в прошлом году и равный 63, на этот раз устоял.

Сергей Нам (шк. № 233) в «челночном беге» 10х10 м был первым — результат 24,2 сек. (рекорд праздника — 23,7 сек.).

Соревнования по прыжкам через козла на время впервые проводились с изменением условий выполнения этого упражнения. Участники состязаний обязаны были не только выполнить 10 прыжков через козла на время, но еще при этом после каждого прыжка обежать волейбольную стойку на расстоянии 5 м. В этом измененном упражнении лучший результат — 28,8 сек. показал учащийся 211-й школы Фархад Гафуров.

Командную победу в упражнениях по допризывной подготовке одержала школа № 176, второе место заняла школа № 247 и третье место — СПТУ-33, которое стало первым профессионально-техническим училищем, принявшим участие в городском военно-спортивном празднике.

Задача перед участниками военизированной эстафеты проста — выполнить на каждом этапе определенный комплекс приемов, действий и упражнений и, пронеся через все этапы эстафетный флажок, установить его на верхнем конце вертикально поставленного 5 метрового бревна. С этой задачей лучше всех справилась команда школы № 172, которая быстрее всех преодолела все этапы и при этом правильно выполнила все действия на каждом этапе.

Команда школы № 146 заняла второе место. На третье место вышла команда школы № 140. Перетягивание каната всегда проходит в интересной, захватывающей борьбе. Для победы в этом виде состязаний решающее значение имеет не только силовая подготовка, но и волевая подготовка спортсменов. Главная задача соревнующихся — не проиграть в первом круге. Проигравшая команда по правилам выбывает из дальнейшей борьбы. Многое тут зависит от жеребьевки.

А в финале жребий свел команды школ № 247 и № 175. Учащиеся школы № 247 оказались сильнее. В борьбе за третье место команда школы № 279 «перетянула» команду школы № 172.

Призы победителям соревнований вручали заместитель министра народного образования Республики Узбекистан Х. К. Юлдашев и первый секретарь Ташкентского горкомитета Союза молодежи Узбекистана Р. Т. Абдукадыров, а также ответственные работники областного ОСО «Ватанпарвар», редакции газеты «Правда Востока» и др.

После летних каникул учащиеся учебных заведений вновь встретятся на спортивных дорожках, чтобы померяться силами в соревнованиях по военно-прикладным видам спорта. В сентябре планируется проведение Спартакиады допризывной молодежи, в программу которой будут входить: военизированный кросс на 2 км, преодоление полосы препятствий, гиревой спорт и плавание на 100 м вольным стилем. Соревнования пройдут вначале в районах, а потом в городе.

Счастливых вам стартов, будущие защитники Отечества!

До скорой встречи на спортивных дорожках!

Ю. МИХАЙЛОВ,
главный судья военно-спортивного праздника.

ДЕҲҚОНЛАР ТУҚИГАН ГИЛАМ

Жондор туманининг Охунбобоев номидаги жамоа хўжалиги ҳудудида йилига беш миллион дона гишт ишлаб чиқарадиган завод ҳамда шампунь ва кийим-кечак каби маҳсулотлар тайёрловчи цехлар ишга тушди. Шунингдек, табиий ипакдан гилам тўқийдиган Ўзбекистон — Афғонистон қўшма корхонаси барпо этилди. Унинг дастлабки маҳсулоти бу ерда бўлган америкалик Т. Нойнер ва германиялик М. Дэнда катта қизиқиш уйғотди. Улар нафис гиламларнинг донасини 20 минг АҚШ долларига харид қилиш истагини билдирди.

Жамоа хўжалигида хусусийлаштиришга ҳам алоҳида эътибор берилаётир. Чорвачилик, боғдорчилик ва полиз маҳсулотлари етиштириш соҳаси хусусийлаштирилган.

Илҳом САФАР,
ЎзА мухбири.

ФЕРМЕР — САЛКАМ МИЛЛИАРДЕР

Рейимбой Йўлдошев 1990 йилдан буён Беруний туманининг Улуғбек номидаги жамоа хўжалиги билан шартнома тузиб, 100 гектардан зиёд майдонда пахта, шоли, жўхори етиштирмоқда. У йил сайин экинлардан мўл ҳосил олаётир. Фермерининг «Тадбиркорбанк»даги шахсий жамғармаси чорак миллиард сўмга етди.

Моҳир деҳқон Навоий вилоятидан 400 бош қўй-қўзи сотиб олиб, яна бир хайрли ишга қўл урди. Ҳозир Қизилқумдаги яйловларда Йўлдошевларнинг 500 бош чорваси боқилмоқда.

Бахтини меҳнатдан топаётган Қорақалпоғистон халқ депутати Рейимбой Йўлдошевнинг қобил фарзандлари — Гулимбой, Тўрабой, Шукурулло ва Фарҳод, уй бекаси Саодат опа ҳамда тўрт нафар келинлари, қизлари ҳар бир ишни вақтида, пишиқ-пухта адо этишга одатланган. Фермер оиласи бу йил 210 тонна пахта, 170 тонна дон, 2 тонна гўшт тайёрлаш мақсадида астойдил меҳнат қилаётир.

А. ИСКАНДАРОВ,
ЎзА мухбири.

● МУДОФАА ИШЛАРИ БЎЛИМЛАРИДА

ЖАСОРАТЛИ БЎЛИШГА ЎНДАЙМАН

Кўксини жанговар ордену медаллар безаган уруш фахрийлари залга кириб келиши ҳамоно гулдурос қарсаклар янгради...

Тошкент вилоятининг Ўрта Чирчиқ туманига ташриф қилганимизда, кейинги пайтда анъанага айланиб бораётган ажойиб тадбир — ҳарбий хизматга чақирилувчилар билан фахрийлар учрашуви ўтказилаётган экан.

— Бундай тадбирлар бизда тез-тез ўтказилиб турилади, — дейди суҳбатда район мудофаа ишлари бўлими бошлиғи, подполковник Ҳожиакбар Ҳамроев. — Шунингдек, районимиздаги барча мактабларда ҳам фахрийлар, атоқли кишилар, байналмилалчи жангчилар, истеъфодаги офицерлар билан учрашувлар уюштирилиб, суҳбат асосан ҳарбий-ватанпарварлик мавзусида бўлади.

Тошкент вилоятининг Ўрта Чирчиқ туманига ташриф қилганимизда, кейинги пайтда анъанага айланиб бораётган ажойиб тадбир — ҳарбий хизматга чақирилувчилар билан фахрийлар учрашуви ўтказилаётган экан.

— Бундай тадбирлар бизда тез-тез ўтказилиб турилади, — дейди суҳбатда район мудофаа ишлари бўлими бошлиғи, подполковник Ҳожиакбар Ҳамроев. — Шунингдек, районимиздаги барча мактабларда ҳам фахрийлар, атоқли кишилар, байналмилалчи жангчилар, истеъфодаги офицерлар биргалашиб ёшларимизнинг аъзоларингга таъзиминимизни етказ.

Хизматини аъло даражада адо этаётган йигитимиз — Хайрулла Шорахмедовга дала-ўқув машғулотларида эришган юксак муваффақиятлари учун Ташаккурнома эълон қилинган. Бундай мисолларни эса яна кўплаб келтириш мумкин...

Фурсатдан фойдаланиб айтишни истардимки, районимизда қатор ишлар амалга оширилмоқда. Шу муносабат билан барча уруш фахрийларига ва фронт ортида зарбдорона меҳнат қилган отахону онахонларимизга мустаҳкам саломатлик, узоқ умр тилайман. Ёшларимизни ота-боболаримиздек жасоратли бўлишга ундайман.

А. ИСОҚОВ.

● ЖАҲОНГА МАШҲУР СИМОЛАР

САРКАРДА, ШОИР ВА ОЛИМ

Бобур жаҳонгашта сайёҳ ва улуғ табиатшунос олим ҳам эди. У ёшлигидаёқ саёҳатда бўлишни севган, сафарларда чиниқиб, Фарғона водийси, Самарқанд, Тошкент атрофларини, Бухоро, Ҳисор ва Ҳиротгача барча шаҳар ва қишлоқларни, воҳа ва тоғларни кезиб тақдир тақозоси билан Афғонистон, Эрон, Покистон ва Ҳиндистон ўлкаларида бўлиб, қимматли илмий маълумотлар ёзиб қолдирган. Булардан ҳамон билим манбаи сифатида фойдаланиш мумкин.

Заҳириддин Муҳаммад Бобурнинг қаҳратон қишда қалин қор устига юриб, Ҳиндуқуш тоғларидан ошгани ҳам мардонавор сафардир. «Бобурнома» яратилгандан буён эпе аҳлининг диққатини ўзига жалб этиб, фаннинг турли соҳаси намояндалари томонидан ўрганилиб келинмоқда. Биз «Бобурнома»да мавжуд, лекин шу кунгача олимлар назаридан бир оз четда қолиб кетаётган соҳа — яъни тоғлар, ўсимликлар, дарёлар, воҳиллар ҳақидаги фикрлар, жумладан геология сейсмологияга оид айтилган қимматли маълумотлар тўғрисида ўз мулоҳазаларимизни билдирмоқчимиз.

Охирги 5—10 йил давомида баҳоли қудрат Афғонистон, Покистон, Ҳиндистон, Хитой (шарқий Туркистон) ўлкаларида, батафсил Ўзбекистон, Қирғизистон, Тожикистон, Туркманистон ва Қозоғистондаги Бобур қадамжоларини зиёрат қилиб, у кўрган, ёзган илмий таассуротларини сайёҳ, табиатшунос, мутахассис сифатида кузатишга муяссар бўлдик.

Биз — Бобур номли халқаро илмий экспедиция аъзолари Помир, Тянь-Шань, Ҳиндиқуш ва Ҳимолай тоғ ён бағирларидан — водий дарёларидан ўтиб борган вақтимизда бобомиз табиатшунос сайёҳ олим сифатида юз берган ва кузатган табиий ҳодиса — жараёнларни «Бобурнома»да синчковлик билан акс эттиргандиги ва бугунги кун илм-фан ҳақиқатига нақадар яқиндан ёндашганлигини кузатдик. Бу табиий жараёнларнинг шоҳиди бўлдик.

Бобур жаҳонгашта олим бўла туриб, табиатшуносликнинг геология соҳасига тегишли кўплаб маълумотлар қолдирган. Ўзи қизиққан ҳар бир соҳа бўйича катта кутубхонага, шахсий мутолаа туфайли етарли тушунчага эга бўлган.

У ҳар бир соҳани аниқ билишга интилган. Ўзи яшаган, ҳукмронлик қилиб ижод қилган шаҳарлар Андижон, Қобул ва Агра атрофларидаги жойлар аҳолисининг таркиби, географик тузилиши, табиати, маъмурий бўлиниши, тоғлари, сувлари, водийлари ва у ерларда ўсадиган дарахт, ўсимликлар ҳақида маълумот бериб, геология фанига хос қазилма бойликлар, геотектоник жараёнлар ва зилзилашуносликсейсмология фанига оид ўз фикр-мулоҳазаларини билдиради. Мамлакатда ҳамжиҳатлик ўрнатиш билан бир қаторда моддий ва маънавий бойликлар яратишни таъминлашга ҳам эътибор беради. У жойларнинг табиий бойликларини тасвирлар экан, уларнинг хўжаликдаги аҳамияти, инсонларга қандай нафи борлигини баён қилади.

Бобурда табиатга, уни билишга, хусусан, она-юртнинг ўзига хос хусусиятларини англашга эътиқод, муҳаббат кучли бўлган. У Ҳиндистонни забт этиб, уни Моворауннаҳрга тақослайди: **«Гарб мамлакат воқиф бўла туриб, бизнинг вилоятларга боқа ўзга оламдур. Тоғ ва дарёси ва жанган саҳроси, мовозе ва вилоёти ва ҳайвонот набототи, эли ва тили ва ёмғири ва елиборча ўзгача воқе бўлибтур» (Б-342-бет).**

Ўз Ватанини таърифлаганда унинг диққат-эътиборидан ер ости хазиналари ҳам четда қолмади. У Фарғона водийсининг чор атрофидаги тоғларда, айниқса Еттикентда феруза (сочма ҳолда) ва темир конлар бор, деб ёзган. Ҳозир бизга маълумки, водийнинг шимоли ғарбига жойлашган темир конлар мавжуд. Буларга Чоқадамбулоқ, Гова кабиларни мисол қилиб кўрсатамиз.

Ўзбекистонда ферузанинг 30 га яқин консифат маъданлари бор. Уларнинг кўпчилиги Қурама тоғ тизмасининг (Фарғона) водий томонида ва Марказий Қизилқумда жойлашган. «Бобурнома»да Ўш шаҳри атрофидаги Барақўҳ (Сулаймон тоғи) тоғида қизил ва оқ рангли темирлари бўлган ажойиб тош бор. Уйдан ўша замонда пичоққа даста, камарга тўқа ва бошқа буюмлар ясалгани дейилган. Бу ер Олой тоғ тизмаларига кириб, полезой эрасининг тошкўмир даврига мансуб бўлган оҳактошлар иборат. Ундаги темирлар кальцит номли деярли юмшоқ, оқ рангли минералдан ташкил топган.

Бизнинг эрамизда бу тошдан иморатларга пойдевор ва оҳак олиш мақсадида фойдаланилмоқда. Ҳозир, гарчанд бу жойдаги ва Ширмонбулоқ қишлоғида топилган кўп миқдордаги оҳактошлар орасидаги кальцит (уникс) қимматбаҳо маъданлардан иморатларни безашда, ҳунармандчилик ва халқ амалий санъати — заргарликда, зебу зийнатлар тайёрлашда ҳом ашё сифатида фойдаланиш мумкин.

Бобур Ҳўжандининг шимолида Мўту-гил (ҳозирги Оқур) тоғида феруза ва бошқа маъдан конлари мавжуд, деб таъкидлайди. Дарҳақиқат, ўша жойларда, яъни Оқур тоғида ферузадан бошқа кўплаб маъданлар маълум: қўрғошин, рух, олтин, вольфрам ва бошқалар (Ёнсой, Оқур, Школьный, Королева ва бошқалар).

З. МАШРАБОВ,
Бобур номли халқаро илмий—экспедиция рахбари, геология-минералогия фанлари номзоди.

(Давоми бор).

ҚАЛАМ ҲАҚИГА — ПОЛКОВНИКНИНГ СОАТИ

Анвар ОБИДЖОН

Ўғлим хизмат қилаётган ҳарбий қисм (бу ерни «Ҳарбий дам олиш уйи» ҳам дейишади) бошлиғи номидан Олтиариққа хат келди. Унда, «ўғлингиз Бобур намунали хизмат қилмоқда, шундай фарзандни тарбиялаб етиштирганингиз учун миннатдорчилик билдирамиз», деган мазмунда Ташаккурнома битилган эди.

Шу мактуб баҳонасида қисмга бордим, ўғлимни кўрдим, шарт-шароитлар билан танишдим. Ҳаммаси жойида, деса бўлади.

Ётоқ олдидаги салқин майсазорда командир билан ўғлим ҳақида суҳбатлашиб турганимизда, тушлик қилиб қайтаётган солдатлар сафи кўзга чалинди. Қайрилиб, кенг сақичўлга чиқишгач, тўқ қоринга шўх қўшиқни бошлаб юборишди. Тинглаб кўрсам, оҳанги ўша ўзимиз билган «Катюша»ники-ю, сўзлари ўзбекча, мазмуни ҳам бошқа. Солдатлар ётоқ олдига келиб, сафдан тарқалишаётган чоғда бу қўшиқ тақдири билан қизиқиб қолдим. Қарангки, муаллифи фарғоналик оддий аскар Дилшод Шокиров экан.

— Кўпчилигимиз қишлоқданмиз, ака, — деди Дилшод мен билан танишиб бўлиб. — Хизматга янги келганимизда «Катюша»ни ўргата бошлашди. Мактабда оз-моз шоирчилик қиптурардим, «бор, таваккал» дедим-у, «Катюша»нинг куйига мослаб ўзбекча шеър тўқивордим.

Ижродаги яккахон ҳам Дилшоднинг ўзи. У жарангли ва эркин овозда бошлаб беради:

Мирзо Бобур
қўшини мисоли,
Доим бўлгин халқингга
ҳамдам...

Кейин бошқалар бири йўғон, бири ингичка, бири янгроқ, бири бўғиқ товушда унга жўр бўлишади:

Бир бормизки,
элатимиз тинчдир,
Биз бормизки,
улар шод-хуррам...

Кўриниб турибдики, шеър барча ҳаваскорлар сингари жайдарилик билан битилган, аммо ўз она тилида бўлгани учун Тўйчи ҳофиз буюк Навоийнинг «Қаро кўзим»ини қанчалар юракдан чиқариб хониш этган бўлса, Солдат йигитлар ҳам бу қўшиқни шунчалар завқ-шавқ билан куйлашмоқда. Кайфият мазмун танламайди, мазмуннинг ўзи кайфиятни қидириб топиши керак.

— Шеър-ку ҳийла дуруст, —деб ҳазиллашдим Дилшодга. — Лекин бу ҳарбийларда қалам ҳақи масаласи қанақа экан?

Сўзимни эшитиб, прапорщик йигит кулиб юборди.

— Жуда нозик жойини топиб гапирдингиз, — деди у кулгисининг сабабини изоҳлашга шошилиб. — Қисмимизга Мудофаа вазирлигининг масъул ходими — бир полковник келган эди. Бу қўшиқ у кишини ҳам қизиқтириб қолди. Шоир ўзимизмиз, ака, — деб сўраб қолди. Кичик ўғлим Ботир таҳсил кўраётган. эндиликда чинакамига мардлар мактабига айланган Тошкент ҳарбий лицейида бўлганимда ҳам директор С. Аҳроровдан тортиб, Р. Резяпов, В. Шевердак каби зобит мураббийларгача ўзбекча ҳарбий қўшиқлар етишмаслигини афсусланиб гапиришган эди. Бу ерда яна шу муаммога дуч келдим.

Аввалига Хуршид Даврон, Жамол Камол сингари шоирларимизнинг солдатларга аталган шеърларига аллақачон куй басталангани, жумладан ўзим ҳам бастакор Анор Назаров билан биргаликда ҳарбийча қўшиқ ёзиб берганимни айтиб, вазиятдан осонгина чиқмоқчи бўлдим. Бу қўшиқлар нима сабабдан ҳанузгача қисмларга етказиб берилмаганидан таажжубландим ҳам. Аммо, умуман олганда, бу мавзуда қўшиқлар жуда кам яратилаётганидан барибир хижолат тортдим.

Биз эшелилар бу муҳим жабҳага айниқса ҳозирги даврда, алоҳида меҳр ва эътибор билан қарашимиз, нафақат қўшиқлар, балки уларни Спитамен, Амир Темур, Мангуберди, Бобур каби туркий саркардаларимиз номига муносиб жангчилар қилиб тарбияловчи асарлар ёзиб беришимиз жуда-жуда зарурлигини ҳис этдим.

Биз адиблар мустақилликнинг асл жонбозлари эканимизни ҳеч ким инкор этолмайди. Аммо мустақиллигимиз посбонлари бўлган ҳарбийларимиз олдида ҳануз қарздор бўлиб қолаётганимизни ҳам тан олишимиз лозим. Ватанни сўзнинг ўзи билангина ҳимоя қилиб бўлмаганидек, тўлақонли ватанпарварни ҳам сўзнинг қудратисиз шакллантириш амри маҳолдир.

СОЛДАТЛАР ДАСТУРХОНИГА

Эл-юрт дастурхонининг тўкин-сочинлиги бободеҳқонларимизнинг фидойи меҳнати самарасидир. Жумладан, Мудофаа вазирлигига қарашли ҳарбий совхоз жамоаси ҳам турли-туман полиз, зиравор экинларидан мўл ҳосил олиб, ҳарбий қисмларда йигитлик бурчини ўтаётган солдатларимизнинг дастурхонини тўлдиришда ўзларининг муносиб ҳиссасини қўшмоқда.

«Туркистон» совхози деҳқонлари ҳам ўзларининг иш фаолиятини бозор муносабати руҳида олиб бормоқдалар. Натижада, режаларни тўла бажаришга эришиб, катта муваффақиятларни қўлга киритмоқдалар. Шу билан бирга жамоа чорвачиликни ривожлантиришда ҳам салмоқли ишларни амалга ошириб, ҳарбий қисмларни маълум миқдорда гўшт, сут билан таъминламоқда.

1992 йилда совхоз деҳқонлари картошка, қизилча, бедадан анча юқори ҳосил олишга муваффақ бўлгандилар. Ўтган йили эса бу маҳсулотлардан ташқари сабзи, қовоқдан ҳам унумли ҳосил олишди.

Совхоз деҳқонлари ва чорвадорлари табиатнинг инжиқликларини мардона енгиб, полиз маҳсулотлари ва чорва моллари унумдорлиги кўрсаткичларини пасайтирмасликка интилдилар. Бу йил ҳам улар режада кўзлаган маҳсулотларни тўлатўкис етиштириб, унумли ҳосил олишга қатъий аҳд қилишган. Шу билан бирга гўшт-сут маҳсулотларини ҳам кўпайтириб, солдатлар дастурхонини янада тўкин этишга бел боғлаганлар.

Табиийки, бундай кенг кўламли ишларни амалга оширишда жамоа раҳбари — «Туркистон» ҳарбий совхози директори Ҳасан ака Нурматовнинг ҳиссаси айниқса катта бўлмоқда.

Суратда: совхоз директори Ҳ. Нурматов.

Капитан А. ҲАЙДАРОВ,
«Ватанпарвар» мухбири.
В. ЛЕШЧЕНКО суратн.

Закон и воин

В солдатском клубе гарнизона, где служит офицер Ш. Мурадов, состоялась встреча воинов-строителей с ответственными работниками Прокуратуры Республики Узбекистан.

Во время встречи выступили опытные юристы Б. Масаидов, М. Таштемиров, А. Ахмедов, В. Давыдова, начальник отдела общего надзора Военной прокуратуры Республики Узбекистан майор Н. Абдуллаев.

Выступившие рассказали о становлении нашего правового государства, о том, как разрабатываются и принимаются законы. Каждый гражданин Узбекистана должен знать свои права и обязанности, и воины срочной службы тут не исключение. Были приведены примеры, когда, отдельные солдаты пытались уклониться от службы или были уличены в хищении или потере обмундирования, другого вещевого имущества. Суровый закон все равно рано или поздно настигнет их и призовет к ответу нарушителя закона.

Воины-строители с большим вниманием выслушали гостей. В заключение военнослужащие задали вопросы, касающиеся обращения в органы прокуратуры. Были даны четкие и ясные ответы.

Прощаясь с гостями и благодаря их за столь интересную встречу, воины выразили просьбу, чтобы подобные беседы в их гостеприимном клубе стали традиционными.

Т. АБДУСАИДОВ.

● ЛЮБИТЕЛЯМ ОПЕРЕТТЫ

«Железная женщина» обрела музыкальность

«Любовь и компьютер» — под таким названием обретает свою новую жизнь на сцене Ташкентского государственного театра оперетты пьеса Шарафа Башбекова «Железная женщина», прошедшая на многих драматических сценах республики.

Либретто мюзикла в содружестве с автором пьесы сделал режиссер Театра оперетты — заслуженный деятель искусств России Кирилл Васильев. Музыка — известного композитора Эдуарда Каландарова.

В спектакле заняты Людмила Бесарабова, Виталий Мишин, Нина Димова, Валентина Митрофанова, молодые актеры Дмитрий Узаков и Хуршид Кариев. За пультом — главный дирижер театра, заслуженный деятель искусств Узбекистана Батыр Расулов. Художественный образ спектакля создала Марина Иванян. «Одела» героев художник по костюмам Татьяна Миронова.

10 марта 1994 года коллектив показал свою новую работу ветеранам войны и труда. А сегодня ее могут увидеть все многочисленные любители оперетты.

Т. АХМЕДОВА.

Изучаем узбекский язык

9-й УРОК. 9-ДАРС.

Содержание урока: а) выражение значения множественности; б) слова и выражения тематической группы «Ўқиш» — «Учёба»; в) обозначение времени действия: глагольные формы типа: таълим оляпман, таълим оляпти, таълим оляпмиз, таълим оляпсиз, таълим олляптилар.

В узбекском языке множественное число образуется при помощи аффикса -лар

аскар — солдат
аскарлар — солдаты
шаҳар — город
шаҳарлар — города
бола — ребёнок
болалар — дети.

Аффикс -лар практически присоединяется ко всем именам существительным. Однако существуют некоторые ограничения в употреблении данного аффикса:

1. Аффикс -лар не прибавляется к именам, которым предшествует количественное числительное:

ўнта китоб — десять книг
беш аскар — пять солдат
учта соқчи — трое часовых (соқчи — часовой)
юзта автомат — сто автоматов.

2. Аффикс -лар не прибавляется к именам существительным, обозначающим какое-либо вещество, не подлежащее подсчету по единицам:

пахта — хлопок, кўп пахта — много хлопка (нельзя сказать «кўп пахталар»)
олтин — золото, кўп олтин — много золота
сув — вода, кўп сув — много воды

3. Аффикс -лар не присоединяется к существительным, называющим части тела:

кўз — глаза
қулоқ — уши
соч — волосы
лаб — губы
оёқ — ноги
қош — брови
киприк — ресницы
мўйлов, мўйлаб — усы
тирноқ — ногти
тиз, тизза — колени

4. Аффикс -лар не присоединяется к существительным, называющим парные предметы:

кўзойнак — очки (нельзя сказать «кўзойнаклар»)
шим — брюки
этик — сапоги
қўлқоп — рукавицы, перчатки.

Обратите внимание: в русском языке такие слова употребляются в форме множественного числа.

Аффикс -лар может прибавляться к именам существительным, обозначающим родственные отношения, для выражения уважения. В этом случае -лар прибавляется к существительному после притяжательных аффиксов:

Ойимлар келдилар. — Пришла мама.
Дадамлар айтдилар. — Сказал папа.

В целом аффикс -лар в узбекском языке часто употребляется для выражения значения уважения:

Қисмимизга армия қўмондони келдилар.
К нам приехал командующий армией. —

В данном случае -лар прибавляется не к существительному, а к глаголу.

В отличие от русского языка аффикс множественного числа -лар прибавляется и к вопросительным словам КИМ? (кто?), НИМА? (что?) — КИМЛАР? (кто?), НИМАЛАР (что?):

Кеча ким келди? (Можно: кеча кимлар келдилар?) — Кто пришел вчера?
Кеча қўмондон келдилар. — Вчера приехал (пришёл) командующий.

Богда нималар бор? — Что (есть) в саду?
Богда гуллар бор. — В саду (есть) цветы.

Таким образом, аффикс -лар в узбекском языке употребляется в двух значениях: для выражения множественности и уважения.

Слова и выражения тематической группы «Ўқиш» — «Учёба»:

ҳарбий — военный, ҳарбий ўқиш — военная учёба
ижтимоий-сиёсий ўқиш — общественно-политическая учёба
ўқиш — учёба, учение — машқ, ҳарбий машқ
училище — билим юрти
ҳарбий билим юрти — военное училище
высшее — олий
высшее военное училище — олий ҳарбий билим юрти.
учиться — ўқимоқ
проводить учения — (ҳарбий) машқлар ўтказмоқ
Сен қаерда ўқийсан? — Ты где учишься?
Мен ҳарбий билим юртида ўқийман. — Я учусь в военном училище.
Улар қаерда ўқийдилар? — Они где учатся?
Улар техникумда ўқийдилар. — Они учатся в техникуме.
Улар кимлар? — Кто они?
Улар танкчилар. — Они танкисты.
Сиз қаерда таълим оласиз? — Вы где учитесь?
Мен олий техник билим юртида ўқийман. — Я учусь в высшем техническом училище.

Задание: Составьте вопросы и ответьте на них по данному образцу.

Казармага кимлар кетяптилар? — Кто идёт в казарму?
Казармага аскарлар кетяптилар. — В казарму идут солдаты.

Глагольные формы **таълим оляпман, таълим оляпсан, таълим оляпти, таълим оляпмиз, таълим оляпсиз, таълим оляптилар** обозначают настоящее время данного момента (настояще-длительное время) от глагола «учиться», «обучаться».

Мен таълим оляпман. — Я учусь (обучаюсь).
Сен таълим оляпсан. — Ты учишься (обучаешься).
У таълим оляпти. — Он(а) учится (обучается).
Биз таълим оляпмиз. — Мы учимся (обучаемся).
Сиз таълим оляпсиз. — Вы учитесь (обучаетесь).
Улар таълим оляптилар. — Они учатся (обучаются).

Отрицательная форма образуется с помощью аффикса отрицания -ма, который присоединяется к основе глагола, после чего следуют аффикс -яп и личные аффиксы: таълим ол+ма+яп+личные аффиксы:

1. Таълим олмаяпман — не обучаюсь
2. Таълим олмаяпсан — не обучаешься
3. Таълим олмаяпти — не обучается
1. Таълим олмаяпмиз — не обучаемся
2. Таълим олмаяпсиз — не обучаетесь
3. Таълим олмаяптилар — не обучаются

Переведите на русский язык следующие предложения:

Сен институтда таълим оляпсанми?
Йўқ, мен ҳарбий билим юртида таълим оляпман.
У қаерда таълим оляпти (ўқияпти)?
У мактабда таълим оляпти (ўқияпти).

Э. ГАНИБНАЗАРОВ, доцент.

● АДРЕСА ПЕРЕДОВОГО ОПЫТА

Вечер звукового письма

Необычное мероприятие прошло недавно в части, где служит офицер А. Арслангереев.

«Вечер звукового письма» — так значится оно во многих учебных пособиях. Но, к сожалению, такая форма воспитательной работы с личным составом давно уже позабыта. Проведение подобных вечеров и раньше не вызывало большого энтузиазма, ибо требовало больших затрат сил и средств. Поэтому оставалась эта форма работы все больше на бумаге.

Но никакие проблемы не испугали начальника клуба лейтенанта Бахтиёра Мадалиева, который выступил с инициативой подобного мероприятия.

Доброе начинание было поддержано командованием, которое хорошо осознавало его огромное воспитательное и морально-психологическое воздействие на воинов.

Бахтиёр начал подготовку к вечеру с большим воодушевлением. Задумка состояла в том, чтобы записать на пленку обращения нескольких воинов к своим родным и близким, отправить по их домашним адресам подготовленного солдата с магнитофоном. Обратно в часть этот солдат должен был привезти ответные послания. А так как в подразделении проходят службу в основном ребята-андижанцы, было решено организовать командировку для начала в Андижанскую область.

Право записать звуковые послания домой предоставили лучшим воинам: старшему сержанту Д. Уренбаеву, сержанту О. Алимову, младшему сержанту А. Каримову, рядовым Р. Солиеву, Р. Аббасову, У. Думаеву. А «курьером» в Андижанскую область отправился рядовой Ильхом Мамаджанов.

И вот в один из воскресных дней состоялось долгожданное событие. В зале солдатского клуба собрались воины. По возбужденному шепоту в зале угадывался их нескрываемый интерес к происходящему.

Вечер открыл рядовой Ильхом Мамаджанов, который рассказал о своей поездке. Он поведал сослуживцам о том, как радушно его принимали в семьях воинов, как выступали слезы на глазах матерей, когда слушали они голоса сыновей.

Затем солдаты и сержанты прослушали ответное послание от родителей Рустама Солиева. Отец говорил о том, что очень рад, что служба у Рустама складывается хорошо, что он стойко переносит ее тяготы и лишения. Мама рассказала о делах домашних, а в конце добавила: «Служи честно, чтобы мы могли гордиться тобой!».

Подобным содержанием были наполнены и остальные обращения родителей к своим сыновьям, прозвучавшие в этот вечер. В зале стояла такая тишина, что были слышны детские голоса, другие звуки домашнего быта, которые попутно записал магнитофон. Наверное, не было воина, которому не вспомнился бы в этот вечер родной дом, семья. А потому у некоторых на глазах блестели слезы...

Программа вечера была составлена так, чтобы в промежутках между посланиями звучали стихи и песни соответствующего содержания. Член художественной самодеятельности части рядовой Х. Умурзаков прочитал стихотворение «Мать» поэта Абдуллы Орипова. Прозвучали также песни о доме, о матери в исполнении популярного певца Равшана Комилова. Все это приносило особый, добрый, задушевный колорит в атмосферу, царившую в зале, затрагивало самые сокровенные струны в душе каждого воина.

Без сомнения, вечер удался. Об этом говорили сами воины, которые просили почаще организовывать и проводить такие вечера звукового письма. Активным его организаторам и участникам командир части объявил благодарность.

В планах у лейтенанта Бахтиёра Мадалиева целая серия подобных вечеров. А вдохновляют его на это слова благодарности воинов. Это для него — самая, большая награда.

Полковник
И. ГРАБОВСКИЙ.

● ВЕТЕРАН СТАВИТ ПРОБЛЕМЫ

СЛЕДОВАТЬ ПРИМЕРУ ТВОРЯЩИХ ДОБРО

Сегодня, в период реформирования экономики, в нелегком положении оказались ветераны, люди старшего поколения. Конечно, это явление временное, но ведь нуждающимся людям нужна конкретная помощь. Этим важным вопросам большое внимание уделяет Президент нашей страны Ислам Абдуганиевич Каримов. Уже неоднократно повышались пенсии, стипендии, заработная плата. Из бюджета выделяются миллиарды на удешевление товаров первой необходимости. Принимаются и другие меры. Сегодня многие предприятия берут на учет своих пенсионеров, ветеранов, инвалидов, одиноких, престарелых, многосемейных, словом, всех нуждающихся и оказывают им максимальную помощь. О многих из них уже писалось, но некоторые из имен руководителей таких предприятий хочется повторить еще раз. Это Н. А. Ахмедов — председатель правления ветеранских кооперативов и малых предприятий «Ветеран», Н. Яхъяев — президент торгово-коммерческой структуры «Барно» А. Н. Мелкумов — председатель правления СП «Совпластиталь», который выделил несколько миллионов, построил четырехэтажный дом и подарил его ветеранам, перечислив на эти цели даже свои премиальные; директор ЦУМа Р. Шарипов, который доставил целую машину красивых чайников и пиал и подарил их старикам, чем обрадовал всех отдыхающих в новом санатории, недавно построенном на обводной дороге близ 19-го квартала Юнусабада.

Как сообщалось в печати, спонсоры выделили немалые суммы, постельные принадлежности и другие подарки детским домам и больницам Юнусабадского района. Иранское посольство перечислило на эти цели два миллиона сум-купонов. Районный стройбанк открыл детям детского дома № 21 сберегательные книжки с определенной суммой и подарил каждому из них по две акции. Райпищеторг оказал помощь в миллион сум-купонов.

Возникает вопрос: почему бы опыт юнусабадцев не применить во всех районах города?

Тревожат меня и другие проблемы. Сегодня я нахожусь на лечении в госпитале инвалидов и участников войны, который находится в Сабир-Рахимовском районе города Ташкента. Высококвалифицированных специалистов здесь немало, весь медперсонал подобран из доброжелательных людей. Они все делают для того, чтобы услышать от заслуженных аксакалов искреннее «рахмат». В помещениях — идеальная чистота, уют и внимание. Строго соблюдается режим дня.

Коллективом руководит главный врач опытный профессионал Эргаш Акбарович Курбанов. Именно благодаря ему обслуживающий персонал относится к своим пациентам, как к родным. Только и слышно: «амаки», «отахон», «дедуля», а те в свою очередь — «болам», «углим», «кизим» — словом, все — как единая родная семья. Если кто из сотрудников отсутствует (заболел или еще по какой причине), его всегда заменит другой. Это очень дружный, работоспособный коллектив. Здесь и аксакалы, и молодые сотрудники друг другу непременно говорят: «Катта рахмат».

Словом, в коллективе госпиталя для инвалидов войны полный порядок, и это заслуга главного врача и заведующих отделений. Питание — нормальное. Из тех продуктов, которые получают, готовят неплохие обеды. Умудряются достать даже немного огурцов и помидоров. Словом, коллектив делает максимум от него зависящего.

Вместе с тем госпиталь имеет и свои проблемы. Первая связана с его огромной территорией в 17 га земли, которая используется далеко не рационально. Здесь есть совершенно пустые участки земли, фруктовые деревья не ухожены, немало пеньков, не произведена обрезка саженцев, забор кое-где разобран, что делает территорию госпиталя проходным двором. Нередко находчивые соседи пасут здесь скот. А ведь при правильном использовании этой огромной территории она принесла бы госпиталю немалый доход, сделала бы его зеленой, цветущей зоной, обеспечила бы фруктами, овощами. Но все это не под силу коллективу госпиталя и его главному врачу. Тут нужны немалые средства.

Это под силу сельскохозяйственным организациям. Починить заборы, убрать тяжелые железобетонные блоки, которые разбросаны по территории госпиталя, — это обязанность строительных структур или даже Минстроя. Еще раз подчеркну, что у госпиталя нет ни средств, ни механизмов. Это дело строительных структур района. Для них это не трудно, нужно только проявить желание иметь в районе хороший госпиталь. Немало помещений госпиталя требуют ремонта.

И не только помещения. Вот, к примеру, на центральной площади госпиталя имеется фонтан, но он бездействует. А как нужны его живительные струи старикам, особенно сейчас, с наступлением летней жары. Неужели никто не сможет взяться за это благое дело, чтобы там была прохлада, плавали рыбки для удовольствия стариков. Задумываюсь и над другими вопросами. Вот один из них.

Многие аксакалы за свою жизнь привыкли к свежим ароматным лепешкам, а их кормят буханками. Разве трудно торгующим структурам — райпищеторгу, тресту столовых района — построить на территории госпиталя тандырный цех и кормить стариков ароматными лепешками? Нет, это не трудно, от этого польза будет и престарелым, и сотрудникам, да и самому райпищеторгу для выполнения плана товарооборота. Или почему, например, руководство некоторых крупных магазинов не может сделать то, что сделал директор ЦУМа Р. Шарипов — открыть магазин с товарами для стариков? Что для этого нужно? Только желание. Мне думается, что руководителям названных структур не надо забывать, что старость — не радость, но обязательный закон жизни человека. Поэтому, пока у вас есть возможность, сделайте ветеранам добро, создайте им отличное место для лечения и отдыха.

И. АСРИЕВ,
лечащийся ветеран.

И. о. редактора
И. К. АБДУКАРИМОВ.

Адрес редакции: 700031 Ташкент, ул. Шарипова, 21

Зам. редактора — 56-17-98; отв. секретарь — 56-04-60.
Отделы: воинской службы и воспитательной работы — 69-35-55; по связям с государственными и общественными организациями — 56-02-49, массовой работы и спорта — 56-03-72; культуры и организации досуга — 56-03-48; социологии и рекламы — 56-54-76; подписки — 56-03-46; заказов — 56-18-44. Начальник издательства — 56-04-90; дежурный — 56-09-81; бухгалтерия — 56-03-82.

Письма, рукописи, фотографии и рисунки не рецензируются и не возвращаются. За достоверность фактов ответственность несет автор.
Позиция редакции может не совпадать с точкой зрения авторов публикуемых материалов.
Газета зарегистрирована в Государственном комитете Республики Узбекистан по печати. Рег. № 50.
Типография газеты «Ватанпарвар».

Заказ № 0199.