«ЛЕОНАРДО ДА ВИНЧИ» ЎЗБЕКИСТОНДА

Италия Президентининг Ўзбекистон Республикасига расмий сафари муносабати билан давлат санъат музейида кўргазма ташкил этилди. Ўзбекистон халқаро маданий-маърифий алоқалар миллий уюшмаси, Маданият ишлари вазирлиги ва "Ўзбекистон-Италия" жамияти ҳамкорликда ташкил этган бу кўргазмада Уйғониш даври итальян рассомлари Леонардо да Винчи, Рафаэль Санти, Сандро Ботичелли, Доминико Гирландайо, Фра Беато Анжеликаларнинг дунёга машҳур асарлари нусхалари намойиш этилмоқда.

(ЎзА).

САКУРА БАНКИ ВАКОЛАТХОНАСИ ОЧИЛДИ

Куни кеча Тошкентда Японияниг машҳур Сакура банкининг ваколатхонаси очилди. Бунга республикамиз Президенти И.А.Каримовнинг 1994 йил май ойида Японияга расмий ташрифи кунларида асос солинган эди.

Кўпдан кутилган воқеа содир бўлди. Ўзбекистон Республикаси ташқи иқтисодий фаолият Миллий банки бошқаруви раиси Рустам Азимов, республика Марказий банки раисининг ўринбосари Жамшид Қўчқоров ва Сакура банки бошқаруви раиси Кен-ичи Суемацуи муҳим ҳужжатга имзо чекдилар.

Банк ваколатхонасининг очилиши икки мамлакат банк тизимидаги ҳамкорликни юксалтиришга хизмат қилиши шубҳасиз.

Мирбахтиёр МИРФАЙЗИЕВ.

ЯНГИ ИП ЙИГИРУВ ФАБРИКАСИ

Наманган вилоятининг Чортоқ туманида ўзбек-ҳинд ип йигирув қўшма корхонаси бунёд этиладиган бўлди. Корхона маҳсулоти асосан экспорт қилинади.

Яқинда вилоят ҳокимлигида Ҳиндистоннинг "Малва Каптонг Спиннинг Милла ЛТД" компанияси бошқаруви директори жаноб Джангинал Освал ва унинг ҳамроҳлари билан шу ҳақда келишилди.

Маҳмуджон ПАРПИЕВ.

КИМНИНГ ҚОВУНИ ШИРИН БЎЛАДИ?

Бухоро азалдан ширин-шакар қовунлар юрти бўлган. Бироқ кейинги йилларда вилоятда қовун навлари камайиб кетганди. Шуни инобатга олиб, вилоятда август-сентябрь ойларида "Қовун сайли" ўтказиладиган бўлди.

Бухоро шаҳридаги Сомонийлар маданият ва истироҳат боғида ўтказиладиган бу тадбир ғолибларига "Дамас" автомашинаси, рангли телевизор, совутгич, магнитафон, қимматбаҳо гиламлар берилади.

Даврон БАҲРОНОВ.

Ватанни севмак иймондандур!

ЎЗБЕКИСТОН ОВОЗИ

Ўзбекистон Халқ демократик партияси газетаси

1997 йил 3 май, шанба № 52 (22.136).

Газета 1918 йил 21 июндан чиқа бошлаган

ПРЕЗИДЕНТ ҲУЗУРИДА ҚАБУЛ

Узбекистон Президенти Ислом Каримов 2 май куни халқаро валюта жамғармаси тақсимловчи директорининг биринчи ўринбосари Стенли Фишер бошчилигидаги делегация аъзоларини қабул қилди.

Президент Ислом Каримов мамлакатимиз билан халқаро валюта жамғармаси ўртасидаги ҳамкорлик тобора ривожланиб бораётганини таъкидлар экан, Стенли Фишернинг мазкур ташрифи ўзаро алоқаларимизнинг янада мустаҳкамланишида муҳим аҳамият касб этажагини айтди.

С. Фишер халқаро валюта жамғармаси Ўзбекистонда амалга оширилаётган иқтисодий сиёсатдан қониқиш ҳосил қилаётганини таъкидлади.

Учрашувда мамлакатимиз билан халқаро валюта жамғармаси ўртасидаги ўзаро ҳамкорликни яна-

да ривожлантириш билан боғлиқ масалалар муҳокама этилди.

Қабулда Президентнинг Давлат маслаҳатчиси В. Голишев, Бош вазир ўринбосари, молия вазири Б. Ҳамидов, Марказий банк бошқаруви раиси Ф. Муллажонов иштирок этди.

Шунингдек, қабул чоғида халқаро валюта жамғармасининг Ўзбекистондаги вакили Марк о'Брайн қатнашди.

***

Ўзбекистон Республикаси Президенти Ислом Каримов 2 май куни Японияниг Сакура банки бошқаруви раиси Кен-ичи Суемацуни ҳам қабул қилди.

Президент Ислом Каримов дунёдаги энг йирик ва обрули банклардан бири ҳисобланган Сакура банкининг раҳбари билан ўзбек заминида кўришиб турганидан мамнун эканини билдирди.

— 1994 йили Японияга буюрган ташрифимиз чоғида кўплаб ҳужжатлар қаторида сизнинг банкингиз билан ҳамкорлик тўғрисидаги ҳужжат ҳам имзоланган эди. Мана энди мамлакатимизда Сакуранинг ваколатхонаси очилди. Бу маросимда сизнинг шахсан иштирок этишингиз эса янада қувончли воқеа, — деди Ислом Каримов.

Кен-ичи Суемацу Президент Ислом Каримов томонидан ўзига кўрсатилган самимият ва ишончдан фахр туйганини таъкидлади. Ўзбекистонда Сакура банки ваколатхонасининг очилиши икки мамлакат ҳамкорлигини янада кенгайтиришга ҳамда Ўзбекистон ва Япония халқлари ўртасидаги дўстлик

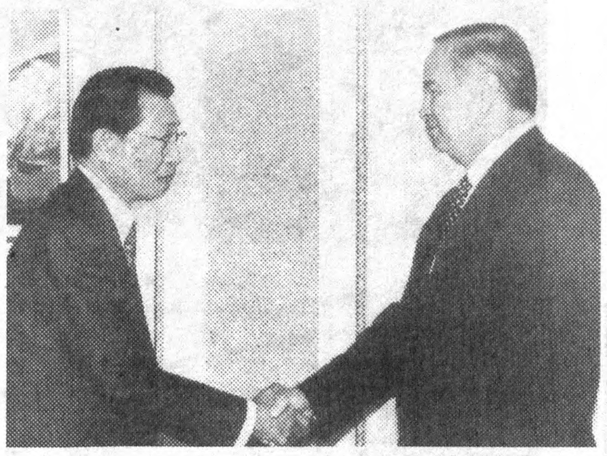

ришталарини мустаҳкамлашга хизмат қилажагини айтди.

Суҳбат чоғида Ўзбекистон билан Сакура банки ўртасидаги ҳамкорлик алоқаларини янада ривожлантириш билан боғлиқ масалалар муҳокама этилди.

Қабул маросимида Ўзбекистон Ташқи иқтисодий фаолият Миллий банки бошқаруви раиси Р. Азимов иштирок этди.

Маросимда Японияниг мамлакатимиздаги Фавқулодда ва мухтор элчиси Коуичи Обата ҳозир бўлди.

СУРАТЛАРДА: қабул пайтлари.
А. ТЎРАЕВ (ЎзА) олган суратлар.
(ЎзА).

Ўзбекистон Республикаси Президентининг Фармони

И. Неъматовни Ўзбекистон Республикасининг Ҳиндистондаги Фавқулодда ва мухтор элчиси этиб тайинлаш тўғрисида

Илҳомжон Неъматов Ўзбекистон Республикасининг Ҳиндистондаги Фавқулодда ва мухтор элчиси этиб тайинлансин.

Ўзбекистон Республикаси Президенти И. КАРИМОВ.

Тошкент шаҳри,
1997 йил, 2 май.

Ўзбекистон Республикаси Президентининг Фармони

И. Неъматовга биринчи даражали Фавқулодда ва мухтор вакил дипломатик мартабасини бериш тўғрисида

Илҳомжон Неъматовга биринчи даражали Фавқулодда ва мухтор вакил дипломатик мартабаси берилсин.

Ўзбекистон Республикаси Президенти И. КАРИМОВ.

Тошкент шаҳри,
1997 йил, 2 май.

БУ ДУНЁНИНГ ИШЛАРИ

☑ *АҚШ давлат котиби Мадлен Олбрайт Москвага расмий ташриф билан келди. Россия пойтахтида у мамлакат ташқи ишлар вазири Евгений Примаков билан учрашди.*

* * *

☑ *Буюк Британияда умумий сайловлар бўлиб ўтди. Мамлакат қуйи палатасига 659 округдан депутатлар сайланди. Сўнгги маълумотларга кўра, Лейбористлар партияси ғалабага эришган, деб хабар беради Би-Би-Си телекомпанияси.*

* * *

☑ *Финляндия ва Эстония Президентлари шу йилнинг 1 майидан бошлаб икки давлат ўртасида виза тартиби бекор қилинганлигини эълон қилишди.*

* * *

☑ *Европа комиссияси озиқ-овқат хавфсизлигини назорат қилиш бўйича туб чоралар кўрилиши ҳақида хабар қилди.*

* * *

☑ *Жаҳон матбуоти хабарларига кўра, Жанубий Корея Президентининг ўғли пораҳўрликда айбланиб, қамоққа олиниши мумкин.*

* * *

☑ *Ла-Манш қўлтиғида Франция ҳарбий-денгиз флотининг ўзиюрар кемаси портлаб кетди.*

* * *

☑ *Ясир Арофат АҚШ Президентига расмий баёнотнома билан мурожаат қилиб, Американинг Яқин Шарқ муаммосини ҳал қилишда воситачилигини фаоллаштиришини талаб қилди.*

* * *

☑ *Канаданинг Виннепег шаҳарчаси аҳолиси сув тошқини хавфи туфайли бошқа жойларга кўчирилди.*

* * *

☑ *Миср атом энергияси бошқармаси раиси Ҳишом Фуад Иншас шаҳрида 22 мегаватт электр энергияси ишлаб чиқарадиган ва умумий қиймати 350 миллион жунайҳга тенг бўлган Миср-Аргентина қўшма реакторини шу йил охирларида ишга тушириш учун тайёргарлик бошлаб юборганлигини маълум қилди.*

* * *

☑ *Туркия Мудофаа вазирлигининг маълум қилишича, ушбу мамлакат ҳукумати Филиппинга «Ф-5» русумидаги қирувчи самолётларни сотишга қарор қилган.*

* * *

☑ *Хитой мамлакат ҳарбий ҳаво кучларини ислоҳ қилиш мақсадида махсус дастур ишлаб чиқди.*

ИТАЛИЯ ПРЕЗИДЕНТИ ЎЗБЕКИСТОНДА

Ўзбекистон Республикаси Президенти Ислом Каримовнинг таклифига биноан Италия Республикаси Президенти Оскар Луиджи Скальфаро 2 май куни расмий ташриф билан Ўзбекистонга келди.

Икки давлат байроқлари билан безатилган Тошкент аэропортида Италия раҳбарини Ўзбекистон Республикаси Бош вазири Ўткир Султонов кутиб олди.

Миллий либосдаги қизлар олий мартабали меҳмонга анвойи гуллар тақдим этди.

Кутиб олиш маросимида Узбекистон ташқи ишлар вазири Абдулазиз Комилов, Тошкент шаҳар ҳокими Козим Тўлаганов ва бошқа расмий кишилар иштирок этди.

Олий мартабали меҳмонни кутиб олувчилар орасида Италиянинг Ўзбекистондаги Фавқулодда ва мухтор элчиси Иоланда Брунетти Гостц хоним ҳам бор эди.

(ЎзА).

КАЙФИЯТИ АЪЛО ОДАМЛАР

(очерк)

Сурхондарё ўзи етиштирган пахта толасининг (воҳада йилига 400 минг тоннага яқин пахта ишлаб чиқарилади) икки фоизга яқинини ўзи қайта ишлайди.

«Сурхонтекстил» ҳиссадорлик жамияти 1996 йилда 1550 тонна атрофида пахта толасини қайта ишлади. 260 миллион сўмга яқин ялпи даромад (8 миллионга яқин соф фойда) олди.

Корхона, асосан, «бяз» деган мато ишлаб чиқаради. «Бяз», бу — чит, сатин дегани эмас. Маҳаллий тилда «бўз» деб аталадиган, шунчаки гулсиз мато. Корхона раҳбарияти матомизга гул босадиган машина олиб келамиз деб озмунча чопдими? Бўлмади. Ҳаракатлар зое кетди.

Лекин, ишни яхшилашга қаратилган ҳаракат тўхтаб қолмади. Корхонада СТБ-180-2 русумли 77 та ускуна-дастгоҳ ўрнатдилар. Бу дастгоҳдан чиқадиган бяз — 4794 артикулли матони жаҳон бозорига олиб кириш мумкин эди.

Янгича матога биринчи харидор Словакиянинг «Немекс» фирмаси бўлди. Ҳозир жаҳоннинг бошқа фирмалари билан олди-сотди муносабатлари ўрнатиладиган бўлиб турибди.

Хорижликларга танила бошлаганини ҳис қилган жамоа уйига иззатли меҳмон келганидан боши осмонга етган одам мисоли суяги енгил тортиб меҳнат қилмоқда.

* * *

Энди, ҳурматли газетхон, енгил тортиб меҳнат қилиш ишнинг хамирдан қил суғириш мисоли силлиқ кўчмаслигига, кўчмаётганига ишора маъносида юқорида ёзганларимизга илова тариқасида қуйидаги лавҳаларни иншо этсам.

ҚАТТИҚҚЎЛЛИК... ДИКТАТУРА ЭМАС

Маъмурий бинонинг кириб бораверишдаги жойида иш тақсимлагич — диспетчерлик хонаси бор. Корхона бошлиғи Маматёқуб Маҳмудов ҳар эрталаб икки соат шу хонада ўтириб ишлайди. Шу икки соат ўн олти соатлик иш кунининг, минг киши атрофидаги жамоа кайфиятининг, режа-ниятларнинг ва яна бир қадар муносабатларнинг об-ҳавосини белгилайди.

Эътибор қилинг: хонанинг бир бурчагида, одамлардан панароқ жойда оғирлигини бир оёғидан иккинчи оёғига алмаштириб ташлаб, кулранг камзули чўнтагидан қўлини чиқармай турган, кулранг сочи пешонасидан тўкила бошлаган барвастагина йигит ниҳоят, ютунганича Маҳмудовга рўпара келади. Ораларида неки гап бор — ўзларига аён. Йигитдан, чамаси, ножўяроқ гап, иш ўтган. Лекин отдан тушса ҳам, авзойидан, эгардан тушгиси йўқ.

— Бор, ишла, — дейди бошлиқ йигитнинг без бўлиб туришини хушламай. — Мен билан ҳазиллашма десам, мақтанган бўларман. Лекин... иш билан ҳазиллашма. Рўзғорингнинг, бола-чақангнинг ризқи билан ҳазиллашма. Қилмишинг учун ҳайдаб ҳам солмайман, ишлатаман. Тўғри, ишламаганингга қўймайман. Тўғри, ишламасанг, бошинггача тупроққа кўмиб қўяман. Бари-бир одам қиламан.

Бу гапни кутмаган эканми йигит чўнтагидан қўлини олди. Нимадир демоқчи бўлдию, тили айланмади. Юмшоққина қадам ташлаб, хонадан чиқиб кетди.

Маҳмудов ишчига қилган муомаласига аллақандай шарҳ бермоқчи бўлиб менга ўгирилган ҳам эдики, телефон жиринглаб қолди.

ТЎҒРИ ИШЛАШ — РОҲАТ-КУ!

Телефонда нуфузлироқ одамнинг овозини эшитибми, Маҳмудовнинг қовоғи юмшади. Кўнгилдан саломлашиб, сўрашдилар. Телефондаги одамнинг.

— Ҳай, фалончи... жиянингиз... Давлатингизда бир шўхлик қипти. Авф қилсангиз, — деган овози ғира-шира қулоғимга чалинади.

Маҳмудовнинг яна қоши чимирилди.

— Жиянингиз — хулиган. Ўғри, — деб жавоб қилди.

— Ҳай, бир болалик қиптида. Адашипти-да.

— Болалиги қурсин, ўттиз ёшга кирган, — деди Маҳмудов. — Айтсин эди-ёрдам қилардим. Ўғрини сиз олсангиз, мен олсам қанотимга. Ҳамма ёқни ўғри босиб кетмайдими сўнг. Келинг, ака, сизнинг раҳбарлигингизда тўғрироқ ишлайлик. Тўғри ишлаш — роҳат-ку!

Маҳмудов телефондаги одам билан хайр-маъзур қилмасдан трубкани жойига қўйди. Катта одамнинг раъйини қайтардим-да, деган истиҳоладан унда заррача нишона йўқ эди.

ИШНИНГ КЎЗИГА УРМОҚ КЕРАК

Фабриканинг кўча томонини ободонлаштиришга масъул одам Маматёқуб Маҳмудович деб бошлиқнинг исми-шарифини устма-уст такрорлаб, бугун бизга «Белорусь» трактори керак, бетон қоришма керак, деб қолди.

— Соатингиз неча бўлди ўзи, — деб сўради ундан Маҳмудов.

— Йигирматаси кам... тўққиз, — деди ҳалиги киши.

— Бизда «Белорусь» йўғ-а. Биласиз-а шуни. Билсангиз, нега шу гапни менга кеча айтмадингиз. Бугун, эрталаб, соат еттида айтмадингиз. «Белорус»ни энди кимдан сўрайман. Кимни топаман. Айтинг, нима қилиш керак?

— Маматёқуб Маҳмудович...

— Нима, Маматёқуб Маҳмудович... Маҳмудович-Паҳмудович эмасман. Гапга пардоз тақиб юргунча, ишласангиз... каллани ишлатсангиз бўлмайдими? Эй, ишнинг кўзини билиш керак. Ишнинг кўзига уриб ишлаш керак. Ишнинг кўзини билмаймизда, юрамиз сўнг бурун тортиб. Яна, Маҳмудович эмиш...

Маҳмудов соатига қаради. — Эҳ, тўққиз ярим. Мен ҳали «Шарқ юлдузи»га (жамоа хўжалигига) боришим керак. «Уполномочинний» эмишман.

— Хорижданми меҳмон келади деятувдингиз, — деб луқма қиламан.

— Ана кўринг. Ўзимнинг ишим бошимдан ошиб-тошиб турганда, чигит экиш кўнглимга сиғармиди? Бунинг устига чигит экишни билсам экан денг. Экишавермайдими ўзлари? Хўжаликнинг раиси ё агрономи келмайди-ку бизга «уполномочинний»ман деб...

Иккала телефон бараварига жиринглаб қолди. Маҳмудов менга қараб мийиғида кулди. Телефондан эшитган гапга қаҳ-қаҳа урди. У иккиуч соатдан бери ўрнидан қўзғалмай одамлар билан гапсўз қилиб ўтирган, чарчаган кишига ўхшамасди.

Олимжон УСАНОВ,
«Ўзбекистон овози» мухбири.

УСТА ОЛИМНИНГ ОЛТИН МЕДАЛИ ҚАНИ?

Қўнғироқ

Марғилон шаҳар адабиёт ва санъат музейида сақланаётган ўта ноёб экспонат — буюк санъаткор Уста Олим Комиловга тегишли олтин медаль ғойиб бўлди. Ҳолбуки, бу олтин медаль маданиятимиз тарихига оид энг қимматли ашёлардан бири бўлиб, ушбу медаль Уста Олимга 1936 йили Лондонда ўтган халқаро санъат олимпиадасида берилган эди. Маълумки, Уста Олимнинг доира чертиш санъатига тан берган Британия қироличаси унинг сеҳргар қўлларидан гипснусха кўчиртирган ва бу нусха ҳамон Британия музейида сақланади. Устоз доирачининг она шаҳрида эса... Худди шу музейга қарашли яна бир экспонат, кўҳна извош аравани 1992 йили шаҳар ҳокимияти нечундир музейдан олдириб кетган ва шу тариқа извош ҳам йўқолган. Узоқ — қидир-қидирлардан сўнггина орадан беш йил ўтгач, бузилиб кетган извош шаҳар болалар боғидан топилди. Шуниси таажжубланарлики, Уста Олимнинг олтин медали ҳам музейдан 1981 йил 11 март куни ўғриланган. Аммо нечукдир, музей раҳбарияти содир бўлган ўғрилик ҳақида ҳуқуқ-тартибот идораларига хабар қилишни ўзига эп кўрмаган. Агар музей ходимларидан бири шаҳар прокуратурасига 1996 йили ёзган шикоят хатида бу фактни маълум қилмаса, ёпиқлиқ қозон ҳамон ёпиқлигича турарерармиди.

Афсуски, бундай ҳоллар Фарғона вилоятида ягона эмас. Яқинда Қўқон ўлкашунослик музейининг томи тешилиб номаълум шахслар бу ердан XVI-XIX асрлар Европа рассомлари ижодига мансуб 6 дона кўҳна, баҳоят қимматбаҳо портрет ва манзара суратларининг асл нусхаларини ўғрилаб кетишди. Дастлабки текширувлар суратлар сақланадиган залларда эҳтиёт чоралари тугал бўлмаганлигини аниқлади.

Алишер ИБОДИНОВ,
«Ўзбекистон овози» мухбири.

«ҲАВАС» ТЕННИС ИХЛОСМАНДЛАРИНИ ТОШКЕНТ ЧОРЛАМОҚДА!

МУҲИМИ — ОММАВИЙЛИКНИ ТАЪМИНЛАШ

Козим ТЎЛАГАНОВ,
Тошкент шаҳар ҳокими

— Мамлакатимиз пойтахтида яна бир хайрли тадбирни ўтказишга ҳозирлик кўрилмоқда. Ҳаммамизга маълумки, бултур юртбошимиз ташаббуси билан республика «Ҳавас» теннис мусобақаси ўтказилганди. Таъбир жоиз бўлса, донишмандлик шундаки, спортнинг дунё миқёсида энг ривожланган ва оммавий ҳисобланган теннис ва футбол турларини ҳар жиҳатдан кенг йўлга қўйиш йўлида саъй-ҳаракат қилинмоқда. Хусусан, футболга бағишланган муҳим қарорнинг қабул қилиниши ва унга мувофиқ вилоят ҳокимларини жойларда футбол федерацияларининг президентлари этиб тайинланиши спортнинг мазкур турини халқаро миқёслар даражасида ривожлантиришга йўл очгусидир.

Шунга ўхшаб «Ҳавас» мусобақасининг ўтказилаётгани ҳам мамлакатда теннисни ҳар жиҳатдан оммавийлаштириш, унга қизиқувчилар сафини кенгайтириш, одамлар саломатлигини мустаҳкамлашга қаратилган. Мусобақанинг «Ҳавас» деб аталиши ҳам бошқаларда унга қизиқишни уйғотишдир. Ўйлайманки, раҳбар ходимлар бу борада ибрат бўлишса, бошқалар ҳам уларга эргашиб сафимиз тобора кенгаяверади.

Тошкент «Ҳавас» иштирокчиларини кутиб олишга, мусобақани яхши ўтказишга тайёр. Пойтахтимизда теннис масканлари кўпайиб қолди. «Юнусобод», «Динамо», «Хадра» теннис гўшаларидан ташқари «Пахтакор» ўйингоҳи атрофидаги майдончалар ёки студент ёшларга мўлжалланган ўйингоҳлар кичик тўп ошуфталарига мунтазир. Шу кунларда эса Чорсуда яна бир ажойиб спорт мажмуи бунёд этилмоқда. Бу ерда ҳам теннис билан шуғулланиш учун шароит яратилади.

Ўтган йили мусобақада бироз тажрибасизлик қилгандим. Бу сафар машқларни тобига етказишга ҳаракат қиляпман. Хуллас, насиб қилса теннис ихлосмандлари билан «Динамо» стадиони кортларида учрашамиз.

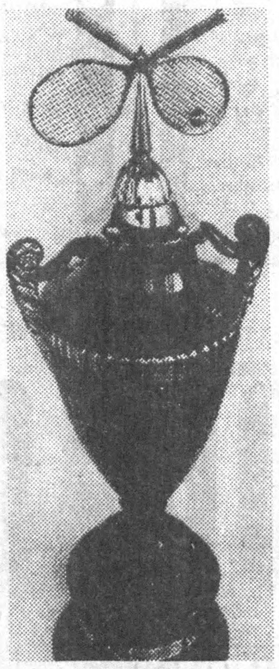

КИЧИК ТЎП ОҲАНРАБОСИ

Баҳодир УМУРЗОҚОВ,
Ўзбекистон Республикаси ижтимоий таъминот вазири

— Сирасини айтганда, «Ҳавас»ни яхши ўйлаб топишди. Чунки хизмат юзасидан хонада кўпроқ ўтиришга, мажлису йиғинларда қатнашишга, машинада юришга тўғри келади. Бу ҳаммаси табиат қўйнида камроқ бўлиш ҳамда камҳаракатликни юзага келтиради. Бир кун-икки кун эмас, сурункали давом этган ана шундай шароитда меҳнат қилиш эса кишининг асабини толиқтиради, соғлиғини бўшаштиради. Албатта, ёлғиз кўчага чиқиб югураверишни ҳамма ҳам ўзига эп билавермайди. Ёки велосипед миниб юрсанг кўпчиликнинг «ия» дейиши табиий. Ваҳоланки, ҳаракат —ҳаёт дейишади. Шу жиҳатдан қараганда, теннис ҳар томонлама бизга мос келяпти.

Енгил кийиниб, болаликни эслаб, табиат эпкинини ҳис этиш — жон озуғи. Бултурдан бошлаб ана шундай кайфиятда юрибмиз. Руҳимиз тетик, нафас олишларимиз, юрак уришлари жойида. Муҳими, турмуш тарзимиз ўзига хос маъно касб этмоқда. Кичик тўпнинг назаримда оҳанрабоси бордек. Чунки йиқилган курашга тўймас, деганларидек шеригингни ютиб қолсанг, кайфиятинг кўтарилиб кетади. Ютқизсанг, мағлубият аламини тортасан. Спорт — соғлом рақобатга чорлайди. Бултур ўтказилган мусобақа ва машқ пайтларида менда шундай ҳолат юзага келган. Шу боис, қандай бўлмасин республика мудофаа вазири Рустам Аҳмедовдан устун келиш пайида юрибман. Бу йилги мусобақада ниятимга эришсам, ажабмас.

Теннисни яна бир хосияти шундаки, вақтни беҳуда сарфлаб, нисбатан «ошхўрликдан» тийилишга, бу билан саломатликни мустаҳкамлашга имкон беряпти. Бўш вақтни кўпроқ теннис майдонида ўтказиш қандай мароқли. Бултур «Ўзбекистон овози» газетасининг «Энг чиройли ўйини учун» совринига сазовор бўлгандим. Бу сафар ҳам мукофотли ўринлардан бирига даъвогарлик қилиш ниятидаман.

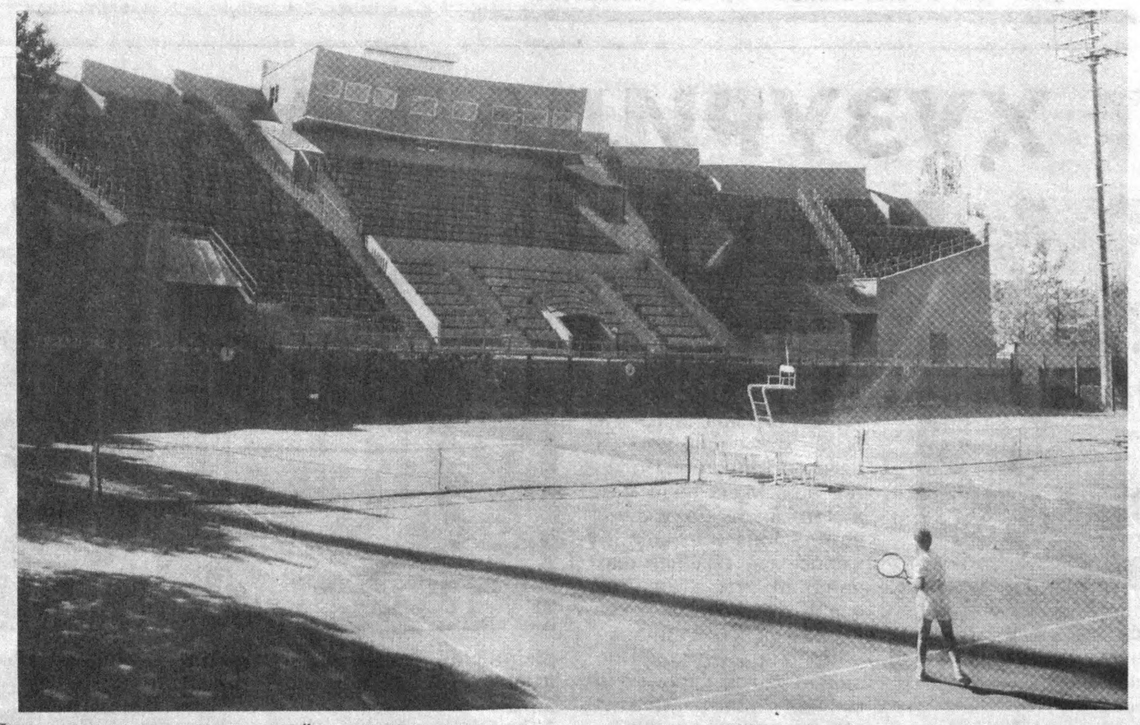

«Динамо» кортлари теннис иштиёқмандларига мунтазир.

ИБРАТ

САМАРҚАНД. Қадимий ва навқирон шаҳарда бўлажак теннис байрамига қизғин ҳозирлик кўрилмоқда. Жумладан, республика «Ҳавас» теннис турнирининг вилоят мусобақалари қизиқарли баҳсларга бой бўлди. Вилоят ҳокимининг ўринбосарлари, шаҳар ва туман ҳокимлари, ташкилот раҳбарлари ўз машқларини намойиш этиб, кучлилар қаторидан жой олишга уриндилар. Зеро, 32 нафар ўйинчидан бор-йўғи 4 нафар теннисчини Тошкентга, республика мусобақасига бориши учун ҳуқуқ бериларди. Шунинг учун ҳам ўзига хос рақобат юзага келди. Шаҳар ҳокими А. Носиров рақибларини ортда қолдириб, ғалаба қозонди. Вилоят ҳокимининг ўринбосари Илҳом Рашидов 2-ўринни эгаллади.

Мусобақага Г. Дяченко ҳакамлик қилди. Самарқанд теннисчилари Тошкентда ўтказиладиган кучлилар баҳсида ҳам бўш келмайдилар, деб умид қиламиз.

Ўсар АБДУРАҲИМОВ.

ЖУРНАЛИСТЛАРНИНГ ҲАМ АТАГАНИ БОР

ТОШКЕНТ. Куни кеча газета-журналлар ва радио-телевидение журналистлари ўртасида «Ҳавас» турнирини ёритишга бағишланган йиғилиш бўлди. Спорт журналистлари «Ҳавас» мусобакасининг ахамияти, унинг ташкилий томонларини ёритиш масалалари юзасидан маълумот олдилар. Мусобакани ёритиш бўйича матбуот маркази аъзолари билан танишдилар. Мазкур марказнинг рахбари — «Ўзбекистон овози» — «Голос Узбекистана» рўзномаларининг бош мухаррири Азим Суюн каламкашларни қизиктирган саволларга жавоб берди. Кейин анъанага кўра газета тахририятлари хамда радио-телевидение, Ўзбекистон Ахборот агентлиги томонидан мусобака иштирокчиларига таъсис этиладиган совринлар хакида мулохаза юритилди. Улар орасида «Энг иродали ўйинчига», «Техник махорати учун», «Энг абжир ўйинчига» хамда «Кутилмаган ғалабаси учун» номли ва бошка совринлар бор.

Масъуда ЁҚУБОВА.

ҚОРАҚАЛПОҚ ЙИГИТЛАРИ БЎШ КЕЛМАС

НУКУС. Қорақалпоқ диёрида ҳам спортнинг теннис турига алоҳида эътибор қилинмоқда. Ҳозир шаҳар ва туманларда, корхона, идоралар қошида очилган теннис майдончалари гавжум. Бу ерларда республика «Ҳавас» теннис турнирининг саралаш учрашувлари ўтказиляпти. Ҳокимлар, вазирлар, идора ва бирлашмаларнинг раҳбарлари эса Нукус теннис мажмуида ўзаро баҳслашдилар. Мусобақа якунлари бўйича Қорақалпоғистон Республикаси Жўқорғи Кенгеси Раиси ўринбосари Ражаббой Йўлдошев, республика Вазирлар Кенгаши Раиси ўринбосари Қўнғиротбой Дошунбаев, Нукус шаҳар ҳокими Абдибек Аметов, Хўжайли тумани ҳокими Сафарбой Нурхожаевлар республика мусобақасига борадиган бўлишди. Мухлислар қорақалпоқ теннис ихлосмандларини совринли ўринларга даъвогарлик қиладилар, деган ниятдалар.

Рейимбой ЕШИМБЕТОВ.

«МАЪРИФАТ» МАРКАЗЛАРИ ТАРБИЯ МАКТАБЛАРИДИР

У кишилар онгида тиниқ тафаккурни шакллантиришга кўмаклашмоқда

Ҳаётга ҳамқадамлик, халққа ҳамнафаслик ҳаракату амалий ишларда кўринади. Мамлакатимиз мустақиллигини мустаҳкамлаш, Ўзбекистон Халқ демократик партияси аъзоларининг сиёсий билимларини ошириш, янгича фикрлашни чуқурлаштириш, аҳоли ўртасида мафкуравий ишларни ташкил этишни жонлантириш учун муқим, оммабоп масканларга эҳтиёж сезилди. Шундай пайтда Ўзбекистон Халқ демократик партияси Андижон вилоят кенгаши мўлжални тўғри олиб, дадиллик ва фаоллик кўрсатди.

Етти ўлчаб бир кесилди. Аниқ мақсад, пухта режа билан иш тутилди. Жойлардаги партия ташкилотлари қошида «Маърифат» марказлари ташкил этиш ҳаракати бошланди. Шундай қилиб 1992 йилнинг охирларида янги тадбир қанот ёзди. Бу тадбир тажрибаси Узбекистон ХДП Андижон вилоят кенгаши ижроия бюросининг 1993 йил 21 февралдаги йиғилишида маъқулланиб, шаҳар, туман кенгашлари ва бошланғич партия ташкилотлари ҳузуридаги «Маърифат» марказлари кўрик-танловини ўтказишга қарор қилинди. «Маърифат» марказларининг намунавий низоми тасдиқланди.

Шундан кейин иш бир нуқтала туриб қолмади. Узбекистон ХДП вилоят кенгаши қуйи партия ташкилотларига «Маърифат» марказларининг кунгилдагидек хизмат кўрсата олиши учун, кўзда тутилган мақсадга эришиш учун мунтазам тавсиялар бериб боришга эътиборини қаратди. Партия фаолларининг шу йўналишдаги уқувлари ошириляпти. Машғулотларда мустақил мамлакатимиз ҳаётига ҳамнафасликка, Узбекистон Халқ демократик партияси дастурий мақсадларига, бозор иқтисодиёти янгиланишларига ҳамқадамликка кенг ўрин берилди.

Президент И. А. Каримовнинг халқ депутатлари Андижон вилоят кенгаши сессиясида билдирган мулоҳазалари «Маърифат» марказлари олдига ҳам муҳим вазифаларни қўяди. Айниқса, ёш авлодни ватанпарварлик, меҳнатсеварлик руҳида тарбиялаш, ёшлар учун янги иш ўринларини ташкил этиш, 9-синфни тугатаётган йигит-қизларнинг касбий тайёргарлигини ошириш каби масалалар «Маърифат» марказларининг иш режаси асосини ташкил этади.

Бўз туманидаги Навоий номли жамоа хўжалиги бошланғич партия ташкилоти томонидан барпо этилган «Маърифат» марказини бутун бир ҳаётий кўзгуга қиёслагулик. Бу ерда қизиққан саволингизга жавоб топилади. Авлоду аждодларимизнинг бой маданий мероси билан танишиш мумкин. Алишер Навоий асарларию «Темур тузуклари»ни мутолаа қилишингиз учун шароитлар старли. Маърифий адабиётлар диққатингизни тортади. Президент Фармонлари, Узбекистон Республикаси Вазирлар Маҳкамасининг қарорлари, Олий Мажлис сессияси материаллари алоҳида, тартиб билан жойлаштирилган...

«Маърифат» марказининг иш режаси, фаоллари бор. Кўп йиллик тажрибага эга бўлган Исроилжон ака Тўйчиев «Маърифат» марказининг жонкуяри. У Навоий номли жамоа хўжалиги ҳудудида 125 километр масофага газ қувурлари тортилиб, хонадонлар газлашгани, кейинги пайтда 422 ўринли мактаб, 90 ўринли болалар боғчаси ишга туширилгани, турар жойларга тоза ичимлик суви етиб боргани қишлоқ инфраструктураси ўзгараётганининг мисоли эканини завқ билан бошқаларга етказа билади.

Жамоа хўжалигидаги 10 та бригадага Узбекистон Халқ демократик партияси аъзолари бўлган миришкор деҳқонлар бошчилик қилишмоқда. Илғор бригадаларнинг эришган ютуқлари ҳақида «Партиядошларимиз муваффақияти» стенди ҳикоя қилади.

Узбекистон ХДП Хонобод шаҳар кенгаши қошидаги «Маърифат» марказида партиявий ҳаёт янада таъсирчан тарзда акс этган. Тараққийпарвар шоир Абдулҳамид Чўлпоннинг «Халқ — денгиздир, халқ — тўлқиндир, халқ — кучдир» деган ҳароратли мисралари бу жойга келганларнинг қалбини тўлқинлантиради. Адабиёт, илм-маърифатга ошно этади. Ватан учун ибратли ишлар қилишга чоғлантиради.

Бу ҳам «Маърифат» масканида ўзига хосликка интилишдир. Марказда сиёсий мунозаралар клуби доимий ишлаб турибди.

Андижон шаҳридаги темир йўл вагонлари депосининг «Маърифат» маркази ҳам кўпчиликка наф келтирмоқда.

Шаҳар маҳаллаларидаги ҳудудий бошланғич партия ташкилотлари қошида «Маърифат» марказларига қараганда чоғроқ «Маърифат» ўйлари ташкил этилганлиги намунали ҳаракатнинг мисолидир.

Бошланғич партия ташкилотлари йиғилишлари, сиёсий уқишлар, партия фаоллари билан учрашувларнинг кўпинча «Маърифат» марказларида ўтказилиши ҳам яхши самара бермоқда.

Ҳаётий изланишлар янгиликка ривож бермоқда. Шаҳар ва туман кенгашлари партия ташкилотлари котибларининг давра суҳбатларида мавжуд «Маърифат» марказларининг фаолиятини янада такомиллаштириш, мавзу қамровини кенгайтириш хусусида қимматли фикр-мулоҳазаларни ўрганишга эътибор қаратилмоқда. Бу борада УзХДП Асака шаҳар кенгаши янгиликка ҳамқадам эканини кўрсатди. Мамлакатимиздаги гигант қўшма корхона — «УзДЭУавто» ҳақида «Истиқлол ва истиқбол» стенди ташкил этилиши кўпчиликнинг бу қўшма корхона тўғрисидаги тасаввурини бойитишга кўмаклашди.

Ҳозир вилоятда 200га яқин «Маърифат» марказлари ишлаб турибди. Кейинги вақтда ахборот бурчаклари, «Маърифат» уйлари ташкил этилгани ҳам шундай марказлар таркиб топиши учун пойдевор бўлмоқда.

Ўзбекистон Халқ демократик партияси Марказий Кенгаши котибияти Узбекистон ХДП Андижон вилояти ташкилотларининг партиявий-сиёсий, мафкуравий ишлар таянч нуқталари — «Маърифат» марказларини вужудга келтиришга доир тажрибасини маъқуллаб, вилоят партия ташкилоти ижроия бюросига бу соҳадаги ишларни изчиллик билан давом эттириш хусусида тегишли йўл-йўриқлар берди. Бу «Маърифат» марказлари фаолиятини янада кучайтириш масъулиятини юклайди.

— «Маърифат» марказларини замонавий техника воситалари билан жиҳозлаш зарурлиги сезилмоқда, — дейди Ўзбекистон ХДП Андижон вилоят кенгашининг биринчи котиби, Олий Мажлис депутати Расулжон Мухторов. — Бундай масканларга компьютерлар ўрнатиш ҳаракатидамиз.

Буларнинг барчаси, шубҳасиз, «Маърифат» марказларининг фаолиятини ўн чандон оширади. Тафаккурнинг тиниқ бўлишига хизмат қилади!

Аҳмадилло СОЛИЕВ,
«Ўзбекистон овози» мухбири.

ОНА

Миллат ва маънавият

Тўй тобора қизиб борарди. Никоҳ тўйига монанд қилиб нозик дид билан безатилган тўйхонада шоду хуррамлик ҳукмрон.

Бундан икки йил муқаддам шу ердан тўй соҳиби — дўстим Зоҳиржоннинг рафиқаси Роҳатхонни сўнгги йўлга кузатгандик, марҳумнинг маъракаларини ўтказгандик. Бугун эса ўғли — Тоҳиржоннинг никоҳ тўйи.

Тўйни маҳорат билан бошқараётган даврабоши навбатдаги қўшиқ тугаши билан тўй аҳлини садоқатни мадҳ этувчи ғазаллардан баҳраманд қилди. Кетидан арман шоирининг она юраги ҳақидаги шеърини улаб юборди. Сўнгра урф бўлган таомилга кўра даврага келин-куёвнинг оналари таклиф этилажагини эълон қилди. Бирдан хушёр тортдим: «Ий, бу ёғи қандай бўлди?! Даврабоши Тоҳиржоннинг онаси вафот этганлигидан, наҳотки хабардор қилинмаган бўлса?»..

Ёнимдаги даврадошим — шу маҳаллалик йигит масалани ойдинлаштирди: «Тўғри, Тоҳиржоннинг иккинчи онаси тўғрисида узоқ шаҳарда турадиган сизгина эмас, балки маҳалладагиларнинг ҳам кўпчилиги ҳали бехабар. Негаки, дўстингизнинг хонадонига Мунисхоннинг бека бўлиб келганига атиги икки ойча бўлди. Мунисхон шу маҳалламизнинг фарзанди, шу ерда ўсиб улғайган. Ота-онаси — худо раҳмат қилган бўлсин — яхши одамлар эди. Мунисхоннинг бефарзандлик сабабли биринчи турмуши бўлмаган. Шундан кейин турмушга чиқмади. Тўрт-беш йилдан буён маҳалламиздаги укасиникида туради. Касалхонада ҳамшира бўлиб ишлайди. Мунисхон жиянларини ювиб-тараб ўзини овутиб юрарди. Маҳалламиз оқсоқолларининг қистовига қарамай дўстингиз Зоҳиржон «Роҳатимнинг ўрнини босадигани энди топилмайди» деб Мунисхонга уйланишга анча вақт рўйхуш бермай келди. Тақдирлари қўшилган экан — охири кўнди. Мунисхон бу хонадонга келиши биланоқ институтни тугатганига икки-уч йил бўлиб қолган Тоҳиржонни уйлантириш ҳаракатига тушди. Бугун эса мана тўй. Бор гап шу, биродар».

Даврадошимнинг изоҳларидан кейин анча енгил тортдим. Энди бутун фикризикрим Роҳатхоннинг ўрнини босишга муносиб кўрилган ўша меҳрибон аёлни тезроқ кўриш эди.

Даврабошининг оналарни мадҳ этувчи узундан-узоқ ҳамду саноларини тинглаб туриб яна безовта бўла бошладим. Ҳозиргина менда фариштадек таассурот қолдирган Мунисхоннинг тасаввуримдаги хушсурат қиёфасини яна қора парда тўсди: даврабошининг куёвнинг онаси шаънига «оқ сут бериб вояга етказган, емай-едирган, киймай-кийдирган, ўқитиб билимдон қилган» деган таъриф-тавсифларини маҳаллада оқила деб танилган Мунисхон кўпчилик олдида қандай қилиб «ҳазм» қилар экан?!..

«Қани, қани марҳабо, марҳабо!» деган сўзлар хаёлимни бўлди. Даврага келин-куёвнинг оналари кириб келишди. Даврабоши

Беш кунлик дунё

тўй аҳлига уларни тантанавор таништирди... Ниҳоят фарзандларини табриклаш навбати куёвнинг «онаси» — Мунисхонга берилди. Бутун вужудим қулоққа айланди. Икки кўзим «оқ сут бериб боққан она»да эди.

Мунисхон синиқ овоз билан, оҳиста сўз бошлади. Тоҳиржоннинг ўзига муносиб умр йўлдоши топганидан беҳад хурсандлигини изҳор этди, келин-куёвга бахтли ҳаёт, серфарзандлик тилади. Бироқ унинг кўзига ёш қалқиб титроқ овоз билан айтган сўнгги сўзлари менинггина эмас, балки барчани лол қолдирди:

— Энди мен келинимизнинг онаси ёнидаги жойни, Тоҳиржоннинг онаси ҳақида айтилган сўзларни унинг ҳақиқий эгасига топшираман.

Даврага сукут чўкди. Ҳатто, у ёқдан — бу ёққа елиб-югуриб меҳмонга хизмат қилишаётганлар ҳам қўлларида патнису чойнак ушлаганча жой-жойларида бир зум таққа тўхташди. Мунисхон қўлтиғидаги алвон духобага ўралган буюм билан келин-куёв столига яқинлашди. Иккаласининг ҳам пешонасидан ўпди. Сўнгра яқиндаги ўриндиқлардан бирини келиннинг онаси ёнига жойлаштириб устига алвон духоба ичидаги чорқирра буюмни тик қилиб қўйди. Бу зархал рамкага ўрнатилган Роҳатхоннинг расми эди...

Юсуф МУҚИМБОЕВ,
Ўзбекистон Республикасида хизмат кўрсатган маданият ходими.

ОСОЙИШТАЛИК ЙЎЛИДА

ЎЗБЕКИСТОН РЕСПУБЛИКАСИДА 1996 ЙИЛДАГИ ЖИНОЯТЧИЛИКНИНГ АҲВОЛИГА ДОИР КЎРСАТКИЧЛАР

Кейинги вақтларда республикада барқарор вазият сақланиб қолмоқда ва у ҳуқуқ-тартибот идораларининг қатъий назорати остига олинган. Умумий жиноятчилик даражаси олдинги йилларга нисбатан пасайиб бораётгани кузатилмоқда. Агар жиноятчиликнинг ўсиш суръати 1992 йилда энг юқори «чўққи»га чиқиб, 93.626 та жиноят содир этилган бўлса, 1996 йилда бу кўрсаткич 65.980 тани ташкил этди.

Ўзбекистонда умумий жиноятчиликнинг аҳволи:

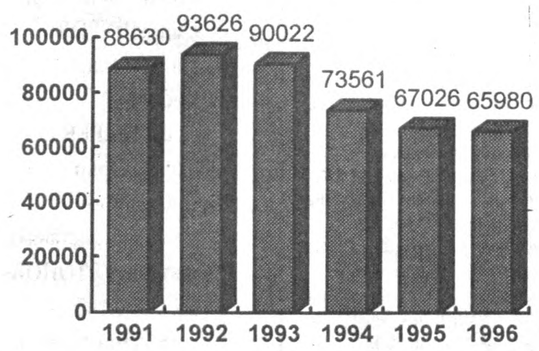

Шуни айтиш керакки, криминоген вазиятни аниқлашда ҳар 10.000 кишига нисбатан содир этилган жиноятлар сони муҳим кўрсаткич ҳисобланади. Қиёслаш учун бир қатор Ҳамдўстлик давлатларида жиноятчиликнинг аҳволига оид маълумотларга назар ташлайлик.

Давлатлар	Содир этилган жиноятларнинг умумий сони 1995 й.	1996 й.	Ҳар 10.000 киши ҳисобига 1995 й.	1996 й.
Ўзбекистон	67026	65980	30	29
Белорусь	131761	127232	101	98
Украина	641860	617262	118	114
Қозоғистон	183913	183977	98	97
Россия	2.722.669	2.625.081	184	175

МДҲ давлатларида ҳар 10.000 киши ҳисобига жиноятчилик аҳволи қуйидагича:

Юқорида таъкидланганидек, республикамизда қонунбузарлик ҳолатлари йил сайин камайиб бормоқда. Аммо ҳамма жойларда ҳам аҳвол бирдек эмас. Тошкент шаҳри, Сирдарё, Навоий, Тошкент ва Самарқанд вилоятларида жиноятчилик даражасининг нисбатан юқорилиги кузатилади.

Вилоятлар	Жиноятлар сони 1995 й.	1996 й.	Ҳар 10.000 кишига нисбатан 1995 й.	1996 й.
Тошкент ш.	19035	15219	76	72
Тошкент	7525	7743	33	34
Самарқанд	6111	7354	26	30
Сирдарё	2478	2448	40	39
Жиззах	2247	2041	26	23
Бухоро	3463	3274	27	24
Навоий	2628	2614	36	35
Фарғона	6691	6266	28	25
Андижон	4237	4001	22	20
Наманган	3453	3314	20	18
Сурхондарё	3042	2884	20	18
Қашқадарё	3264	3151	17	16
Хоразм	1538	1530	13	13
Қорақалпоғистон	2807	2452	19	17
Республика бўйича	67026	65980	30	29

Ўзбекистон Республикаси ҳудудида ҳар 10.000 кишига нисбатан жиноятчиликнинг аҳволи:

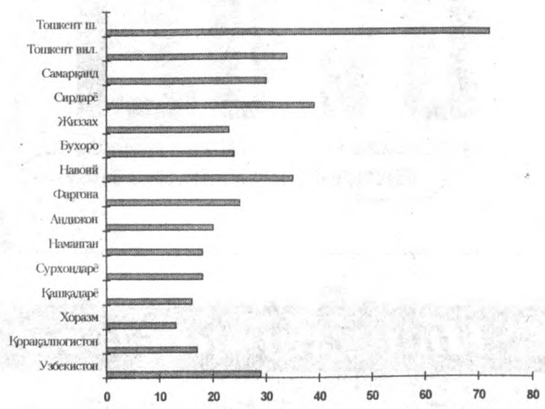

Статистик маълумотлар республикамизда жиноятчиликнинг кўпгина турлари, чунончи, қасддан одам ўлдириш (0,3 фоизга), оғир тан жароҳати етказиш (2,1 фоизга), ўғрилик (7,5 фоизга), талончилик (0,1 фоизга), босқинчилик (11,4 фоизга), безорилик (5,6 фоизга), транспорт воситаларини олиб қочиш (11,5 фоизга), транспорт воситаларини ўғрилаш (16,2 фоизга) ҳамда товламачилик (5,6 фоизга) ҳолатлари камайиб бораётганидан далолат беради. Ўтган йили жиноят содир этиш жамоат жойларида 7,9 фоиз, шу жумладан, кўча-кўйларда 11,5 фоизга камайганлигини айтиб ўтиш лозим. Айни вақтда зўрлаб номусга тегиш фактлари нисбатан кўпайганлиги кузатилади. 1996 йилда аввалги йилга қиёслаганда товламачилик жиноятлари 5,6 фоизга камайгани ҳолда кўп миқдорда фирибгарлик билан шуғулланиш даражаси1/3 баравар ўсган.

Таъкидлаш жоизки, сўнгги йилларда ўғрилик, транспорт воситаларини олиб қочиш жиноятларини кескин камайишига эришилди. Бу фикрни тасдиқлайдиган мисоллар жуда кўп.

Транспорт воситаларини олиб қочиш динамикаси:

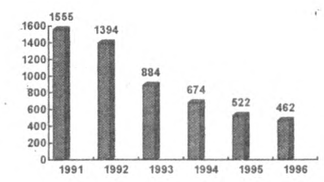

Транспорт воситаларини ўғрилашга оид маълумотлар:

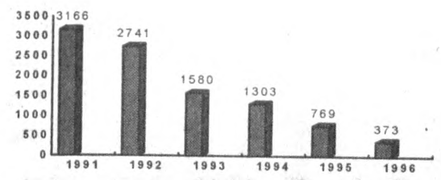

Сўнгги 6 йил мобайнида вояга етмаганлар ўртасида жиноятчилик анча камайди. Агар 1992-йилда ўсмирлар томонидан ёки улар иштирокида 5.882 та жиноят содир этилган бўлса, 1996-йилда бу рақам 3.243 тани ташкил этди. Яъни 44,8 фоизга камайди.

Вояга етмаганлар ўртасида жиноятчилик даражаси:

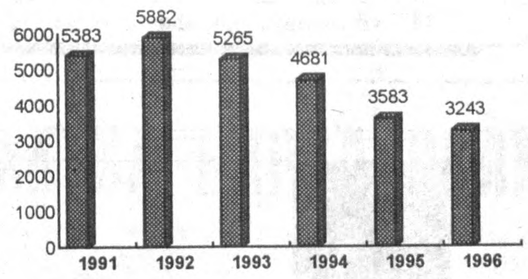

Коррупция ҳамда уюшган жиноятчиликка қарши кураш кучайтирилмоқда. 1996 йилда ИИБ ҳамда прокуратура органлари томонидан порахўрлик билан боғлиқ жиноятлар 1995 йилга нисбатан 37,2 фоиз кўп аниқланди. Шунингдек, тадбиркорларга нисбатан таъмагирлик фактларининг олдини олиш бўйича кескин чоралар кўрилиб, бундай жиноятлар 24,5 фоизга кўпроқ фош этилди. Бу жиноятчиларнинг аксарияти қонунбузарлик содир бўлган жойнинг ўзида қўлга туширилди. Умуман, жиноятчиликнинг аҳволини таҳлил қилиш шуни кўрсатадики, 1996-йилдаги республикамизда тезкор вазиятни яхшиланиши жараёни бир зайилда давом этмоқда.

Ўзбекистон Республикаси Прокуратураси матбуот хизмати.

ХОРИЖ ГАЗЕТАЛАРИ ЁЗАДИ

☑ ***«ТАЙМС» газетасининг ёзишича, британиялик олимлар қайси ҳолларда кишига омад кулиб боқишини аниқламоқчи бўлдилар. Инсон психологияси хусусиятларини тадқиқ қилган ҳолда улар қуйидагиларни аниқладилар: муваффақият ҳар бир ишни пухта ўйлаб, эҳтиросларга берилмасдан ҳаракат қилувчиларни ёқтирар экан. Энг муҳими, олимларнинг фикрига қараганда, инсон ўзининг ички келишмовчиликларини енгиб ўтиши лозим. Ким кўпроқ омадга ишонади, аёлларми ёки эркаклар, деган саволга тадқиқот натижалари аёллар омадлари чопишига кўпроқ ишонишларини кўрсатган. Бу фактни олимлар аёл ва эркак психологияси ўртасидаги номутаносибликлар билан изоҳлашмоқда. Уларнинг фикрига кўра, аёл психологиясининг алоҳида бир хусусияти ўз-ўзига таъсир қилишдир.***

* * *

☑ *«МАЯМИ ГЕРАЛЬД». Америкада чиқадиган ушбу газета мухбирининг хабарига кўра, Жанубий Африкада СПИД касалига чалинган кишилар сони 2,5 миллион кишига яқинлашиб қолган. Мамлакатда ҳар етти ҳомиладор аёлнинг бири СПИД касаллигини юқтиришган. Жанубий Африка Соғлиқни сақлаш вазирлиги маълумотларига кўра, ушбу аёллардан туғилган болаларнинг 80 фоизи икки ёшга етмасдан вафот этмоқда. Шу муносабат билан Жанубий Африкада СПИДга қарши кураш кампанияси бошланди. Лекин бирон бир ижобий натижаларга ҳозирча эришилгани йўқ. Чунки, аҳолининг кўпчилиги қотиб қолган эскича яшаш тарзидан воз кечолмай, СПИД билан курашишга унчалик даражада эътибор беришмаяпти.*

* * *

☑ ***«ДЭЙЛИ ТЕЛЕГРАФ». Ушбу Британия газетасининг ёзишича, дунёда будильник-соатсиз маълум вақтда уйғонадиган одамлар ҳам кўп учрар экан. Америкада олимлар томонидан 300 дан зиёд киши сўров қилинганида, уларнинг ҳар олтитасидан бири бундай қобилиятга эга эканликлари аён бўлган. Айова штатидаги Лютер коллежи уйқу лабораторияси олимлари уч кеча мобайнида 15 нафар кўнгилли кишининг уйқусини кузатишган. Бу кишилар кечқурун ётиш олдидан ўзларига маълум пайтда уйғониш вақтини белгилашган. Кейин эса ўзлари белгиланган вақтдан 3 дақиқа 20 секунд фарқ билан уйғонишган. Инсонлар бундай қобилиятга қандай қилиб эга бўлишган? Бу ҳозиргача сир бўлиб қолмоқда. «Дэйли Телеграф»нинг таъкидлашича, уйқу лабораторияси раҳбари доктор В. Муркрофтнинг ўзи ҳам будильникдан фойдаланмас экан. Бироқ, агарда у шамоллаб қолса, унинг «ички» уйғотгич соати ишламасдан, панд берармиш.***

ҲАФТАЛИК КЎРСАТУВЛАР

ДУШАНБА, 5

I

6.30 «Ассалом, Ўзбекистон!». Тонгги дам олиш дастури.
8.00—8.30 «Ҳафтанома».

*

8.30 «Ўзбектелефильм» намойиш этади: «Кўнгил қолма муҳаббатдан». Фильм-концерт.
9.00 «Замин фидойилари». Телеочерк.
9.20 «Писмиқ». Болалар учун фильм.
10.00 Янгиликлар.
10.05 «Илм — ўзликни билмакдир».
10.30 «Шеърият — эзгу эҳромим». Шоир Султон Расулий.
10.50 Н. Ҳабибуллаев. «Фотиманинг саргузашти». Республика қўғирчоқ театрининг спектакли.
11.30 «Хазинамиз таянчи». Публицистик кўрсатув.
12.00 «Соқов ва муҳаббат». Бадиий фильм.
13.40 «Хўжа Насриддин». Мультфильм.
14.00—14.05 Янгиликлар.

* * *

17.55 Кўрсатувлар тартиби.
18.00 Янгиликлар.
18.10 «Эркатой».
18.25 «2000-йилдан сўнг». Телесериал.
18.45 «Диёр». Тележурнал.
19.05 «Катта танаффус» янгиликлари.
19.25 Эълонлар.
19.30 «Ахборот» (рус тилида).
19.50 Эълонлар.
19.55 Биржа ва банк хабарлари.
20.15 Оқшом эртаклари.
20.25 Эълонлар.
20.30 «Ахборот».
20.55 Эълонлар.
21.00 «Ўзбекистон — Ватаним маним!» Қўшиқ қўрик-танлови.
21.25 «Сиёсат оламида».
21.50 «Бу оқшом...»
22.10 «Ёзув столидан репортаж».
22.40 «Морена Клара». Телесериал.
23.25 Эълонлар.
23.30 «Ахборот».
23.55 Тунги тароналар.
00.15—00.25 «Ватан тимсоллари».

II

18.00 Кундалик.
18.10 Эълонлар.
18.15 «Ёрилтош». Мульттўплам.
18.35 «Спорт қитъаси».
18.45 «Кичик мамлакат».
19.00 «Мак ва Матли». Қизиқарли дастур.
19.20 «Услуб».
19.25 Эълонлар.
19.30 «Ахборот» (рус тилида).
19.50 Эълонлар.
19.55 «Офисина» баридан чиққан фирибгарлар». Телесериал.
20.25 Эълонлар.
20.30 «Ахборот».
20.55 Оҳанглар ва Эълонлар.
21.15 «Кинонигоҳ».
22.15 Кундалик.
22.25 «Компьютер-Осиё»..
22.40 «Спорт қитъаси».
23.10 «Санта-Барбара». Телевизион бадиий фильм.
24.00—00.10 Кундалик.

III

17.15 Янгиликлар.

*

17.20 — 20.40 Россия жамоат телевидениеси.

*

20.40 «Кругозор». Тележурнал.

*

21.00 — 21.30 Россия давлат телевидениеси.

*

21.30 Эълонлар.
21.35 «Қонли тош». Бадиий фильм (АҚШ).
23.00 «Ўзбектелефильм» намойиш этади: «Кўқонлик уста». Телефильм.
23.15—23.20 Янгиликлар.

IV

17.10—18.45 Туркия телевидениеси.

*

18.45 Кўрсатувлар анонси.
18.50 «Мультқарусель».
19.05 Эълонлар.
19.10 «Кўнгли синиқлар мактаби» Телесериал.
19.35 «Дидар».
20.05 «Жаҳон».
20.25 «Душанба». Публицистик кўрсатув.
20.35 «Тасвир».
20.40 «Авторейд».
20.50 «Сўз — сизга».
21.05 «Кимга қанақа?».
21.35 «Спорт-тайм».
22.05 Эълонлар.
22.10 Кинематограф. «Тунги талваса». Телесериал.
23.00 «Ғўзаллик ва мангулик ҳақида».
23.20 «Ҳар соҳадан бир шингил».
23.35—23.45 «Хайрли тун!».

СЕШАНБА, 6

I

6.30 «Ассалом, Ўзбекистон!» Тонгги дам олиш дастури.
8.00—8.25 «Ахборот».

*

8.25 Республика газеталарининг шарҳи.
8.35 «Ўзбектелефильм» намойиш этади: «Зориқиб кутилган кун».
8.55 Биржа ва банк хабарлари.
9.15 «Морена Клара». Телесериал.
10.00 Янгиликлар.
10.05 «Фермер». Тележурнал.

Ўқув кўрсатувлари:

10.30 Информатика ва ҳисоблаш техникаси асослари.
11.00 Инглиз тили.
11.30 Адабиёт.

*

12.00 ЎзТВ хазинасидан. Т. Тўла, Ф. Олимов, «Нодирабегим». Муқимий номидаги Ўзбек Давлат мусиқий театрининг спектакли. 1-қисм.
13.15 «Изланиш самаралари». Публицистик кўрсатув.
13.35 «Бахтим, сени куйлайман». Фильм-концерт.
14.00 Янгиликлар.
14.05—15.30 «Сиздан угина, биздан бугина». Бадиий фильм.

* * *

17.55 Кўрсатувлар тартиби.
18.00 Янгиликлар.
18.10 «Кўнгироқча».
18.30 «Спорт, спорт, спорт».
18.45 «Қишлоқ ҳақида ўйлар».
19.05 Маънавият. «Оҳанглардан таралган меҳр».
19.25 Эълонлар.
19.30 «Ахборот» (рус тилида).
19.50 Эълонлар.
19.55 «Адолат». Ҳуқуқий-публицистик кўрсатув.
20.15 Оқшом эртаклари.
20.25 Эълонлар.
20.30 «Ахборот».
20.55 Эълонлар.
21.00 «Буюк келажак сари».
21.20 «Альманах-ТВ».
21.55 XII Тошкент Халқаро кинофестивали олдидан. «Сиз ёлгиз эмассиз». Бадиий фильм (Туркия).
23.15 «Замон».
23.25 Эълонлар.
23.30 «Ахборот».
23.55 Тунги тароналар.
00.15—00.25 «Ватан тимсоллари».

II

18.00 Кундалик.
18.10 Эълонлар.
18.15 «Ёрилтош». Мульттўплам.
18.45 «ТВ плюс...»
19.00 «Нафис мажлислар».
19.15 Мусиқий шарҳ.
19.25 Эълонлар.
19.30 «Ахборот» (рус тилида).
19.50 Эълонлар.
19.55 «Офисина» баридан чиққан фирибгарлар». Телесериал.
20.25 Эълонлар.
20.30 «Ахборот».
20.55 Оҳанглар ва Эълонлар.
21.10 «Кинонигоҳ».
22.40 Кундалик.
22.50 «Спорт қитъаси».
23.15 «Авлодимиз».
23.30 «Акс».
23.50 «ТВ плюс...»
00.05 — 00.15 Кундалик.

III

17.15 Янгиликлар.

*

6.30—8.00, 17.20—20.40 Россия жамоат телевидениеси.

*

20.40 «Бўёқлар жилоси». Телефильм.

*

21.00—21.30 Россия давлат телевидениеси.

*

21.30 Эълонлар.
21.35 Телетомошабинларнинг талабларига биноан. «Баҳорнинг ўн етти лаҳзаси». Телевизион бадиий фильм. 11-серия.
22.45 «Опера шинавандаларига».
23.15—23.20 Янгиликлар.

IV

17.10—18.45 Туркия телевидениеси.

*

18.45 Кўрсатувлар анонси.
18.50 «Мультқарусель».
19.05 «Сен ҳақингда ва сен учун». Ахборот-дам олиш кўрсатуви.
19.20 Эълонлар.
19.25 «Санта-Барбара». Телевизион бадиий фильм.
20.15 «Америкага бир назар».
20.45 «Солиқлар ҳақида сабоқлар».
21.00 «Дорихона эшитади...»
21.40 «Дурдаршан» телекомпаниясининг кўрсатувлари.
22.10 Эълонлар.
22.15 Кинематограф. «Тунги талваса». Телесериал.
23.05 «ТВ IV да «Немис тўлқини».
23.25—23.35 «Хайрли тун!».

ЧОРШАНБА, 7

I

6.30 «Ассалом, Ўзбекистон!» Тонгги дам олиш дастури.
8.00—8.25 «Ахборот».

*

8.25 «Альманах-ТВ».
9.00 «Ўзбектелефильм» намойиш этади: «Нафосатга бахшида умр».
9.20 Маънавият. «Оҳанглардан таралган меҳр».
9.40 «Истиқболга интилиб». Публицистик кўрсатув.
10.00 Янгиликлар.
10.05 «Ҳаммаси маҳалладан бошланади».

Ўқув кўрсатувлари:

10.30 «Ассалом, япон тили!».
11.10 Ўзбек тилини ўрганамиз.
11.40 «Қизиқарли учрашувлар». Абдусаттор Эшонқулов.

*

12.10 «Футбол майдонларида».
12.30 «Инсон ва замин». Тележурнал.
12.55 ЎзТВ хазинасидан. Т. Тўла, Ф. Олимов, «Нодирабегим». Муқимий номидаги Ўзбек Давлат мусиқий театрининг спектакли. 2-қисм.
14.00 Янгиликлар.
14.05—15.30 «Бўрондаги олишув». Бадиий фильм.

* * *

17.55 Кўрсатувлар тартиби.
18.00 Янгиликлар.
18.10 «Табиатни асрайлик». Мультфильм.
18.20 «Бу ёруғ оламда Ватан биттадур...».
18.25 «Гул кўп, чаман кўп».
18.45 «Таниш ва номаълум».
19.05 Бухоронинг 2500 йиллигига. «Бухорои шариф». 1-кўрсатув.
19.25 Эълонлар.
19.30 «Ахборот» (рус тилида).
19.50 Эълонлар.
19.55 «Эъзозидаги қушиқлар».
20.15 Оқшом эртаклари.
20.25 Эълонлар.
20.30 «Ахборот».
20.55 Эълонлар.
21.00 «Буюк келажак сари».
21.20 Дилнавоз садолар.
21.40 «Мавзу».
22.00 «15 дақиқа спорт ҳақида».
22.15 «Сир».
22.25 «Автоолам».
22.40 «Морена Клара». Телесериал.
23.25 Эълонлар.
23.30 «Ахборот».
23.55 Тунги тароналар.
00.20 — 00.30 «Ватан тимсоллари».

II

18.00 Кундалик.
18.10 Эълонлар.
18.15 «Ёрилтош». Мульттўплам.
18.40 «Спорт қитъаси».
18.50 «Дойче-Велле» тақдим этади...
19.10 XII Тошкент Халқаро кинофестивали олдидан. Ҳайъат раиси Чингиз Айтматов билан суҳбат.
19.25 Эълонлар.
19.30 «Ахборот» (рус тилида).
19.50 Эълонлар.
19.55 «Офисина» баридан чиққан фирибгарлар». Телесериал.
20.25 Эълонлар.
20.30 «Ахборот».
20.55 Оҳанглар ва Эълонлар.
21.10 «Кинонигоҳ».
22.40 Кундалик.
22.50 «Ўзбекистон — Ватаним маним!» Қўшиқ қўрик-танлови.
23.25 «Сиёсат оламида».
23.50 «Бу оқшом...»
00.10 «Ёзув столидан репортаж».
00.40 «Ватан тимсоллари».

III

17.15 Янгиликлар.

*

17.20 — 20.40 Россия жамоат телевидениеси.

*

20.40 «Мусиқа ҳамма учун».

*

21.00—21.30 Россия давлат телевидениеси.

*

21.30 Эълонлар.
21.35 «Тугатишга киришилсин». Телевизион бадиий фильм.
1 ва 2-сериялар.
00.15—00.20 Янгиликлар.

IV

17.10—18.45 Туркия телевидениеси.

*

18.45 «Мультқарусель».
19.00 Эълонлар.
19.05 Жаҳон Қизил Ҳоч ва Қизил Ярим ой кунига. «Панорама».
19.20 «Санта-Барбара». Телевизион бадиий фильм.
20.10 «02» тўлқинида.
20.25 «Интер-спорт».
20.35 Эълонлар.
20.40 «Эльдорадо». Телесериал.
21.10 «Бугунги Бангладеш».
21.25 «Дурдаршан» телекомпаниясининг кўрсатувлари.
22.00 «Коктейль плюс».
22.30 «Эллада».
23.00 «Компьютер-ревю».
23.15—23.25 «Хайрли тун!».

ЖУМА, 9

I

6.30 «Ассалом, Ўзбекистон!». Тонгги дам олиш дастури.
8.00 — 8.25 «Ахборот».

*

8.25 «Ўзбектелефильм» намойиш этади: «Ҳофизлар куйлаганда...»
9.00 «Юзма-юз».
9.20 ЎзТВ хазинасидан. Улмас Умарбеков. «Киёмат қарз». Ҳамза номидаги Ўзбек Давлат академик драма театрининг спектакли. 1-қисм.
10.00 Янгиликлар.
10.05 «Пулат тулпорлар». Публицистик кўрсатув.
10.30 «Санъат гунчалари».
10.55 ЎзТВ хазинасидан. Улмас Умарбеков. «Киёмат қарз». Ҳамза номидаги Ўзбек Давлат академик драма театрининг спектакли. 2-қисм.
11.55 «Жонсарак». Мультфильм.
12.05 «Мардлар қуриқлайди Ватанни». Мусиқий дастур.
12.40 «Солдат отаси». Бадиий фильм.
14.00 Янгиликлар.
14.05 — 14.40 О. Эргаш. «Шукрона». Теленовелла.

***

17.55 Кўрсатувлар тартиби.
18.00 Янгиликлар.
18.10 «Соғлом авлод учун!»
18.30 Бизнес ҳафта якунлари.
18.40 «Морена Клара», Телесериал.
19.25 Эълонлар.
19.30 «Ахборот» (рус тилида).
19.50 Эълонлар.
19.55 «Синфдош».
20.15 Оқшом эртаклари.
20.25 Эълонлар.
20.30 «Ахборот».
20.55 Эълонлар.
21.00 Буюк келажак сари. «Уйғоқ хотира». Ғалаба кунига бағишланади.
21.20 «Ривоят».
21.30 «Йигит омон булса...»
21.45 «Эртага — шанба».
22.05 «Сен етим эмассан». Бадиий фильм («Ўзбекфильм»).
23.25 Эълонлар.
23.30 «Ахборот».
23.55 «Ринг».
00.10 Тунги тароналар.
00.30 — 00.40 «Ватан тимсоллари».

II

9.00 «Ёрилтлш». Мульттўплам.
9.20 «Қизмунчоқ».
9.40 «Кулги дарғалари». Чарли Чаплин.
9.55 «Дубляж».
10.10 «Жозиба».
10.25 «Зиндаги ёхуд муҳаббат».
10.50 Видео — «О».
12.20 — 12.50 «Спорт қитъаси».

* * *

18.00 «Даракчи».
18.10 Эълонлар.
18.15 «Ёрилтош». Мультфильм.
18.35 «Авлодимиз».
18.55 «Бир қўлингда қиличинг бўлсин!».
19.05 «Ғалаба нашидаси».
19.25 Эълонлар.
19.30 «Ахборот» (рус тилида).
19.50 Эълонлар.
19.55 «Сизлардан ишорат». Мусиқий дастур.
20.25 Эълонлар.
20.30 «Ахборот».
20.55 Оҳанглар ва Эълонлар.
21.15 «Кинонигоҳ».
22.55 «Ғалаба нашидаси».
23.15 «Ҳанда дукони». «Ватанга совға».
24.00 — 00.10 «Даракчи».

III

16.10 Дастурнинг очилиши. Эълонлар.

*

6.30—8.00, 16.15 — 21.50 Россия жамоат телевидениеси.

*

21.50 Эълонлар.
21.55 «Виждон олдида». Бадиий фильм («Ўзбекфильм»).

*

23.15—23.45 Россия давлат телевидениеси.

*

23.45—23.55 «Тошкент фавворалари». Телефильм.

IV

17.10—18.45 Туркия телевидениеси.

*

18.45 «Мультқарусель».
19.00 Эълонлар.
19.05 «Кўнгли синиқлар мактаби». Телесериал.
19.30 «Умид чечаклари».
20.00 «Маънавият ва Ислом».
20.30 «Ўтмишсиз келажак йўқ».
21.00 Эълонлар.
21.05 «Эльдорадо». Телесериал.
21.35 «Баҳорги вернисаж».
21.45 «Монитор—Осиё».
22.05 «Олам ва одам».
22.30 «Сахий ҳонадонда».
23.00 Араб эстрадаси.
23.20—23.30 «Хайрли тун!».

ШАНБА, 10

I

6.30 «Ассалом, Ўзбекистон!». Тонгги дам олиш дастури.
8.00 — 8.25 «Ахборот».

*

8.25 Республика газеталарининг шарҳи.
8.35 «Ўзбектелефильм» намойиш этади: «Қўшигимда яшар муҳаббат».
8.55 «Қўённинг кўз ёшлари», «Қора қўён». Мультфильмлар.
9.15 «Морена Клара». Телесериал.
10.00 «Шохрўх» клуби».
«Ёшлик» студияси намойиш этади:
10.30 «Менга сўз беринг!»
11.10 «Ёш куч». Тележурнал.
11.30 «Нуроний».

*

11.55 «Хабарнома».
12.05 «Цирк! Цирк! Цирк!».
12.35 «Муҳаббат можароси». Бадиий фильм.
13.50 — 14.50 «Маънавият» видеоканали.

* * *

17.55 Кўрсатувлар тартиби.
18.00 «Совга».
18.20 «Олам».
18.35 «Ранглар жилоси».
18.50 «Умид»нинг умидлари.
19.05 «Ҳайрат».
19.25 Эълонлар.
19.30 «Ахборот» (рус тилида).
19.50 Оқшом эртаклари.
20.05 «Ўзбекистон янгиликлари» (инглиз тилида).
20.15 Рақслар гулдастаси.
20.25 Эълонлар.
20.30 «Ахборот».
20.55 Эълонлар.
21.00 Буюк келажак сари. «Ўзбекистоннинг янги тарихи».
21.30 Дилнавоз садолар.
21.40 «Азиз сиймолар». Сойиб Хўжаев.
22.00 Диққат, премьера: Ю. Розиқов. «Домла». Кўп қисмли видеофильм. 32-қисм.

«Тунги ёғду».
Дам олиш дастури:

22.35 «Куй ва тасвир».
22.50 XII Тошкент Халқаро кинофестивали олдидан. «Оқ қуйлак». Бадиий фильм (Миср).

II

9.00 «Бор экан-да, йўқ экан...»
9.20 «Авлодимиз».
9.40 «Бир қўлингда қиличинг бўлсин!»
9.50 «Ғалаба нашидаси».
10.10 «Сизлардан ишорат».
10.40 «Ҳанда дукони». «Ватанга совға».
11.25 «Кинонигоҳ».
13.05 — 13.35 «Спорт қитъаси».

* * *

18.00 «Даракчи».
18.10 Эълонлар.
18.15 «Ёрилтош». Мультфильм.
18.35 «Боланинг тили».
18.55 «Кулги дарғалари». Чарли Чаплин.
19.10 «Жозиба».
19.25 Эълонлар.
19.30 «Ахборот» (рус тилида).
19.50 Эълонлар.
19.55 «Олтин кент».
20.10 «Жозиба».
20.25 Эълонлар.
20.30 «Ахборот».
20.55 Эълонлар.

«Шанба оқшоми».
Дам олиш дастури.

21.00 «Зиндаги ёхуд муҳаббат».
21.25 «Спорт қитъаси».
21.50 Оҳанглар ва Эълонлар.
22.10 Чарли Шин «Иш юзасидаги эркак» детектив комедиясида.
23.50 — 24.00 «Даракчи».

III

16.45 Дастурнинг очилиши. Эълонлар.
16.50 «Алладин — ўғрилар қироли». Мультфильм.

*

18.20—20.35 Россия жамоат телевидениеси.

*

20.35 Эълонлар.
20.40 «Янги қасоскорлар». Телесериал (Англия).
22.20—22.40 «Халқ қалбида», «Хотира». Телефильмлар.

IV

9.00 «Аэробика».
9.20 Кинонинг олтин асри. «Тунги гўзаллар». Бадиий фильм.
10.40 Эълонлар.
10.45 «Спектаклдан сунг».
11.10 Шанба эртаги.
12.10 «Учувчи шифокорлар». Телесериал.
12.55 — 13.15 Корейс тилини ўрганамиз.

***

17.10 — 18.45 Туркия телевидениеси.

*

18.45 «Мультқарусель».
19.00 Эълонлар.
19.05 «Шанба оқшомида».
19.15 «Санта-Барбара». Телевизион бадиий фильм.
20.05 «Эсдалик учун дастхат».
20.30 «5 дақиқа ўзинг учун».
20.40 «Рақслар қанотида».
21.10 Эълонлар.
21.15 Кинонинг олтин асри. «Мелодрама». Бадиий фильм (Франция).
22.55 «Бу ажиб дунё».
23.15 «Оқшом учрашувлари».
23.45 «Хит-коллекция».
00.05—00.15 «Хайрли тун!».

ЯКШАНБА, 11

I

6.30 «Ассалом, Ўзбекистон!». Тонгги дам олиш дастури.
8.00 — 8.25 «Ахборот».

*

8.25 «Камалак». Болалар учун кинодастур.
9.20 «Катта танаффус».
9.40 Мультолам.
10.00 «Ватанимга хизмат қиламан».
11.00 «Бир ўлка-ки...»
11.25 Ю. Розиқов. «Домла». Кўп қисмли видеофильм. 32-қисм.
12.00 «Ташриф». Дам олиш дастури.
12.40 «Ишингиз бароридан келсин».
13.20 «Қотиллик пайида». Бадиий фильм. 8-серия.
14.15 «Келгуси ҳафтада».
14.30 «Согинч».
14.40 «Сўнгги пушаймон». Бадиий фильм.
15.55 «Мусиқа салтанати».
16.15 «Ўзбекистон спорти».
16.30 — 16.40 «Тақвим».

* * *

17.55 Кўрсатувлар тартиби.
18.00 «Ҳамёндаги муъжизалар ёки...»
18.15 «Қотиллик пайида». Бадиий фильм. 9-серия.
19.05 «Пойинтар-сойинтар».
19.15 «Тухфа».
19.25 Эълонлар.
19.30 «Панорама» (рус тилида).
19.55 Эълонлар.
20.00 «Илҳом сатрлари».
20.05 «Эгиз қушиқлар».
20.25 Эълонлар.
20.30 «Ҳафтанома».
21.00 Эълонлар.
21.05 «Жараён».
21.20 «Бу мунис лаҳзалар».
21.40 «Шахс ва баҳс».
22.05 «Интер-футбол».
22.35 «Келгуси ҳафтада».
22.50 Дилнавоз садолар.
23.25 Эълонлар.
23.30 «Ҳафтанома».
24.00 Тунги сеанс. «Ой-44». Бадиий фильм (АҚШ).
01.35 «Тақвим».
01.45 — 01.55 «Ватан тимсоллари».

II

9.00 «Боланинг тили...»
9.15 «Ёрилтош». Мульттўплам.
9.45 Болажонлар экрани.
11.00 «Нодир ҳазина».
11.25 «Мухлис-ТВ 2».
11.35 XII Тошкент Халқаро кинофестивали олдидан. «Салом, фестиваль!».
11.50 «Глобус». Телеальманах.
12.15 «Қушиқлар жилосида».
12.30 — 14.10 Видео — «О».

* * *

18.00 «Даракчи».
18.10 Эълонлар.
18.15 «Боланинг тили».
18.30 «Ёрилтош». Мульттўплам.
18.45 «Табиат шифохонаси».
18.55 «Умрбоқий мерос».
19.10 «Мухлис-ТВ 2».
19.25 Эълонлар.
19.30 «Панорама» (рус тилида).
19.55 Эълонлар.
20.00 «Қонун ҳимоясида».
20.10 XII Тошкент Халқаро кинофестивали олдидан. «Салом, фестиваль!».
20.25 Эълонлар.
20.30 «Ҳафтанома».
21.00 Эълонлар.
21.05 «Глобус». Телеальманах.
21.30 Оҳанглар ва Эълонлар.
21.45 Видео — «О».
23.30 «Мухлис-ТВ 2».
23.45 «Мувозанат» — келгуси ҳафта тақвими.
24.00 «Даракчи».
00.10 Дастур ниҳояси.

III

17.15 Дастурнинг очилиши. Эълонлар.

*

17.20—22.45 Россия жамоат телевидениеси.

*

22.45 Эълонлар.
22.50 «Янги қасоскорлар». Телесериал.
23.40—00.05 «Панорама».

IV

9.00 «Эй! Тонгингиз хайрли булсин!».
9.30 «Парле ву франсе?»
10.00 «Эртакларнинг сеҳрли олами» таништиради...
12.30 «Ўзбекистон янгиликлари» (инглиз тилида).
12.40 «Афсоналар ва ҳақиқат».
13.30 Эълонлар.
13.35 Киносалон. Кевин Костнер Оливер Стоуннинг «Жон Ф. Кеннеди» фильмида.
16.05 «Жонли сайёра».
16.25 Кундузги сеанс. «Қутқариш командаси». Бадиий фильм.

*

17.10—18.45 Туркия телевидениеси.

*

18.45 «Мультқарусель».
19.00 Эълонлар.
19.05 «Телеташриф».
19.20 «Менинг кучим».
19.35 «Яхши дегани нима-ю ёмон дегани нима». Болалар дам олиш дастури.
19.55 «Сенинг вақтинг».
20.15 «Тошкент оқшомида».
20.50 «Иштирок этувчилар».
21.20 «Кинопрофи». Жаҳон кинематографияси янгиликлари.
21.50 Эълонлар.
21.55 Киносалон. Оливер Стоуннинг «Тўғма қотиллар» фильми.
23.55—00.05 «Хайрли тун!».

ШАХМАТЧИ, ЖУРНАЛИСТ, ОЛИМ...

Элназар кишилар

Мен у кишини таниганимга 30 йилдан ошди. Ҳамиша бирдек. Содда, самимий, дилкаш, одамохун, ҳожатбарор. Хонамизга ҳар замон ўзига хос эътибор, қандайдир ҳурмат билан қадам ранжида қиладилар. Боиси, ҳаёти, ижоди, қолаверса, обрў-эътибори суюкли шу газета билан боғлиқ эканлигини яхши биладилар. Илк марта шахматдан хабар ва мақолалар ёзиб юрган чоғларини эслаб, мароқ билан ҳикоя қиладилар.

— Ҳассос журналист Воси Маҳкамов мени шу газетага жалб қилганди. Бир-иккита мақолаларим газетада чоп этилганидан кейин ўз даврининг таниқли ижодкор ва журналистлари мени даврага ола бошлашди. Шахмат оламидаги савол-жавоблар ўз йўлигаю, мендек ўзбекдан чиққан биринчи шахмат устаси билан дона суришнинг улар учун завқи бошқача эканми? Босиқ ва вазмин, фикри ҳамиша теран ёзувчи Раҳмат Файзийни, қаламкашлар отахони Ҳабиб Нўъмонни, иқтидорли журналист Холбек Ёдгоровни, эл назарига тушган Одил Абдураҳмонов, Муҳиддин Жалоловлар билан дона сурганим, шахмат тахтаси узра ширин суҳбатлар, ҳазил-мутойибалар бир олам эди, десам бўлар...

Ҳа, шахмат донасини қўлга олган ҳар бир инсонга яхши таниш бўлган Мамажон Муҳиддинов ҳавас қилгулик умр кечиряпти. Унинг ҳаёти ва фаолияти ёрқин саҳифаларга бой. Бордию у кишидан бирор мақола тагига хизматномангизни тўлиқ ифода этинг дейишса, тахминан қуйидаги ёзувлар пайдо бўлади: республика шахмат федерациясининг биринчи вице-президенти, республикада хизмат кўрсатган мураббий, спорт устаси, жисмоний тарбия ва спорт аълочиси, халқаро тоифадаги ҳакам, мамлакат тўрт карра чемпиони, тарих фанлари номзоди, муҳандис, Ўзбекистон Ёзувчилар ҳамда Журналистлар уюшмалари аъзоси...

Бир қарашда ҳар қандоқ кишининг «эҳ-е» дейиши табиий. Лекин бундай хизмат кўрсатиш учун тинимсиз меҳнат, сабр-матонат, ихлос, руҳий ва жисмоний имкониятларни уйғунлаштира билиш тақозо этилади. Мамажон ака ижодкоргина эмас, у ўзини кўп марта ташкилотчилик қобилиятини ҳам намойиш эта олган. Жумладан, қирқ йил мобайнида ўнлаб йирик мусобақаларни ташкил этиш ва уларга бош-қош бўлишни ўрнига қўйди. Мухлислар унинг етакчилигида ўтказилган Осиё мамлакатлари халқаро турнири, Ҳиндистон — Ўзбекистон дўстлик учрашувини, жаҳон биринчилигининг минтақавий турнирини яхши эслашади. Газета-журналлар, радио-телевидениеда унинг ташаббуси билан ташкил этилган шахмат клублари ва танловларига юз минглаб ҳаваскорлар жалб этилгани ҳам бежиз эмас.

У моҳир шахматчи ёки шахмат шарҳловчисигина эмас, айни пайтда шатранж тарихини ҳар жиҳатдан ўрганишга бел боғлаган инсонлардан бири. Унинг илмий-тадқиқот ишлари «Ўзбекистонда шахмат тарихи» мавзуидаги номзодлик диссертациясини муваффақиятли якунлаш билан ниҳояланди. Шахмат бўйича биринчи олим юзага келди. Тиниб-тинчимас Мамажон ака «Алишер Навоий ва шатранж» илмий мақоласини эълон қилиб, яна эътибор қозонди.

Жами беш мингдан зиёд шахматга бағишланган мақола, ҳикоя, очерк, лавҳа, хабар, репортаж, ҳисобот, сценарий ёзишнинг ўзи бўлмади. У киши тунлари билан мижжа қоқмай ижод қилди. Меҳнатлари самарали кечди. «Уч матч якунлари», «Ўзбекистонда шахматчилик», «Ўзбекистон қишлоқ шахматчилари», «Шахмат дарслиги», «Шарқ — шахмат ватани», «Шахмат ва адабиёт», «Катакларга яширинган олам», «От суриб, фил ўйнатиб», «Ақл муъжизаси», «Соҳибқирон дона сурганда» каби жами 240 босма табоқ, 264900 нусхалик китоблар туркумини яратди. Яна бунга ажойиб таржима китобларини қўшаётганимиз йўқ.

Наманганда ширмонпазлар оиласида дунёга келган Муҳиддин Боқиевнинг тўнғичи ана шундай эътибор топиши унинг хаёлига келганмикан? Асл фарзанд ота номини улуғлайди, дейишади. Шахмат тахтаси узра руҳиятингда юз берувчи алам, ситам, фикр-хаёл, завқу шавқ Мамажон ака учун тақдир, бахт тимсолига айланади, деб башорат қилиб бўлармиди? Ўзининг 70 баҳорини қаршилаётган оғамиз мамлакат шатранж маданияти боғини яратди. Эл суйган, ардоқлаган бу инсон, ана шу боққа ҳамон боғбонлик қилмоқда.

Мирзо АНВАР.

Vatanni sevmak iymondandur!

O'ZBEKISTON OVOZI

O'zbekiston Xalq demokratik partiyasi gazetasi

1997-yil 3-may, shanba № 52 (22.136).

Gazeta 1918-yil 21-iyundan chiqa boshlagan

Бош муҳаррир
Азим СУЮН

Таҳрир ҳайъати

Абдулла ОРИПОВ,
Абдулҳафиз ЖАЛОЛОВ,
Азиз НОСИРОВ,
Одилжон ОЛИМЖОНОВ,
Ислом ШОҒУЛОМОВ,
Аслиддин БОЛИЕВ (бош муҳаррирнинг биринчи ўринбосари),
Салим АШУРОВ (бош муҳаррир ўринбосари),
Виктор ЗВЕРЕВ (бош муҳаррир ўринбосари — «Голос Узбекистана»).
Алимқул СУЛТОНОВ (масъул котиб — «Ўзбекистон овози»).

ЎЗБЕКИСТОН ОВОЗИ
ГОЛОС УЗБЕКИСТАНА

МУАССИС: ЎЗБЕКИСТОН ХАЛҚ ДЕМОКРАТИК ПАРТИЯСИ МАРКАЗИЙ КЕНГАШИ

ИТАЛИЯ РЕСПУБЛИКАСИ ПРЕЗИДЕНТИ
ОСКАР ЛУИДЖИ СКАЛЬФАРО ЖАНОБЛАРИ
ЎЗБЕКИСТОНГА ХУШ КЕЛИБСИЗ!

Ўзбекистон ва Италия Республикалари Президентларининг учрашуви давлатларимизнинг яхши ҳамкорлик алоқалари бундан буён кенг қулоч ёзишида муносиб хизмат қилади.

ТОШКЕНТ "НОН - ПАСТА"

акционерлик жамияти

корхонасида ўрнатилган Италиянинг *"Байнбанти"* фирмасида тайёрланган замонавий 2 та автомат линия кўп йилдан буён оғиримизни енгил қилмоқда ва йилига 15 минг тоннадан зиёд макарон маҳсулотлари ишлаб чиқармоқда. Маҳсулот 400 граммдан 1 килограммгача қадоқланган ҳолда талаб даражасида тайёрланмоқда.

Шу кунларда алоқаларимизни янада кенгайтириш мақсадида янги ўзбек — итальян қўшма корхонасини тузиш ишлари олиб бориляпти.

Ўзбекистон — Италия ҳамкорлиги нурли йўллардан боришига ишончимиз комил!

ТОШКЕНТ "НОН — ПАСТА" АКЦИОНЕРЛИК ЖАМИЯТИ.

Ишбилармонлар диққатига!

Республикада биринчи марта

AGRO 97 TECH

Замонавий қичик-технология ва қишлоқ хўжалиги учун ускуналар СОТУВ КЎРГАЗМАСИ AGRO TECH - 97

Илгор технологияларни ўз кўзингиз билан кўриб танишишдек, ускуналарни танлашда тўғри хулоса қилиш ва унга эга бўлиш шартномасини расмийлаштиришдек бўлган камдан-кам имкониятни қўлдан бой берманг.

Кўргазманинг ишлаш вақти:	13 май 14.00-18.00
	14, 15 май 10.00-18.00
	16 май 10.00-16.00
Кўргазма манзилгоҳи:	Тошкент ш., Амир Темур кўчаси,107 "ЎЗЭКСПОМАРКАЗ", 4 - павильони
Кўргазма ҳомийлари:	Ташқи иқтисодий алоқалар вазирлиги, Ташқи иқтисодий фаолият миллий банки
Кўргазма ташкилотчиси:	"ЎЗИНВЕСТЛОЙИҲА" компанияси
Мурожаат учун телефонлар:	33-63-43; 68-53-24; /fax/40-66-41

«АМИСКЭ» фирмаси

Россия заводларида ишлаб чиқарилган автомобиль ва қишлоқ хўжалик техникаси ШИНАЛАРИНИ, шунингдек УАЗ автомобилларини СОТАДИ.

Манзил: Тошкент шаҳри, А.Қодирий кўчаси, 7-уй, 302-хона. («Узгипроводстрой» илмий тадқиқот институти биноси)
Телефон: (3712) 41-13-52.

БЎЛИМЛАР:

Мафкура ишлари ва партия ҳаёти — 33-07-20, 36-33-40.
Парламент фаолияти ва ҳуқуқ — 33-11-49, 36-54-06.
Иқтисодиёт — 33-21-43, 36-57-22.
Фан ва маданият — 33-07-20, 36-33-40.
Хатлар ва оммавий ишлар — 33-76-04.
Ахборот ва спорт — 33-12-56, 36-55-16.
Халқаро ҳаёт — 33-20-36.
Саноат, қурилиш ва транспорт бўлими — 33-07-20.
Реклама ва эълонлар — 33-38-55, 33-47-80.
факс — 33-54-55.

ВИЛОЯТ МУХБИРЛАРИ:

Андижонда — 24-16-48;
Бухорода — 23-80-06;
Гулистонда — 25-16-22;
Жиззахда — 3-31-86;
Навоийда — 3-39-20;
Наманганда — 6-43-43;
Нукусда — 7-58-83;
Каттақўрғонда — 5-33-46;
Тошкентда — 33-12-56;
Урганчда — 6-51-35;
Фарғонада — 22-36-78;
Қаршида — 3-25-79;
Қумқўрғонда — 5-26-24.

МАНЗИЛИМИЗ:

700000, ТОШКЕНТ, МАТБУОТЧИЛАР КЎЧАСИ, 32-УЙ.

«Шарқ» нашриёт-матбаа концерни босмахонаси.

Корхона манзили: Буюк Турон кўчаси, 41-уй.

Навбатчи муҳаррир И. ҲАМРО, навбатчи Э. ЭСИРГАДИЕВ.

Рўйхатдан ўтиш тартиби №00120

Газета офсет усулида А—2 форматда 33 824 нусхада босилди

Ҳажми 2 босма табоқ

«Ўзбекистон овози» материалларини кўчириб босиш фақат таҳририят рухсати билан амалга оширилади.

Г — 0211

Босишга топшириш вақти — 21.00. Топширилди — 22.30.

1 2 3 4 5 6.

СОТУВДА ЭРКИН НАРХДА

Ие, йўғ-е, наҳотки?!

БИР АВТОБУСДА 278 КИШИ

Дарвоқе, бизнинг шаҳарларимизда бир автобусга нечта одам сиғаркин-а? Бу саволга 70 та, боринг ана 150 нафар одам сиғсин, деб жавоб беришингиз тайин. Бироқ Литванинг Каунас шаҳри талабалари одатдаги автобусга нечта одам сиғиши ҳақидаги саволга 278 киши сиғади, деб аниқ жавоб беришмоқда. Негаки, улар буни синаб ҳам кўришди, яъни кўплаб талабалар оддий автобусга роса тирбанд бўлиб чиқишди. Шунда ҳақиқатан ҳам 278 киши сиғди. Қизиғи шундаки, ўтказилган «тажриба»да семиз талабалар қатнашиши ман этилди.

ЯХШИ НИЯТДА ҚЎРҚИТМОҚЧИ ЭДИ...

Буэнос-Айросдан унча узоқ бўлмаган Аргентина шаҳарларидан бирида яшовчи 48 ёшли Нестор Лутцнинг хотини кутилмаганда ўз эрининг қурбонига айланди. Гап шундаки, Нестор Лутц неча кундан бери ҳиқичоқ касалига мубтало эди. Давоси топилавермади. Шунда хотини одамлардан эшитганини қилишга, яъни Несторни қаттиқ қўрқитишга қарор қилди. Гўё шундан сўнг тузалиб кетишига ишонганди ва шундай бўлди ҳам, бироқ ўзи...

У Нестор ухлаётган пайтда юзига ниқоб тақиб, арвоҳларга ўхшаб кийиниб олди-да, эрининг олдига келиб, уни қўрқита бошлади. Уйқусираган Нестор қўрқиб кетиб, ёнидан пичоқни олди-да шартта «арвоҳ»га санчди. «Арвоҳ» шу заҳоти ўлди. Ҳиқичоғи тўхтаб, ўзига келган Нестор Лутц «арвоҳ»ни очиб кўрсаки, ўзининг хотини. Қилган ишидан ваҳимага тушган эр жиноят изларини яшириб, ўликни ахлат қутига ташлади. Аммо барибир виждони йўл қўймади, ўзини полицияга топширди. Қотил руҳий кўрикдан ўтказилгач, соғлом деб топилди ва жиноятти учун қамалди.

ТОШКЕНТДАГИ «МАХСУС ПОЛИМЕР-ЗОВУР БУЮМЛАРИ ТАЖРИБА КОРХОНАСИ»

шу ерда ишлаб чиқариладиган қуйидаги маҳсулотларни

СОТАДИ

— Д-16 мм. дан 160 м. гача бўлган полиэтилендан ишланган қувурларни:

— Канализация қувурлари ва уларни бириктирувчи қисмларни:

— Д-110 мм. ва Д-160 мм. ли полиэтилендан ишланган фильтрли, ҳимоя воситаси билан қопланган зовур қувурларини.

Шунингдек, қалинлиги 30-100 микрон, эни 700-1400 мм. бўлган полиэтилен плёнкаларни Сиз истаганча пул ўтказиш йўли билан харид қилишингиз мумкин.

Бундан ташқари, корхона шу маҳсулотларга 1997 йил учун буюртмалар қабул қилади.

Мурожаат учун манзил: Тошкент шаҳри, Бектемир тумани. Каржовец кўчаси, 3-уй.
Телефонлар: 90-18-35, 90-74-60, 92-69-39.

Янгийўл шаҳридаги масъулияти чекланган жамият «Сардор» фирмаси **ТУГАТИЛАДИ**

Даъволар эълон чиққан кундан бошлаб бир ой давомида қабул қилинади.

Ижтимоий йўналишдаги республика махсус гимназияси жамоаси гимназия ўқитувчиси Раъно Асқаровна Толиповага умр йўлдоши **Баҳодир ТОЛИПОВ**нинг бевақт вафот этганлиги муносабати билан таъзия изҳор этади.