АМЕРИКА ЭЛЧИСИ НАВОИЙДА

Америка Қўшма Штатларининг Ўзбекистондаги Фавқулодда ва мухтор элчиси Стенли Эскудэро Навоий вилояти ишлаб чиқариши ва саноати билан яқиндан танишди. У электрокимё, машинасозлик, цемент заводлари, "Навоийазот" ишлаб чиқариш бирлашмасини кўздан кечирди. Элчи Қизилқум сарҳадларидаги Учқудуқ ва Зарафшон шаҳарларида ҳам бўлиб, Америка-Ўзбекистон ҳамкорлигида қурилган қўшма корхоналар фаолияти билан қизикди.

Музаффар ШАРОПОВ.

ЖАҲОН БАНКИ АРМУҒОНИ

Жаҳон тараққиёт ва ривожланиш банки Мўйноқ тумани мактаб ўқувчиларининг ҳар бирига 3 минг сўмлик кийим-кечаклар совға қилди. Тумандаги 1-,2-,7-ўрта мактабларнинг ўқувчилари беҳад миннатдор бўлдилар. Бундан ташқари туман балиқчиларига 3,5 минг дона ов анжомлари, Хўжайли шаҳридаги болалар интернатига кийим-кечаклар хайрия этилди.

Рейимбой ЕШИМБЕТОВ.

ЎҚУВ ЖИҲОЗИ – КОМПЬЮТЕР

Республика Халқ таълими вазирлиги Бухоро вилоят халқ таълими бошқармасига 8 та компьютер синфини ташкил этишда бош-қош бўлди. Такомиллашган бу компьютерларнинг 5 таси "IBM-486" ва 3 таси "Правец" русумлидир. Бу ўқув жиҳозлари Ғиждувон, Шофиркон, Бухоро, Олот, Қоракўл, Пешку, Қоравулбозор, Когон туманларидаги мактабларга ўрнатилди.

Даврон БАҲРОНОВ.

ЯПОНИЯГА БОРИШНИ КЎЗЛАБ

Ўзбекистон хотин-қизлари волейбол терма командаси эртага Марказий ҳарбий спорт клубида Қозоғистон командасини қабул қилади. Ўзбек қизлари Алматидаги учрашувда қозоқ дуғоналарини 3:0 ҳисобида доғда қолдирган эдилар.

Эртанги учрашувда ғолиб чиққан команда Осиёдаги кучли командалар билан беллашади. Ўзбекистон волейболчи хотин-қизлари келгуси йил Японияда бўладиган жаҳон биринчилиги учун масъулиятли саралаш ўйинларида қатнашмоқда.

Абдулла ПЎЛАТОВ.

Ватанни севмак иймондандур!

ЎЗБЕКИСТОН ОВОЗИ

Ўзбекистон Халқ демократик партияси газетаси

1997 йил 14 июнь, шанба № 69 (22.153).

Газета 1918 йил 21 июндан чиқа бошлаган

РАСМИЙ ТАШРИФ БИЛАН

Ўзбекистон Республикаси Президенти Ислом Каримовнинг таклифига биноан, Озарбойжон Президенти Ҳайдар Алиев шу йил 18 — 19 июнь кунлари расмий ташриф билан Ўзбекистон Республикасида бўлади.

ПРЕЗИДЕНТ ҲУЗУРИДА ҚАБУЛ

Ўзбекистон Республикаси Президенти Ислом Каримов 13 июнь куни Жанубий Кореянинг «ДЭУ» компаниялари гуруҳи раиси Ким У Жунг бошчилигидаги делегацияни қабул қилди.

— Сизнинг ҳар бир ташрифингиз чоғида доимо аниқ ва амалий масалалар ўртага ташланади. Мазкур масалалар ўзаро ҳамжиҳатликда ўз ечимини топаётгани, албатта, қувонарлидир, — деди Ислом Каримов. — Ушбу учрашувимиз ҳам ўзаро ҳамкорлигимизни янада ривожлантиришда ўзининг амалий самарасини кўрсатиши шубҳасиз.

Шунингдек, мамлакатимиз раҳбари Ўзбекистон билан «ДЭУ» компаниялари гуруҳи ўртасидаги ҳамкорликни янада ривожлантириш ҳар икки томон учун ҳам бирдек манфаатли эканини айтди.

Жаноб Ким У Жунг ўзи раҳбарлик қилаётган «ДЭУ» компаниялари гуруҳи билан Ўзбекистон ўртасидаги ҳамкорлик имкониятлари кенгайиб бораётганидан мамнуниятини билдирди.

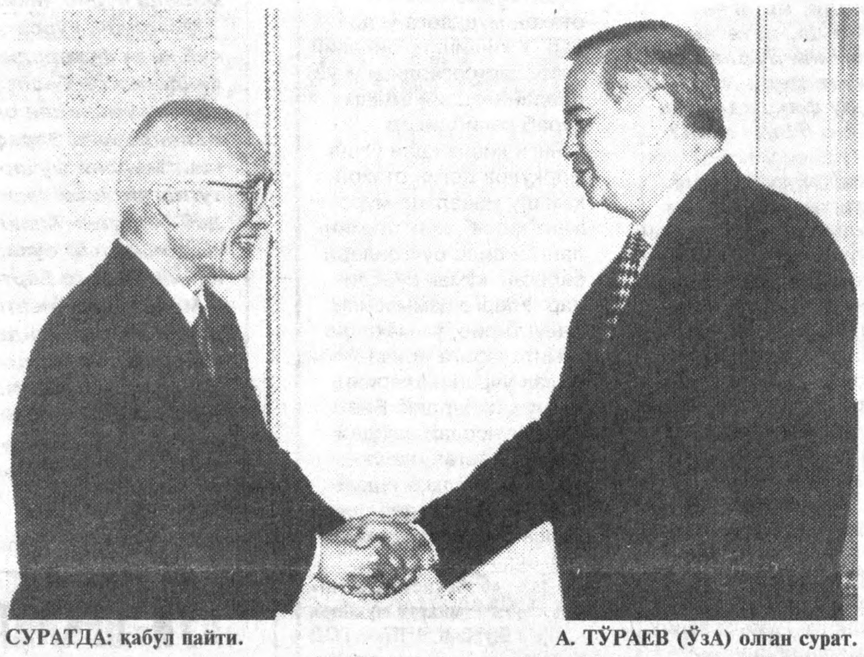

СУРАТДА: қабул пайти.

А. ТЎРАЕВ (ЎзА) олган сурат.

Мулоқот чоғида Ўзбекистонга киритилаётган «ДЭУ» сармоялари ҳажмини янада кенгайтириш, ўзаро ҳамкорликда Фарғона вилоятининг Тошлоқ туманида тўқимачилик фабрикасини очиш билан боғлиқ масалалар хусусида фикр алмашилди.

Қабул маросимида Бош вазир Ў.Султонов, Бош вазир ўринбосари В.Чжен иштирок этди.

(ЎзА).

Олий мактаб янгиликлари

ПРЕЗИДЕНТ КИТОБИНИ ЎРГАНИШМОҚДА

Республика олий ўқув юртларида Президентимиз Ислом Каримовнинг «Ўзбекистон XXI аср бўсағасида: хавфсизликка таҳдид, барқарорлик шартлари ва тараққиёт кафолатлари» китобини ўрганишга бағишланган лекция машғулотлари бошланди. Бу машғулотларни Олий ва ўрта махсус таълим вазирлиги Ўзбекистон Республикаси Президенти ҳузуридаги Стратегик ва минтақаларо тадқиқотлар институти билан биргаликда уюштирди.

Мазкур институт илмий ходимлари билан учрашувга талабаларгина эмас, олий ўқув юртлари профессор ва ўқитувчилари ҳам келишмоқда. Олимлар тингловчиларни Президентимиз китобидаги асосий қоидалар билан таништириб, бу асар жамиятимиз тараққиётининг ҳозирги босқичида катта назарий, услубий ва амалий аҳамиятга эга эканини кўрсатиб беришмоқда. Хусусан, китоб кенг китобхонлар оммасига мўлжалланган, унда халқимиз ислоҳотларни амалга ошириш чоғида дуч келаётган кўпгина муаммолар тушунтириб берилгани, уларни ҳал этишнинг аниқ йўллари кўрсатилгани, Ўзбекистоннинг ривожланган, демократик давлатга айланиши учун шарт-шароитлар тўла таҳлил қилиб берилгани таъкидланмоқда.

Бундай учрашувлар пойтахтдаги икки дорилфунунда — ТошДУ ва Давлат техника университетида бўлиб ўтди. Давлатимиз бошлиғи асарини ўрганишга бағишланган лекцияларни Тошкентдаги яна икки олий ўқув юрти — Архитектура-қурилиш ва Кимё-технология институтларининг талабалари ва ўқитувчилари ҳам тингладилар. Яқин вақт ичида бундай машғулотлар Ўзбекистоннинг барча вилоятларидаги олий ўқув юртларида бўлиб ўтади.

А. ИВАНОВА,
ЎзА мухбири.

БУ ДУНЁНИНГ ИШЛАРИ

☑ *Россия мудофаа вазири Игор Сергеев Россия ва Украина ҳарбий денгиз кучлари ҳамкорликда шу йилнинг кузида ҳарбий ўқув машғулотлари ўтказиши мумкинлигини инкор этмади.*

* * *

☑ *Европа комиссияси раиси Жак Сантер Европа парламенти депутатлари олдида Европа иттифоқи ҳақидаги янги шартнома лойиҳасини ҳимоя қилди.*

* * *

☑ *Конго Президенти ўт очишни тўхтатиш ҳақида фармон берди. Исёнчилар музокаралар олиб боришга тайёр.*

* * *

☑ *Шимолий Атлантика ассамблеяси Россия парламенти билан ҳамкорликни мустаҳкамлаш ниятида.*

* * *

☑ *Колумбияда Рихтер шкаласи бўйича 6,2 балл куч билан ер силкиниши рўй берди.*

* * *

☑ *Вильнюснинг чекка ҳудудидан уран топилди, у 1992 йилда Игнал АЭСидан ўғриланган.*

* * *

☑ *Афғонистоннинг Пули Ҳумри шаҳрида «Толибон»чилар ҳарбий гуруҳлари тормор этилди.*

* * *

☑ *Россиянинг Иваново вилоятига ҳақиқий бўлмаган спиртли ичимликларни етказиб берувчи жиноий гуруҳнинг раҳбари ҳибсга олинди.*

* * *

☑ *Нигериянинг ҳарбий қўшинлари ва полиция кучлари ҳарбий режимга қарши ҳужумни кутиб тўла шайлик ҳолатига келтирилди.*

* * *

☑ *Швеция ҳукуматиУкраина билан ҳамкорлик ўрнатилишидан манфаатдор эканлигини маълум қилди.*

МИНГ ДОЛЛАРЛИК МУКОФОТ

Уста Сафо Ғоғибековнинг номи хорижда ҳам маълум.У бошчилигида қурилган Хевадаги Жума масжиди, Нуриллабой обидаси, Карвонсарой ҳовлиси, Отажон тўра ва Паҳлавон Маҳмуд мадраса-мақбаралари, Шаҳрисабздаги тарихий иншоотлар, Нукусдаги Бердах номли театр биноси, «Ўзбекистон» ресторанида ўрнатилган ёғоч ўймакорлигига хос санъат намуналари халқ мулкига айланган. Усталар Франция шаҳарларидан бирида очилган паннони безашда иштирок этиб, оврўпалик меҳмонларни ҳайратга солишганди. Устанинг фарзанди Ҳайитбой Боғибеков Тошкентда ўтказилган халқаро кўргазмада иштирок этиб, БМТ сертификати ва 1000 долларлик мукофотни қўлга киритди. Энди у бу ҳужжат билан ўзининг нақшинкор асарларини хорижга олиб бориш имкониятига эга бўлди.

Раъно ҚУРБОННИЁЗОВА.

ЙИЛЛИК РЕЖА УДДАЛАНДИ

Ангор туманидаги «Занг» жамоа хўжалиги деҳқонлари республикада биринчи бўлиб ғалла топшириш йиллик режасини бажарди. Ҳар гектар ердан 41,5 центнердан — жами 624 тонна ҳосил олинди. — Далаларимизда ҳосил ҳар йилгидан мўл бўлди, — дейди хўжалик бошқаруви раиси Эшбўри Алиқулов. Ўрим-йиғим қизғин давом этмоқда. «Занг»лик ғаллакорлар ҳар гектар ердан 50 центнердан ҳосил олиш учун меҳнат қилишмоқда.

Гулираъно ТОЖИМАТОВА.

ҚИБРАЙДА МАЪДАНЛИ СУВ

Айни саратон ойлари бошланиши арафасида элимизга тоза маъданли сувлар ишлаб чиқаришни кўпайтириш йўлида саъй-ҳаракат қилинмоқда. Хусусан, Қибрай туманида «Макс-Хуросон ЛТД» Ўзбекистон-Германия қўшма корхонаси самарали фаолият кўрсатмоқда. Бор йўғи олти ой ичида корхонада қарийб 15 миллион сўмликдан зиёд маҳсулот тайёрланди. Гарчанд маъданли сув 1700 метр чуқурликдаги ер қаъридан олинишига қарамай, узлуксизлик таъминланган. Умуман, туманда чет эл сармоялари жалб этилган бундай қўшма корхоналар сони тобора кўпаймоқда.

Соҳибжон САЛИМОВ.

ТИЛЛО УНДИРИБ, ҒЎЗАПОЯ ОЛАЁТГАНЛАР

Аччиқ, аммо очиқ гаплар

— Кўп вақт бўлдики, бригадалар ҳақида ёзмаппан. Фермер, мулкдорлар чиқиб, мухбирлар бригадирларни унутиб қўйишди, — дедим Усмон Мустафоевга

(Мустафоев Шўрчи туман қишлоқ ва сув хўжалиги бошқармаси раисининг муовини.)

Усмон акаям, товони қизиб турганми экан, — мен сизга бригадирнинг зўрини топиб бераман. Ёзаман десангиз — кетдик, — деди.

Жўнадик.

Шўрчидан чиқиб, Қумқўрғон ариғининг кўпригидан дала томон ўтган жойимизда, толнинг соясида эски велосипедига суяниб турган одамни учратдик.

— Бу шунқор йигит биз излаган бригадирнинг табелчиси. Агар адашмасам оти Абдуллаев Жўра, — деди Усмон ака шўрчиликларга хос бўлган самимий сўзамоллик билан.

Табелчи Мустафоев уни «шунқор» деб сийлаганидан ва исми-шарифини ҳам билганидан завқи келиб жилмайди.

— Бригадирни топ. Мухбир ундан интервью олмоқчи, — деди Усмон ака.

— Бригадир пилланинг бошида. Газетага чиқадиган тўртта фамилия билан тўртта рақамни ўзим ҳам ...айтавераман, — деди табелчи кўнглига туйган ҳов бояги завқдан ҳали-ҳамон чеҳраси ёниб.

Ғўзаси плёнканинг тагидан униб чиққан даланинг ичкарироғига юрамиз.

— Гектарига неча килодан уруғ экдинглар, — деб сўрайман табелчидан.

— Йигирма етти гектарда пахта, ўн беш ярим гектарда ғалла ўстиряпмиз, — дейди табелчи мен сўраган гапни эшитмагандай бўлиб.

— Туман бўйича гектарига 80 килодан чигит экилган бўлиши керак, — дейди Мустафоев.

— Уруғлик чигитнинг килосини неча сўмдан сотиб оласизлар, — деб сўрайман табелчидан.

— Буни... билмайман, — дейди табелчи бу саволим унга малол келгандай.

— Бир гектарни культивация қилган трактор қанча ёнилғи ёқади?

Табелчи елка қисди.

— Ёнилғининг — солярканинг нархи неча сўм?

— Ўн олти ярим сўм бўлса керак-ов.

Қуёшда куймасин деб, юзини рўмол билан ўраб олган қиз бизга салом берди.

— Нуриллаева Зуҳра. Илгор чопиқчимиз, — дея табелчи уни таништирди.

— Апрель ойида қанча иш ҳақи ишлабсиз, — деб сўрадим Зуҳрадан.

— Билмайман. Табелни ўқиб беришгани йўқ. Март ойининг маошини ҳам билмайман.

— Ўқиб бермайсизларми, — деб сўрайди Мустафоев табелчидан.

Табелчи индамайди.

— Бир кунлик иш ҳажми (нормаси) қанча? Бир нормага қанча иш ҳақи ёзилади?

— Билмайман.

Зуҳрадан нарироқда ишлаётганлар томон юрамиз. Бирининг бошида «Адидас» шапка. Иккинчиси — ялангбош. Ялангбоши — Чориев Собир экан. 9-мактабнинг 8-синф ўқувчиси. Бугун акамнинг ўрнига ишга келдим, дейди. Лекин қўлларининг ишга эплашувига қараганда ишга фақат бугун келганга ўхшамайди. Футболга қизиқар экан (ўғил боланинг футболни ёмон кўргани борми). Дарсликлардан ташқари қандай китобларни ўқияпсан, деб сўрадим. Айтолмади.

Ашуладан ким дарс беради, чолғу асбобларидан қайси бирини чалишни биласан, дедим. Айтолмади. Телевизордан қўйиладиган каратэ киноларга қизиқаман, деди.

Пешонасидан оққан терга кўзлари ачишиб, бурнини тортиб ва яна катталар қараб турганда ишни чала қилмаяпманмикан, деган ҳадикдан ҳовлиқиб-шошиб ҳаракат қилаётган 8-синф ўқувчисининг ҳолатидан, тўғриси Усмон Мустафоев хижолат тортиб кетгандай бўлди. Лабини тишлади.

— Бошингга шапка кийиб ол, Собиржон, — деди Усмон ака товуши товланиб. — Шапка киймасанг офтоб уриши мумкин. Офтоб урса, бўйинг ўсмай қолади.

— Ҳов ана, бригадир ўтиб боряпти, — деди чопиқчилардан бири шийпоннинг йўлини кўрсатиб.

Табелчи дўпписини қўлига олиб бригадирни имлади. Бригадир келди. Ўзини Мусурмонов Абдилазизман, деб таништирди.

— Бултур бир тонна пахта етиштиришга қанча азот, қанча фосфор харж қилдингизлар, — деб сўрадим бригадирдан.

Мусурмонов Усмон акага қаради.

— Таннарх-чи? Пахтаники, ғалланики?

— ...

— Бултурги харажатлар қанча бўлдию даромадлар қанча бўлди?

Бригадир яна Мустафоевга қаради. Мустафоев, гапиравермайсанми билганингни дегандай ишора қилди.

— Харажатлару даромадларнинг даннийси (рақамлари, демоқчи) экономистда — деди Мусурмонов, — Лекин убиткани (зарарни, демоқчи) тахминан биламан — 400 минг сўмча бор.

— 400 минг сўм зарар: қуйруқдай ердан-а. 40 гектар ердан — 400 минг сўм... Ай, Мусурмонов, — шундай деб Мустафоев яна лабини тишлади. — Биз сизни бригадирларнинг кузири деб юрибмиз яна. Аъзоларингиз табелчи икковингизни даладан ҳайдаб юбормаганига ҳайронман.

— Пахта планини бултур 112 фоизга бажарганмиз. Ҳар колхозчига икки тележкадан ғўзапоя бердик, — гапга аралашди табелчи.

— Мухбир ака қуруқ қайтмай шуларни ёзсин...

Табелчининг бу гапидан Мустафоев баттар торикди. Қўл силтади. Сенлардан ерни олиб одамига бериш керак, — деди. Биз қайтдик.

Машинамиз ўрнидан жилганини кўриб бригадир ҳам, табелчи ҳам енгил нафас олгандай бўлди. Шу заминни, шу касбини, шу зироатни жонидан яхши кўрган бу одамларга фойдаю зарар деган гаплар чамаси китоби бўлиб кўринарди. Улар учун бригадирми, бошқасими юритаётган ҳисоб-китоблардаги пароканда-ликларни ўйлашдан кўра бир туп ғўзанинг бўғзига юмшоқ тупроқ тортиш ғанимат эди.

Мустафоевнинг айтишича, Шўрчи туманида юз элликдан ошиқми бригада бор. Демак, 150 та бригадир, яна шунча табелчи, ҳар бригадада 60—70 тадан одам. Ўзлари ишлаётган ерни бригадирники, табелчиники, раисники деб ўйлаганларидан етиштирган пахтанинг таннархи, харид нархи билан қизиқмайдиган, айни замонда режани фалон фоизга ошириб бажарганлари куни бор чарчоқларини унутиб юборадиган танти одамлар.

Мен ўйлайман: Ердан манфаат, маҳсулотдан фойда, меҳнатнинг ҳузуридан бир нишона кўрсаларми, шу тупроқни тиллога айлантириб юбормасмиди улар. Ҳозир бўлса уруғ экиб, ўриб йиғаётганлари — зарар. Тилло ундириб, қўлга олаётганлари, табелчи ҳув боя айтиб ўтгандай — ғўзапоя...

Мустафоев ҳам эҳтимол шулар ҳақида ўйладими, машинада кетаётиб яна, — эҳ, — деди. Лабини тишлади...

Олимжон УСАНОВ,
«Ўзбекистон овози» мухбири.

Ҳуқуқ ва шахс

ЯХШИЛИКНИЯМ, ЁМОНЛИКНИЯМ БОЛА УЙИДАН ЎРГАНАДИ

Фориш тумани прокурори, адлия маслаҳатчиси Маматқул НАЗАРОВ билан суҳбат

— Маматқул ака! Ёшлар турли жиноят, ҳатто оғир жиноятларга ҳам қўл ураяпти. Бу ташвишли ҳолни сиз қандай изоҳлайсиз?

— Шу пайтгача ҳеч ким жиноятчи бўлиб туғилмаган. Ёш гўдакнинг ўсмирлик чоғигача ён-атрофдаги турли сабаблар унга таъсир этади. Яхшиликниям, ёмонликниям бола аввало уйидан ўрганади. Сўнг мактаб, кўча-кўйдан. Ёшларнинг жиноят содир этишларининг туб сабабларини ўзимча таҳлил қилганман. Хулосаларимдан бири шуки-жамиятимиз асосини ташкил қиладиган айрим оилалар фарзандлари тарбияси билан шуғулланмай, бефарқ қарайдилар.

Ота-она ўз фарзандига қандай масъуллик билан ёндошишига қараб, фарзанд ҳам уларга шуни қайтаради. Аввал бошда бировнинг нинасини олиб келгани учун мақтов эшитган бола эртаси тухум, сўнг товуқ... кетаверади. Қўшнининг боғига кирганига отасидан «ҳақини олган» бола бир умр шу ишни қилмайди.

Маърака, кўча-кўйда ўзини тутишини кўриб, кимнинг боласи бу, ким ўқитган деймиз. Демак ёшларнинг тарбиясига асосан уй ва мактаб кўпроқ таъсир этади.

Ҳеч бир ота-она ўзининг фарзандига ёмонликни раво кўрмайди. Шунга қарамасдан, айрим ёшларнинг кўча-кўйда тентираб юриши, жиноятга қўл ургани ҳаммани ташвишга солаётгани йўқ. Оила, маҳалла қўмиталари, таълим муассасалари, жамоат ва давлат ташкилотлари ўртасида ёшлар тарбиясига етарли жипслик мавжуд эмас.

Ёшлар ўртасидаги турли ҳуқуқбузарликларнинг олдини олиш, улар ўртасида жиноятчиликка қарши курашни кучайтириш тадбирларимиз давр талабига ҳали жавоб бермайди. Шу сабабли ҳам туманимиз мисолида олсам, ўтган йилнинг тўрт ойи давомида 21 нафар вояга етмаганлар турли ҳуқуқбузарлик учун туман ички ишлар бўлимига олиб келтирилган бўлсалар, жорий йилнинг тўрт ойида 23 ўспирин тушди. Шундан ўтган йилда тарбиявий иш олиб бориш учун 17, бу йилда эса 13 нафар вояга етмаганлар профилактик ҳисобга олинган.

Улар томонидан ўтган йилда 4 та жиноят содир қилинган бўлса, бу йилнинг 4 ойида 5 та жиноятга қўл урилган. Ушбу жиноятларнинг учтаси бевосита мактаб ўқувчилари томонидан содир этилган.

Жиноятчиларнинг олти нафари ҳеч қаерда ишламаган ва ўқимаганлар. Улар томонидан инсоннинг ҳаётидан жудо қилиш каби оғир ва ўта оғир жиноятлар қилинганлиги ҳар биримизда жиддий ташвиш уйғотади.

— Мактаб ўқувчилари қайси ҳолатларда жиноят содир этган?

— Ўтган йилнинг 30 январь куни туманимизнинг М. Оролов ширкатлар уюшмасининг Каттасой қишлоғида ота-онаси билан бирга яшаган А.Қодирий номли 74-мактабнинг 11-синф ўқувчиси, вояга етмаган Маликов Шерзод шу мактаб ҳарбий таълим ва умумий биология ўқитувчиси Ҳамдамов Тўйчини ов милтиғи билан отиб, қотиллик жиноятини содир қилган. Ота — Маликов Ҳабибулла ўз ўғлига милтиқни узатади ва от деб кўрсатма беради. Милтиқ аслида уйда ноқонуний сақланган.

Туман ИИБ ҳисобида турувчи, вояга етмаган Лутфуллаев Жаҳонгир ота-онаси билан Янгиқишлоқ шаҳарчаси Ф.Хўжаев кўчасида яшайди. У спиртли ичимлик ичишга муккасидан кетади. Шу туфайли у фуқаро Тошпўлатовга нисбатан жамоат жойида безорилик қилган. Жаҳонгир ўзининг жиноий ҳаракатини давом эттириб, шу йилнинг 3 март куни жиноий шериги Юсупов Х. билан яна спиртли ичимлик ичади. «Баҳт» савдо маркази олдида Худойбердиевга нисбатан безорилик қилиб, тан жароҳати етказади.

Ҳали айрим оталар ўз боласини жиноятга жалб қилганликларини айтдик. Ана шундайлардан яна бири — Туменбоев Нишонбой. Нафс деб, текин овқат деб, у ўз боласини жиноятга жалб қилган, Туменбоев Нишонбой ўзининг 1980 йилда туғилган 17 яшар ўғли Марат билан Арнасой ширкатлар уюшмаси иккинчи фермасида яшовчи Исломов Эшимнинг бир бош тойини ва Анваровнинг бир бош отини ўғрилаб, Навоий вилоятига ўтказиб сотиб юборган.

Шу ўринда мен жамоатчилик диққатини бир нарсага жалб этмоқчиман. Профилактик ҳисобга олинганларнинг ота-оналари фарзандларини милицияга нима учун чақирилганлиги, уларга қандай ёрдам кераклиги билан нега қизиқмайдилар? Қоларса, маҳалла қўмиталари, фуқаролар йиғинларининг оқсоқолларичи?

— Энди икки оғиз сўзни оиламиз таянчи, фарзандларимиз ҳамдарди-муқаддас оналар тўғрисида айтсак. Афсуски, жамиятимизда муқаддас она сўзини оқламаган, шаън қадр-қимматини поймол қилган, жиноят содир этаётган хотин-қизларнинг борлиги ташвишли ҳолдир.

— Биздаям ўтган йилларда жами содир этилган жиноятларнинг қарийб 3,0 фоизи хотин қизлар ҳиссасига тўғри келади.

Бундан ташқари 1997 йилнинг 4 ойида 9 та нотинч оила ҳисобга олинган.

Жумладан: Банд қўрғонида яшовчи Молина Наталья 1962 йилда туғилган, 3 нафар вояга етмаган фарзанди бор. У болалари тарбияси билан шуғулланмай, енгил табиатли аёл бўлгани учун туман ИИБда рўйхатга олинган.

Албатта, жиноятга қўл урган ҳар бир кимса қонун доирасида жазосини олади. Аммо бу иш фақатгина давлат идораларининг вазифаси эмас, балки ҳар бир маҳалла, қўни-қўшни, умумий жамоатчиликнинг бурчи эканлигини унутмаслигимиз керак.

— Сиз билан учрашишдан олдин Жиззах туманига кириб ўтдик. Ўша ерда тасодифан бир бола билан гаплашиб қолдим. У Ш. Рашидов номли мактабнинг ўқувчиси — Собир Рўзиев экан. Гапдан-гап чиқиб, келажакда ким бўласан, дедим. У прокурор деди. Негалигини сўрасам — ҳамма прокурорнинг кафтида бўлади, истаган пайтида, истаган одамини пуфлаб ташлайди, деди. Ёш болада бу фикр қаердан пайдо бўлди экан?

— Қайси мактаб, оилада ҳуқуқий маданият, ҳуқуқий таълим мукаммал экан, бундай ноўрин гапларга ҳожат қолмайди. Мактабларда айрим фанлар ўн бир йил ўқитилади. Аммо инсон, жамият, ҳуқуқ ҳақида арзимас соатлар ажратилган. Туманимизда 78 та ўрта мактаб бор. Аммо биттаям «Давлат ҳуқуқлари асоси» фанидан ҳуқуқшунос маълумотига эга бўлган ўқитувчи йўқ. Дарс 9-синфларда ҳафтасига бир соат ўтиляпти. Униям тарих, география, адабиёт муаллимлари олиб боришади. Эплаб ариза ёзолмаган болада прокурор ҳақида бошқача тасаввур бўлиши мумкинми?

— Ҳақиқатдаям ҳуқуқий билим саёзлигидан чиқади бу гаплар. Айримлар, эса ўз ҳақ-ҳуқуқларини, кимга қайси масалада мурожаат қилишни билмаганларидан овора бўлиб юрадилар.

— Биздаям шундай ҳол учраб туради. Буни тўғриси куйиниб, аламимдан айтаман. Чунки бу ачинарли факт. Аччиқ бўлсаям бир мисол келтираман. Қайсидир кун эди. Пенсионер отахон ҳузуримга келди. Учма қишлоғидан Ҳасан Олтинов эканлар. Ҳолаҳвол сўраб бўлгач отахон муддаога ўтдилар. У кишининг оилавий аҳволлари оғирлиги учун биздан моддий ёрдам сўраб келибдилар.

Янги қишлоқдан Очил Норқулов деган отахон ҳам шу масалада мурожаат қилиб, кам таъминланган оила бўлганлари сабабли кўмак сўрадилар. Уларга ҳаммасини тушунтириб, ўз маҳалла қўмиталарига ариза билан учрашишларини маслаҳат бердик. Биз ҳуқуқшунослар шундай ҳол юз берганини ўз айбимиз, халққа тушунтирмаганимиз, деб билсаккина муродимизга етамиз.

«Ўзбекистон овози» махсус мухбири Қурбон ЭШМАТОВ суҳбатлашди.

«Ўзбекистон овози»га жавоб берадилар

«ДОМ»ДА ЎРДАК БОҚСАМ МАЙЛИМИ?»

Жиззах вилоят ҳокимлиги 1997 йил 17 апрель куни «Ўзбекистон овози» газетасида «Дом»да ўрдак боқсам майлими?» сарлавҳаси остида чоп этилган мақола билан танишиб чиқди. Мазкур мақолада зикр этилган Жиззах шаҳридаги «Иккинчи марказ» мавзесида жойлашган 9-уй ва бошқа уйларнинг ертўласида сув борлиги тўғрисида кўтарилган муаммолар тегишли ташкилот раҳбарлари ва мутахассислар томонидан атрофлича ўрганиб чиқилди. Ўрганиш натижалари шуни кўрсатдики, ҳақиқатдан ҳам бу ҳудудда жойлашган уйларда бундай муаммолар мавжуд ва бу ҳолатни бартараф этиш учун керакли чора — тадбирлар ишлаб чиқилиб, бугунги кунда бу уйлар ертўласидан сувлар чиқариб ташланиб тозаланди. Ертўла қисми дориланиб, қуруқ ҳолатга келтирилди ва мавжуд камчиликлар бартараф этилди.

Вилоят ҳокимининг биринчи ўринбосари К. ҚОБИЛОВ.

«ЯНА ЎША, ЎШАМИ?»

«Ўзбекистон овози» газетасининг 1997 йил 10 апрель сонида чоп этилган «Яна ўша, ўшами?» сарлавҳали мақола Тошкент шаҳар ИИББнинг ХЧКваФ бошқармасида кўриб чиқилди.

Мақолада кўрсатилган Нафосат Матёқуб қизи фуқаролик паспортини Қорақалпоғистон Республикасининг Элликқалъа туманидан олгани аниқланди. Қаландарова Зарафшон Матяқубовнанинг миллий фуқаролик паспортида туғилган жойи ҳақиқатан «Элликқалин» деб ёзилгани аниқланиб, ҳозирги кунда «Элликқалъа» сўзига тўғриланиб, йўл қўйилган хато бартараф этилди.

Мақолада кўрсатилган хато ва камчиликларга келгусида йўл қўймаслик мақсадида келтирилган далиллар Тошкент шаҳар ИИББ ХЧКваФБ ва туман ИИБ ХЧКваФБ ходимлари иштирокида муҳокама этилди.

Ички ишлар бош бошқармаси хорижга чиқиш, келиш ва фуқаролик бошқармаси бошлиғи Б. АРИФЖОНОВ.

«УЙ БЕКАЛАРИ ҚУВОНЧИ»

Вилоят ҳокимлиги Янгиқўрғон туманидаги Булоқбоши қишлоғида яшовчи Насиба Ҳайдарова ва бошқа бир гуруҳ фуқароларнинг «Ўзбекистон овози» газетасида эълон қилинган «Уй бекалари қувончи» сарлавҳали (1997 йил 11 март) хабари хусусида ҳамда қишлоқни газлаштиришга ёрдам сўраб ёзган аризаларини Янгиқўрғон туман ҳокимлиги мутахассислари, вилоят «Наманганга з» бошқармаси ва туман газлаштириш идораси раҳбарлари, Навкент қишлоқ фуқаролар йиғини раиси ҳамда аризачилар иштирокида ўрганиб чиқди.

«Наманган-Искавот» 31 км. масофадаги юқори босимли табиий газ тармоғи аризачилар ёзганидек, Навкент, Булоқбоши, Иттифоқ қишлоқлари орқали эмас, балки лойиҳага асосан Косонсой туманининг «Қуқумбой» ҳамда «Ўзбекистон» жамоа хўжаликлари ҳудуди орқали ўтказилган бўлиб, газетада Искавотга табиий газ етиб борганлиги тўғри ёритилган.

Ҳозирги кунда Искавот-Навкент-Янгиқўрғон йўналиши бўйича 16 км. масофадаги юқори босимли табиий газ тармоғи қурилиши бошланган бўлиб, жорий йилда 10 км. масофага газ тармоғи тортиш режалаштирилган ва 8,5 миллион сўм маблағ ажратилган. Ушбу тармоқ қуриб, фойдаланишга топширилиши билан Янгиқўрғон тумани марказида газ таъминоти яхшиланиб, Булоқбоши, Навкент, Иттифоқ сингари бир неча қишлоқларни газлаштиришга имконият яратилади ва бу тўғрида аризачиларга тушунтирилди.

Аҳолини суюқ газ билан таъминлаш бўйича туман газлаштириш идораси томонидан жорий йилнинг ўтган 4 ойи мобайнида 25 тонна суюқ газ қишлоқ йиғини раислари билан биргаликда рўйхат асосида сотилган. Жумладан, Булоқбоши қишлоғидаги хонадонларга ҳам апрель ойида бир баллондан суюқ газ етказиб берилган бўлиб ушбуни аризачилар тасдиқладилар. Шу билан биргаликда юқоридаги қишлоқлар аҳолисини улар талабномалари асосида ўз вақтида суюқ газ билан таъминлаб бориш вазифаси туман газлаштириш идорасига юклатилди.

Туман қишлоқларини газлаштириш бўйича амалга оширилаётган ишларни янада тезлаштириб, ажратилган маблағларни тўлиқ ўзлаштирилишига эришиш бўйича туман ҳокимлигига ва вилоят «Наманганга з» бошқармасига кўрсатмалар берилди ҳамда унинг бажарилиши вилоят ҳокимлиги томонидан назоратга олинди.

Хат муаллифлари қишлоқларни газлаштириш масалалари бўйича мутахассислар томонидан берилган тушунтиришдан ва аризани текшириш якунларидан қониққанликларини билдирдилар.

Вилоят ҳокими Т. ЖАББОРОВ.

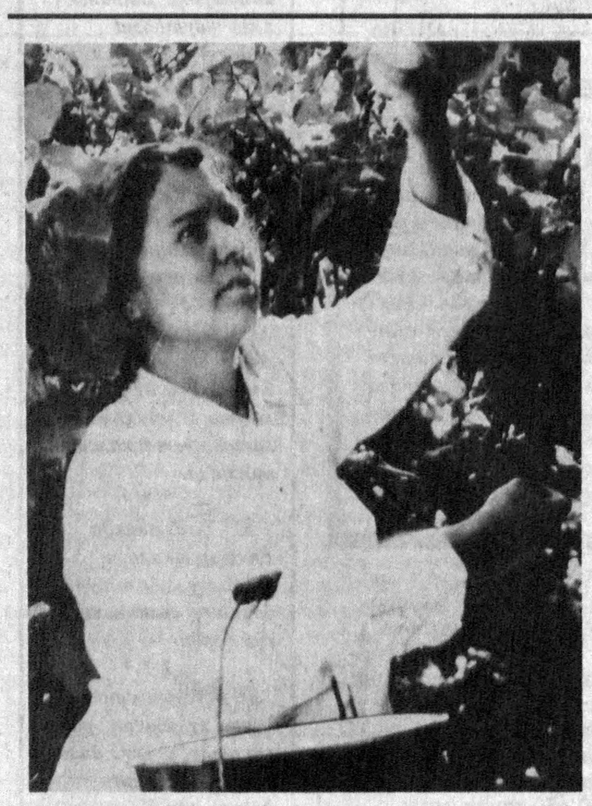

Асака туманидаги «Соҳибкор» ширкатлар уюшмаси мевазор ва узумзорлари қир-адирларга жойлашган. 450 гектарлик боғ-роғларга сув кучли насослар ёрдамида чиқарилади. Уюшма соҳибкор ва боғбонлари бу йил эл дастурхонига 800 тонна узум, 500 тонна мева маҳсулотлари армуғон этишга жазм қилганлар. Айни кунларда ноз-неъмат бунёдкорлари ўз меҳнатлари маҳсулидан ҳурсанд бўлишиб, ҳосилнинг дастлабки тонналарини эл дастурхонига тортиқ этмоқдалар.

СУРАТЛАРДА: 1. Уюшманинг жонкуяр ишчиларидан Мастурахон Акбарова ўрикзорда. 2. Илғор боғбон Гавҳарой Комилова ширин меваларидан мамнун.

Тоҳиржон ҲАМРОҚУЛОВ олган суратлар.

Эртага — тиббиёт ходимлари куни

САЛОМАТЛИК — МАЪНАВИЙ БАРКАМОЛЛИК ОМИЛИ

Ўзбекистон Республикаси Вазирлар Маҳкамасининг 182-сонли қарорида қишлоқ аҳолиси ижтимоий инфраструктурасини 2000 йилгача ривожлантириш ҳақида гап борган эди. Қишлоқ аҳолисига тиббий ёрдам сифатини ошириш борасида вилоятимизда 20 ўринда қишлоқ шифокорлик пунктлари ташкил қилиниб, улар зарур тиббий асбоб-ускуналар ва автотранспорт воситалари билан таъминланди.

Инсон манфаатлари йилида амалга ошган эзгу ишларимиз ҳам кўп. Қибрай туманида 30 ўринли реабилитация бўлими ишга туширилди. Худди шундай бўлим Ангрен шаҳрида ҳам очилиш арафасида турибди. Шунингдек, аҳолига тиббий ёрдам кўрсатиш сифатини ошириш мақсадида 45та «Дамас» автомашинаси тиббиёт муассасаларига тарқатилди.

Болалар соғлиғини муҳофаза этиш, уларни маънавий баркамол инсонлар қилиб тарбиялаш учун барча шарт-шароитлар яратилмоқда.

Тиббиёт ходимлари куни муносабати билан мамлакатимиздаги тиббиёт ходимларини чин қалбимдан табриклайман, уларга оилавий тинчлик, сиҳат-саломатлик тилайман!

Абдувоҳид СОДИҚОВ, Тошкент вилояти соғлиқни сақлаш бошқармаси бошлиғи, тиббиёт фанлари доктори, профессор.

Партия ахбороти

ТАЖРИБА АЛМАШИЛДИ

УзХДП Сурхондарё вилояти кенгаши Қизириқ туман партия ташкилотининг маънавият ва маърифат марказлари иш тажрибаси мисолида кўргазмали семинар ўтказди. Семинар иштирокчилари тумандаги «Кунчиқиш», Охунбобоев номли деҳқон-фермер уюшмалари ҳамда нон маҳсулотлари комбинати бошланғич партия ташкилотлари қошидаги маънавият ва маърифат марказларининг ишлари билан атрофлича танишдилар.

Ж.Иброҳимов, Ғ.Жумаев, Ч.Алимов, П.Ашуров сингари партия фаоллари партиявий ишнинг бу муҳим бўғинида амалга оширилган юмушлар ҳамда галдаги вазифалар тўғрисида фикр-мулоҳазалар билдирдилар.

Кўргазмали семинарда вилоят партия кенгашининг биринчи котиби Ҳамро Эрматов нутқ сўзлади. Семинар ишида, шунингдек, вилоят жамоат ташкилотлари вакиллари ҳам иштирок этишди.

Ўз мухбиримиз.

«СИМ-СИМ» СИРИ ОЧИЛДИ

Шаҳарнинг қадимий обидаларидан бири — Арки олий қалъаси тагидан ер ости йўли ўтганлиги ҳақида тахминлар бўларди. Бу шаҳарликлар учун тилсимотдек туюлар эди. Ўтган даврда кўпчилик бу ер ости йўли Исмоил Сомоний мақбараси билан Ситораи Моҳи Хоссани ўзаро боғласа керак, деган тахминлар юрарди.

Тасодифни қарангки, шаҳар тўйи муносабати билан қалъа деворини янгилаш чоғида бу тилсимот сири ошкор бўлди. Аркнинг шарқ томонидаги Бўриён дарвозаси ёнидан (бу Сомонийлар мақбараси йўналишига тўғри келади) кўмилиб кетган махфий йўлнинг бир қисми чиқиб қолганди. Шуни таъкидлаш керакки бу йўл ҳақида ёзма манбаларда маълумот йўқ. Боиси йўл пинҳона қурилгани, бундан Амир ва унинг яқинлари воқиф бўлган бўлса, ажабмас. Ҳар қандай шароитда душман қалъани қамал қилгудек бўлса, ер ости йўли орқали давлат хазинасини бошқа жойга кўчириш, ўқ-дори ва озиқ-овқат маҳсулотларини қулай жойга олиб чиқишга имкон бергани шубҳасиз.

Топилган йўл ер сатҳидан 2,5 — 3 метр чуқурликда жойлашган. Йўл эса гумбазсимон бўлиб, пишиқ ғиштдан ҳозирланган. Йўл тепасидаги қалинлиги 10 метр, баландлиги 20 метргача бўлган Арк девори юкини елкасида асрлар оша кўтариб келгани ҳам шундан бўлса керак. Бухоролик олимларнинг гапига қараганда ер ости йўли Аркнинг ичкарисигача олиб бориши керак.

— Эҳтимол, бу йўл бирор хона ёки майдончадан бошланганди, — дейди Бухоро Давлат университети профессори Фарҳод Қосимов. — Йўлнинг иккинчи қисми эса Арк ташқарисидаги кўча ва майдонларга туташ экан. Асосий йўлдан махсус бурилишлар, йўлакчалар ва бошқа иншоотлар юзага чиқса ажабмас.

Ҳа, қадимий шаҳар қўйнида қанчадан-қанча сир-синоат, жумбоқлар яширинган. Шу боисдан ҳам у қадрли. Зеро, йўлнинг тарихий обидаларида яширинган тилсимотларни очиш вақти етди.

Даврон БАҲРОНОВ, «Ўзбекистон овози» мухбири.

ХОРИЖ

Яқин кунларда Малайзияга қарашли Лангкови оролидаги барча жониворлар махсус электрон сирға «тақиб юради», бу уларнинг хатти-ҳаракатини кузатиш ва назорат қилиш имконини беради. ДПА ахборот агентлигининг хабарига кўра, оролдаги жами сигирлар аллақачондан буён шундай сирға «тақиб юришибди». Бу сигирларни автомобиль яқинлашаётганидан огоҳлантиради ва уларни хавфсиз жойга ҳайдайди. Бу эса бахтсиз ҳодисаларнинг олдини олади. Агентликнинг маълумотига кўра, тез кунда бошқа вазифаларни ҳам бажарадиган, яъни жониворлар ҳаётига инсонлар аралашувининг олдини олувчи сирғалар ҳам пайдо бўлади.

***

«Сидней Морнинг Геральд» газетасининг ёзишича, йигирма беш йилдан ортиқ муддат давомида австралиялик етим болалар олимлар ихтиёридаги тажриба объектига айланган. Олимлар етим болалардан грипп, оқшол, фалажлик каби касалликларга қарши даво чораларни излашда фойдаланишган. Тажрибалар Виктория штатидаги болалар уйларида ўтказилган. Ушбу газета қайд этишича, қирилиб кетиш даражасига келиб қолган. Она пингвинлар емак излаб узоқ-узоқларга кетиб қолмоқда. Болалари эса уларнинг қайтишларигача чидай олмай, очликдан нобуд бўлмоқда. Мақола муаллифининг ёзишича, кейинги ўн йилда магеллан пингвинларининг сони йигирма фоизга озайган.

***

Испаниянинг «Диарио-16» газетаси мамлакатнинг иқтисодий ҳаётига бағишланган мақола эълон қилади. Газетада ёзилишича, Испанияда иқтисодий аҳвол ва мамлакат раҳбарлари олиб бораётган сиёсий йўл орасида номутаносибликлар мавжуд. Мақола муаллифи, Испания кейинги вақтда иқтисодий жиҳатдан мисли кўрилмаган даражада ривожланган ва юқори даражада тараққий этган давлатлар қаторига киргани ҳақида ёзади.

МАТБУОТИ

Мельбурн штати пойтахтида бундай тажрибалар қирқинчи йилларнинг ўрталаридан буён ўтказилмоқда. Ноқонуний тажриба усули билан шуғулланувчи олимларнинг адвокатлари тажриба олиб бораётганларни «инсонлар ҳаётини сақлаб қолувчи қаҳрамонлар» дея атамоқда.

***

Британиянинг «Таймс» газетаси мухбири ёзишича, қадимдан Аргентинанинг шарқий қирғоқларида яшаб келаётган камёб магеллан пингвинлари очликдан

ЁЗАДИ

Сиёсий иқлим

Собиқ сенатор Пол Саймон Европада хавфсизлик ва ҳамкорлик ташкилотининг махсус назоратчиси сифатида шу йилнинг 15 июнида Хорватияда бўладиган президентлик сайловларида АҚШ томонидан назоратчилар гуруҳининг раҳбари сифатида иштирок этади.

***

Афғонистонда «Толибон» ҳаракатига қарши кучлар иттифоқи Пули Хумри шаҳрини қўлга киритиб, толибончиларнинг бутун мамлакатни эгаллаб олиш тўғрисидаги режаларини барбод қилди, дея маълумот беради «Интернет» ахборот агентлиги. Томонларнинг тўқнашуви пайтида толибончиларнинг уч минг нафар аскардан иборат гуруҳи тор-мор этилган.

***

Профессионал дипломат Жеймс Фоли АҚШ давлат департаменти расмий вакилининг ўринбосари лавозимига тайинланди. Бунга қадар у НАТОнинг учта бош котибига ёрдамчи бўлган.

***

Конга Республикаси пойтахти Браззавилда қарама-қарши томонлар ўртасида кучли отишма бўлиб ўтди. Бу ерда ҳатто чет эл элчихоналарининг биноларига ҳам ҳар хил ҳарбий ҳужумлар уюштирилган. Айрим Европа мамлакатлари Конгодан ўз хизматчиларини чақириб олмоқда.

***

АҚШ Давлат котиби Олбрайт хоним Буюк Британия ҳукумати таклифига биноан 1 июлда Гонконгнинг Хитой назоратига ўтиши маросимида иштирок этса-да, сиёсий мажбурият юкловчи тантаналарда қатнашмайди.

***

Норвегия қироли Харальд V Ослодаги матбуот конференциясида сўзга чиқиб, кейинги йилларнинг ўзгараётган шароитида давлатлараро муносабатлар Норвегия-Россия муносабатларидек ривожланиб борувчи аҳамият касб этиши лозимлиги хусусида гапирди.

ЎҒРИГИНА КУЁВ

АҚШнинг Аризона штатидаги бу ғалати никоҳ маросими худди ўзимизнинг «Ўғригина болам« ҳикояси қаҳрамонини эслатади.

Хушрўйгина, малласоч қиз Сильвия ёлғиз яшарди. 26 ёшдан ошса-да ўз «шаҳзода»сини учратолмасди. Ўтли муҳаббат ҳам уни четлаб ўтарди. Борабора Сильвия «севгидан толеим паст шекилли» дея қўл силтаб қўя қолди.

Қаранг-а, дунёнинг ишларини. Муҳаббатнинг кўзи кўр деганлари рост экан. Ҳамманинг бахти — қаллиғи эшикдан кириб келади. Сильвияга ҳам бахт кулиб боққан кун бор экан. Лекин унинг бахти эшикдан эмас... деразадан кириб келди. Кўпам ҳайрон бўлманг.

Қари қиз одатдагидек ишдан келиб, ёлғиз ёстиқ қучоқлаб ётарди. Ярим тунда тўсатдан деразадан кимдир ошиб тушди. Қиз шўрлик қўрққанидан дод солди. Шу пайт башарасига ниқоб тутган бақувват кимса: «Унингни ўчир, жонинг омон қолишини истасанг...» деди. Қиз қаршилик қилувди, роса дўппослади. «Чиқар борингни, йўқса... Яхшиси ўзинг тутқаз қўлимга, уйингни титкилаб ўтиришга вақтим йўқ!». Нотаниш одам дўқпўписа қиларди. Ўғри қизнинг «борини» йиғиштириб олгач, негадир кетишга ошиқмади. «Ё алҳазар, шу тобда-я... Ўзимни ёмон ҳис қиляпман, бир пиёла сув келтир, тезда ўтиб кетади» деса бўладими?

Сильвия ошхонага югурди. Сув келтиришга шошилди-ю, кўзлари беихтиёр кўча эшикка тушди... негадир мавриди туғилсаям кўчага қочмади. Ўғрининг айтганини қилди, сўнгра яна ошхонага чопди. Зумда қаҳва тайёрлади. Қараса ўғри ҳамон ниқоб остидан зўрға нафас олиб ётарди. Қиз шартта унинг башарасидан ниқобни олиб ташлади.

Ойдек йигит экан. Фақат ранги девордек оқариб, лабларининг тевараги кўкариб кетибди. Сал фурсат ўтмай «ўғригина йигит» ўзига келди. Ҳуши анча ўзига келиб, негадир қизга ажабланиб тикилиб қолди. Худди энди кўраётгандек. Сильвиянинг олижаноблигидан таъсирландими ё ҳайратини яширолмадими?

У туни билан шу ерда қолиб кетди. Эрталаб кета туриб: «Яна келаман!» деди у. Қиз индамай хайрлашди.

Росса Уэйкфилд эртасига яна келди. Фақат энди эшикдан, Сильвиянинг қўлини сўраб келди. Келинкуёв қўлтиқлашиб никоҳ маросимига борганда ҳали Сильвиянинг афт-ангоридаги «ўғри туширган» муштнинг зарби, моматалоқ бўлиб кўкариб турарди.

Саида БОНУ.

Турфа олам, турфа одам

ТЕЗ ГАПИРМАНГ, МИЯ СУЮЛАРМИШ

ИРЛАНДИЯ. Дублинлик мутахассислар «тез гапириш фойдалими-зарарлими?» мавзуида тадқиқот ўтказишди. Ирландия олимларининг бу масалага тўхталишларида жон бор, албатта. Чунки уларнинг кузатишича кейинги пайтда руҳий толиққан одамларнинг аксарияти тез гапирувчилардир.

Маълум бўлишича, асабийлашиб, тез гапириш мия хужайраларининг қаттиқ шикастланишига олиб келаркан. Ҳатто мутойиба қилаётганда ҳам тез гапирувчининг мияси толиқиб қолади. Яна бир томони тез гапирганда миядаги электр активлик анча ошади.

Аломат дунёнинг аломат гаплари

Тўғриси, биз буни «мияси суюлган» деймиз.

— Албатта, бу якуний хулоса бўлмаса-да, — дейди илмий-тадқиқот раҳбари Борис Селиз, — шуни аниқ айтамизки, электр активликнинг ошишиёқ мия хужайрасини қаттиқ шикастлайди, ҳатто ўлдиради. Ҳозирча бундан ортиқ фактларга эга эмасмиз. Аммо бор фактларга асосланиб, огоҳлантирамиз: шошилиб сўзламанг. Бу асаб торларингизни бўшаштиради, холос.

Саида ЙЎЛДОШЕВА тайёрлади.

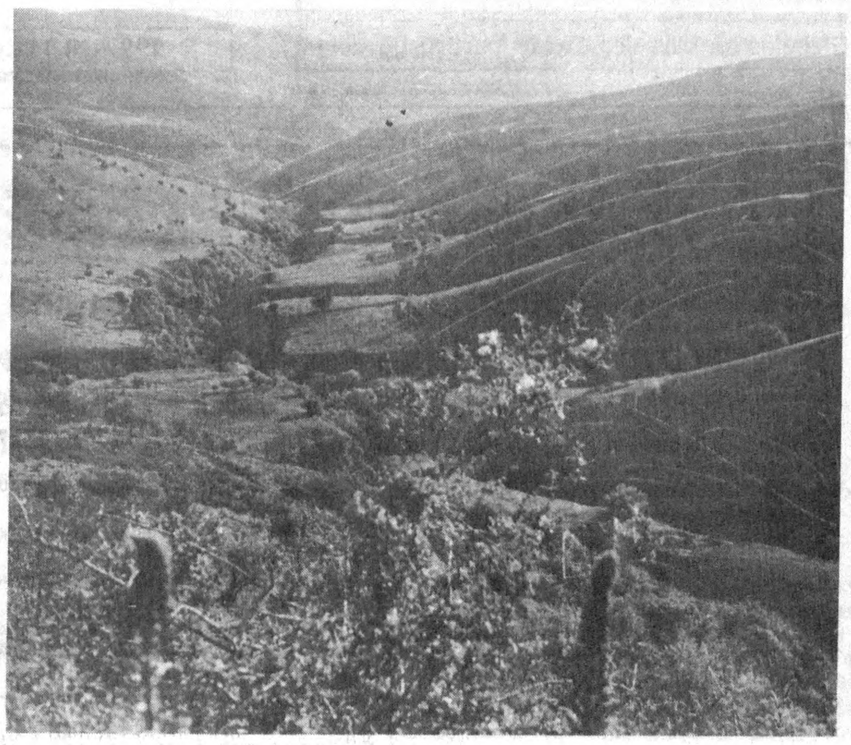

Қирлар тилим-тилимдир. **Абдулғани ЖУМА олган сурат.**

ҲАФТАЛИК КЎРСАТУВЛАР

ДУШАНБА, 16

ҲУРМАТЛИ ТЕЛЕТОМОШАБИНЛАР!
Профилактика муносабати билан 16 июнь, душанба куни ЎзТВ I кўрсатувлари соат 6.30 дан 14.05 гача ЎзТВ III канали орқали намойиш этилади.

I

17.55 Кўрсатувлар тартиби.
18.00 Янгиликлар.
18.10 «Беодоб». Мультфильм.
18.20 Болалар учун. «Санъат гунчалари».
18.45 «Менда фикр бор». Тадбиркорлар клуби.
19.05 «Саҳна ҳаёти». Узбекистон халқ артиси Яйра Абдуллаева.
19.25 Эълонлар.
19.30 «Ахборот» (рус тилида).
19.50 Эълонлар
19.55 Биржа ва банк хабарлари.
20.15 Оқшом эртаклари.
20.25 Эълонлар.
20.30 «Ахборот».
20.55 Эълонлар.
21.00 «Буюк келажак сари».
21.30 Узбекистон телерадиокомпанияси эстрада-симфоник оркестрининг концерти.
21.50 Хиванинг 2500 йиллигига. «Меҳр макони». 3-қисм.
22.10 УзТВ хазинасидан. Пиримқул Қодиров. «Бобур». Кўп қисмли видеофельм. 6-қисм.
12.45 «Файзли дамлар».
13.00 «Маслёнкиналик бузоқча». Мультфильм.
13.15 «Қишлоқ стадионларида».
13.30 «Пулат тулпорлар».
14.00 Янгиликлар.
14.05—15.30 «Қора қисқичбақа чангалида». Бадиий фильм.

***

17.55 Кўрсатувлар тартиби.
18.00 Янгиликлар.
18.10 «Барака ёмғири». Мультфильм.
18.20 «Фарзанд — умид юлдузи».
18.45 «Фермон ва ижро».
19.05 «Сиҳат-саломатлик». Дардларга малҳам маскан.
19.25 Эълонлар.
19.30 «Ахборот» (рус тилида).
19.50 Эълонлар.
19.55 «Тарихингдир бир жаҳон». Маҳмуд ибн Вали.
20.15 Оқшом эртаклари.
20.25 Эълонлар.
20.30 «Ахборот».
20.55 Эълонлар.
21.00 «Хирмон тулиб, тўкилди дон».
21.20 Оилавий Шерқўзиевлар ансамбли.
21.45 «Истиқлол тафаккури».
22.15 УзТВ хазинасидан. Пиримқул Қодиров. «Бобур». Кўп қисмли видеофильм. 7-қисм.
23.25 Эълонлар.
23.30 «Ахборот».
23.55 Тунги тароналар.
00.15—00.25 «Ватан тимсоллари».

II

18.00 Кундалик.
18.10 Эълонлар.
18.15 «Ёрилтош». Мульттуплам.
18.45 «ТВ плюс...»
19.00 «Нафис мажлислар».
19.15 «Мусиқий шарҳ».
19.25 Эълонлар.
19.30 «Ахборот» (рус тилида).
19.50 Эълонлар.
19.55 «Офисина» баридан чиққан фирибгарлар». Телесериал.
20.25 Эълонлар.
20.30 «Ахборот».
20.55 Оҳанглар ва Эълонлар.
21.15 «Кинонигоҳ».
22.15 Кундалик.
22.25 «Спорт қитъаси».
23.05 «Санта-Барбара». Телевизион бадиий фильм.
23.55—00.05 Кундалик.

III

6.30 «Ассалом, Узбекистонё». Тонгги дам олиш дастури.
8.00—8.30 «Ҳафтанома».

*

8.30 «Шуҳрат Йўлдошев ижро этади». Фильм-концерт.
9.05 «Мен тўгилган тупроқ». Телеочерк.
9.25 «Қирқ ҳунар ҳам оз».
10.00 Янгиликлар.
10.05 Тўлқин. «Қайнар ҳумча». Йўлдош Охунбобоев номидаги Республика Ёш томошабинлар театрининг спектакли.
11.00 «Узбектелефильм» намойиш этади: «Биз танлаган касб».
11.30 «Ҳавт мезони». Публицистик кўрсатув.
12.05 «Мусиқа ва шеърият».
12.25 «Сўлим мавсум». Бадиий фильм.
14.00—14.05 Янгиликлар.

*

17.15 Янгиликлар.

*

17.20—20.40 Россия жамоат телевидениеси.

*

20.40 «Кругозор». Тележурнал.

*

21.00—21.30 Россия давлат телевидениеси.

*

21.30 Эълонлар.
21.35 «ТЭФИ—97». Телевидение соҳасида касб бўйича мукофотларнинг топширилиш тантаналари. 2-қисм.
22.35 Телетомошабинларнинг талабларига биноан. «Канизак Изаура». Телесериал (Бразилия).
23.00—23.20 «Ахборот» (рус тилида).

IV

17.10—18.45 Туркия телевидениеси.

*

18.45 Кўрсатувлар анонси.
18.50 «Мультқарусель».
19.05 Эълонлар.
19.10 «Кунгли синиқлар мактаби». Телесериал.
19.35 «Тасвир».
19.40 «Жаҳон».
20.00 Эълонлар.
20.05 Кинематограф. «Тунги талваса». Телесериал.
20.55 «Сўз — сизга».
21.10 «Авторейд».
21.20 «Тасвир».
21.25 «Ракурс».
21.55 «Спорт-тайм».
22.25 «Аёл».
22.55 «Дидар».
23.25—23.35 «Хайрли тун!».

СЕШАНБА, 17

I

6.30 «Ассалом, Узбекистон!» Тонгги дам олиш дастури.
8.00—8.25 «Ахборот».

*

8.25 Республика газеталарининг шарҳи.
8.35 «Узбектелефильм» намойиш этади: «Учқудуқ ислоҳотлар чорраҳасида».
9.10 Биржа ва банк хабарлари.
9.30 «Меҳвар». Телеочерк.
10.00 Янгиликлар.
10.05 «Дорбозлар». Қўқон шаҳридаги дорбозлар ва қўғирчоқ театрлари фестивали.

Ўқув кўрсатувлари:

10.30 «Абитуриент-97». Она тили.
11.00 Инглиз тили.

*

11.30 УзТВ хазинасидан. Пиримқул Қодиров. «Бобур». Кўп қисмли видеофельм. 6-қисм.
12.45 «Файзли дамлар».
13.00 «Маслёнкиналик бузоқча». Мультфильм.
13.15 «Қишлоқ стадионларида».
13.30 «Пулат тулпорлар».
14.00 Янгиликлар.
14.05—15.30 «Қора қисқичбақа чангалида». Бадиий фильм.

***

17.55 Кўрсатувлар тартиби.
18.00 Янгиликлар.
18.10 «Барака ёмғири». Мультфильм.
18.20 «Фарзанд — умид юлдузи».
18.45 «Фермон ва ижро».
19.05 «Сиҳат-саломатлик». Дардларга малҳам маскан.
19.25 Эълонлар.
19.30 «Ахборот» (рус тилида).
19.50 Эълонлар.
19.55 «Тарихингдир бир жаҳон». Маҳмуд ибн Вали.
20.15 Оқшом эртаклари.
20.25 Эълонлар.
20.30 «Ахборот».
20.55 Эълонлар.
21.00 «Хирмон тулиб, тўкилди дон».
21.20 Оилавий Шерқўзиевлар ансамбли.
21.45 «Истиқлол тафаккури».
22.15 УзТВ хазинасидан. Пиримқул Қодиров. «Бобур». Кўп қисмли видеофильм. 7-қисм.
23.25 Эълонлар.
23.30 «Ахборот».
23.55 Тунги тароналар.
00.15—00.25 «Ватан тимсоллари».

II

18.00 Кундалик.
18.10 Эълонлар.
18.15 «Ёрилтош». Мультфильм.
18.45 «ТВ плюс...»
19.00 «Нафис мажлислар».
19.15 «Мусиқий шарҳ».
19.25 Эълонлар.
19.30 «Ахборот» (рус тилида).
19.50 Эълонлар.
19.55 «Офисина» баридан чиққан фирибгарлар». Телесериал.
20.25 Эълонлар.
20.30 «Ахборот».
20.55 Оҳанглар ва Эълонлар.
21.10 «Кинонигоҳ».
22.50 Кундалик.
23.00 «Авлодимиз».
23.15 «Спорт қитъаси».
23.35 «Акс».
23.55 «ТВ плюс...»
00.10—00.20 Кундалик.

III

17.15 Янгиликлар.

*

6.30—8.00, 17.20—20.40 Россия жамоат телевидениеси.

*

20.40 «Оқ бўталоқ». Мультфильм.

*

21.00—21.35 Россия давлат телевидениеси.

*

21.35 Эълонлар.
21.40 М.Бафоев, Ю.Исматова. «Темурий маликалар». «Тановар» рақс ансамблининг спектакли.
23.00—23.20 «Ахборот» (рус тилида).

IV

17.10—18.45 Туркия телевидениеси.

*

18.45 Кўрсатувлар анонси.
18.50 «Мультқарусель».
19.05 Эълонлар.
19.10 «Кунгли синиқлар мактаби». Телесериал.
19.35 «Тасвир».
19.40 «Жаҳон».
20.00 Эълонлар.
20.05 Кинематограф. «Тунги талваса». Телесериал.
20.55 «Сўз — сизга».
21.10 «Авторейд».
21.20 «Тасвир».
21.25 «Ракурс».
21.55 «Спорт-тайм».
22.25 «Аёл».
22.55 «Дидар».
23.25—23.35 «Хайрли тун!».

ЧОРШАНБА, 18

I

6.30 «Ассалом, Узбекистон!» Тонгги дам олиш дастури.
8.00—8.25 «Ахборот».

*

8.25 Дутор ва танбур тароналари.
8.55 «Узбектелефильм» намойиш этади: «Фасли ёз».
9.05 «Замин фидойилари». Тележурнал.
9.30 «Қалб кузгуси». Бадиий-маърифий кўрсатув.
10.00 Янгиликлар.
10.05 Болалар учун. «Орзу».

Ўқув кўрсатувлари:

10.30 «Абитуриент—97». Чет тили.
11.00 Янги алифбони урганамиз.

*

11.30 УзТВ хазинасидан. Пиримқул Қодиров. «Бобур». Кўп қисмли видеофильм. 7-қисм.
12.40 «Хофизлар куйлаганда». Фильм-концерт.
13.15 «Бугуннинг уйлари». Публицистик кўрсатув.
13.40 «Шеърият сарҳадлари».
14.00 Янгиликлар.
14.05—15.25 «Эл ардоқлаган артист». Бадиий фильм.

***

17.55 Кўрсатувлар тартиби.
18.00 Янгиликлар.
18.10 «Баджахл Бамбр». Мультфильм.
18.20 «Бу ёруг оламда Ватан биттадур».
18.25 «Мустақиллик мевалари».
18.45 Дилнавоз садолар.
19.05 «Диёнат». Ҳуқуқий-публицистик кўрсатув.
19.25 Эълонлар.
19.30 «Ахборот» (рус тилида).
19.50 Эълонлар.
19.55 «Излаган имкон топади». Узбекистон электровоз-локомотив депосидаги ташаббус.
20.15 Оқшом эртаклари.
20.25 Эълонлар.
20.30 «Ахборот».
20.55 Эълонлар.
21.00 «Иқтисодиёт чорраҳаларида».
21.20 «Санъат дўстликка чорлайди». «Сугдиёна» Францияда.
21.50 Бухоро — 2500. «Бухорои Шариф».
22.10 УзТВ хазинасидан. Пиримқул Қодиров. «Бобур». Кўп қисмли видеофильм. 8-қисм.
23.25 Эълонлар.
23.30 «Ахборот».
23.55 Тунги тароналар.
00.15—00.25 «Ватан тимсоллари».

II

18.00 Кундалик.
18.15 Эълонлар.
18.20 «Ёрилтош». Мульттуплам.
18.45 «Классик куйлар кечаси».
18.55 «Спорт қитъаси».
19.05 «Дойче-Велле» тақдим этади...
19.25 Эълонлар.
19.30 «Ахборот» (рус тилида).
19.50 Эълонлар.
19.55 «Офисина» баридан чиққан фирибгарлар». Телесериал.
20.25 Эълонлар.
20.30 «Ахборот».
20.55 Оҳанглар ва Эълонлар.
21.10 «Кинонигоҳ».
22.40 Кундалик.
22.50 «Ҳуқуқ ва мажбурият».
23.00 «Зерикмай десангиз».
23.10 «Спорт қитъаси».
23.30—00.20 «Санта-Барбара». Телевизион бадиий фильм.

III

17.15 Янгиликлар.

*

6.30—8.00, 17.20—20.40 Россия жамоат телевидениеси.

*

20.40 «Шоҳсупа сари йўл». Спорт дастури.

*

21.00—21.30 Россия давлат телевидениеси.

*

21.30 Эълонлар.
21.35 «Бу моҳир қўллар». Телефильм.
22.00 «Канизак Изаура». Телесериал.
23.00—23.20 «Ахборот» (рус тилида).

IV

17.10—18.45 Туркия телевидениеси.

*

18.45 «Мультқарусель».
19.00 Эълонлар.
19.05 «Кунгли синиқлар мактаби». Телесериал.
19.35 «Тасвир».
19.40 «Жаҳон».
20.00 Эълонлар.
20.05 Кинематограф. «Тунги талваса». Телесериал.
20.55 «Сўз — сизга».
21.10 «Авторейд».
21.20 «Тасвир».
21.25 «Ракурс».
21.55 «Спорт-тайм».
22.25 «Аёл».
22.55 «Дидар».
23.25—23.35 «Хайрли тун!».

ПАЙШАНБА, 19

I

6.30 «Ассалом, Узбекистон!». Тонгги дам олиш дастури.
8.00—8.25 «Ахборот».

*

8.25 Республика газеталарининг шарҳи.
8.35 «Санъат дўстликка чорлайди». «Сугдиёна» Францияда.
9.05 «Иқтисодиёт чорраҳаларида».
9.25 «Узбектелефильм» намойиш этади: «Марғилон ипаги».
9.40 «Алпомиш авлодлари». Кураш.
10.00 Янгиликлар.
10.05 «Нуроний». Тележурнал.
10.35 «Абитуриент—97». Математика.
11.05 Гижжак тароналари фестивали.
11.35 УзТВ хазинасидан. Пиримқул Қодиров. «Бобур». Кўп қисмли видеофильм. 8-қисм.
12.50 «Олтин мих». Мультфильм.
13.00 «Маърифат» видеоканали.
14.00 Янгиликлар.
14.05—15.20 «Клиника». Бадиий фильм.

***

17.55 Кўрсатувлар тартиби.
18.00 Янгиликлар.
18.10 «Қушнилар». Мультфильм.
18.20 «Дунё болалар нигоҳида».
19.00 «Оламни асранг!».
19.25 Эълонлар.
19.30 «Ахборот» (рус тилида).
19.50 Эълонлар.
19.55 «Юзма-юз».
20.15 Оқшом эртаклари.
20.25 Эълонлар.
20.30 «Ахборот».
20.55 Эълонлар.
21.00 «Инсон манфаатлари йўлида».
21.20 «Олтин мерос». Мумтоз наволар.
21.35 «Ажиб саодат эрур». Узбекистон халқ шоири Э. Воҳидов.
22.05 УзТВ хазинасидан. Пиримқул Қодиров. «Бобур». Кўп қисмли видеофильм. 9-қисм.
23.25 Эълонлар.
23.30 «Ахборот».
23.55 Тунги тароналар.
00.15—00.25 «Ватан тимсоллари».

II

9.00 «Ёрилтош». Мульттуплам.
9.20 «Спорт қитъаси».
9.30 «Ғайритабиий олам».
9.45 «Мак ва Матли». Қизиқарли дастур.
10.05 «Услуб».
10.10 «Нафис мажлислар».
10.25 «Мусиқий шарҳ».
10.35 «Авлодимиз».
10.50 «Акс».
11.10 «ТВ плюс...»
11.25 «Ҳуқуқ ва мажбурият».
11.35 «Зерикмай десангиз».
11.45 «Кунгил кунгилга пайванд».
12.15 «Хусусийлаштириш: қадам-қадам».
12.35—14.15 «Кинонигоҳ».

***

18.00 Кундалик.
18.10 Бугун пайшанба дастурида.
18.15 Эълонлар.
18.20 «Ёрилтош». Мульттуплам.
18.40 «Сувости дунёси».
19.25 Эълонлар.
19.30 «Ахборот» (рус тилида).
19.50 Эълонлар.
19.55 «Офисина» баридан чиққан фирибгарлар». Телесериал.
20.25 Эълонлар.
20.30 «Ахборот».
20.55 Оҳанглар ва Эълонлар.
21.10 «Кинонигоҳ».
22.50 Кундалик.
23.00 «Хусусийлаштириш: қадам-қадам».
23.20 «7 дан 70 гача».
23.45 «Спорт қитъаси».
00.10—00.20 Кундалик.

III

17.15 Янгиликлар.

*

6.30—8.00, 17.20—20.40 Россия жамоат телевидениеси.

*

20.40 «Мусиқа ҳамма учун».

*

21.00—21.30 Россия давлат телевидениеси.

*

21.30 Эълонлар.
21.35 «Тошкент лавҳалари». Телефильм.
21.40 «Севишганлар». Бадиий фильм.
23.00—23.20 «Ахборот» (рус тилида).

IV

17.10—18.45 Туркия телевидениеси.

*

18.45 «Мультқарусель».
19.00 Эълонлар.
19.05 «Санта-Барбара». Телевизион бадиий фильм.
19.55 «Сирдошим».
20.25 «02» тўлқинида.
20.40 Эълонлар.
20.45 «Эльдорадо». Телесериал.
21.15 «Жаҳон дурдоналари».
21.45 «Бизнес-шифокор».
22.15 «Каталог».
22.25 «Исроилга саёҳат».
22.40 «Интер-спорт».
22.50 «Дурдаршан» телекомпаниясининг кўрсатувлари.
23.20—23.30 «Хайрли тун!».

ЖУМА, 20

I

6.30 «Ассалом, Узбекистон!» Тонгги дам олиш дастури.
8.00 — 8.25 «Ахборот».

*

8.25 «Олтин мерос». Мумтоз наволар.
8.40 «Юзма-юз».
9.00 «Узбектелефильм» намойиш этади: «Умрбоқий ва ҳамиша навқирон», «Афсонавий Бухоро».
9.35 «Истиқболга интилиб». Публицистик кўрсатув.
10.00 Янгиликлар.
10.05 Болалар учун қонцерт.

Ўқув кўрсатувлари:

10.30 «Абитуриент—97». Химия.
11.00 Немис тили.

*

11.30 УзТВ хазинасидан. Пиримқул Қодиров. «Бобур». Кўп қисмли видеофильм. 9-қисм.
12.50 «Инсон ва замин». Тележурнал.
13.10 «Буюк ёпилиш». Мультфильм.
13.20 «Узбекистон қушиқ фестивали». Ички ишлар вазирлиги бадиий ҳаваскорларининг якуний чиқишлари.
14.00—14.05 Янгиликлар.

***

17.55 Кўрсатувлар тартиби.
18.00 Янгиликлар.
18.10 «Митти юлдузлар».
18.25 «Олтин мерос». Қаюм ота Азимов.
18.35 «Гул кўп, чаман кўп». Телеочерк.
19.00 Футбол. Жаҳон чемпионати. Саралаш учрашуви. Узбекистон — Индонезия. «Пахтакор» Марказий стадионидан олиб кўрсатилади. 1-тайм.
19.45 «Ахборот» (рус тилида).
20.00 Эълонлар.
20.05 Футбол. Жаҳон чемпионати. Саралаш учрашуви. Узбекистон — Индонезия. «Пахтакор» Марказий стадионидан олиб кўрсатилади. 2-тайм.
20.55 Эълонлар.
21.00 «Ахборот».
21.25 Эълонлар.
21.30 «Иқтисод алифбоси».
22.00 УзТВ хазинасидан. Пиримқул Қодиров. «Бобур». Кўп қисмли видеофильм. 10-қисм.
23.35 Эълонлар.
23.40 «Ахборот».
00.05 Тунги тароналар.
00.15 — 00.25 «Ватан тимсоллари».

II

9.00 «Ёрилтош». Мульттуплам.
9.15 «Ором онлари».
9.20 «Кўзмунчоқ».
9.40 «Кулгу дарғалари».
9.55 «Қушиқлар жилоси».
10.10 «Жозиба».
10.25 «Зиндаги ёхуд муҳаббат».
10.50 Видео—«О».
12.20 — 12.50 «Спорт қитъаси».

* * *

18.00 «Даракчи».
18.10 Эълонлар.
18.15 «Бор экан-да, йўқ экан...»
18.35 «Телевидение ва театр».
18.55 Дилором наволар.
19.15 «Ханда дўкони».
19.35 «Бугун кино оқшомида».
19.40 Эълонлар.
19.45 «Ахборот» (рус тилида).
20.05 Эълонлар.
20.10 Ёшлар дастури:
«XXI аср авлодлари».
«Сиз севган оҳанглар».
«Спорт курраси».
«Камолот».
20.55 Эълонлар.
21.00 «Ахборот».
21.25 Оҳанглар ва Эълонлар.
21.35 «Кинонигоҳ».
23.05 «Сизлардан ишорат». Мусиқий дастур.
23.30 — 00.20 «Санта- Барбара». Телевизион бадиий фильм.

III

17.15 Янгиликлар.

*

6.30—8.00, 17.20—20.40 Россия жамоат телевидениеси.

*

20.40 «Арвона — туркман туяси». Телефильм.

*

21.00—21.30 Россия давлат телевидениеси.

*

21.30 Эълонлар.
21.35 «Чўқур». Қисқа метражли бадиий телефильм.
22.00 Хиванинг 2500 йиллигига. «Хива». Манзаралари фильм.
22.30 «Канизак Изаура». Телесериал.
23.00—23.20 «Ахборот» (рус тилида).

IV

17.10—18.45 Туркия телевидениеси.

*

18.45 «Мультқарусель».
19.00 Эълонлар.
19.05 «Кунгли синиқлар мактаби». Телесериал.
19.30 «Маънавият ва Ислом».
20.00 «Олам ва одам».
20.25 «Қанотлар».
20.45 Эълонлар.
20.50 «Эльдорадо». Телесериал.
21.20 «Уй остонадан бошланади».
21.50 «Бу бустон аро».
22.20 «Латофат».
22.35 Араб эстрадаси.
22.55—23.05 «Хайрли тун!».

ШАНБА, 21

I

6.30 «Ассалом, Узбекистон!». Тонгги дам олиш дастури.
8.00 — 8.25 «Ахборот».

*

8.25 Республика газеталарининг шарҳи.
8.35 «Замира Суюнова куйлайди». Фильм-концерт.
9.05 «Яшил чироқ». Телемусобақа.
9.50 «Шоҳруҳ клуби».
10.20 УзТВ хазинасидан. Пиримқул Қодиров. «Бобур». Кўп серияли видеофильм. 10-қисм.
11.55 «Кадрлар — тараққиётимиз негизи».
12.15 «Хабарнома».
12.25 «Эъзоз».
12.45 «Шавкатли рицарь Айвенго ҳақида қисса». Бадиий фильм.
14.10 — 15.10 «Маънавият» видеоканали.

* * *

17.55 Кўрсатувлар тартиби.
18.00 «Катта танаффус». Телеўйин.
18.25 Дилнавоз садолар.
18.45 «Қишлоқ ҳақида ўйлар».
19.10 О. Эргаш. «Соғинч». Теленовелла.
19.25 Эълонлар.
19.30 «Ахборот» (рус тилида).
19.50 Оқшом эртаклари.
20.05 «Узбекистон янгиликлари» (инглиз тилида).
20.15 «Рақслар гулдастаси».
20.25 Эълонлар.
20.30 «Ахборот».
20.55 Эълонлар.
21.00 «Узбекистоннинг янги тарихи».
21.30 Лирик тароналар.
21.55 «Азиз сиймолар».
22.15 Диққат, премьера: Ю. Розиқов, «Домла» Кўп қисмли видеофильм. 38-қисм.

Тунги ёғду.
Дам олиш дастури:

22.50 «Куй ва тасвир».
23.10 «Жейн хоним». Бадиий фильм (Буюк Британия).

II

9.00 «Бор экан-да, йўқ экан...»
9.20 «Телевидение ва театр».
9.40 Дилором наволар.
10.00 «Ханда дўкони».
10.20 «Ёшлар дастури:
«XXI аср авлодлари».
«Сиз севган оҳанглар».
«Спорт курраси».
«Камолот».
11.05 «Сизлардан ишорат». Мусиқий дастур.
11.30 «Кинонигоҳ».
13.00 — 13.30 «Спорт қитъаси».

* * *

18.00 «Даракчи».
18.10 Эълонлар.
18.15 «Ёрилтош». Мульттуплам.
18.30 «Шанба тақвими».
18.35 «Кўзмунчоқ».
18.50 «Кулгу дарғалари».
19.00 «Дубляж».
19.25 Эълонлар.
19.30 «Ахборот» (рус тилида).
19.50 Эълонлар.
19.55 «Олтин кент».
20.10 «Жозиба».
20.25 Эълонлар.
20.30 «Ахборот».
20.55 Эълонлар.

«Шанба оқшоми».
Дам олиш дастури:

21.00 «Зиндаги ёхуд муҳаббат».
21.25 «Спорт қитъаси».
21.50 Оҳанглар ва Эълонлар.
22.10 Видео — «О».
23.50 — 24.00 «Даракчи».

III

17.05 Дастурнинг очилиши. Эълонлар.
17.10 «Сиёҳ одам». Фильм-эртак.

*

18.10—21.40 Россия жамоат телевидениеси.

*

21.40 Эълонлар.
21.45 «Янги қасоскорлар». Телесериал (Англия).
22.35 София Ротару куйлайди.
23.15—23.30 Телефильм.

IV

9.00 «Аэробика».
9.20 Кининг олтин асри. «Фирьавн». Бадиий фильм.
10.30 Эълонлар.
10.35 «Шанба эртаги».
11.35 «Спектакллдан сунг».
12.00 «Учувчи шифокорлар». Телесериал.
12.45 «Тақдирлар». Узбекистон халқ артисти Валентина Романова.
13.15—13.35 Корейс тилини урганамиз.

* * *

17.10—18.45 Туркия телевидениеси.

*

18.45 «Мультқарусель».
19.00 Эълонлар.
19.05 «Санта-Барбара». Телевизион бадиий фильм.
19.55 «Шанба оқшомида».
20.05 «Чинсен».
20.35 Эълонлар.
20.40 Кининг олтин асри. «Фирьавн». Бадиий фильм.
22.15 «Рақслар қанотида».
22.45 «Бир осмон остида».
23.05 «Бу ажиб дунё».
23.20 «Хит-коллекция».
23.40—23.50 «Хайрли тун!».

ЯКШАНБА, 22

I

6.30 «Ассалом, Узбекистон!». Тонгги дам олиш дастури.
8.00 — 8.25 «Ахборот».

*

8.25 «Камалак». Болалар учун кинодастур.
10.00 «Ватанимга хизмат қиламан».
11.00 «Олам нурга тўлаверсин».
12.25 Ю. Розиқов. «Домла». Кўп қисмли видеофильм. 38-қисм.
13.00 «Катта танаффус». Телеўйин.
13.25 « Узбекистон спорти».
13.40 «Цирк! Цирк! Цирк!».
14.00 — 15.40 «Ғаройиб бола». Бадиий фильм.

* * *

17.55 Кўрсатувлар тартиби.
18.00 «Сеғайрат кампир», «Ёрдамчилар». Мультфильмлар.
18.20 «Меҳрим сизники». Гулчеҳра Жураева.
18.40 «Баҳодир Шоҳ Зафар». Кўп қисмли телевизион бадиий фильм. 3-қисм.
19.25 Эълонлар.
19.30 «Панорама» (рус тилида).
19.55 Эълонлар.
20.00 «Санъат олами».
20.25 Эълонлар.
20.30 «Ҳафтанома».
21.00 Эълонлар.
21.05 Санъат усталарининг концерти.
21.35 «

УСТОЗНИ ХОТИРЛАБ

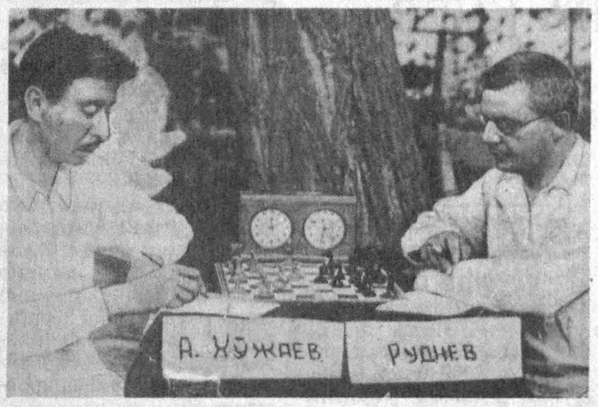

Беш-олти йиллик танаффусдан сўнг ажойиб мураббий ва устоз Азимиддин Хўжаев хотирасига бағишланган мусобақа яна тикланди. 16-25 июнь кунлари республика шахмат клубида ўтказиладиган мусобақанинг навбатдаги баҳсларига қўшни мамлакатлардан ҳам моҳир шахматчиларнинг келиши кутилмоқда.

Ўзбекистоннинг илк чемпиони, ажойиб шахмат мутасаддиси, устоз Азмиддин Хўжаев ўтказган баҳсларда, 1926 йилги бир йўла сеансларда салкам 2 минг ҳаваскор қатнашганлиги матбуот саҳифаларидан маълум...

Мана, Азмиддин ака шогирдларининг шогирди, машҳур шахматчилар билан куч синашишга ошиқмоқда... Вақт алламаҳал бўлиб қолган. Аммо чироқ ёниқ. 5-6 киши давра қуриб шахмат катакчаларига тикилиб ўтиришибди. Қотмадан келган, новчагина йигитча гап бошлайди: «Жўралар, қадим замонларда Жамшид деган шох ўтган экан. Кунлардан бир кун у бошқа подшоҳ билан дона суриб, бор дунёсини, бутун мамлакатини бой бериб қўйибди. Ҳеч вақоси қолмагач, энди гўзал ва доно малика — Дилоромни тикишдан ўзга илож тополмабди. Ўйин бошланибди. Бир неча юришдан кейин ўйин тахтада сизлар кўриб турган ана шу ҳолат юзага келибди. Шоҳ тўрт томонлама мот бўлиш исканжасига тушиб қолган. Жамшид севикли ёрига сўнгги марта айрилиқ назари билан қараган экан, Дилором қўлига соз олиб қўшиқ айта бошлабди. Жамшид унинг қўшиғидан, икки руҳингни бергину, аммо отинг жиловини ушлатма, яъни мени қурбон қилма, деяётганини англабди. Малика ишора қилган муаммога ақли етган Жамшид бор маҳоратини ишга солиб, ғолиб келибди... Қани шу муаммони ўзларингиз ечиб кўринглар-чи!»

Мадраса талабалари ўртасида шатранжни хуфёна тарғиб қилаётган бу тунги мударрис Азмиддин Хўжаев эди. Ана шу «қилиқ»лари учун Азмиддинни мадрасадан бир неча бор қувлашган. Шунга қарамай, у шатранж ўйнашни ва бошқаларни ҳам бу ажойиб олам сирларидан воқиф этишни тарк этмаган.

1924 йили Азмиддин Хўжаевнинг ташаббуси билан Тошкентда эски ўйин қоидаларидан халқаро шахмат қоидаларига ўтиш бўйича ислоҳот ўтказилди. Шундан кейин у шахмат тўгараклари очиб, уларга раҳбарлик қилди ва астасекин идрокли шогирдлар тарбиялаб етиштира бошлади. Ўзи эса расмий мусобақаларда қатнашиб, маҳоратини тинмай оширди.

Азмиддин Хўжаев ажиб шахматчи эди. Унинг ўйин ўрталарида ишлатадиган комбинациялари ва ўйин охиридаги маҳорати ҳаммани ҳайратга солади. Устоз ўз шогирдларига чинакам ибрат кўрсатди. Ўқувчилар саройларида тўгараклар ташкил қилиб, шогирдлар тарбиялашга аҳамият берди.

Устоз ва мураббий хотирасига бағишлаб ўтказилган мусобақалар юртимиз етакчи шахматчилари учун маҳорат мактаби бўлган. Зеро, уларда иштирок этган машҳур гроссмейстерлар билан якка куч синашиш, айниқса, ёш вакилларимизнинг маҳоратини чархлади. Вакилларимиздан спорт усталари ҳамда бўлғуси гроссмейстерлар камол топа бошлади. Ўзига хос шахмат мактаби вазифасини ўтаган бундай мусобақаларни тиклашда соврину мукофотларини таъсис этган ҳомийлар эса ёрдамларини аяшмаябди. Бу галги мусобақа ҳам мамлакатда спортнинг оммабоп турларидан ҳисобланган шахматни янада ривожлантиришга ҳисса қўшиши турган гап.

Шатранж оламида

Мамажон МУҲИТДИНОВ.

Vatanni sevmak iymondandur!

O'ZBEKISTON OVOZI

O'zbekiston Xalq demokratik partiyasi gazetasi

1997-yil 14-iyun, shanba № 69 (22.153).

Gazeta 1918-yil 21-iyundan chiqa boshlagan

Бош муҳаррир Азим СУЮН

Таҳрир ҳайъати

Абдулла ОРИПОР,
Абдулҳафиз ЖАЛОЛОВ
Азиз НОСИРОВ
Аслиддин БОЛИЕВ
Одилжон ОЛИМЖОНОВ
Ислом ШОҒУЛОМОВ
Салим АШУРОВ
(бош муҳаррирнинг биринчи ўринбосари)
Виктор ЗВЕРЕВ
(бош муҳаррир ўринбосари — «Голос Узбекистана»)
Алимқул СУЛТОНОВ
(масъул котиб — «Ўзбекистон овози»)

ЎЗБЕКИСТОН ОВОЗИ

ГОЛОС УЗБЕКИСТАНА

МУАССИС: ЎЗБЕКИСТОН ХАЛҚ ДЕМОКРАТИК ПАРТИЯСИ МАРКАЗИЙ КЕНГАШИ

БЎЛИМЛАР:

Мафкура ишлари ва партия ҳаёти — 33-07-20, 36-33-40.
Парламент фаолияти ва ҳуқуқ — 33-11-49, 36-54-06.
Иқтисодиёт — 33-21-43, 36-57-22.
Фан ва маданият — 33-07-20, 36-33-40.
Хатлар ва оммавий ишлар — 33-76-04.
Ахборот ва спорт — 33-12-56, 36-55-16.
Халқаро ҳаёт — 33-20-36.
Саноат, қурилиш ва транспорт бўлими — 33-07-20.
Реклама ва эълонлар — 33-38-55, 33-47-80.
факс — 33-54-55.

ВИЛОЯТ МУХБИРЛАРИ:

Андижонда — 24-16-48;
Бухорода — 23-80-06;
Гулистонда — 25-16-22;
Жиззахда — 3-31-86;
Навоийда — 3-39-20;
Наманганда — 6-43-43;
Нукусда — 7-58-83;
Каттақўрғонда — 5-33-46;
Тошкентда — 33-12-56;
Урганчда — 6-51-35;
Фарғонада — 24-54-61;
Қаршида — 3-25-79;
Қумқўрғонда — 5-26-24.

МАНЗИЛИМИЗ:

700000. ТОШКЕНТ, МАТБУОТЧИЛАР КЎЧАСИ, 32-УЙ.

«Шарқ» нашриёт-матбаа концерни босмахонаси.

Корхона манзили: Буюк Турон кўчаси, 41-уй.

Навбатчи муҳаррир Қ. ЭШМАТОВ, навбатчи М.ҚУРБОННИЁЗОВА.

Рўйхатдан ўтиш тартиби №00120

Газета офсет усулида А—2 форматда 33 824 нусхада босилди

Ҳажми 2 босма табоқ

«Ўзбекистон овози» материалларини кўчириб босиш фақат таҳририят рухсати билан амалга оширилади.

Г — 0361

Босишга топшириш вакти 21.00. Топширилди 20.30.
1 2 3 4 5 6.

СОТУВДА ЭРКИН НАРХДА

Диққат! Диққат! Диққат!

Азиз юртдошлар, ишбилармон ва тадбиркор жаноблар!

Шошилинг! Кўчмас мулк — кетмас давлатдир!

РЕСПУБЛИКА КЎЧМАС МУЛК БИРЖАСИ СИЗЛАРНИ 1997 ЙИЛНИНГ 27 ИЮНЬ ВА 9 ИЮЛЬ КУНЛАРИ СОАТ 10.00 ДА РЕСПУБЛИКА БИРЖАЛАР МАРКАЗИ БИНОСИДА ЎТКАЗИЛАДИГАН НАВБАТДАГИ КИМОШДИ САВДОЛАРИГА ТАКЛИФ ЭТАДИ

Савдога қуйидаги мулклар қўйилади:

«Ўзгўштсутсаноати» бирлашмаси тасарруфидаги иншоотлар:

1.Қорақалпоғистон Республикаси, Нукус туманида жойлашган «Қўтанкўл» бўрдоқичилик ва чўчқа боқиш хўжалиги.

Хўжаликда 377 бош қорамол, 6552 бош чўчқа бор. Ер майдони — 495 га.

Бошланғич баҳоси — 102 млн. 975 минг сўм.

2. Қорақалпоғистон Республикаси, Беруний туманида жойлашган «Абай» бўрдоқичилик ва мол боқиш чорвачилик мажмуаси.

Хўжаликда 1352 бош қорамол бор. Ер майдони — 906 га.

Бошланғич баҳоси — 91 млн. 346 минг сўм.

3. Бухоро вилояти, Когон туманида жойлашган «Когон» бўрдоқичилик ва чўчқа боқиш хўжалиги.

Хўжаликда 137 бош қўй, 1141 бош чўчқа бор.

Бошланғич баҳоси — 9 млн. 643 минг сўм.

4. Жиззах вилояти, Бахмал туманида жойлашган «Турон» бўрдоқичилик ва чўчқа боқиш хўжалиги.

Хўжаликда 285 бош қорамол бор. Ер майдони — 1192 га.

Бошланғич баҳоси — 44 млн. 999 минг сўм.

5. Жиззах вилояти, Зарбдор туманида жойлашган «Юксалиш» бўрдоқичилик ва чўчқа боқиш хўжалиги.

Хўжаликда 444 бош қорамол бор. Ер майдони — 1462 га.

Бошланғич баҳоси — 67 млн. 329 минг сўм.

6. Жиззах вилояти, Зомин туманида жойлашган «Зарбдор» бўрдоқичилик ва чўчқа боқиш хўжалиги.

Хўжаликда 343 бош чўчқа бор. Ер майдони — 1971 га.

Бошланғич баҳоси — 72 млн. 319 минг сўм.

7. Самарқанд вилояти, Пастдарғом туманида жойлашган «Пастдарғом» бўрдоқичилик хўжалиги.

Хўжаликда 123 бош қорамол бор. Ер майдони — 491 га.

Бошланғич баҳоси — 112 млн. 506 минг сўм.

8. Самарқанд вилояти, Жомбой туманида жойлашган «Чорвадор» бўрдоқичилик ва мол боқиш чорвачилик хўжалиги. Хўжаликда 246 бош қорамол, 1159 бош қўй бор. Ер майдони — 282 га.

Бошланғич баҳоси — 61 млн. 630 минг сўм.

9. Самарқанд вилояти, Каттақўрғон туманида жойлашган У.Юсупов номли бўрдоқичилик хўжалиги.

Хўжаликда 144 бош қорамол, 373 бош қўй бор. Ер майдони — 1589 га.

Бошланғич баҳоси — 16 млн. 745 минг сўм.

10. Сирдарё вилояти, Гулистон туманида жойлашган «Янги ҳаёт» бўрдоқичилик ва чўчқа боқиш хўжалиги.

Хўжаликда 216 бош қорамол, 332 бош чўчқа бор. Ер майдони — 607 га.

Бошланғич баҳоси — 28 млн. 726 минг сўм.

11. Тошкент вилояти, Оҳангарон туманида жойлашган «Ғалла-Қудуқ» бўрдоқичилик ва чўчқа боқиш корхонаси.

Хўжаликда 362 бош қорамол, 556 бош қўй бор. Ер майдони — 934га.

Бошланғич баҳоси — 106 млн. 446 минг сўм.

12. Фарғона вилояти, Данғара туманида жойлашган «Дўстлик» бўрдоқичилик ва чўчқа боқиш хўжалиги.

Хўжаликда 336 бош қорамол, 208 бош қўй, 2852 бош чўчқа бор. Ер майдони — 325 га.

Бошланғич баҳоси — 61 млн. 493 минг сўм.

13. Фарғона вилояти, Ёзёвон туманида жойлашган Ш. Рашидов номли бўрдоқичилик ва мол боқиш чорвачилик мажмуаси.

Хўжаликда 390 бош қорамол, 584 бош қўй бор. Ер майдони — 1115 га.

Бошланғич баҳоси — 68 млн. 669 минг сўм.

14.Сирдарё вилояти, Гулистон туманида жойлашган «Гулистон» бўрдоқичилик хўжалиги.

Хўжаликда 643 бош қорамол бор. Ер майдони — 465 га.

Бошланғич баҳоси — 20 млн. 837 минг сўм.

15. Хоразм вилояти, Хазорасп туманида жойлашган, «Чорвадор» бўрдоқичилик ва мол боқиш хўжалиги.

Хўжаликда 151 бош қорамол, 32 бош қўй, 74 бош чўчқа бор. Ер майдони — 209 га.

Бошланғич баҳоси — 51 млн. 291 минг сўм.

Турли кўчмас мулклар:

1. Тошкент вилояти, Олмалиқ шаҳридаги «Фотон» ҳиссадорлик жамиятининг алоҳида цехи. Умумий ер майдони — 49400 кв.м.Гаражи — 740 кв.м. Маъмурий биноси 2 қаватли бўлиб, майдони 740 кв.м. Унда барча жиҳозлари билан қозонхона мавжуд.

Бошланғич баҳоси 33 млн. 400 минг сўм.

2. Тошкент шаҳри, Навоий кўчасидаги магазин биноси. Умумий майдони 78 кв.м. Хизмат хонаси 18,4 кв.м. Ишлаб чиқариш хонаси 45 кв.м. Телефони, сув тармоғи бор. 1995 йилда қурилган.

Бошланғич баҳоси — 15 млн. сўм.

3. Тошкент шаҳри, Ҳамза туманидаги «Кафетерия» биноси. У 3 та хона, зал, ёрдамчи хоналардан иборат. Қурилиш майдони 74,7 кв.м. Телефони бор. 1997 йилда қурилган.

Бошланғич баҳоси — 1 млн. 500 минг сўм.

4. Тошкент шаҳри, Навоий кўчаси савдо қаторидаги 170 кв.м.ли тайёр магазин биноси.

Баҳоси келишилган нархда.

5. Тошкент шаҳри, Фарҳод ярмаркасининг иккинчи қаторидаги магазин биноси. У 2 та алоҳида хонадан иборат. 1 хонаси 27 кв.м. 2 хонаси 32 кв.м. 1996 йилда ғиштдан қурилган.

Бошланғич нархи — 3 млн. 750 минг сўм.

6. Тошкент шаҳри, Юнусобод тумани 8 мавзесидаги савдо қаторидаги 60 кв.м. ли ғиштдан қурилган магазин мажмуаси.

Бошланғич баҳоси — 2 млн. сўм.

7. Тошкент шаҳри, Бектемир туманидаги 2 қаватли магазин биноси. Унинг ҳар бири 776 кв.м.ли 2 та савдо зали, хизмат хонаси, жиҳозлари бор.

Баҳоси келишилган нархда.

8. Самарқанд вилояти савдо-ишлаб чиқариш ҳиссадорлик бирлашмасига қарашли мулклар:

а) Самарқанд шаҳри «Тошкент» тракти яқинидаги 60х12 метрли икки қаватли бино. Маъмурий биноси алоҳида жойлашган. Атрофи ўралган. Боғи бор. Сув тармоғи, электр энергияси ва иситиш тармоғига эга.

Бошланғич баҳоси — 20 млн. сўм.

б) Катта «Тошкент» тракти яқинидаги, «Чўпон ота» массивида жойлашган 5000 кв.м.га эга 11 та омборхона. Улар алоҳида ҳам сотилиши мумкин.

Бошланғич баҳоси — 30 млн. сўм.

в) Фарҳод посёлкасида жойлашган юк сақлаш ва ортиш базаси. 2 гектар майдони бор. 600 кв.м. га эга омборхоналари мавжуд. База ичига темир йўли киритилиб, атрофи ўралган.

Бошланғич нархи — 10 млн. сўм.

9. Тошкент вилояти, Қибрай туманидаги 2 қаватли (25х12 м) ишлаб чиқариш хонаси. Офис ёки омборхона сифатида фойдаланиш мумкин. Майдони 600 кв.м. Ер майдони 3780 кв.м. газ, электр энергияси ўтказилиб, шифер билан ўралган.

Бошланғич нархи — 10 млн. сўм.

10. Тошкент вилояти, Янгийўл шаҳридаги пишиқ ғиштдан қурилган ҳар бири 17 кв.м.ли 2 та хонали, 400 кв.м. ери билан кафе биноси.

Бошланғич нархи 2 млн. сўм.

11. Эронда ишлаб чиқарилган 2 дона новвойхона қурилмалари. 8 соат ичида 900 кг. маҳсулот ишлаб чиқаради. 4 та ишчига мўлжалланган. Новвойхона қурилмалари янги, ҳали очилмаган.

Қурилмалар ҳар бирининг бошланғич баҳоси — 920 минг сўм.

12. Наманган вилояти, Чортоқ тумани, Бобур номли жамоа хўжалигига қарашли 1 га боғ.

Боғда 1972 йилда ўтқазилган 115 туп дарахт бор.

Бошланғич баҳоси — 120 минг сўм.

13. Самарқанд шаҳри, Рудакий кўчасида жойлашган «Гулҳаё-2» жамоа корхонасига қарашли 6-ҳаммом.

Бошланғич баҳоси — 3 млн. сўм.

14. Самарқанд шаҳри «Тошкент» кўчасидаги икки қаватли савдо дўкони.

Бошланғич баҳоси — 1 млн. 500 минг сўм.

Ушбу кўчмас мулкларга қизиқиши бўлган жисмоний ва ҳуқуқий шахслар, корхоналар, қўшма корхоналар вакиллари, хорижлик сармоядорлар республика Кўчмас мулк биржаси ҳамда унинг вилоят бўлимларига мурожаат қилишлари мумкин.

Манзилимиз: Тошкент шаҳри, «Правда Востока» кўчаси, 8-уй, Ўзбекистон Биржалар маркази биноси. Телефонлар: 36-15-28, 36-15-29. 36-79-62, 32-06-10. Факс: 36-15-32, 36-06-17.

НУКУС-ЯЛЧИНЕЛ ЛТД

Энг сара тузни, шунингдек болалар овқатланиши ҳамда крахмал тайёрлаш учун мўлжалланган гуруч унини ишлаб чиқараётган Ўзбекистондаги ягона фирмадир.

Сотув нақд пулга ҳам, пул ўтказиш йўли билан ҳам амалга оширилади.

Тел./Факс: (3712) 76-14-07, 76-76-15, 75-86-69

Манзилгоҳ: Тошкент шаҳри, Фарҳод ярмаркаси, 2-қатор, «Нукус — Ялчинел» дўкони.

«Жаннат Ороми» фирмаси

Анталияда (Туркия) ажойиб дам олишга таклиф этади.

* Якка тартибдаги сафарлар—баҳоси турлича
* Машҳур Памуккале курортида (Туркия) даволаниш.

Манзилгоҳ: Тошкент, «Тинчлик» метро бекати. «Ўзгазлойиҳа» институти биноси, 1-қават.
Тел: (3712) 42-44-65
Тел/факс: (3712) 42-98-62.

Муҳтарам жаноблар!

Тижорат маркази (Иркутск вилояти, Шелехов шаҳри) ва унинг Ўзбекистон Республикасидаги бош дилери — «Сиб - Акбар» фирмаси республика вилоятларида жойлашган, омборхона майдонларига ва ёғочни қайта ишлаш цехларига эга бўлган, шунингдек, қишлоқ хўжалик ва бошқа маҳсулотларни белгиланган тартибда жўнатишга қодир бўлган ишончли шерикларни ёғоч тахталарни етказиб беришга ихтисослашган шуъба корхоналарини тузиш бўйича ҳамкорликка чорлайди.

Таклифларингиз билан қуйидаги манзилгоҳларга мурожаат этинг:

700084, Тошкент шаҳри, Мавлонов кўчаси, 48-уй.
Тел/факс: (3712) 35-72-10.
Телефон: (3712) 35-71-65.

Мавлонов кўчаси (собиқ Тимирязев), 48-уй

«Сиб-Акбар» МЧЖ

Х. Эрташев кўчаси (собиқ Софья шоҳ кўчаси)

5-стоматология поликлиникаси

Россия, Иркутск шаҳри: Тел/факс: (3952) 43-37-36. Телефон: (39510) 2-27-55.

«ЭНЕРГОСВЕТПРИБОР» ШУЪБА КОРХОНАСИ

Электротехника асбоблари ва халқ истеъмоли моллари таклиф этади:

Автомагнитолалар. Колонкалар. Биллур қандиллар. Прожекторлар. Лампалар: КГ-1000, КГ 500, ЛОН-100Вт (Россия), ЛОН-150Вт , ЛОН-500 Вт, ЛОН 25 Вт (Мойлисой), ЛОН 40 Вт, ЛОН 75 Вт. Ёритгичлар: ЛПО-2 х 40, ЛПО-2х40, ЛПО16-1х36, НСП 0,2х100, РСП—125, «Шар» (Италия), Бра-Бра (Эрон). Патрон Е-27, Е-40, ДРЛ-125. Пайвандлаш трансформаторлари: ТДМ-317, ТДМ-503 БСМТ билан бирга. Аккумуляторлар: 6СТ-60 (Туркия), 6Ст-55 (Толдиқўрғон). Автолампалар: А-12-50-40, А-12-50, А -24-60-40, Узайтиргичлар. Розеткалар. Қулфлар: осма қулфлар, назорат қулфлари. Орғанайзерлар: 6805 «Бюргер», 9,С 569, Никелланган қисқичлар. Факс DAEWOO-DF-1041 Е,Ксерокс DAEWOO-DCP-110. Телефонлар: ДИ-2260, ДИ-2280. Қаҳва сервислари, гиламлар, юмшоқ мебель жиҳозлари, нарвонлар, белкуракдар, челаклар, симлар. Шунингдек турли ёзув—чизув моллари.

Ҳақ тўлаш шакли — турлича.

Мурожаат учун манзил: Тошкент, Уста Ширин кўчаси, 125-уй.
Телефон: (3712) 48-43-41.

Ўзбекистон—Россия

Тошкент «КамАЗ» автомаркази қўшма корхонаси *таклиф этади:*

- «КамАЗ» автомобилларининг тақчил эҳтиёт қисмлари
- «Бриджестоун» автошиналари (Япония), ўлчамлари: 260х508, 320х508.
- «КамАЗ» туркумидаги автомобилларнинг двигателлари, қисмлари, агрегатлари ва тормоз тизимларига техникавий хизмат кўрсатиш ҳамда уларни кафолатли таъмирлаш ишларини бажаради.

Ҳақ тўлаш шакли — турлича.

Манзилгоҳ: Тошкент шаҳри, Юнусобод тумани, 6-даҳя. Қорақамиш кўчаси, 6-уй. (Мўлжал — «Зенит» заводи)
Телефон: (3712) 24-98-22,
Факс: (3712) 24-59-25.

Оққўрғон туманидаги Ҳамза номли 6-ўрта мактаб томонидан 1995 ўқув йилида Набиев Хайрулла Сайдимуҳамедович номига берилган 015453 сонли аттестат йўқолганлиги сабабли **БЕКОР ҚИЛИНАДИ**

Қуйи Чирчиқ туманидаги Киров номли кечки ўрта мактаб томонидан 1993 ўқув йилида Раҳматуллаев Улуғбек номига берилган 292996 сонли аттестат йўқолганлиги сабабли **БЕКОР ҚИЛИНАДИ**

Миробод туманидаги «Махсит» хусусий фирмаси

ТУГАТИЛАДИ

Даъволар эълон чиққан кундан бошлаб бир ой ичида қабул қилинади.