ДИҚҚАТ, ОБУНА БОШЛАНДИ!

Биз нафасини ҳис этиб турган XXI аср ўз табиати, хусусият ва фазилатлари билан фикримизни чархламоқда. Негаки, буюк Ватанимиз янги асрга бутунлай янги, навқирон бўй-баст билан, озод, эркин руҳ билан кириб бормоқда.

XXI аср ахборот асри бўлади. Янги асрда одамлар сув, ҳаво ва нонга эҳтиёж сезгандек, ахборотга ҳам муҳтожлик сезадилар. XXI аср — ахборотни кўп эгаллаган кишининг асри. Бундан кейин курашларда қурол — қалқони эмас, ахбороти зўр одам муваффар келади. Киши дунё сир-синоатидан қанча бохабар бўлса, шунча қудратлидир.

Доим ғолиб, ҳар нарсадан хабардор бўлай десангиз, «Ўзбекистон овози» ва «Голос Узбекистана» газеталарига обуна бўлинг. У ҳозир мамлакатимизда чоп этилаётган газеталар ичида энг оммавий нашрлардан биридир. Унда оддий ва ғайриоддий ахборотлардан тортиб, ижтимоий-сиёсий ҳодисаларнинг таҳлилигача бўлган салмоқли мақолаларни ўқийсиз. Улар сизнинг ақлингизни пешлайди. Саҳифаларда ўз маҳалла ёки қишлоғингиз, туман ёки вилоятингиз ҳаётидаги воқеалар билан танишасиз. Нафақат мамлакат, балки Марказий Осиё минтақаси, Шарқ ёки Ғарб дунёсидаги янгиликлардан хабардор, турли давлат арбоблари, таниқли сиёсатчилару эларо машҳур кишиларнинг долзарб мавзулардаги чиқишларидан баҳраманд бўласиз.

Газетамизни мунтазам ўқиб борсангиз, тарихимиз, шу кунимиз ва келажагимиздан хабардорлигингиз ортади, сиёсий фаоллигингизни оширувчи ҳуқуқ ва бурчингизни чуқурроқ ўрганасиз.

Ишингиз юришиб кетишига имкон берувчи реклама ва билдирувларни «Ўзбекистон овози» ва «Голос Узбекистана» саҳифаларидагина ўқий оласиз.

Ўзбекистон Республикаси Алоқа вазирлиги тизимидаги матбуот тарқатиш бўлинмаларида «Ўзбекистон овози» ва «Голос Узбекистана»га обуна расмийлаштириш бошланди.

Нашр индекси:
Якка тартибда обуна бўлувчилар учун — 220.
Корхона ва ташкилотлар учун — 221.

Ватанни севмак иймондандур!

ЎЗБЕКИСТОН ОВОЗИ

Ўзбекистон Халқ демократик партияси газетаси

1997 йил 4 октябрь, шанба № 116 (22.200).

Газета 1918 йил 21 июндан чиқа бошлаган

ВАТАН ХАРИТАСИ

** Ўзбекистон Республикаси Президентининг Фармонига биноан Ватанимиз обрўсини, шон-шуҳрати ва шарафини юксалтириш йўлидаги катта хизматлари ҳамда жаҳон миқёсида эришган улкан ютуқлари учун шахмат бўйича халқаро гроссмейстер Рустам Машкурович Қосимжонова «Ўзбекистон белгиси» кўкрак нишони берилди.*

** Ўзбекистон Республикаси Президенти ҳузуридаги Стратегик ва минтақалараро тадқиқотлар институтида «Марказий Осиё: тараққиёт истиқболлари ва жаҳон иқтисодиётига интеграциялашув» мавзуида конференция бўлиб ўтди.*

** Тошкент вилояти Ўрта Чирчиқ туманидаги «Қорасув» пахта тозалаш заводи янги ҳосилни қайта ишлаб, 500 тонна толани Швейцария ва Нидерландияга жўнатди.*

КЕЛАЖАК ОЛДИДАГИ МАСЪУЛЛИК

Шукрона

Қадрли Ислом Абдуғаниевич!

Ҳаётимизда биринчи маротаба Ўқитувчилар ва мураббийлар куни миллий байрам сифатида нишонланди. Шу муносабат билан она-Ватаннинг юксак мукофотларига сазовор бўлган халқ таълими ходимлари орасида биз ҳам борлигимиздан беҳад хурсандмиз.

Аввало, камтарона меҳнатимиз шундай қадрланаётгани учун чин дилдан миннатдорлик билдиришни истаймиз.

Мустақилликнинг дастлабки йилидан маърифат аҳлига алоҳида ғамхўрлик кўрсатиб келинмоқда. Давлат уйларимизни хусусийлаштиришда тенгсиз қулайлик яратди, уй-жой қуриш учун ер ажратилди, иш ҳақимиз ошмоқда, коммунал, транспорт хизмати ва бошқа соҳаларда имтиёзларга эгамиз. Ўқитувчилар ва мураббийлар кунининг умумхалқ байрамига айланиши эса маърифат аҳлига давлатимиз ва халқимиз эҳтироми ошаётганидан далолат беради.

Биз Олий Мажлиснинг тўққизинчи сессиясидаги сермазмун нутқингизни, «Таълим тўғрисида»ги Қонун ҳамда «Кадрлар тайёрлаш бўйича миллий дастур»ни республикамизда таълим тизимини ислоҳ қилиб, уни давр талаблари асосида юксалтириш сари ташланган дадил қадам, муҳим бурилиш деб биламиз.

Халқимиз том маънодаги янги жамият қуришга киришди. Бу жамиятга янгича дунёқараш, онг-шуур ва тафаккурга эга, чинакам маърифатли ва маънавиятли авлод керак. Таълим тизимини ислоҳ қилишдан кўзланган мақсад ҳам ана шу авлодни тарбиялашдан иборат. Дастур яратилди. Энди уни амалга ошириш — ҳаётга татбиқ этиш лозим. Бу биз — таълим-тарбия ходимлари олдига улкан вазифалар қўяди. Чунки Ўзбекистонимизнинг келажаги нечоғлик буюк бўлиши навқирон авлод камолоти, уларнинг маънавий дунёси нақадар бой бўлишига, таълим-тарбияга боғлиқ.

Бу келажаги буюк ватанимизга янгича тафаккурли, янги дунёқарашга эга муносиб ворисларни тайёрлаб беришни талаб қилмоқда. Айни чоғда биз ҳам ана шу янгича ўқувтарбия усуллари ва услубларини эгаллаб боришимиз, қунт билан ишлашимиз зарурлигини дилдан ҳис этаяпмиз.

Бу эзгу йўлда бутун билимимиз, иқтидоримиз, меҳнатимизни аямаймиз. Ватан равнақи, навқирон авлоднинг ёрқин келажаги учун бутун куч ва имкониятларимизни ишга соламиз. Барча ҳамкасбларимизни шунга даъват этамиз. Чунки мамлакат ва халқ тақдири ўз қўлимизда бўлган бугунги кунда ҳар бир муаллим ва мураббий келажак учун масъул эканини ҳис этиб меҳнат қилиши зарур.

Бир гуруҳ халқ таълими ходимлари.
Тошкент вилояти.

БУХОРОДА «ҚОВУН САЙЛИ»

Қадриятларимиз

Кузнинг оромбахш тунида полизда ухлаганмисиз? Субҳидамда кенг пайкалнинг қайси бир томонидан қовунларнинг тарс-тарс ёрилган товушини эшитганмисиз ёки унинг ҳузурбахш ҳидидан қониб-қониб тўйганмисиз? Бундай ҳаловатдан кўнгил баҳра олсин десангиз полизга ошиқинг!

Бухоронинг қоқ маркази — Имом ал-Бухорий хиёбонида ўтказилган «Қовун сайли» худди юқоридаги ажиб манзарани касб этди. Икки кун давомида тилими тилни ёрар қовунлар ҳиди бутун шаҳар осмонини забт этиб турди. Қовунчилар эса ўзаро тажриба алмашдилар.

— Аслини айтадиган бўлсак, — дейди биз билан суҳбатда шу соҳанинг жонкуяри, қишлоқ хўжалик фанлари номзоди Ҳожиқурбон Ҳайитов, — йил бошидан бу байрамга ҳозирлик кўрилди. Барча жамоа хўжаликларида қовунларнинг 60 хил нави экилганди. Мана, бугун Бухоро қовунлари ҳамманинг кўз ўнгида намоён.

Бухоронинг «Шерози», «Гулоби», «Бекзоди», «Амири», «Темиртирноқ» каби ўнлаб қовун навлари оламаро машҳур.

— Хайриятки, — дейди Ғиждувон туманидаги Файзулла Хўжаев номли жамоа хўжалиги пудратчиси Исоқ ота Шаропов,— қовунчилик ҳам изга тушяпти. Оиламиз билан ҳар йили қовун экамиз. Биз, айниқса, қовуннинг «Темиртирноқ» навини экамиз. Бунинг хосияти кўп. Биринчидан уни май ойигача сақлаш мумкин. Узингиз биласиз баҳорда ингичка узилиб, йўғон чўзиладиган давр. Шунда инсонга шифобахш қовун даркор!

Дарвоқе, 63 ёшли бу отахон сайлдан қуруқ қайтмади. Унга вилоят ҳокимининг фахрий ёрлиғи, чет элда ишлаб чиқарилган магнитафон берилди. Бухоро туманидаги «Чорбакр» жамоа хўжалиги пудратчиси Рамазон Рашидов ҳам отаҳондан қолишмади. Улар Бухоро қовунлари шуҳратини қайта тиклаш имкони борлигини амалда намойиш этдилар. Биргина бу миришкорлар етиштирган қовунлар эмас, балки, Ромитон туманидаги «Қизилравот», Пешку туманидаги Йўлдош Эргашев номли, Вобкент туманидаги Мурод Журабоев номли, Қоровулбозор туманидаги «Дўстлик» жамоа хўжаликлари полизкорлари меҳнатига юқори баҳо берилди. Улар рангли телевизор, совутгичлар билан тақдирландилар.

Вилоятда соҳа ривожига эътибор берилаётганини янгидан «Бухоро қовунлари» фирмаси ташкил этилганлигидан, ҳам билса бўлади. Фирма жамоаси ўз атрофига машҳур қовунчиларни жипслаштириб, азалдан Бухорода етиштирилган қуҳна турлар навларини излаб топиш ва қовун навлари турини 90 тага етказишмоқчи.

Даврон БАҲРОНОВ,
«Ўзбекистон овози» мухбири.

БУ ДУНЁНИНГ ИШЛАРИ

☑ Дунёга машҳур миллиардер Тед Тернер БМТни қўллаб-қувватлаш хайрия жамғармаси фойдаси учун бошқа бойваччалар ҳам ўз даромадларининг бир қисмидан воз кечишларини тарғиб этади. Ўтган йилнинг ўзида америкалик миллиардерлар сафи 35 нафарга кўпайди. Ҳозирги кунда АҚШдаги миллиардерлар сони 170 дан ошади. Бу сафнинг бошида «Майкрософт» корпорацияси бошлиғи Билл Гейтс туради. Унинг даромади ўтган йили ҳафтасига 400 миллион долларга кўпаяётган эди. Жами сармояси эса 40 миллиард долларга етади. Иккинчи ўринда инвестиция бизнеси билан шуғулланувчи Уоррен Баффетт туради. Унинг жами сармояси 21 миллиард долларни ташкил этади.

* * *

☑ Хитой бош вазири Ли Пэн Каспийдаги Узень конини ўзлаштириш бўйича Қозоғистон билан шартномага имзо чекди. Бундан ташқари бошқа бир қатор ҳужжатлар ҳам имзоланган. Хитой ва Қозоғистон ўзаро 9,5 миллиард долларлик қурилиш ишларини амалга оширмоқчи.

* * *

☑ Волгоград вилояти Волжск шаҳридаги 76-мактабнинг уч мингдан ортиқ ўқитувчилар жамоаси номаълум муддатгача иш ташладилар. Натижада шаҳар мактабларининг 30 мингдан ортиқ ўқувчилари ўқимаяпти.

* * *

☑ «Ростов» ҳарбий-спорт клубига қарашли «Як-42» спорт самолёти машқлар чоғида ҳалокатга учради. Икки киши, жумладан клуб раҳбари подполковник Шикадо ҳам ҳалок бўлган. Парвоз қоидасига риоя этилмагани учун ҳалокат рўй берган, дея тахмин қилинмоқда. Тергов ишлари давом этмоқда.

Обуна мавсумини уюшқоқлик билан ўтказайлик

ЎЗБЕКИСТОН ХДП ТАШКИЛОТЛАРИ ВА ФАОЛЛАРИ ДИҚҚАТИГА!

Ўзбекистон Халқ демократик партияси Марказий Кенгаши Сиёсий ижроия қўмитаси ўзининг 30 сентябрда қабул қилган **«Ўзбекистон ХДП ташкилотларининг матбуот нашрларига 1998 йил учун обунани ўтказиш бўйича вазифалари тўғрисида»**ги қарорида ушбу муҳим сиёсий вазифани юксак савияда бажаришнинг чоратадбирларини белгилади. Улар орасида даврий нашрларга обунани уюшқоқлик билан ўтказиш бўйича топшириқларни бажаришда энг юқори натижаларга эришган партия маҳаллий кенгашлари ва фаолларини маънавий ва моддий рағбатлантириш чоралари ҳам бор.

Қарорда илғорларни тақдирлашнинг қуйидаги шаклари кўзда тутилган:

ҚОРАҚАЛПОҒИСТОН РЕСПУБЛИКА, ВИЛОЯТЛАР ВА ТОШКЕНТ ШАҲАР ПАРТИЯ КЕНГАШЛАРИ УЧУН

Битта биринчи ўрин. Биринчи ўринни эгаллашга муяссар бўлган партия кенгаши Ўзбекистон ХДП МК Фахрий Ёрлиғи ва биринчи пул мукофоти билан тақдирланади.

Битта иккинчи ўрин. Иккинчи ўринга чиққан партия кенгашига Ўзбекистон ХДП МК Фахрий Ёрлиғи ва иккинчи пул мукофоти топширилади.

Битта учинчи ўрин. Учинчи ўринни эгаллаган партия кенгашига Ўзбекистон ХДП МК Фахрий Ёрлиғи билан бирга учинчи пул мукофоти берилади.

ПАРТИЯ ШАҲАР ВА ТУМАН КЕНГАШЛАРИ УЧУН

Иккита биринчи ўрин. Биринчи ўринга муяссар бўлган шаҳар (туман) партия кенгашига Ўзбекистон ХДП МК Фахрий Ёрлиғи билан бирга биринчи пул мукофоти топширилади.

Иккита иккинчи ўрин. Иккинчи ўринни эгаллаган шаҳар (туман) партия кенгашига Ўзбекистон ХДП МК Фахрий Ёрлиғи ва иккинчи пул мукофоти берилади.

Иккита учинчи ўрин. Учинчи ўринга муяссар бўлган шаҳар (туман) партия кенгаши Ўзбекистон ХДП МК Фахрий Ёрлиғи ва учинчи пул мукофоти билан тақдирланади.

ПАРТИЯ ФАОЛЛАРИ УЧУН

Ўзбекистон ХДП даврий нашрларига обунани уюштиришга шахсан катта ҳисса қўшган партия фаолларига, обуна мавсуми якунлангандан кейин, Марказий Кенгаш Ташаккурномаси ва эсдалик совғалари топширилади.

***

МК Сиёсий ижроқўми Ўзбекистон ХДП марказий нашрларига 1998 йил учун обунани ташкил этишда энг яхши натижаларга эришган **партия кенгашлари ва фаолларини моддий рағбатлантиришнинг шартлари ва аниқ миқдорларини** тасдиқлаб, уларни жойларга юборди.

Ўзбекистон ХДП МК матбуот хизмати.

Ўзбекистон фермерлари

«ЧАШМА»ДАН 40 ЛИТР

«Чашма» Имомали Назаров раҳбарлигида 1991 йилда ташкил этилган «Умид» шахсий деҳқон-фермер хўжалигидаги зотдор сигирлардан биттаси. Ушбу хўжалик қисқа давр ичида сезиларли ютуқларга эришди. Хўжаликда дастлабки пайтданоқ қорамоллар зотини яхшилашга киришилганлиги ютуқлар омили бўляпти.

Фермер хўжалигидаги соғин сигирлар сони 40 бош бўлиб, уларнинг маҳсулдорлиги ошиб бораётир. Буни ўтган тўққиз ойлик якунларидан ҳам билса бўлади. Ҳозиргача ҳар бир сигирдан ўртача салкам 3 минг килограммдан сут соғиб олинди. Бу кўрсаткич йил охиригача 4 минг килограммга етади. Умуман эса 87 тонна сут етиштирилди.

Бир кеча-кундузда 35-40 литрга етказиб сут бераётган сигирлар ҳам бор. Фермада 15 киши ишлайди. Улар учун барча шароитлар муҳайё этилган. Чунончи, бу ерда яқинда ҳаммом қурилди. Ҳар бир ишчи 5 минг сўмдан ойлик олмоқда, бепул овқат ташкил этилган.

Фарғона вилоятининг Ўзбекистон туманидагина эмас, балки бутун мамлакатимизда довруғ солаётган «Умид» деҳқон-фермер хўжалиги миришкорлари эл дастурхонига янада тўкинлик бахш этиш учун курашмоқдалар. Уларнинг бу эзгу ишларига биз ҳам омад тилаймиз.

СУРАТДА: хўжалик раҳбари Имомали Назаров соғувчи Матлуба Мамадалиева билан.

Турғунбек МАҲКАМОВ олган сурат.

Партия ахбороти

ДОЛЗАРБ МАСАЛАЛАР МУҲОКАМАСИ

Ўзбекистон Халқ демократик партияси Марказий Кенгаши Сиёсий ижроия қўмитаси ва Котибиятининг 30 сентябрь куни бўлиб ўтган мажлисларида партия фаолиятига доир қатор долзарб масалалар кўрилди.

«Ўзбекистон ХДП ташкилотларининг матбуот нашрларига 1998 йил учун обунани ўтказиш бўйича вазифалари тўғрисида»ги масала Сиёсий ижроқўм диққат марказида бўлди. Мажлисда таъкидланганидек, мамлакатимизда кўппартиялилик тизими шаклланиб, ғоявий-сиёсий фикрлар хилма-хиллиги чуқур илдиз ота бошлаганлиги сари партия матбуотининг аҳамияти ошиб бормоқда. Ҳозирги кунда партиянинг «Ўзбекистон овози», «Голос Узбекистана» газеталари ва «Мулоқот» журнали каби марказий ҳамда «Истиқбол сари» (Жиззах), «Олтин диёр» (Навоий), «Халқ иродаси» (Наманган), «Регистон» (Самарқанд), «Қарақалпақстан ҳаўазы», «Парвоз» (Пайариқ тумани) номли маҳаллий нашрлари минглаб нусхаларда чоп этилмоқда. Улар ўз саҳифаларида партиянинг дастурий ғоялари ҳамда амалий ишларини, Ўзбекистон Президенти Ислом Каримов бошчилигидаги республика ҳукуматининг ички ва ташқи сиёсатини кенг тарғиб қилмоқдалар, мамлакатимизда ислоҳотларнинг бориши, уларда ХДП аъзоларининг иштирокини мунтазам ёритмоқдалар. Шу боис, партия журнали ҳамда газеталарини ҳар томонлама қўллаб-қувватлаш, уларнинг кенг омма орасида тарқалишига эришишда муҳим аҳамиятга эга бўлган навбатдаги обуна мавсумини, сиёсий-ташкилий жиҳатдан, юксак даражада ўтказиш ХДП барча тузилмалари ва матбуот нашрлари таҳририятлари олдида турган энг долзарб вазифадир.

Шундан келиб чиққан ҳолда, Сиёсий ижроқўм Ўзбекистон ХДП Қорақалпоғистон республика, вилоятлар ва Тошкент шаҳар кенгашларига 1998 йил учун партия марказий нашрларига обунани ўтказиш бўйича аниқ топшириқлар берди. Ушбу муҳим ишнинг боришини мунтазам назорат қилиш, маҳаллий партия ташкилотларига кўмаклашиш мақсадида Марказий Кенгашнинг махсус Ҳайъати ва Тезкор ишчи гуруҳи тузилиб, жойларда ҳам шундай қилиш қўйи партия ташкилотларига тавсия этилди. Шу билан бирга, обунани уюштириш бўйича топшириқларни бажаришда юқори натижаларга эришган партия кенгашларини, шунингдек, бу ишга шахсан катта ҳисса қўшган фаолларни моддий ва маънавий рағбатлантириш тартиби ҳамда шартлари тасдиқланди.

Марказий Кенгаш Сиёсий ижроия қўмитаси Ўзбекистон ХДП ташкилотлари, партия журнали ва газеталарига бу йилги обуна мавсумини уюшқоқлик билан ўтказиш билан бирга, мамлакатимизда чоп этилаётган бошқа матбуот нашрларига ҳам фуқароларнинг ёзилишларига кўмаклашадилар, деб ишонч билдирди.

Сиёсий ижроқўм томонидан **«Ўзбекистон Халқ демократик партияси Сурхондарё вилоят кенгашининг жамоат ташкилотлари ва жамғармалар билан ҳамкорлиги ҳақида»**ги масаланинг муҳокама қилиниши партиянинг ўз фаолиятида республикамиздаги турли жамоат ташкилотлари билан яхши муносабатлар ўрнатганидан далолат беради. Айни шу ҳамкорлик туфайли Сурхондарё вилоят партия ташкилоти республика Олий Мажлиси ва давлат ҳокимияти маҳаллий вакиллик идораларига бўлиб ўтган сайловларда яхши натижага эришди. У, айни пайтда, аҳолининг кам таъминланган табақаларини ижтимоий ҳимоялаш масалалари билан доимий шуғулланмоқда, маданий-маърифий, оммавий-сиёсий, тарғибий-ташвиқий тадбирларни кўплаб ўтказмоқда. Булар вилоятда ислоҳотларнинг боришига, сиёсий барқарорликни мустаҳкамлашга қўшилган жиддий ҳисса бўлиши билан бирга, партия ташкилотининг обрўйини оширишга хизмат қилмоқда. Сиёсий ижроқўм вилоят партия кенгашининг бу соҳадаги ибратли ишларини маъқуллаб, мавжуд камчиликларни бартараф этишга қаратилган тавсиялар берди.

Ўзбекистон Халқ демократик партиясининг дастурий ғояларини амалга ошириш, жорий вазифаларини бажариш, кўп жиҳатдан, унинг моддий имкониятларига боғлиқ. Бошқача айтганда, ўзини ўзи молиявий жиҳатдан таъминлаш асосида фаолият кўрсатувчи маҳаллий партия ташкилотлари ишларининг мунтазамлиги ва қўлами уларда маблағлар борлиги, алоқа ҳамда транспорт воситалари мавжудлиги каби масалаларга ҳам бориб тақалади. Марказий Кенгаш Сиёсий ижроқўми **Навоий вилоят партия ташкилотининг молиявий-хўжалик фаолиятини** кўриб чиқиб, унда, айрим ижобий ҳоллар билан бир қаторда, талай камчиликлар борлигини қайд этди, уларни тезда тугатиш чора-тадбирларини кўришни мутасадди кенгашдан талаб қилди.

Марказий Кенгаш Котибияти мажлисида ҳам қатор муҳим масалалар кўрилди. Чунончи, МК Ташкилий бўлимининг **«Ўзбекистон Республикаси Вазирлар Маҳкамасининг «Инсон манфаатларини таъминлаш борасида 1997 йилда амалга ошириладиган тадбирлар дастури тўғрисида»ги қарорини ҳаётга татбиқ этишда Ўзбекистон ХДП кенгашларининг иштироки ҳақида»**ги хати муҳокама қилинди. Жойларда қилинаётган ишлар таҳлили Қорақалпоғистон республика, Андижон, Бухоро, Жиззах, Наманган, Фарғона, Хоразм, Қашқадарё вилоятлари ва Тошкент шаҳар партия кенгашларининг мазкур дастурни рўёбга чиқаришга муайян ҳисса қўшаётганликларини кўрсатди. Мажлисда ушбу йўналишдаги самарали ишлар ижобий баҳоланиб, партия ташкилотларининг эътибори мавжуд нуқсонларни бартараф этишга қаратилди.

«Ўзбекистон ХДП Наманган вилоят ташкилотларининг партиядан давлат ҳокимияти вакиллик идораларига сайланган депутатлар билан ишлаш амалиёти ҳақида»ги масала ҳам МК Котибияти мажлисига бежиз қўйилмади. Партия парламентчилик ишининг муҳим қирраси ҳисобланган ушбу жабҳада ХДП нинг мазкур ташкилоти тўплаган тажриба диққатга сазовордир. Албатта, бу борада қилинган ишлар — илк қадамлар. Уларни бойитиб бориш, такомиллаштириш барча партия ташкилотларининг муҳим вазифаси ҳисобланади.

МК Сиёсий ижроқўми ва Котибияти мажлисларида, шунингдек, партия ички ҳаётига доир бошқа масалалар ҳам кўриб чиқилди, уларнинг барчаси юзасидан тегишли қарорлар қабул қилинди.

Ўзбекистон ХДП МК матбуот хизмати.

НАЗАРИЙ СЕМИНАР МАШҒУЛОТИ

30 сентябрь куни Ўзбекистон Халқ демократик партияси Марказий Кенгаши ҳузуридаги илмий-назарий семинарнинг навбатдаги машғулоти бўлиб ўтди. Халқаро экология ва саломатлик («ЭКОСАН») жамғармаси раҳбари Ю. Шодиметов семинарда «XXI аср бусағасида Марказий Осиёда экологик хавфсизликнинг долзарб муаммолари» мавзуида маъруза қилди.

Машғулотда Ўзбекистон ХДПдан республика Олий Мажлисига сайланган бир гуруҳ депутатлар, партия Марказий Кенгаши, Тошкент шаҳри ва Тошкент вилояти ҳамда уларга қарашли туман кенгашларининг масъул ходимлари, жамиятшунос олимлар, адиблар, партия марказий нашрлари журналистлари иштирок этдилар.

Ўзбекистон ХДП МК матбуот хизмати.

Ватан остонадан бошланади, дейдилар. Ҳақ гап. Шу остона ҳам, шу тинчгина кулба ҳам, шу торгина сўқмоқ ҳам, бу ерга жамланган моддий ва руҳий гўзаллик ҳам Ватаннинг бир парчаси, ўзига хос бир ҳолатидир. Термиз аэропортидан марказга олиб борадиган миллатнинг икки буюк фарзанди Ал-Беруний, Файзулла Хўжаевлар номидаги кўчаларни қайта қурилиши, тараққиётга мос жиҳозланиши, ион чироқлари-ю, хиёбонлардаги анвойи гуллар, гўзаллик ва миллийликда бир-бири билан баҳслашиб қурилаётган янги-янги иморатлар Сурхон воҳасида бўлаётган буюк ўзгаришлардан, миллий руҳ, миллий кайфиятдаги кўтаринкиликдан далолат бериб тургандек.

Энг буюк ишлар туманларда бўляпти.

САРИОСИЁ МЎЪЖИЗАСИ

Туманнинг аксарият ҳудуди қўшни Тожикистон билан чегарадош, ери — ерига, суви — сувига туташиб кетган. Муаззиннинг овози ҳар икки томонни бирдан намозга ўйғотади. Жаннатмакон ўлка бу. Унинг кузи, айниқса, файзли, таравотли келади. Сарғайиб пишган шолизорлардан, чарақлаб очилган пахтазорлардан ўтиб борасиз, нақш олмаларнинг хушбуй атри боғларни қоплаб кетган. Ҳар биттаси чойнакдек келадиган сап-сариқ беҳилар пахсадеворлар оша мени олсанг-чи, дея кўчага осилиб туради. Поёнсиз анорзорлардаги мул ҳосилдан дилингизга қувонч, шодлик қуйилади.

Ҳоким Олий Мажлис депутати Қосимжон Холдоров билан дала айланамиз, суҳбатлашамиз. Ҳофизаси кенг, мулоҳазаси чуқур. Замонни, ўзгаришлар моҳиятини чуқур ҳис қилади. Иқтисодий билими юқори, тумандаги ҳар бир дарахт, ҳар бир қарич ер, маъраб турган ҳар бир бузоққача ҳисобда! Бу ҳисобкитоблар замирида юртининг кайфияти борлигини, келажакка ишончи уфуриб турганини шошмай тушунтиради, мисоллар келтиради.

— Вилоят ҳокимиятида бўлганимизда Сариосиё мўъжизаси ҳақида гапирдилар, — деб эслатаман.

— Юртимиздаги узбегу тожикнинг аҳиллиги, ҳамжиҳату ҳамфикрлигини назарга тутишгандир, — ўйчан жавоб қайтаради ҳоким.

— Эҳтимол.

— Деҳқонларимиздаги ерга бўлган муносабат кескин ўзгарди. Такрорий экиндан 200 миллион сўмга яқин даромад оляпмиз. Эҳтимолки, шуни назарда тутишгандир.

— Пахта-чи, пахтачилик ҳамми?

— Йилига 5-6 центнердан ўсиб боряпти.

— Ғалла ҳамми?

— Бу йил ўтган йилдагига нисбатан 50 миллион сўм ортиқроқ даромад оляпмиз.

— Боғдорчилик-чи?

— Лалми ерлардаги боғларимизга йилига 50 гектар янги боғ қўшаяпмиз.

Демакки, дея ўйлайман, хўжаликлардаги бир хил иқтисодий юксалиш ва бебаҳо ахилликни бошқаларга намуна бўлса арзийдиган мўъжиза деб баҳолабдилар.

Яна бир мўъжизани «Тоғчиён» ширкатлар уюшмаси даласида кўрдик. Макканинг 100-120 кунда пишиб етилишини билардик. Шунга ўрганган ҳам эдик. Хориждан келтирилган «Венгерка» навли макка 60-65 кунда пишиб етилибди. Гектаридан 70 центнердан дону 130 центнердан поя берибди. Сувни кам ичаркан. Пояси юмшоқ, дони тўйимли ҳам экан...

Ушбу мўъжиза ҳақидаги таассуротим, ҳайратланишим тинмасдан туриб, бир неча дақиқадан сўнг яна бир ҳайратланиш ҳолатига тушдим. Эртаклардаги афсонавий олмазор боғта бориб қолгандек бўлдим. Шоху, новдаю синчаларигача оқ, қизил, сариқ олмалар шундай текис, бежирим терилганки, она-табиатнинг бу илоҳий санъатига лол қолмай иложингиз йўқ. Болалигимда «Буви, дарахтлардаги мева қаёқдан пайдо бўлади?» деб сурасам, «Сен ухлаганингда парипшалар илиб кетади», деб тушунтирардилар бувим. Назаримда шохларга текис терилган ушбу олмаларни ҳам фаришталар териб қўйгандек.

Олмазорни забардаст ўғилларини ёнига олиб, ўшаларнинг ёрдамида Носирхон ҳожи ота яратганлар. Эшонзодалардан эканлар. Бобою бобокалонлари ҳам боғбон бўлишган экан.

— Бу навларнинг номини нима деб атайсиз? — сўраймиз Эшон бободан.

— Бор навларга ота-боболаримиздан қолган, унутилиб кетилаётган навларни ҳам қўшдик.

— Қийин бўлгандир?

— Яратган Эгам ёрдам берди.

— Лекин мўъжиза яратибсиз, отахон.

— Оллоҳнинг иймонли юртимизга қилган марҳамати бу, — шошмасдан жавоб қайтарадилар ҳожи ота.

Дарахтларнинг буйи паст, танаси ҳам унча йўғон эмас. Ҳосили 300 кг.гача экан. Ўтган йили гектаридан 25 тоннадан ҳосил йиғилган. Бу йил худонинг иноятн билан 30 тоннадан ҳосил кутишаётган экан.

— Такрор айтаман, юртимизга Оллоҳнинг иноятн бу, — дея яна такрорладилар ота.

Юртда аҳиллигу ҳамжиҳатлик бўлса ютуқлару мўъжизалар кўп бўлар экан. Бунга чиройли мисол Сариосиё тумани экан.

ҚИШЛОҚДАГИ ЙИГИТНИНГ УЧ РОМАНИ

Бу қорачадан келган, кўзлари аллақандай ёқимли нур билан чарақлаб турадиган, вужудидан куч-ғайрат ёғилиб турган йигитнинг ёши 30ларда. Ангор туманининг охири чўллару қум-бархатлари билан туташиб кетадиган Таллиморон қишлоғида яшайди. Сунгги икки йил ичида унинг уч асари чоп этилган. «Ўзанбий авлодлари» романи — «Ўзбекистон», «Ҳалокат жари» романи — «Ёзувчи» нашриётларида чоп этилган. Бу асарлар ҳақида Абдуқаҳҳор Иброҳимов, Абдуғофир Расулов, Умарали Норматовлар яхши фикр айтишган. Худо хоҳласа, яна кўп фикрлар айтилади. Маънавий гўзаллик эътиборсиз қолмайди.

Намоз Эргашев билан ҳовлисида учрашдик. Макка эккан экан. Оралаб юрибди. Хаёли паришон, ўйчан. Орамизда тахминан мана бундай суҳбат ҳам бўлиб ўтди:

— Учинчи роман ҳақида ўйлаётганга ўхшайсиз, — ҳазил оҳангида сурайман.

— Учинчи романимни «Ёзувчи»га топширганман. — Яна ўйчан ҳолатда эди Намозбой.

— Қабул қилишдими?

— Ҳурсандчилик билан.

— Демак, тўртинчиси ҳақида ўйлаяпсиз, шундайми?

— Йўқ, уни ёза бошладим.

— Жуда тез ёзар экансиз.

— Нега? Бальзак 30 ёшида 30 та роман ёзган эди-ку.

— Чоп эттириш қийин бўлмаяптими?

СУРХОН

— Вилоятимиз ҳокими ёрдам беряптилар.

— Жура Норалиевнинг ўзларими?

— Аввал қулёзмаларни ўқияптилар, маъқул бўлса, ёрдам уюштиряптилар.

— Сизга омад тилаймиз.

— Кўпроқ қоғоз тиласангиз яна ҳам яхши бўларди.

Кулиша-кулиша хайрлашдик.

Маънавият ҳокиму ҳокимиятлар ҳимоясида экан, демакки, Намоз Эргашевдек истеъдодлар яна ҳам кўплаб етишиб чиқаверади.

МАКТАБЛАРДА МИЛЛИЙ МУЗЕЙЛАР

Маънавиятнинг асос-асоси, уқ томирини қадриятлар белгилайди. Қадриятлар бойлиги — миллат бойлиги, деб бежиз айтмайдилар. Шунинг учун ҳам ҳурматли юртбошимиз «Маънавият ва инсонийликни қайта таклаш халқларнинг маданий меъросига эҳтиёткорлик билан муносабатда бўлиш, ноёб тарихий ёдгорликларни сақлаш ва таъмирлаш, узбек халқи яратган миллий бойлик бўлган санъат асарларини излаб топиш... муҳим вазифаларимиздан биридир» дея қайта-қайта таъкидлаяптилар. Тарихий қадриятларни ўрганиш, билиш, авайлаб-асраб келажак авлодларга етказиш, уларни тарғиб қилиш орқали ёш авлодларда бой ўтмишимизга муҳаббат, фахрланиш ҳиссини тарбиялаш, шукрлар бўлсинки, умуммиллат ҳаракатига айланиб бораяпти. Хусусан, бу ҳолат Сурхондарёда авж олган. Бу ҳудудда 350 дан ортиқ гоҳ очиқ, гоҳ ёпиқ ҳолатда бўлган археологик ва бир неча юздан ортиқ тарихий ёдгорликлар, зиёратгоҳлар мавжуд. Миллатнинг салкам 3 минг йиллик тарихи «Болаларим, мени қачон ўрганасизлар, ҳеч кимга айтмаган сиримни сизларга тезроқ айтмоқчиман, қачон ёнимга келасизлар» деб бетоқат кутаётгандек. Хайрият, бу ҳаракат мактабларимизда ҳам бошланиб кетди. Сурхондарёнинг 38 та мактабида бой музейлар ташкил этилибди. «Миллий музей» деб мақом берибдилар.

Шаҳардаги 12-мактабнинг мўъжазгина музейидамиз. Тарихчи Адолатхон опа бошчилигида ўқувчилардан Санжар, Сирожиддин, Дилноза сингари фидойи йигит-қизларимиз томо-

1

2

3

«Пахта — 97»

ҚИЗЛАРГУЛ БРИГАДАСИ ЗАФАРИ

Қорақалпоғистон Республикасининг Хўжайли туманидан хушхабар келди. Бу ердаги «Найман» жамоа хўжалигининг Қизларгул Жуманиёзова бошлиқ бригадаси пахта сотиш маррасини илғорлар қаторида эгаллади.

Пахта теримининг яхши ташкил қилинганлиги, унда қатнашаётганлар учун тегишли шароитларнинг яратилганлиги, теримчиларни моддий рағбатлантиришга катта эътибор берилаётганлиги ўз самарасини берди. Мамлакатимизнинг шимолий минтақаси мураккаб шароитларида пахта етиштириш сирларини пухта эгаллаган Қизларгул бригадаси 30 сентябрь куни дастлабки довондан ошди, 73 гектар ернинг ҳар гектаридан 30 центнердан ҳосил олиб, шартномада белгиланган 220 тоннали маррага етди. Ушбу меҳнат муваффақиятига моҳир теримчилар Ҳожигул Йўлдошева, Бибироба Болтабоева, Сапаргул Халиллаева, тажрибали механизаторлар Рустам Олломберганов, Ўрозбой Ўтемуродов ва бошқаларнинг ҳиссаси салмоқли бўлди.

Далаларда ҳали ҳосил кўп, об-ҳаво қулай келди, одамларнинг кайфияти эса жуда яхши. Шуларни ҳисобга олиб, Қизларгул раҳбарлик қилаётган бригада аъзолари яна 66 тонна сара саноат хом ашёсини, қор-ёмғирга қолдирмай, йиғиб-териб олишга қарор қилдилар.

Омад сизга доим ёр бўлсин, қўли гул пахтакорлар!

С. ШЕРАЛИЕВ.

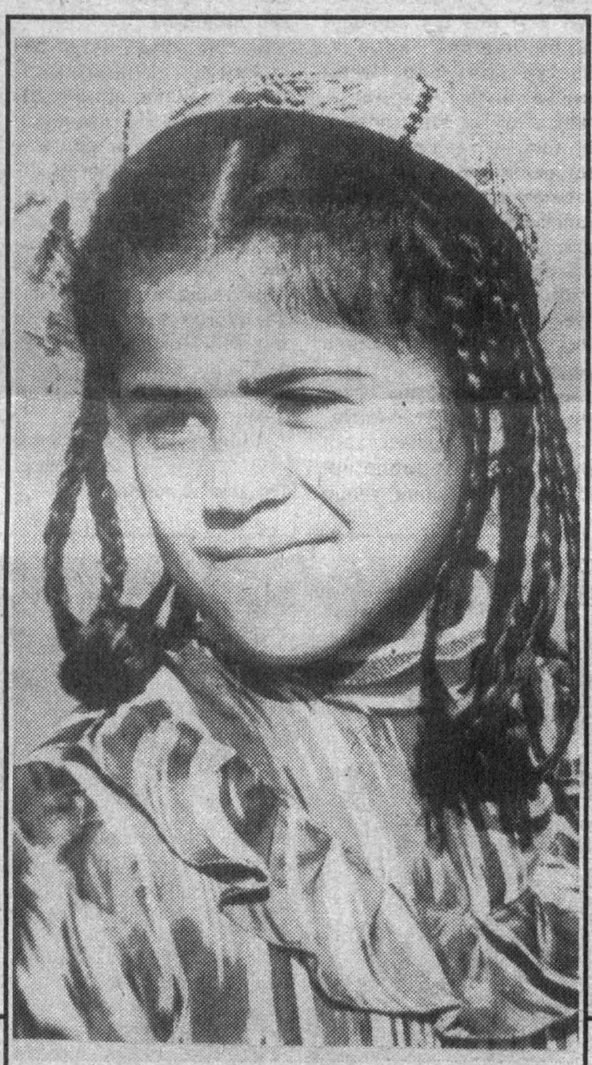

ЯЛЛО, ЯЛЛО ҚИЗГИНА, ЖАМАЛАГИ ТИЛЛО ҚИЗГИНА.

Абдувоҳид ТЎРАЕВ олган сурат.

Таълим ва ислоҳот

АМАЛИЁТГА КЎЧГАН ТАДБИРЛАР

Мамлакатимизнинг истиқлол йўлидаги биринчи қадамлариданоқ таълим-тарбия тизимининг миллий заминини мустаҳкамлаш, жаҳон андозалари ва кўникмалари даражасига кўтариш, баркамол авлодни тарбиялаб етиштириш, замонавий мутахассис кадрларни тайёрлаш масалаларига алоҳида аҳамият берилмоқда. Бу муаммоларни ҳал этиш биринчи навбатда ўқитувчи ва мураббийларга, уларнинг билим савияси ва педагогик маҳоратига боғлиқ эканлиги равшан.

Ўзбекистон Республикаси Олий Мажлисининг 1996 йил 26-27 декабрь кунлари бўлиб ўтган еттинчи сессиясида қабул қилинган ҳар йили 1 октябрни «Ўқитувчи ва мураббийлар куни» деб белгилаш, ҳамда уни байрам (дам олиш) куни, деб ҳисоблаш тўғрисидаги Қонуни ўқитувчилар ва мураббийларнинг жамиятимизда тутган муносиб ўрнини юқори баҳолаш ва уларга кўрсатилган ғамхўрликнинг яққол намунасидир. Шу муносабат билан Ўзбекистон Президенти И. Каримовнинг шу йили 25 сентябрда эълон қилинган «Республика халқ таълими тизимида ўрнак кўрсатган ходимлардан бир гуруҳини мукофотлаш тўғрисида»ги Фармони ўқитувчилар ва мураббийлар меҳнатини эъзозлашнинг яна бир нами бўлди ва республикамизда фаолият кўрсатаётган ярим миллионга яқин ўқитувчилар ва мураббийларнинг руҳини янада кўтариб юборди.

«Таълим тўғрисида»ги Қонунни, «Кадрлар тайёрлаш бўйича миллий дастур»ни ҳаётга тадбиқ этиш энг аввало ўқитувчиларга, уларнинг замонавий билим савиясига, педагогик маҳоратига боғлиқ.

Институтда алоҳида эътибор ўзбек тилида дарсликлар, ўқув қўлланмалари яратилишига қаратилган. Энг тажрибали ўқитувчиларга барча шароитлар яратилиб, ўқитиладиган фанлар бўйича аста-секинлик билан зарур ўқув-услубий материаллар тайёрланяпти.

Тайёрланадиган кадрларнинг сифатини яхшилаш бўйича ўқув режалари, дастурлар қайта кўриб чиқиляпти, ўқув-услубий адабиётлар билан таъминлаш даражасини доимо таҳлил қилиб зарур тадбирлар кўрилмоқда. Талабалар билимини аниқлашнинг рейтинг тизими кундузги бўлимда ҳам, сиртқи бўлимда ҳам тўлалигича жорий қилинди.

Зокир ЙЎЛДОШЕВ,
Тошкент Молия институтининг проректори, Ўзбекистонда хизмат кўрсатган халқ таълими ходими, профессор.

ШАЙТОН ҚУТҚУСИГА УЧРАГАНЛАР

Ота-боболаримиз азалдан мусулмончилик расм-русмларига қаттиқ амал қилиб ҳалол-покиза умр кечирганлар. Омонатга хиёнат қилиш нималигини халқимиз хаёлига ҳам келтирмаган, ундан хазар қилган. Дарҳақиқат, собиқ мустабид тузум даврида халқимизнинг маънавияти бироз сустлашди. Аждодларимиз улуғлаб келган муқаддас удумлардан батамом йироқлашган ёки улардан мутлақо бехабар кимсалар тубанликка юз тутдилар. Мана энди улар бировнинг молига кўз олайтиришдан ҳазар қилмайдиган, нафсини қондирмоқ учун ҳар қандай разилликдан ҳам қайтмайдиган даражага бориб қолдилар. Умуман, ҳар қандай жиноятнинг замирига теран назар ташлар экансиз, унинг моҳиятида маънавиятсизлик ётганини кўрасиз.

Ҳаётий далилларга мурожаат этайлик. 1939 йилда туғилган Сунсур Алиев исмли киши илгари ҳам жиноят қилиб, тегишли жазо муддатини ўтаб келган бўлсада, ўзига зарур хулоса чиқариб олмаган. У Ургут шаҳридаги Янги бозор ёймасида бир аёлнинг рўзғор халтасини олмос билан кесиб, 700 сўм пулини олади. Аммо у «ўлжа»сини «ҳазм»қилиб улгурмасдан ҳуқуқ-тартибот ходимларининг қўлига тушган. Ачинарли жиҳати шундаки, маънавиятсизлик айрим ёшларга хос иллатга айланаётгани боис, улар ўртасида ҳам турли кўринишдаги жиноятлар содир этилмоқда.

Раупов Шодиёр ва Эргашев Шералилар 1979 йилда туғилган ўспиринлар. Эндигина ҳаёт остонасида турган бу азаматлар учун ҳаммаси ҳали олдинда эди. Аммо биргина қалтис ҳаракат билан барчасини барбод қилиб, елга совурдилар. Бировга тегишли мотоциклни олиб қочишгандан сўнг бу жиноят натижаси ҳал бўлмасдан туриб, Раупов Шодиёр иккинчи бир жиноятни содир этади. Кеч соат ўн бирларда Ургут шаҳар, Гулистон маҳалласидаги Носиров Салоҳиддиннинг уйига ўғринча кириб, «Шиваки» русумидаги япон видеомагнитофони ва уч жуфт пайпоқни ўмариб кетди. Бу шахс ғайриқонуний қилмишлари учун олти ярим йилга озодликдан маҳрум этилди.

Маҳмуджон Назаров дегани отасидан эрта жудо бўлган. Онаси эса боласини қаровсиз ташлаб, унинг тарбияси, моддий таъминоти билан шуғулланмаган. Соғлом тарбиявий муҳитнинг йўқлиги, маънавий қадриятлардан тамоман бегона бир шароитда ўсиб-улғайгани учун Маҳмуджон тез орада ўзига «муносиб касб» — киссавурликни танлайди. У 1996 йил 3 август куни Каттақўрғон шаҳридан Ургут шаҳрига келиб, Янги бозор ёймасида савдо қилаётган Холматов Холиқ исмли фуқаронинг чўнтагидан 1100 сўм пулни ҳуфёна ўғирлаб олади. Аммо у бу сафар жазодан қочиб қутулолмади.

Ҳар кимки ёмон бўлса, жазо топқусидир!

Аёлларни ҳаётимиз гулшанининг муаттар гуллари деб эъзозлаймиз. Дарҳақиқат, шундай. Лекин афсуски, гоҳи-гоҳида оналик, аёллик номига доғ тушириб, ўзини ҳам, оиласини ҳам маломатга қолдирганлар учраб қолар экан.

1972 йилда туғилган, олий маълумотли К. С. исмли аёл Ургут туманидаги ўзбек-турк Андалу тижорат лицейида котиба лавозимида ишлаб юрган. 1996 йил 22 январь куни лицей мудирининг иш кабинетига ўғринча кириб, у ерда темир сандиқда сақланаётган 1700 АҚШ долларини олиб, ўзи яшайдиган ётоқхона ювиниш хонасига, ғиштлар орасига яшириб қўяди. Бу аёл ғайриинсоний қилмиши учун қонунда белгиланган тартибда жазога тортилди.

Асли қашқадарёлик бўлган Б. Ж. исмли аёл Ургут шаҳрининг Янги бозор ёймасида Ҳамроқулов Асрор исмли фуқарога тегишли 1425 сўмлик 19 метр кийимлик матони машинага юклаб, йўлга равона бўлмоқчи бўлганида қўлга олинган.

Эҳтимол кимдир, бу аёллар муҳтожлик, моддий етишмовчилик сабаб шундай жиноятларга қўл ургандир, деб хаёл қилиши мумкин. Эҳтиёжмандлик, муҳтожлик ҳаммада ҳам бўлиши мумкин. Аммо ҳар ким ўз эҳтиёжини, моддий талабини қонуний асосда қондирмоғи лозим. Мамлакатимиз бозор иқтисодиёти муносабатларига ўтиши билан фуқароларнинг эркин ижтимоий-иқтисодий фаолият юритиши учун барча шароитлар яратилди. Турли мулк шаклларига эгаликни таъминловчи кўпдан-кўп қонунлар қабул қилинди. Бугунги кунда ўз эҳтиёж ва талабларини қонуний асосда — тадбиркорлик, ишбилармонлик йўли билан қондириш саъй-ҳаракатини қилаётган юртдошларимиз бу борада анчамунча яхши натижаларга эришмоқдалар. Бундан ташқари, Ўзбекистон ҳукумати мустақиллик йўлига қадам қўйганимиздан буён эҳтиёжманд, муҳтож кишиларга муттасил ёрдам кўрсатиб келмоқда. Хуллас, бизда эҳтиёжни, муҳтожликни қонуний асосда қондириш йўллари кўп. Шу боис, жиноятга қўл урган боягидек аёлларнинг хатти-ҳаракатларини ҳеч оқлаб бўлмайди.

Мустақиллик даврида шўро замонидаги камчиликларга барҳам бериш, инсонларнинг миллий ва умуминсоний ғоялар асосида яшашга даъват этишга киришилди. Янги жамиятни шакллантириш ишида маънавият муҳим омил тусини олди. Бу ҳолдан барчамиз мамнунлик туйяпмиз. Энди аён бўлмоқдаки, халқимиз маънавияти қанчалик юксалса, жамият ҳаёти шу қадар соғломлашади ва инсонийлашади, кўнгилсиз ҳодисаларга, жиноятчиликка ўрин ҳам қолмайди.

Шавкат ЮСУПОВ,
Ургут туман суди судьяси.

нидан ташкил қилинган. Муборак бўлсин! Қизиқ бир ҳолат: Санжар XIV асрга оид синиқ бир кўзачани тепалик остидан машаққат билан топганда қандай ҳолатга тушдийкан? Нималарни ўйлади экан? Сирожиддин синиқ бир қилич парчасини ҳовлиққанича музейга олиб келаётганда шаҳарнинг бошига тушган оғир кунларни, юнон босқини-ю, мўғул қирғинларини ўйламади дейсизми? Қўлидаги қилич синиб ерга тушгунча шу юрт озодлиги учун олишган паҳлавон бобо-ю, бобокалонларининг қиёфасини кўз олдига келтирмади дейсизми? Аслида Ватанни севиш, унинг ўтмиши билан фахрланиш туйғуси ана шу ҳолатда шаклланади. Бу бор гап.

Худойберди ТЎХТАБОЕВ,
Ўзбекистон халқ ёзувчиси

ТЎЛҚИНЛАРИ

БУТУН ВИЛОЯТ — ҚУРИЛИШ МАЙДОНИ

Қурилиш, газлаштириш, маиший хизмат кўрсатиш нуқталарини қўпайтириш шу ҳудудда яшаб турган 1 миллион 633 минг аҳолининг армони экан, энди бу армон ҳақиқатга айланиб, шоён орзулари ушала бошлабди. Биз бўлган етти туманнинг ҳаммасида қуриш, қурилиш сўзлари оғиздан тушмай қолибди. Кексалар фотиҳа ўқиганда ҳам «Илоё, туманимизга келаётган газ қувурлари яна ҳам мўл бўлсин» деб дуо қиладиган бўлибдилар. Қизларга совчи келганда оналар бўлажак қуёвининг иморати оқ ғиштданми, қизил ғиштданми деб сўрар экан. Қизлар ҳам ёр-ёр айтганда ўз орзуларига қўшиб:

Пахса уйга бормайман,
Ғиштли иморат бўлсин,
Остонаси оқ мармар,
Ҳузур-ҳаловат бўлсин.

Ҳам ваннаси, гази бор,
Ҳовлисида боғ бўлсин.
Хоналарда ҳеч ўчмас,
Биллурдан чироқ бўлсин.

Газли қозон соз экан,
Меҳнати ҳам оз экан,
Янги келин тушганда,
Ҳуснига пардоз экан.

Келин тайёр кетишга,
«Некса» машина келсин.
Шартни бажариб куёв,
Келиннинг қошина келсин.

— дея ашула айтадиган бўлибдилар. Автобусда кетатуриб Ҳожар опа Раҳмонқул қизидан йўл-йўлакай ёзиб олганимиз ушбу ашулани эҳтимол якка тартибда ёки жамоа йўли билан қурилиш авж олган Қумқўрғон ёки иқтисоди жадал ўсиб бораётган Жарқўрғон туманининг қизлари тўқигандир. Қандай бўлганда ҳам мазмунли ва чиройли яшашга, маиший турмуш яна ҳам гўзалроқ бўлишига интилаётган ёшларнинг аъло кайфияти бу. Шерободда янги мактаб қурилиши авж олса, Қизириқда гузар тикланиши, Олтинсой туманида касалхоналарни таъмирлаш авж олиб кетибди. Миллатнинг уйғонганлиги, ўзини англай бошлаганлиги белгиси бу. 1996 йилги вилоятдаги қурилишларга 5 миллиард сўм, жорий йилнинг тўққиз ойида 4 миллиард сўм маблағ сарфланган.

Демак, юртнинг қиёфаси ўзгаряпти. Гўзаллашяпти.

ҲАР КУНИ БИР КАШФИЁТ

Баъзан кишида шундай бир ҳолат бўладики, чексиз қувонч кўксига сиғмай қолади. Ҳайқиргиси, қувонч тўлқинларини оламга ёйгиси келади. Вилоят фан-техника марказининг раҳбари Абдихалил Мелиқуловни ана шундай кутаринки бир кайфиятда учратдик.

— Энг аввало мустақиллигимизга шукроналар айтиб олай, — тўлқинланиб гапирди у, — мустақил бўлмаганимизда бизнинг олис вилоятимизда фан-техника маркази очилармиди? Эй, шоир эмасман-да...

— Шоир бўлганингизда-чи?

— Достон ёзардим...

— Кашфиётларингиз ҳам достондан кам эмас, ўшалардан сўзланг.

— Айтаман, ҳаммасини айтсам дафтарингизга сиғмай ҳам қолади. Олиму, муҳандису, барча мутахассисларимиз оёққа турган, ғайрат отига минган. Мана, пардозли ғишт чиқаряпмиз, Самарқанду Олмалиқникидан ҳеч қолишмайди, сифати юқорироқ.

— Яна?

— Мармар заводини ишга туширдик.

— Яна?

— Азот маъданига туйинган бентонит кони очилди. Ўзимиз очдик.

— Яна?

— Очиқ турдаги фосфарит кони ишга тушай деб турибди.

— Яна?

— Ёпилган нефть қудуқларидан йод ола бошладик. Йод ола бошладик деяпман! Қудуқлар ишга тушса, 20 тоннагача йод олишимиз мумкин.

— 20 тонна, янглишмадингизми? — деб сўраймиз.

— Худо хоҳласа, бизда ҳавоий рақамлар бўлмайди, — ҳаяжон билан сўзлашда давом этади Абдухалил.

Фан-техника марказида қилинаётган ишлар беқиёс. Ҳаммасини дафтарга туширамиз десак, Абдухалил айтганидек, дафтарлар ҳам етишмай қолиши мумкин.

АЛ-ҲАКИМ АТ-ТЕРМИЗИЙ ҲАЗРАТЛАРИНИНГ ДУОСИ

Сурхондарё — дунё илм-фанига, Ислом маданияти ва тараққиётига буюк улуш қўшган муқаддас диёр. Унинг ҳар бир қарич ерида, кўкариб турган ҳар бир дарахтида буюклар руҳи бор. Олимлар ҳисобича, бу муқаддас заминда Термизий номи билан 44та буюк алломa яшаб ўтган. Ҳар бири нафақат туркий халқлар, балки жаҳоннинг бошқа халқларининг ҳам руҳий ва маънавий оламини бойитишга, иймон, эътиқодларининг мукаммал бўлишига ҳисса қўшганлар. Даста-даста китоблар ёзганлар.

Вилоят ҳокимияти ана шу буюкларимизни ўрганиш, қабрларини обод қилиш, нодир асарларини чоп этиш хусусида махсус қарор қабул қилган, бажаришни «Олтин мерос»нинг вилоят бўлимига юкланган.

Муқаддас зиёратгоҳлардан бири ал-Ҳаким ат-Термизий ҳазратларининг мақбарасидир. Мелодий 820 йилда таваллуд топганлар. 932-йили, 112 ёшларида шаҳид бўлганлар. Мақбара, масжид ва хонақохларини тиклашда Музаффар Тоғо Тегин, Халил Султон, Мирзо Улуғбеклар иштирок этганлар, бош-қош бўлганлар. Қабр тошини Мирзо Улуғбек қўйдирган. Унга буюк ҳазрат ҳадисларидан «Бу дунёдаги обруйинг молу дунёнг билан бўлса, нариги дунёдаги обруйинг солих амалларинг туфайлидир» деган ҳикматлари арабий тилда ўйиб ёзилган. Бандаларни бу дунёда фақат солих амаллар қилишга, пок яшашга, меҳр-шафқатли бўлишга, тинмай моддий ва маънавий қийматлар яратишга чорлаган ал-Ҳаким ат-Термизийнинг ўзлари ҳам тинмай меҳнат қилганлар. 400 дан ортиқ илмий ва диний асарлар ёзганлар. 57 таси бизгача етиб келган. «Наврўзнома», «Солнома», «Намознинг мукаммаллиги» сингари асарлари ҳозир ҳам мусулмон оламида севилиб, қўлма-қўл бўлиб келмоқда.

Зиёратгоҳ ғоят чиройли таъмирланган, кўчалар силлиқ асфальтланган, хиёбонларга анвойи гуллар экилган. Ниҳоллар ўтказилган. Чор-атроф нақшли ғишт девор билан ғоят чиройли усулда ўралган, нақшлар берилган, шерободлик Файзулло Бобо машинасини сотиб, пулига безакли ғиштдан ғоят ҳашаматли дарвозахона қурдирган.

Ҳазратнинг руҳи арвоҳлари қўллашидан умидвор бўлган иймонли, эътиқодли зиёратчиларнинг кети узилмайди, турли мамлакатлардан келаётганлар беҳисоб. Чукка тушиб, кўзларида ёш, сиғиниш дуосини ўқийдилар.

Қайтаётганимизда Имоми Хатиб Жўра Хожи жаноблари руҳларга ёриғлиқ, дилларга ором, таскин берувчи илоҳий бир оҳангда тиловат қилдилар-у:

— Камина яна бир нарса айтмоқчи эдим, — деб қолдилар. — Гоҳо хобимдами, хаёлотимдами ал-Ҳаким ат-Термизий ҳазратларини дуо қилаётгандек бир ҳолатда кўргандек бўламан. Юртимизнинг мусулмонларига иймони-эътиқодларини тиклашда ёрдам берган, халқнинг бошини меҳру муҳаббат билан силаб, ёруғ, нурли йўлдан бошлаб бораётган юртбошимизга сиҳат-саломатлик, узоқ умр тилаётгандек бўладилар. Халқимизга тинчлигу осойишталик сураётгандек бўладилар. Илоё дуолари ижобат бўлсин, дея мен ҳам илтижо қиламан...

— Оллоҳу акбар! — дея барча зиёратчилар фотиҳа ўқидик.

ҲАФТАЛИК КЎРСАТУВЛАР

ДУШАНБА, 6

I

6.30 «Ассалом, Ўзбекистон!» Тонгги дам олиш дастури.
8.00 — 8.30 «Ҳафтанома».
*
8.30 «Ўзбектелефильм» намойиш этади: «Иқтисодий ислоҳот уфқлари».
9.00 Болалар учун. «Омад юлдузи».
9.35 «Кино янгиликлари».
9.45 «Жаҳон киноси юлдузлари».
10.00, 14.00, 18.00 Янгиликлар.
10.05 «Ўзлик». Бадиий-публицистик кўрсатув.
10.30 ЎзТВ хазинасидан. «Билимдон мунажжим». Болалар учун телеспектакль.
11.40 Ўзбекистон телерадиокомпанияси камер оркестрининг концерти.
12.10 — 14.00 «Яна ўша Насриддин». Телевизион мусиқий бадиий фильм. 1—2-сериялар («Ўзбектелефильм»).
***
17.55 Кўрсатувлар тартиби.
18.10 «Соғлом авлод — соғлом миллат».
18.30 «Буюк Британияга бир теленигох». 3-кўрсатув.
18.50 «Олам ва одам».
19.10 «Шарқ тароналари». 11-кўрсатув.
19.25, 19.50, 20.25, 20.55, 23.40 Эълонлар.
19.30 «Ахборот» (рус тилида).
19.55 Биржа ва банк хабарлари.
20.10 Оқшом эртаклари.
20.30 «Ахборот».
21.00 «Инсон манфаатлари йили».
21.25 Бухоро-2500. Насрулло Қобул. «Амир Музаффар». Видеофильм. 1-қисм.
22.45 «Бастакор илҳоми».
23.10 «Қиёфа». Ўзбекистонда хизмат кўрсатган артист Ҳ. Нурматов.
23.45 «Ахборот».
00.10 «Ўзбектелефильм» намойиш этади: «Миразиз куйлаганда».
00.40 — 00.45 Ватан тимсоллари.

II

18.00 Кўрсатувлар дастури.
18.05 Кундалик.
18.15, 19.25, 19.50, 20.25 Эълонлар.
18.20 «Ёрилтош». Мульттўплам.
18.35 «Спорт қитъаси».
19.30 «Ахборот» (рус тилида).
19.55 «Табиат дунёси».
20.30 «Ахборот».
20.55 Оҳанглар ва Эълонлар.
21.10 «Кинонигоҳ».
22.00 «Кундалик».
22.10 «Туризм ҳақида».
22.30 «Спорт қитъаси».
23.30 «Санта-Барбара». Телевизион бадиий фильм.
00.20 — 00.30 Кундалик.

III

17.15 Янгиликлар
*
Россия жамоат телевиденеси. 17.20—20.35
*
20.35 «Кругозор». Тележурнал.
*
Россия давлат телевиденеси 21.00—21.35
*
21.35 Эълонлар.
21.40 «Бой берилган сайёра учун кураш». Бадиий фильм (АҚШ).
23.10—23.30 «Ахборот» (рус тилида).

IV

17.10—18.45 Туркия телевиденеси.
*
18.45 «Мультқарусель».
19.00, 21.45 Эълонлар.
19.05 «Кўнгли синиқлар мактаби». Телесериал.
19.30 «Дидар».
20.00 «Сайёрамиз нафаси».
20.20 «Авторейд».
20.30 «Умр баҳори».
20.45 «Ракурс».
21.15 «Спорт-тайм».
21.50 «Джизоинь одамларни ўзига чорлайди». Ҳужжатли фильм (Япония).
22.20 «Долзарб мавзу».
22.40 Кинематограф. «Улкан муваффақият». Телесериал.
23.25 «Менинг маҳаллам».
23.45—23.55 «Хайрли тун!»

СЕШАНБА, 7

I

6.30 «Ассалом, Ўзбекистон!» Тонгги дам олиш дастури.
8.00 — 8.25 «Ахборот».
*
8.25 Республика газеталарининг шарҳи.
8.35 Кинога кўчган Хива. «Табассум қил». Фильм-концерт.
9.35 Биржа ва банк хабарлари.
9.50 «Чумчуқвой». Мульт-фильм.
10.00, 14.00, 18.00 Янгиликлар.
10.05 «Олам ва одам».
Ўқув кўрсатувлари:
10.25 Табиёт.
11.00 Инглиз тили.
11.30 Адабиёт.
*
12.00 Бухоро-2500. Насрулло қобул. «Амир Музаффар». Видеофильм. 1-қисм.
13.15 Самбо. Жаҳон чемпионати.
13.45 — 14.00 «Шарқ тароналари». 11-кўрсатув.
***
17.55 Кўрсатувлар тартиби.
18.10 «Топилмалар идораси». Мультфильм. 3-фильм.
18.20 «Жаҳон бозорига йўл». 1-кўрсатув.
18.40 «Нима учун?»
19.05 Хива-2500. «Шоҳ ва шоир тақдири».
19.25, 19.50, 20.25, 20.55, 23.25 Эълонлар.
19.30 «Ахборот» (рус тилида).
19.55 «Халқ истеъдодлари». Ўзбекистонда хизмат кўрсатган маданият ходими Авазбек Маҳмудов.
20.10 Оқшом эртаклари.
20.30 «Ахборот».
21.00 «Тўртинчи ҳокимият».
21.20 Бухоро-2500. Насрулло Қобул. «Амир Музаффар». Видеофильм. 2-қисм.
22.30 «Ёзув столидан репортаж».
22.55 «Ўзбекистон бастакорлари». Ўзбекистонда хизмат кўрсатган артист Алишер Икромов.
23.30 «Ахборот».
23.55 «Менда фикр бор». Тадбиркорлар телевизион клуби.
00.20 — 00.25 Ватан тимсоллари.

II

18.00 Кўрсатувлар дастури.
18.05 Кундалик.
18.15, 19.25, 19.50, 20.25, 20.55 Эълонлар.
18.20 «Ёрилтош». Мульттўплам.
18.35 «Палитра».
18.50 «Дойче Велле» тақдим этади...»
19.10 «Нафис мажлислар».
19.30 «Ахборот» (рус тилида).
19.55 «Табиат дунёси».
20.30 «Ахборот».
21.00 «ХИФ».
21.20 Оҳанглар ва Эълонлар.
21.30 Кинонигоҳ. «Инспектор «Морс». 10-серия.
23.15 Кундалик.
23.25 «Авлодимиз».
23.40 «Акс».
24.00 — 00.15 «ТВ плюс».

III

17.15 Янгиликлар.
*
Россия жамоат телевиденеси. 6.30—8.00
* * *
17.20—22.25
*
22.25 «Кузги вернисаж». Манзарали фильм.
*
Россия давлат телевиденеси. 22.35—23.10
*
23.10 Эълонлар.
23.15—23.35 «Ахборот» (рус тилида).

IV

17.10—18.45 Туркия телевиденеси.
*
18.45 Кўрсатувлар тартиби.
18.50 «Мультқарусель».
19.05, 22.25 Эълонлар.
19.10 «Санта-Барбара». Телевизион бадиий фильм.
19.55 «Сен ҳақингда ва сен учун».
20.10 «Солиқ ҳақида сабоқлар».
20.25 «Дурдаршан» телекомпаниясининг кўрсатувлари.
20.55 «ТВ IV да немис тўлқини».
21.25 «Янги иқтисод».
21.55 «Америкага назар».
22.30 «Ля ля фа — Валерий Меладзе».
23.00 «Туманларсиз Буюк Британия».
23.25—23.35 «Хайрли тун!»

ЧОРШАНБА, 8

I

6.30 «Ассалом, Ўзбекистон!» Тонгги дам олиш дастури.
8.00 — 8.25 «Ахборот».
*
8.25 Ўзбекистон бастакорлари». Ўзбекистонда хизмат кўрсатган артист Алишер Икромов.
8.55 «Ўзбектелефильм» намойиш этади: «Сополда акс этган дунё».
9.10 «Ҳамкорлик ришталари».
9.35 «Спорт масканларида».
10.00, 14.00, 18.00 Янгиликлар.
10.05 «Менда фикр бор». Тадбиркорлар телевизион клуби.
Ўқув кўрсатувлари:
10.30 Она тили.
11.00 Янги алифбони ўрганамиз.
11.30 Математика.
*
12.00 Бухоро-2500. Насрулло Қобул. «Амир Музаффар». Видеофильм. 2-қисм.
13.10 «Сайқал». Видеоканал.
14.05 — 15.10 Кинодаги Бухоро. «Шаҳризоданинг янги эртаклари». Бадиий фильм. 1-серия.
***
17.55 Кўрсатувлар тартиби.
18.10 Болалар учун. «Кўнгирокча».
18.25 «Бу ёруғ оламда Ватан битта дур...»
18.30 «Жамоат ташкилотлари: Маслак ва мақсад».
18.50 «Донишнома». А. Фарғоний.
19.05 «Шарқ тароналари». 12-кўрсатув.
19.25, 19.50, 20.25, 20.55, 23.20 Эълонлар.
19.30 «Ахборот» (рус тилида).
19.55 «Автоолам».
20.10 Оқшом эртаклари.
20.30 «Ахборот».
21.00 «Иқтисодиёт чорраҳаларида».
21.20 Норали Олланазаров куйлайди.
21.40 Бухоро-2500. «Бухорои Шариф».
22.00 «Инсон ва қонун».
22.30 «Омад ғилдираги». Мусиқий дам олиш кўрсатуви.
23.25 «Ахборот».
23.50 Кинога кўчган Хива. «Комилжон Отаниёзов». Фильм-концерт.
00.25 — 00.30 Ватан тимсоллари.

II

18.00 Кўрсатувлар дастури.
18.05 Кундалик.
18.15, 19.25, 19.50, 20.25, 20.55 Эълонлар.
18.20 «Ёрилтош». Мульттўплам.
18.35 «Классик куйлар кечаси».
18.55 «Услуб».
19.05 «Хусусийлаштириш: қадам-бақадам».
19.30 «Ахборот» (рус тилида).
19.55 «Табиат дунёси».
20.30 «Ахборот».
21.00 «Хонадонингизда осо-йишталик бўлсин».
21.30 Оҳанглар ва Эълонлар.
21.40 «Кинонигоҳ».
23.15 Кундалик.
23.25 «Санта-Барбара». Телевизион бадиий фильм.
00.15 — 00.25 Кундалик.

III

17.15 Янгиликлар.
*
Россия жамоат телевиденеси. 6.30—8.00
* * *
17.20—20.35
*
20.35 «Шоҳсупа сари йўл». Спорт дастури.
*
Россия давлат телевиденеси. 21.00—21.35
*
21.35 Эълонлар.
21.40 Т.Тёрнер концерти.
22.15 «Учрашув». Қисқа метражли бадиий фильм.
22.50—23.10 «Ахборот» (рус тилида).

IV

17.10—18.45 Туркия телевиденеси.
*
18.45 «Мультқарусель».
19.00, 22.25 Эълонлар.
19.05 «Кўнгли синиқлар мактаби». Телесериал.
19.30 «Таклифлар ва таширифлар».
20.00 «Спортлото».
20.10 «Дунё ва болалар».
20.30 «Безнен мирас».
20.55 «Нафосат гулшани».
21.25 «Автосалтанат».
21.35 «Парвоз».
22.00 «Шарқ тароналари».
22.30 «Дунё эшиги: кўзларимга тўтиё, Ватан».
22.50—23.00 «Хайрли тун!»

ПАЙШАНБА, 9

I

6.30 «Ассалом, Ўзбекистон!» Тонгги дам олиш дастури.
8.00 — 8.25 «Ахборот».
*
8.25 Республика газеталарининг шарҳи.
8.35 «Ўзбектелефильм» намойиш этади: «Лайлаклар».
8.45 «Иқтисодиёт чорраҳаларида».
9.05 «Эртаклар яхшиликка етаклар».
9.40 «Шарқ тароналари». 12-кўрсатув.
10.00, 14.00, 18.00 Янгиликлар.
10.05 «Инсон ва замин». Тележурнал.
Ўқув кўрсатувлари:
10.30 Ботаника.
11.00 Алифбо сабоқлари.
11.30 Умумий биология.
*
12.00 «Биз танлаган йўл». Видеоканал.
12.55 Кинодаги Бухоро. «Шаҳризоданинг янги эртаклари». Бадиий фильм. 2-серия.

(Давоми. 4-бетда).

4

Россия Президенти Борис Ельцин «Виждон эркинлиги ва диний бирлашмалар ҳақида»ги қонунга имзо чекди. Бу қонун Давлат думаси томонидан қабул қилинган ва Федерация кенгаши уни 1997 йил 24 сентябрда маъқуллаган эди.

* * *

Бельгиядаги «Валиби» кўнгилочар паркида соатига 80 километр тезликда айланаётган улкан «чархпалак» кутилмаганда тўхтаб қолди ва ўттиз нафар киши, аксарият болалар, ўз кабиналарида бир ярим соатга яқин оёқлари осмонда бўлиб осилиб қолдилар.

* * *

Филодельфия федерал суди АҚШ миллий хавфсизлик вакиллиги собиқ ходими Роберт Липкани собиқ совет иттифоқи билан 60 йиллар сўнггида ҳамкорлик қилганликда айблаб, 18 йилга озодликдан маҳрум этди.

* * *

Саудия Арабистонида етти нафар эгизаклар туғилди. Она 24 ёшда. Бу жаҳон рекорди ҳисобланади. Шу пайтгача бир йўла энг кўп туққан она Буюк Британия фуқароси ҳисобланарди. У 80-йиллар бошларида бир йўла 6 нафар эгизак туққан. Саудия Арабистонида туғилган чақалоқларнинг тўрттаси ўғил, учтаси қиз бўлиб, уларнинг оғирлиги 650 граммдан 800 граммгача боради. Чақалоқлар 7 ойда туғилишган. Врачларнинг фикрича, уларнинг яшаб қолиш имконияти катта.

ВОҚЕАЛАР ГИРДОБИДА

Илгари Россия давлат хизматчиларини олиб юрган 17 та, жумладан собиқ мудофаа вазири Павел Грачевнинг иккита хизмат хорижий енгил автомашинаси Москвада кимошди савдосига қўйилди. Бу автомашиналар ҳокимият федерал органлари балансида турган.

* * *

Исроилнинг энг обрўли руҳонийларидан бири Овадий Йозеф ясама соч кийиб юрган аёллар дўзахда ёнади, деб айтди. Ортодоксал яҳудийлар одатига кўра, аёллар эрга содиқлик белгиси сифатида бошларини ёпиб юришлари керак. Ортодоксаллар ясама сочларни ахлоқсизлик белгиси, дея ҳисоблайдилар.

* * *

НАСА раҳбари Дэниэл Голдин: «Биз ҳар томондан «Мир» станциясини ташлаб кетиш керак, деган гап-сўзларни эшитмоқдамиз. Бироқ, биз яхши тушунамизки, «Мир» станциясида ҳамкорликда ишлаш тўғрисидаги қароримиз эҳтиросларга асосланмаслиги ёки сиёсий мақсадларни кўзламаслиги, биз эса қандайдир қўрқув олдида довдирамаслигимиз керак. Бизнинг ҳамкорлигимиз тўлиғича илмий-техник хавфсизликка асосланади», — деб айтди.

Малика Диана оиласи унинг хотирасига музей бунёд этиш режасини кўрмоқда, дея ёзади «Асошиэйтед Пресс». Бу ҳақда маликанинг акаси граф Спенсер баёнот берган. Музейни Диана қабри ёнида қуриш мўлжалланган. Бу ер Алторкдаги Спенсерларнинг хилхонаси ҳисобланади. Музейда маликага тегишли либослар ва қимматбаҳо буюмлар, шунингдек фотосуратлар ва хатлар тўпланади. Музей қуриш учун пулни малика автоҳалокатга учрагандан кейин тузилган Диана мемориал фонди ажратади.

* * *

«Франс-Пресс»нинг ёзишича, Бирлашган Араб Амирликлари ҳукумати тўй тантаналарини ўтказишнинг маълум қоидасини ишлаб чиқди. Унга кўра, тўйларга сарфланадиган молиявий воситалар чегаралангандир. Бундай қонун лойиҳаси қабул қилинди. Қонун лойиҳаси қалин миқдорини озайтирган. Тўйлар анъанавий уч кун эмас, бир кун ўтказиладиган бўлди. Бундан кейин БАА да қалин миқдори 5 минг 450 доллардан ошмайди. Ушбу қонун ёш оилаларга енгиллик яратиш учун ишлаб чиқилган. Маҳаллий қизларга

ХОРИЖ

уйланган ёш йигитларга имтиёзлар бериш кўзда тутилади.

* * *

Грузиядан Россияга этил спиртини назоратсиз олиб киришга уриниш «Чикаго Трибюн» газетасининг диққатини тортган. Президент Эдуард Шеварнадзе Грузияни Европага ва Осиё оралиғидаги янги ипак йўли-савдо йўлига айлантиришга уринмоқда. Россияга тоза алкогол ичимлигини

МАТБУОТИ

олиб кириш ушбу йўлда ўтадиган савдони қизитиб турарди. Грузиядан Россияга келтирилган этил спирти сифати паст ароққа айлантириларди. Бу ароқ савдосидан бюджетга беш фоиз даромад тушишига кўз тикиб турган Россия ҳукумати эътиборидан четда қолмади. Россияга этил спиртини олиб киришни тақиқлаш икки мамлакат ўртасидаги тоғ довонида кўплаб машиналарнинг тўпланиб қолишига сабаб бўлган. «Чикаго Трибюн»

ЁЗАДИ

мақола давомида, 1921 йилда ушбу тоғ довонида йигирмага яқин грузин кўп минг кишилик рус армияси аскарларидан муваффақиятли мудофаа қилганликларини ёзади.

* * *

Германиянинг «Алгемайс цайтунг» газетаси Шимолий Корея иқтисодий танглик ва озиқ-овқат етишмаслигини бошдан кечираётганини қайд этар экан, бунинг бош сабаби бозор муносабатларини инкор этишдадир, деб ёзади.

Газетанинг хабар беришича, КХДР ташқи ишлар вазири Ким Ен Нам Ким Чен Ир президент бўлгач, марҳум президент Ким Ир Сеннинг йўлини давом эттиришини таъкидлаган. У, шунингдек, КХДР тўрт томонлама учрашувда иштирок этишини маълум қилар экан, дастлаб Пхеньян ва Вашингтон тинчлик битимини имзолаши лозимлигини ҳамда АҚШ Жанубий Кореядан ўз қўшинларини олиб чиқиб кетиши кераклигини ҳам қайд этади.

Шимол ва Жануб ўртасидаги бевосита музокаралар эса Жанубий Кореяда янги президент сайлангачгина бошланиши мумкин, деб ёзади газета.

ОЛАМ ЎЗГАРИШЛАРИ

Белоруссия бош вазири Сергей Линк Москвада Россия бош вазири Виктор Черномирдин билан учрашди. Россиядан Белоруссияга электр энергияси етказиб бериш билан боғлиқ масалалар муҳокама қилинди. Шунингдек, Москвада Россия ва Белоруссия ички ишлар вазирликлари коллегиясининг қўшма мажлиси бўлиб ўтди. Мажлисни икки давлат ички ишлар вазирлари Анатолий Куликов ва Валентин Аголец олиб борди.

* * *

Италиянинг собиқ бош вазири Сильвио Берлускони даромад солиғи тўлашдан бўйин товлаганлиги ва кўчмас мулк билан муносабатда ҳийлагарлик қилгани учун суд олдида жавоб беради. Бу собиқ бош вазирнинг учинчи марта суд олдида жавоб беришидир. У бундан олдин улкан телемагнат «Финанвест» холдинги ва «Милан» футбол клуби соҳиби экани чоғида ҳам суд олдида жавоб берган. Биринчи суд шу йилнинг март ойида бўлган эди. Берлускони солиқ полициячиларини ҳам қўлга олганликда айбланмоқда.

* * *

Ҳар бир Америка штати ўз рамзий қуши, гули ва дарахтига эга. Бу эса қонун чиқарувчиларни гоҳида довдиратиб қўяди. Техас ҳозир ўз «Динозавр»ига эга. Массачусетс эса қайси печеньени штат печеньеси сифатида танлаш устида бош қотирмоқда. Коннектикута қонунчилари эса рамзий тупроқни танлаган эдилар-у, бюджет муҳокамаси чалғитиб юборди. Уларнинг калифорниялик ҳамкасблари бу масалада чуқур кетишди. Марказий водий тупроғини штат тупроғи сифатида танладилар. Қонунчиларнинг ўз штатлари рамзий белгиларини қўпайтириш «пойга»си давом этмоқда.

ЙИЛНИНГ ЭНГ САРМОЯДОРИ

«Форбс» журналида эълон қилинган пулдорлар рўйхатида яна «Майкрософт» компаниясининг асосчиларидан бири ва унинг президенти Билл Гейтис юқори ўринни эгаллади.

Ушбу йиллик рўйхатдан АҚШнинг энг бадавлат 400 фуқароси ўрин олган. Шунингдек, журналда ёзилишича, 41 ёшли Б. Гейтиснинг шахсий маблағи айни вақтда 39,8 миллиард долларни ташкил этади.

ЕЛИМ ҒИШТДАН ҚУРИЛДИ

Истамбулда дунёдаги энг баланд минора қуриб битказилди. «Лего» номли қўғирчоқлар фирмаси тайёрлаган елим ғиштлар билан «кўтарилган» бу минораниг баландлиги 24,17 метр бўлиб, қурилишга 2 миллион 365 минг дона елим ғишт ишлатилди.

Мазкур тадбир БМТнинг болалар жамғармаси (ЮНИСЕФ) томонидан ташкил этилган. Ушбу минора томошасидан тушадиган маблағ эса мамлакатдаги болалар соғлиғини сақлаш учун сарфланади.

ШУ КУНЛАРГА ЕТАРКАНМИЗУ...

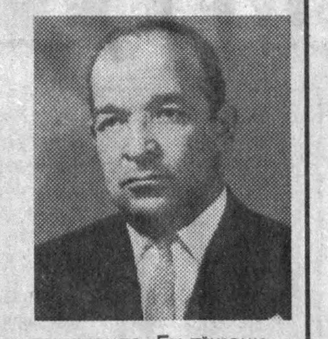

Мулки маънавиятимиз бисотида бир ҳикоят бор. Айтиладики, одам боласи вақт соати етиб, ёғоч отда эшик-туйнуксиз «қаср»га равона бўлаётганда унга кўп нарсалар эргашармиш. Хусусан, экиб ўстирган дов-дарахтлари, ёзган китоблари, қурган бинолари, фарзандлар ва иймони. Аҳли мўминнинг: «Оллоҳнинг эл назар бандаларидан эди», деб юзига фотиҳа тортгандан кейин иймондан бўлак барча нарсалар орқада қоларкан. Демак, инсон боласи дунёга келиб, неки яхшилик қилса, унинг номини эзгулик билан тилга олиниши ҳам шундан бўлса керак.

Наздимизда Башир аканинг номини эшитган кишилар ҳам унинг одамларга қилган яхшиликларини кўпроқ ёдга олишади. Болаликдан табибликни орзу қилиб, эл саломатлигини ўйлаган бу инсон кейинчалик ўзида ишбилармонлик, ташкилотчилик, бунёдкорлик каби ҳислатлари ҳам борлигини намоён эта билди. У киши бир воқеани мароқ билан ёдга олади.

— Тошкенти азимнинг Фарҳод кўчасида қўр тўкиб турган йирик саломатлиқ масканини бугунги кунда 1-клиник шифохонаси, деб юритишмоқда. Бу гўшани дунёга келтириш, лойиҳасини тузиш ва уни қуриш, тасдиғини топиш учун курашиб юрган кезларимизда кўпгина қаршиликларга дуч келганмиз. Мен

1

Vatanni sevmak iymondandur!

O'ZBEKISTON OVOZI

O'zbekiston Xalq demokratik partiyasi gazetasi

1997-yil 4 oktabr, shanba № 116 (22.200).

Gazeta 1918- yil 21-iyundan chiqa boshlagan

бўлсам, тиббиётимиз бобокалони Ибн Сино юртида наҳотки ҳар ким ҳавас қилса арзигулик шифо масканини қуришга бунчалар монелик билдирсалар, деб ажабланардим.

Башир Мағзумовнинг кўнглида ўша кунлари қандай ҳиссиётлар туғён ургани унинг ўзига аён эди. У кўпроқ юртидан айрилишни, оиласини безовта қилишни маъқул кўрмади. Ўша тўфонли, алдамчи тузимда ҳам ўзлигини йўқотмади. Унинг таъбири билан айтганда бугунги истиқлол, мустақиллик нафаси кўнглида киши билмас башорат тугуни бўлиб турарди. Ёшини яшаб, кексалик гаштини сураётган бу отахон дўстлари билан фахрланади, шогирдларидан ғурурланади. Эслашга, хотирлашга арзигулик ишлар қилганидан ифтихорга тўлади. Боёвутда авж олган безгакка қарши курашганлари, таниқли жарроҳ Восит Воҳидов билан биргаликда ҳозирги кўкрак хирургияси клиникасига асос солгани, Наманганнинг Пахтакўлида ҳавосининг мусаффолиги Ялтаникига ўхшаш жойда оромгоҳ яратилгани, Тошкентнинг 17-касалхонаси, Оқтепадаги Сил касалликлари илмий тадқиқот институтининг вужудга келтирилиши... эҳ-ҳе саноғнинг охири йўқ.

Эл назарига тушган кишилар

Агар у киши ҳақида қисқача маълумот лозим бўлиб қолса, балки қуйидагича ёзилар: 1917 йили Тошкентда тавалуд топди. Уруш бошланган кунларда тиббиёт институтини битирди. Сирдарё тумани, Тошкент вилояти соғлиқни сақлаш бўлимларида мудир, республика Сил касалига қарши диспансер бош шифокори, Тошкент вакцина ва зардоб тайёрлаш илмий-тадқиқот институти директори, республика Соғлиқни сақлаш вазирлигининг санитария ва гигиена ишлари бўйича ўринбосари, 1962-66 йилларда соғлиқни сақлаш вазири.

Башир аканинг 92 та илмий иши, шу жумладан 2 та монографияси чоп этилган. Унинг раҳбарлигида тўрт нафар доктор, 25 нафар киши кандидатлик илмий ишларини муваффақиятли ёқлади. Профессор, таниқли шифокор, фидойи инсон айни пайтда ажиб оилапарвар сифатида икки ўғил, бир қизини ҳам тиббиёт соҳасининг соҳиблари бўлишига замин яратди. Отахоннинг босиб ўтган йўли ёшларга ибрат бўлғувсидир.

Мирзо АНВАР.

2

ҲАФТАЛИК КЎРСАТУВЛАР

(Давоми. Боши 3-бетда).

14.05 — 14.35 «Инсон ва қонун».

* * *

17.55 Кўрсатувлар тартиби.
18.10 «Қудуқ». Мультфильм.
18.20 «Шеър ва шуур».
18.30 «Ҳамшира-97».
19.00 «Ажаб саодат эрур...» Адабий кўрсатув.
19.25, 20.25, 20.55, 23.25 Эълонлар.
19.30 «Ахборот» (рус тилида).
19.50 «Юзма-юз».
20.10 Оқшом эртаклари.
20.30 «Ахборот».
21.00 «Буюк келажак сари».
21.20 Маҳмуджон Азимов куйлайди.
21.50 «Битик». Бадиий-публицистик кўрсатув.
22.15 «Альманах ТВ».
22.35 Хива-2500. «Сирли сўзлар маскани».
23.30 «Ахборот».
23.55 Бухоро-2500. «Шукуҳ». Публицистик кўрсатув.
00.10 — 00.15 Ватан тимсоллари.

II

9.00 «Мультипанорама».
9.20 «Турфа олам».
9.45 «Бари ҳазил».
10.00 «Мусиқа салтанати».
10.30 «Жараён».
10.40 Видео-«О».
12.10 — 13.40 Футбол. Жаҳон чемпионати. Саралаш ўйинлари.

* * *

18.00 Кўрсатувлар дастури.
18.05 «Даракчи».
18.15 «Эркатой». Болалар учун дастур.
18.30 «2000-йилдан сўнг». Телесериал.
18.50 «Бир жуфт қўшиқ».
19.00 «Ибратли умр». Теле-очерк.
19.10 «Қатрада қуёш».
19.25, 19.50, 20.25, 20.55 Эълонлар.
19.30 «Ахборот» (рус тилида).
19.55 «Дубляж».
20.10 «Мутойиба».
20.30 «Ахборот».
21.00 «Толенома».
21.15 «Сир».
21.30 «Одобнома».
21.40 «Мусиқий варақлама».
21.50 «Кино жавонидан».
23.20 — 23.30 «Даракчи».

III

17.15 Янгиликлар.

*

Россия жамоат телевиденеси. 6.30—8.00

* * *

17.20—22.30

*

22.30 Кинога кўчган Хива. «Хивача ажрим». Фильм-концерт.

*

Россия давлат телевиденеси. 22.55—23.25

*

23.25 Эълонлар.
23.30—23.50 «Ахборот» (рус тилида).

IV

17.10—18.45 Туркия телевиденеси.

*

18.45 «Мультқарусель».
19.00, 22.25 Эълонлар.
19.05 «Санта-Барбара». Телевизион бадиий фильм.
19.50 «Айчурек».
20.15 «02» тўлқинида.
20.30 «Компьютер-ревю».
20.45 «Интерспорт».
20.55 «Америка президентлари».
21.25 «Каталог».
21.35 «Дардингизга дармон бўлай».
21.55 «Дурдаршан» телекомпаниясининг кўрсатувлари.
22.30 «Инспектор Ракка». Телесериал.
23.15—23.25 «Хайрли тун!»

ЖУМА, 10

I

6.30 «Ассалом, Ўзбекистон!» Тонгги дам олиш дастури.
8.00 — 8.25 «Ахборот».

*

8.25 Маҳмуджон Азимов куйлайди.
8.55 «Юзма-юз».
9.15 «Бармоқлар сеҳри».
9.30 «Алпомиш авлодлари».
9.50 «Ўзбектелефильм» намойиш этади: «Ҳурриятнинг Исроилова куйлайди».
10.00, 14.00, 18.00 Янгиликлар.
10.05 «Ҳуқуқий жамият сари».
Ўқув кўрсатувлари:
10.30 Физика.
11.00 Немис тили.

*

11.30 «Кичкинтой устахонаси».
11.50 «Излаган имкон топар».
12.10 Кинодаги Бухоро. «Шаҳризоданинг сўнгги туни». Бадиий фильм.
13.35 «Дунё адабиёти». Фаридиддин Аттор.
14.05 — 14.25 «Соз сеҳри». Мусиқий кўрсатув.

***

17.55 Кўрсатувлар тартиби.
18.10 «Нотаниш дил суҳбати».
18.25 «Жаҳон бозорига йўл». 2-кўрсатув.
18.40 «Қалб гавҳари». Маърифий кўрсатув.
19.00 «Шарқ тароналари». 13-кўрсатув.
19.25, 19.50, 20.25, 20.55, 00.20 Эълонлар.
19.30 «Ахборот» (рус тилида).
19.55 «Олий хўжалик суди: Адолат мезони».
20.10 Оқшом эртаклари.
20.30 «Ахборот».
21.00 «Иқтисод алифбоси».
21.30 «Маърифатнома».
22.00 Ўзбекистон халқ ҳофизи Ўлмас Саиджонов концерти.
22.30 «Мардлар қўриқлайди Ватанни».
«Мунаввар дунё». Маърифий дам олиш дастури.
23.10 «Олам».
23.25 «Мактуб».
23.35 ЎзТВ экранида биринчи марта «Оқибат». Кўп қисмли телевизион бадиий фильм. 8-қисм (Миср Араб Республикаси).
00.25 «Ахборот».
00.50 — 00.55 Ватан тимсоллари.

II

9.00 «Эркатой». Болалар учун дастур.
9.15 «2000-йилдан сўнг». Телесериал.
9.35 «Бир жуфт қўшиқ».
9.45 «Ибратли умр». Теле-очерк.
10.00 «Қатрада қуёш».
10.10 «Дубляж».
10.25 «Мутойиба».
10.40 «Толенома».
10.55 «Сир».
11.10 «Одобнома».
11.20 — 13.00 «Кино жавонидан».

* * *

18.00 Кўрсатувлар дастури.
18.05 «Даракчи».
18.15, 19.25, 19.50, 20.25, 20.55 Эълонлар.
18.20 «Яна болалар ҳақида».
18.40 «Нозик мўъжиза».
18.50 «Эслайсизми?».
19.00 «Бизнес ҳафта якунлари».
19.10 «Эртага — шанба».
19.30 «Ахборот» (рус тилида).
19.55 «Дил дафтари».
20.00 «Жарангдор соз».
20.30 «Ахборот».
21.00 «Ривоят».
21.10 «Пойтахтдан узоқроқда».
21.30 Оҳанглар ва Эълонлар.
21.45 «Кинонигоҳ».
23.15 «Хуш келибсиз».
23.35 «Санта-Барбара». Телевизион бадиий фильм.
00.25 — 00.35 «Даракчи».

III

17.15 Янгиликлар.

*

Россия жамоат телевиденеси. 6.30—8.00

* * *

17.20—20.35

*

20.35 «Мўъжизакор гўзаллик сири». Телефильм.

*

Россия давлат телевиденеси. 21.00—21.35

*

21.35 Эълонлар.
21.40 «Виктория». Бадиий фильм.
23.05—23.25 «Ахборот» (рус тилида).

IV

17.10—18.45 Туркия телевиденеси.

*

18.45 «Мультқарусель».
19.00, 22.40 Эълонлар.
19.05 «Кўнгли синиқлар мактаби». Телесериал.
19.30 «Умид чечаклари».
19.50 «Бу бўстон аро».
20.20 «Ўтмишсиз келажак йўқ».
20.50 «Ширу шакар».
21.20 «Мурувват».
21.40 «Араб эстрадаси».
22.10 «Осиё монитори».
22.45 «Инспектор Ракка». Телесериал.
23.30 «Палитра».
23.50 Ўзбекистонда Японияннинг маданият кунлари. Япония фольклор-этнографик ансамблининг концерти.
00.20—00.30 «Хайрли тун!»

ШАНБА, 11

I

6.30 «Ассалом, Ўзбекистон!» Тонгги дам олиш дастури.
8.00 — 8.25 «Ахборот».

*

8.25 Республика газеталарининг шарҳи.
8.35 «Мардлар қўриқлайди Ватанни».
9.15 «Оқибат». Кўп қисмли телевизион бадиий фильм. 8-қисм.
10.00 «Шарқ тароналари». 13-кўрсатув.
«Ёшлик» студияси намойиш этади:
10.25 «Ёлқин».
10.45 «Баҳс».
11.05 «Идрок».

*

11.25 «Маҳалламиз болалари». Телемусобақа
12.00 «Халқ ижодиёти».
12.20 Кинога кўчган Хива. «Севишганлар». Бадиий фильм.
13.40 «Майиз сайли». Публицистик кўрсатув.
14.20 — 15.20 «Маънавият». Видеоканал.

***

16.55 Кўрсатувлар тартиби.
17.00 Футбол. Жаҳон чемпионати. Саралаш учрашуви. Ўзбекистон — Япония. «Пахтакор» Марказий стадионидан олиб кўрсатилади. Танаффус пайтида — Телефильм.
18.45 Мультолам.
19.05 Бухоро-2500. «Варахша».
19.25, 20.25, 20.55 Эълонлар.
19.30 «Ахборот» (рус тилида).
19.50 Оқшом эртаклари.
20.05 «Ўзбекистон янгиликлари» (инглиз тилида).
20.15 «Омонлик тилаймиз».
20.30 «Ахборот».
21.00 «Ўзбекистоннинг янги тарихи».
21.30 «Ўзбекистон Республикаси Ички ишлар вазирлиги, Ички қўшинлар бошқармаси «Турон юлдузлари» ашула ва рақс ансамблининг концерти.
22.10 Чори Аваз. «Оқибат». Бадиий-публицистик кўрсатув.
22.30 «Санъаткор саодати». Ўзбекистонда хизмат кўрсатган артист Мовлуда Ойнақулова.
«Тунги ёғду». Дам олиш дастури.
22.50 «Дил достони». Киноконцерт.
23.10 «Регтайм». Бадиий фильм.

II

9.00 «Яна болалар ҳақида».
9.20 «Нозик мўъжиза».
9.30 «Эслайсизми?».
9.40 «Бизнес ҳафта якунлари».
9.50 «Дил дафтари».
9.55 «Жарангдор соз».
10.20 «Ривоят».
10.30 «Пойтахтдан узоқроқда».
10.50 «Кинонигоҳ».
12.20 — 12.40 «Хуш келибсиз».

* * *

18.00 Кўрсатувлар дастури.
18.05 «Даракчи».
18.15, 19.25, 19.50, 20.25, 20.55 Эълонлар.
18.20 «Боланинг тили».
18.35 «2000-йилдан сўнг». Телесериал.
18.50 «Табиат шифохонаси».
19.00 «Қонун ҳимоясида».
19.10 Дилором наволар.
19.30 «Ахборот» (рус тилида).
19.55 «Бизнес -академия».
20.10 «Таянч».
20.30 «Ахборот».
21.00 «Театр плюс ТВ».
21.20 «Зиндаги ёхуд муҳаббат».
21.40 «Глобус».
22.05 «Интер-футбол».
22.25 Оҳанглар ва Эълонлар.
22.35 Видео-«О».
00.15 — 00.25 «Даракчи».

III

17.15 Дастурнинг очилиши. Эълонлар.

*

Россия жамоат телевиденеси. 17.20—22.15

*

22.15 Эълонлар.
22.20 «Цирк! Цирк! Цирк!»
22.55—23.05 «Тоғлар чорлайди». Телефильм.

IV

9.00 «Аэробика».
9.20 Эълонлар.
9.25 «Шанба эртаги».
10.25 «Рақслар қанотида».
10.55 «Клиника». Бадиий фильм.
12.10 «Биргаликда куйлайлик».
12.55 «Учувчи шифокорлар». Бадиий фильм.
13.40—14.00 «Корейс тилини ўрганамиз».

* * *

17.10—18.45 Туркия телевиденеси.

*

18.45 «Мультқарусель».
19.00, 21.50 Эълонлар.
19.05 «Санта-Барбара». Телевизион бадиий фильм.
19.50 «Шанба оқшомида».
20.00 «Чинсэн».
20.30 «Спектаклдан сўнг».
21.00 «Ишингиз бароридан келсин». Қимматли қоғозлар бозори.
21.20 «Ассалом, Франция!»
21.55 «Самодаги олмослар». Телесериал.
22.40 «Эсдалик учун дастхат».
23.10 «Бу ажиб дунё».
23.25 «Хит-коллекция».
23.45—23.55 «Хайрли тун!»

ЯКШАНБА, 12

I

6.30 «Ассалом, Ўзбекистон!» Тонгги дам олиш дастури.
8.00 — 8.25 «Ахборот».

*

8.25 «Камалак». Болалар учун кинодастур.
10.00 «Ватанимга хизмат қиламан».
11.00 «Мусобақалар, очколар, секундлар».
11.15 Хива-2500. «Истиқбол йўли».
11.40 «Ташриф». Дам олиш дастури.
12.20 Кинодаги Бухоро. «Ибн Сино». Бадиий фильм.
13.55 — 14.55 «Нурли келажак».

* * *

17.55 Кўрсатувлар тартиби.
18.00 «Кундуз амакининг қиссалари». Мультфильм. 3-4-сериялар.
18.30 «Фарзанд — умид юлдузи».
18.45 «Қўшиқ ёзувчи шоирлар». Мурод Раҳмон.
19.10 Хива-2500. «Оҳанг сирлари». К. Хоразмий.
19.25, 19.55, 20.25, 21.00 Эълонлар.
19.30 «Панорама» (рус тилида).
20.00 «Ўзлик». Бадиий-публицистик кўрсатув.
20.30 «Ҳафтанома».
21.05 «Олтин дала». Ахборот-мусиқий дам олиш кўрсатуви.
22.05 «Футбол майдонларида».
22.25 Телевизион миниатюралар театри.
«Аср мўъжизаси» кинодастури.
22.55 Кино янгиликлари.
23.05 Ўзбек киноси ижодкорлари».
23.25 «Сарҳуш». Бадиий фильм.
01.00 — 01.05 Ватан тимсоллари.

II

9.00 «Боланинг тили».
9.15 «2000-йилдан сўнг». Телесериал.
9.30 «Табиат шифохонаси».
9.50 Дилором наволар.
10.05 «Бизнес-академия».
10.20 «Таянч».
10.35 «Театр плюс ТВ».
10.55 «Зиндаги ёхуд муҳаббат».
11.15 «Глобус».
11.40 «Интер-футбол».
12.00 — 13.40 Видео-«О».

* * *

18.00 Кўрсатувлар дастури.
18.05 «Даракчи».
18.15, 19.25, 19.55, 20.25, 21.00 Эълонлар.
18.20 Мультипанорама.
18.40 «Ҳайвонот дунёси».
19.00 «Тухфа».
19.10 Келгуси ҳафтада.
19.30 «Панорама» (рус тилида).
20.00 «Бу мунис лаҳзалар».
20.30 «Ҳафтанома».
21.05 «Соғинч».
21.25 «Миллионлар ўйини».
21.45 «Тақвим, эълонлар, оҳанглар».
21.55 Видео-«О».
23.30 — 01.00 Футбол. Жаҳон чемпионати. Саралаш ўйинлари.

III

17.55 Дастурнинг очилиши. Эълонлар.

*

Россия жамоат телевиденеси. 18.00 — 23.20

*

23.20 Эълонлар.
23.25—23.50 «Панорама» (рус тилида).

IV

9.00 «Хайрли тонг!».
9.30 «Парле ву франсэ?»
9.55 «Эртакларнинг сеҳрли олами».
11.35 «Ўзбекистон янгилик-лари» (инглиз тилида).
11.45 Эълонлар.
11.50 Киносалон. «Сувлар дунёси». Бадиий фильм.
13.50 «Нима яхши, нима ёмон».
14.20 «Жонли сайёра».
14.40 Жаҳон кинематографияси тарихидан. «Гераклнинг қаҳрамонликлари». Бадиий фильм.
16.10 «Шу куннинг мавзуси».
16.25 Мультэкран.
16.35 «Сенинг вақтинг».
16.55—17.10 «English for children». Болалар учун инглиз тили.

* * *

17.10—18.45 Туркия телевиденеси.

*

18.45 «Мультқарусель».
19.00, 21.10 Эълонлар.
19.05 «Менинг кўчам».
19.20 «Телеташриф».
19.40 «Иштирок этувчилар».
20.10 «Тошкент оқшомида».
20.40 «Жаҳон кинематографияси янгиликлари».
21.15 «Долзарб мавзу».
21.35 Киносалон. «Шахсий ҳимоячи». Бадиий фильм. Бош ролларда — Кевин Костнер ва Уитни Хьюстон.
23.30 «Мусиқий олимп».
23.50—24.00 «Хайрли тун!».

Бош муҳаррир
Азим СУЮН

Таҳрир ҳайъати
Абдулла ОРИНОВ
Абдулҳафиз ЖАЛОЛОВ
Азиз НОСИРОВ
Одилжон ОЛИМЖОНОВ
Ислом ШОҒУЛОМОВ
Салим АШУРОВ
(бош муҳаррирнинг биринчи ўринбосари)
Норбобо ШАКАРОВ
(бош муҳаррир ўринбосари)
Виктор ЗВЕРЕВ
(бош муҳаррир ўринбосари — «Голос Узбекистана»)
Алимқул СУЛТОНОВ
(масъул котиб — «Ўзбекистон овози»)

ЎЗБЕКИСТОН ОВОЗИ
ГОЛОС УЗБЕКИСТАНА

МУАССИС: ЎЗБЕКИСТОН ХАЛҚ ДЕМОКРАТИК ПАРТИЯСИ МАРКАЗИЙ КЕНГАШИ

БЎЛИМЛАР:
Мафкура ишлари ва партия ҳаёти — 133-76-04, 136-33-40.
Парламент фаолияти ва ҳуқуқ — 133-11-49, 136-54-06.
Иқтисодиёт — 133-21-43, 136-57-22.
Фан ва маданият — 133-20-36, 136-33-40.
Хатлар ва оммавий ишлар — 133-76-04.
Ахборот ва спорт — 133-12-56, 136-55-16.
Халқаро ҳаёт — 133-20-36.
Саноат, қурилиш ва транспорт бўлими — 133-07-20.
Реклама ва эълонлар — 133-38-55, 133-47-80.
факс — 133-38-55, 133-54-55

ВИЛОЯТ МУХБИРЛАРИ:
Андижонда — 24-16-48;
Бухорода — 23-80-06;
Гулистонда — 25-16-22;
Жиззахда — 3-31-86;
Навоийда — 3-39-20;
Наманганда — 6-43-43;
Нукусда — 7-58-83;
Қатағонда — 5-33-46;
Тошкентда — 33-76-04;
Урганчда — 6-51-35;
Фарғонада — 24-54-61;
Қаршида — 3-25-79;
Қумқўрғонда — 5-26-24.

МАНЗИЛИМИЗ:
700000, ТОШКЕНТ, МАТБУОТЧИЛАР КЎЧАСИ, 32-УЙ.

«Шарқ» нашриёт-матбаа концерни босмахонаси.

Корхона манзили: Буюк Турон кўчаси, 41-уй.

Навбатчи муҳаррир М.ҚУРБОННИЁЗОВА, навбатчи А. БОБОЕВ.

Рўйхатдан ўтиш тартиби №00120

Газета офсет усулида, А—2 форматида, 21 619 нусхада босилди

Ҳажми 2 босма табоқ

«Ўзбекистон овози» материалларини кўчириб босиш фақат таҳririят рухсати билан амалга оширилади.

Г — 0654

Босишга топшириш вақ[illegible] 21.00.
Топширилди 21.20.
1 2 3 4 5 6.

СОТУВДА ЭРКИН НАРХДА

Муҳтарам юртдошлар ва Ўзбекистон меҳмонлари!
1997 йилнинг 26 октябридан бошлаб миллий авиакомпаниянинг Тошкент-Москва бўйича қатновлари жадвал бўйича Шереметьево-1 аэропортида амалга оширилади.

А— 310 (Боинг-767)

НУ — 667 Тошкент — Москва (Шер.-1) ҳар куни
Тошкентдан учиш вақти — 22. 50.
Шереметьево-1 га келиш вақти — 01.10.

НУ — 668 Москва — Тошкент ҳар куни
Шереметьево-1 дан учиш вақти — 02.40.
Тошкентга келиш вақти — 08.35.

Ну — 669 Тошкент — Москва (Шер.-1) сешанба, пайшанба, жума кунлари
Тошкентдан учиш вақти — 10.20.
Шереметьево-1 га келиш вақти — 12.40.

НУ — 670 Москва — Тошкент сешанба, пайшанба, жума кунлари
Шереметьево-1дан учиш вақти — 14.20.
Тошкентга келиш вақти — 20.05.

(Аэропортлардаги учиш ва қўниш маҳаллий вақт бўйича кўрсатилган)

Сизларга «Ўзбекистон ҳаво йўллари»нинг қулай тайёраларида ёқимли парвоз тилаймиз!

Маълумотлар учун телефонлар — 56-38-37, 066.

Авиареклама.

«АКАТЕКС ТЕКСТИЛЬ САНОАТ ВА ТИЖОРАТ ЛТД» ҚЎШМА КОРХОНАСИ ПОЛИПРОПИЛЕН УН ҚОПЛАРИНИ (50 кг) ва СЕЙФЛАРНИ пул ўтказиш йўли билан СОТАДИ
Манзилгоҳ: Тошкент, Гоголь кўчаси, Марказ 1, 38-уй, 187-хонадон. Мўлжал: «Электроника» магазини
Телефон: (3712) 133-40-07.

Тошкент шаҳар Яккасарой туманидаги «Муҳаммад Кохин Трейдинг» шўъба корхонасининг думалоқ муҳри йўқолганлиги сабабли
БЕКОР ҚИЛИНАДИ

Тошкент шаҳар Миробод туманидаги «Ҳамкорлик» савдо уйи
ТУГАТИЛАДИ
Даъво ва эътирозлар эълон чиққан кундан бошлаб бир ой муддат ичида қабул қилинади.
Телефон: 49-08-41.

ТАШКИЛОТЛАР ВА МУАССАСАЛАР РАҲБАРЛАРИ ДИҚҚАТИГА!
ЎзАСК «ЙЎЛОВЧИ» ХЖнинг ТОШКЕНТ ФИЛИАЛИ
қуйидаги маҳсулотларни ТАКЛИФ ЭТАДИ:
ЛП, ХБП, АФ, АП, АПР сальник набивкалари, 1 кг. баҳоси — 400 сўм.
Асбошнурлар-диаметри 6 мм.дан 32 мм. гача, — 1 кг. баҳоси — 400 сўм.
АТ-1, АТ-3 Асботкланлари, 1 кв. м. баҳоси — 720 сўм.
ПОН паронити 0,4 мм. ва 5 мм. 1 кг. баҳоси — 250 сўм.
Шунингдек ГАЗ, ЗИЛ, КамАЗ, МАЗ автомобиллар учун 400 дан ортиқ турдаги эҳтиёт қисмлар.
Ҳақ тўлаш — пул ўтказиш йўли билан.
Манзилгоҳ: Тошкент, Ойбек кўчаси, 47-уй. Телефонлар: (3712) 54-93-07, 54-78-19. Факс: (3712) 54-76-3.

ТАШКИЛОТ
ТОШКЕНТДАГИ ОМБОРДАН ПУЛ ЎТКАЗИШ ЙЎЛИ БИЛАН
260 x 508 R (Днепропетровск), 155 x 38 (Волтаир) ва 130x530x533 (КрАЗ) АВТОШИНАЛАРИНИ
СОТАДИ
Манзилгоҳ: Тошкент, Ойбек кўчаси, 47-уй, 708-хона. Телефонлар: (3712) 55-65-51, 133-35-74.