МУСТАҚИЛЛИК — БУЮК ТАРИХИЙ САОДАТ!

Ватанни севмак иймондандур!

ЎЗБЕКИСТОН ОВОЗИ

ÖZBEKISTON OVOZI

Ўзбекистон Халқ демократик партиясининг газетаси

Газета 1918 йил 21 июндан чиқа бошлаган

1995 йил 1 сентябрь, жума. №107-108 (21.871). Сотувда эркин нархда.

ОЛАМНИ МАҲЛИЁ АЙЛАГАН ДИЁР!

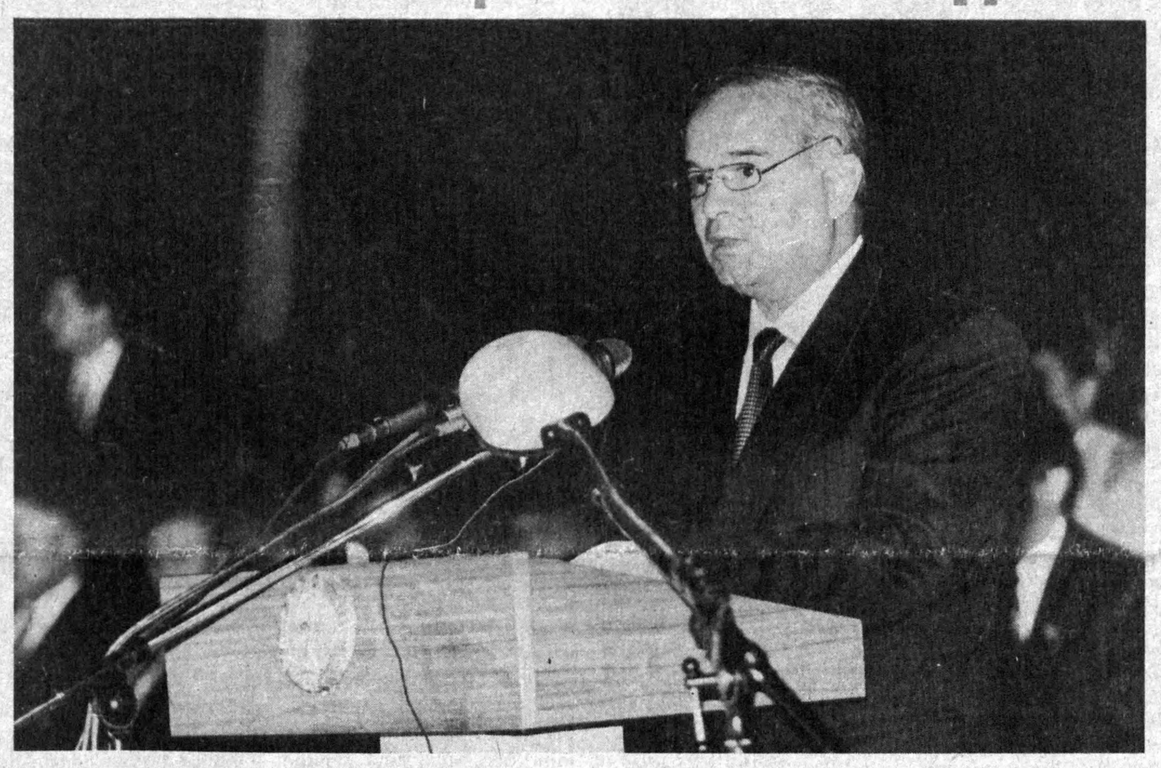

ПРЕЗИДЕНТ ИСЛОМ КАРИМОВНИНГ БАЙРАМ ТАБРИГИ

Азиз ватандошлар!

Ардоқли меҳмонлар!

Бугун — Ўзбекистон давлати, Ўзбекистон халқи учун энг буюк байрам.

Истиқлолимизнинг тўрт йиллик муқаддас тўйини нишонлар эканмиз, шу муътабар ва гўзал заминда яшаётган ҳар бир инсоннинг юраги ғурур ва ифтихорга тўлиши табиийдир.

Бизнинг қадимий ва бой тарихимизни, улуғ аждодларимиз ва улар қолдирган беқиёс маданий мерос башарият маданияти ва ривожига улкан ҳисса бўлиб қўшилганини бутун жаҳон тан олади.

Она юртимиз Ўзбекистон тупроғида, бетакрор ва гўзал диёрда, не-не улуғ аждодлар ва буюк зотлар яшаб ўтдилар. Улар биз ворис бўлиб турган бугунги тарих ва маданиятни бизга мерос қилиб қолдирдилар.

Ҳар бир авлод эл-юртининг тарихини ва обрўйини ўзининг фарзандлик муҳаббати ва эътиқоди, садоқати ва бунёдкорлиги, матонати ва мардлиги билан барпо этади.

Бизнинг бугунги энг буюк вазифамиз ва муқаддас бурчимиз — Ўзбекистон тарихидан ўзимизга муносиб саҳифа очиш ва уни авлодларимиз учун ибрат буладиган олижаноб ва савобли ишлар билан тўлдиришдир.

Биздан мангу қоладиган Ватан шону шуҳрати, қудрати ва салоҳиятининг юксалиши учун ўзимизнинг фидойи меҳнатимиз билан муносиб ҳисса қўшишдир!

Муҳтарам дўстлар!

Ўтган тўрт йил мобайнида оламшумул воқеалар, ҳам сиёсий, ҳам маънавий, ҳам иқтисодий ҳаётимиздаги бошқалар ҳавас қилса арзийдиган катта ўзгаришлар меҳнаткаш халқимиз меҳнати туфайли амалга ошди.

Тўрт йил ичида Ўзбекистон салоҳияти, унинг улуғвор истиқболи бутун дунё томонидан тўлиқ эътироф этилди.

Тўрт йил ичида биз буюк келажагимизнинг маънавий асосларини белгилаб олдик.

Миллий қадриятларимизни тикладик.

Буюк аждодларимизнинг муборак номларини миллат боши узра баланд кўтариб, уларнинг руҳларини шод этдик.

Юртимизда тинчлик, осойишталик ва барқарорликни сақладик. Барқарорлик шароитида миллий давлатчилигимизнинг мустаҳкам пойдеворини қуриб олдик.

Халқимизга эркин ва муносиб ҳаёт яратиш йўлида улкан ислоҳотларни бошладик ва уларни изчил давом эттирмоқдамиз.

Энг асосийси — юртимизда инсоний меҳру оқибат устувор бўлиб турибди. Ёшу қари баробар келажакка катта умид ва комил ишонч билан қарамоқда.

«Ватан мен учун нима берди?» деб эмас, балки «Мен Ватанга нима бердим?» деган эзгу фикр билан яшаётганлар, элим деб, юртим деб ёниб яшаётган инсонлар тобора кўпайиб бормоқда.

Бу — бугунги замонамизнинг, бугунги ҳаётимизнинг энг муҳим белгиси — нишонидир!

Қадрли биродарлар!

Шу байрам кунларида юртимизда бунёдкорлик руҳи устун эканини, халқимизнинг яратувчилик салоҳияти тобора кучайиб бораётганини ҳаммамиз ҳам теран ҳис этамиз ва бундан фахрланамиз.

Дарҳақиқат, бу ҳол, бу ютуқ бугунги нотинч ва таҳликали замонда биз эришган буюк қудрат ва ифтихор туйғусидан ёрқин далолатдир.

Албатта, биз интилаётган мақсадга етиш учун, танланган йўлимиздан собит қадамлар билан бориб, пировардида авлод-аждодларимиз орзу қилган адолатли демократик давлат ва жамият қуриш, эркин ва фаровон ҳаёт яратиш учун ҳали кўпдан-кўп меҳнат қилишимиз, кўп-кўп синовлардан ўтишимиз кераклигини биз жуда яхши англаймиз.

Биз яхши биламизки, ҳаёт — тинимсиз изланиш, тинимсиз курашдир. Халқимизнинг бошидан кечирган не-не қийинчиликлари, мардона меҳнатининг самарасини кўриш, ундан баҳраманд бўлиш замони-вақти кириб келмоқда.

Мен катта ишонч ва умид билан мана шу юксак минбардан туриб айтмоқчиман: энг оғир кунларимиз ортда қолди.

Насиб этса, 96-йил — Мустақиллигимизнинг бешинчи йили — Ўзбекистонимиз учун, халқимиз учун, юртимиз учун юксалиш йили булгай, иншооллоҳ.

Азиз дўстлар!

Азиз ватандошлар!

Бугун буюк байрам арафасида:

— бепоён далаларда, завод ва фабрикаларда буюк келажак орзусида пок ниятлар билан мардона меҳнат қилаётган деҳқонларимизни ва ишчиларимизни,

— халқимиз маънавияти хазинасига муносиб ҳисса қўшаётган олимларимизни, ижодкорларимизни, барча зиёлиларимизни,

— донишманд отахонларимизни, дуогўй онахонларимизни, мунис ва гўзал аёлларимизни,

— истиқбол юкини елкага олишга шай бўлиб турган мард йигитларимизни,

— гўзал ва иффатли қизларимизни,

— бегубор болаларимизни,

— хуллас, бутун Ўзбекистон элини буюк сана — истиқлолнинг муборак тўрт йиллик байрами билан чин қалбимдан муборакбод этаман!

Қадрдон юртдошларим!

Президент сифатида, шу муқаддас заминда яшаётган ҳар бир одамни алоҳида багримга босиб, ҳар бирингизга равнақ ва омадлар тилайман!

Эзгу ва пок ниятларимизни амалга оширишда Оллоҳнинг ўзи бизга мададкор бўлсин!

Халқимизнинг насибасини зиёда этсин!

Юртимиз омон бўлсин!

Шу муқаддас заминимизда яшаётган ҳар бир инсон ўз муродига етсин!

Махсус мухбирларимиз мамлакатимизнинг бош майдонидан ҳикоя қилишади

Мустақиллик! Ўзлигини таниган ҳар бир миллат учун, халқ учун бу сеҳрли калом замирида улуғ ният, орзу-истак, бахт-иқбол, тинчлик, саодат каби муқаддас рамзлар мужассамлашган. Ўзбекистон пойтахтининг бош майдони ҳам ана шу Мустақиллик номи билан аталади. Кеча ҳамманинг нигоҳи ана шу майдонга қаратилди. Гўё Мустақиллик майдони Ўзбекистоннинг юраги дейсиз. Бу ерда ўтказилаётган байрам тантаналари чин маънода жаҳонни ўзига қаратмоқда.

Майдонга Ўзбекистон Президенти Ислом Каримов, республика Олий Мажлиси Раиси Эркин Халилов, Бош вазир Абдулҳошим Муталов, Бош вазирнинг биринчи ўринбосари, мазкур байрамни ўтказиш ташкилот қўмитаси раиси Исмоил Жўрабеков, Президентнинг Давлат маслаҳатчилари, Бош вазир ўринбосарлари, Тошкент шаҳри ҳокими Козим Тўлаганов ва бошқа расмий кишилар кириб келади.

Қорақалпоғистон Республикаси ва вилоятлардан келган меҳмонлар, шунингдек, Тошкентдаги хорижий мамлакатлар элчихоналари ҳамда халқаро ташкилотлар ваколатхоналари вакиллари ҳам шу ерда.

Соат 19 дан 30 минут ўт-

(Давоми 2-бетда).

Ч. АЙТМАТОВГА ЎЗБЕКИСТОН ОРДЕНИ ТОПШИРИЛДИ

Юртимизда буюк замондошимиз Чингиз Айтматов асарлари кириб бормаган хонадон йўқ. Чунки, адиб асарлари жаҳондаги кўплаб халқлар қатори ўзбек китобхонлари учун ҳам ғоят қимматли ва севимлидир. Собиқ Иттифоқ даврида ўзбекистонликларга турфа айблар ёғдирилганда Чингиз Айтматов матбуот орқали буни фош этган, ҳақ сўзни айтиб, жасорат кўрсатган. Византия маданияти Европа тараққиётига қандай таъсир этган бўлса, ўзбек маданияти Ўрта Осиё халқлари тараққиётига шундай ижобий таъсир ўтказганини таъкидлаган эди.

Чингиз Айтматов ёзган асарлари, мақолалари, ижтимоий фаолияти билан инсонлар қалбига эзгулик, сочаётгани, халқлар ўртасидаги дўстлик, меҳр-оқибатнинг устивор бўлишига улкан ҳисса қўшаётгани маълум. Шу боис юртимиз аҳли Президент Ислом Каримовнинг ёзувчига Ватанимизнинг юксак нишони — «Дўстлик» ордени берилиши ҳақидаги Фармонини катта хўрсандлик билан кутиб олди.

31 август куни Ўзбекистон Президенти Ислом Каримов Чингиз Айтматовга ушбу юксак мукофотни топширди.

— Ўзбекистон халқи сизни беҳад севади ва ҳурмат қилади, — деди юртбошимиз Чингиз Айтматовга мукофотни топширар экан. — Бунинг боиси сиз ёзган асарларда ўзбекнинг ҳам орзу-интилишлари, армонлари, дарди акс этганидадир.

Ўзбекистон ўз истиқлолининг илк одимлариданоқ, тараққий этган мамлакатлар сафидан ўрин олиш, халқига муносиб турмуш шароити яратиш учун туб ислоҳотларни амалга оширмоқда. Ўтиш даври иқтисодий қийинчиликларига қарамай, маънавият соҳаси алоҳида эътиборда турибди. Марказий Осиёдаги қардош мамлакатлар халқлари ўртасидаги азалий дўстликни, маънавий бирликни мустаҳкамлаш, минтақамиздаги тинчлик, тотувликни таъминлаш борасида сиздек улуғ оқсоқол адибнинг маслаҳатлари биз учун доимо ғоят қимматлидир.

СУРАТДА: қабул пайти. Р. ЖУМАНИЁЗОВ (ЎзА) олган сурат.

Чингиз Айтматов ушбу юксак мукофотга муносиб кўрилганидан беҳад мамнун эканини айтди.

— Мен Қирғизистонда қирғиз, Қозоғистонда қозоқ, Туркманистонда туркман, Тожикистонда тожикман, Ўзбекистонда ўзбекман, — деди жумладан адиб. — Зеро биз аслида бир буюк маданиятнинг меросхўри бўлган ягона халқмиз. Шу боис мен сиз ташаббускори бўлган «Туркистон — умумий уйимиз» ғоясини қўллаб қувватлайман. Шу ўринда бугун Ўзбекистон Ёзувчилар уюшмасида Қозоғистон, Туркманистон, Тожикистон ва Қирғизистонлик адиблар иштирокида «Туркистон — умумий уйимиз» тадбирини ўтаётгани кўп улуғ иш бўлди. Унда халқларимиз дўстлиги, ҳамкорлиги ва маънавий бирлигини мустаҳкамлаш учун биз ижодкорлар олдида турган вазифалар ҳақида фикрлашамиз.

Мукофотни топшириш маросимида Ўзбекистон Президентининг Давлат маслаҳатчиси Х. Жўраев, Бош вазир ўринбосари С. Саидқосимов иштирок этди.

(ЎзА).

ЎЗБЕКИСТОН РЕСПУБЛИКАСИ ПРЕЗИДЕНТИНИНГ ФАРМОНИ

ЧИНГИЗ ТЎРАҚУЛОВИЧ АЙТМАТОВНИ ЎЗБЕКИСТОН РЕСПУБЛИКАСИНИНГ «ДЎСТЛИК» ОРДЕНИ БИЛАН МУКОФОТЛАШ ТЎҒРИСИДА

Халқлар ўртасида инсонпарварлик ва умуминсоний қадриятларга асосланган дўстлик ва ҳар томонлама ҳамкорликни мустаҳкамлашга қўшган улкан ҳиссаси учун — ёзувчи, таниқли жамоат арбоби Чингиз Айтматов «Дўстлик» ордени билан мукофотлансин.

Ўзбекистон Республикаси Президенти И. КАРИМОВ.

Тошкент шаҳри,
1995 йил 30 август.

БИРИНЧИ ЧАҚИРИҚ ЎЗБЕКИСТОН РЕСПУБЛИКАСИ ОЛИЙ МАЖЛИСИНИНГ УЧИНЧИ СЕССИЯСИ ТЎҒРИСИДА АХБОРОТ

30 август куни Тошкентда биринчи чақириқ Ўзбекистон Республикаси Олий Мажлисининг учинчи сессияси ўз ишини бошлади.

Сессияни Олий Мажлис раиси Э. Халилов очди.

Парламент ишида Ўзбекистон Республикаси Президенти И. Каримов, Вазирлар Маҳкамаси аъзолари, бир қатор идоралар ва ташкилотларнинг раҳбарлари, шунингдек хорижий давлатларнинг элчилари ва вакиллари иштирок этмоқда.

Сессия қатнашчилари иккинчи ва учинчи сессиялар оралиғида вафот этган депутат Ғ. Ботиров хотирасини ёдга олиб, ҳурмат бажо этдилар.

Депутатлар сессиянинг ишчи органи — котибиятни сайладилар. Ўттиздан ортиқ масалани ўз ичига олган кун тартибини тасдиқладилар.

Мандат комиссияси раиси Ш. Мирзиёев икки округ бўйича ўрни бўшаб қолган депутатлар сайлови якунлари ҳақида ахборот берди. Олий Мажлис янгидан сайланган депутатлар — Фанлар академияси Қўлёзмалар илмий-тадқиқот институтининг директори, «Миллий тикланиш» демократик партиясининг раиси А. Қаюмов ва Тошкент Давлат университетининг илмий ишлар бўйича проректори, Халқ бирлиги ҳаракати раиси Т. Долимовнинг ваколатларини тасдиқлади.

Ўзбекистон Республикаси Президенти И. Каримов сессияда катта нутқ сўзлади. Нутқ матни матбуотда эълон қилинмоқда.

Олий Мажлис раиси Э. Халилов депутатларни Ўзбекистон Республикаси Президенти И. Каримовнинг Референдум натижаларига кўра узайтирилган ваколатлари муддатини Президентлик лавозимида бўлишининг иккинчи муддати, деб эътироф этиш тўғрисидаги баёноти ҳақида сайловчилар фикрини ўрганиш бўйича Олий Мажлис иккинчи сессиясида тузилган комиссиянинг хулосаси билан таништирди.

Мазкур масалани муҳокама этишда депутатлардан республика «Маҳалла» хайрия жамғармаси бошқарувининг раиси Ш. Темуров, Қашқадарё вилоят фахрийлар кенгаши раиси С. Усмонов, Олий Мажлиснинг инсон ҳуқуқлари бўйича вакили Ш. Ўразаев, Наманган вилояти Косонсой тумани ҳокими Т. Маризаева, Халқаро ишлар ва парламентлараро алоқалар қўмитаси раиси Э. Воҳидов, «Совпластитал» қўшма корхонаси бош директори А. Мелкумов, «Конструктор» илмий-ишлаб чиқариш бирлашмаси бош директори А. Ғуломмаҳмудов қатнашдилар. Парламент ушбу масала юзасидан қарор қабул қилди.

Парламент «Меҳнат шуҳрати» ва «Шон-шараф» орденларини таъсис этиш тўғрисида қонунлар қабул қилди. Мазкур масала бўйича Фан, таълим, маданият ва спорт масалалари қўмитаси раиси А. Холмуродов маъруза қилди.

Қонунчилик, суд-ҳуқуқ масалалари қўмитаси раиси Б. Эшонов Ўзбекистон Республикасининг конституциявий суди тўғрисидаги қонун лойиҳаси бўйича маъруза қилди. Қонун лойиҳасини муҳокама этишда депутатлардан Бюджет, банк ва молия масалалари қўмитаси котиби Р. Турдиев, Ўзбекистон Республикаси Фанлар академияси Қорақалпоғистон бўлимининг адабиёт ва тиллар институти бўлим мудири Х. Ҳамидов, «Адолат» социал-демократик партияси Сиёсий Кенгаши котиби У. Донийёров иштирок этди. Конституциявий суд тўғри-

(Давоми 2-бетда).

БИЗ ҚУРИШ, ЯРАТИШ ЙЎЛИДАН БОРАВЕРАМИЗ

Президент Ислом Каримовнинг Ўзбекистон Олий Мажлиси III сессиясида сўзлаган нутқи

Муҳтарам халқ ноиблари!

Энг аввало, сизлар билан омонликда юз кўришиб турганимдан бағоят мамнун эканимни айтмоқчиман.

Бугун қутлуғ кун — миллатимизнинг, халқимизнинг, гўзал диёримизнинг буюк байрами арафаси.

Фурсатдан фойдаланиб, сизларни, сизларнинг тимсолингизда барча Ватан аҳлини муқаддас истиқлолимизнинг тўрт йиллик тўйи билан чин қалбимдан муборак этишга ижозат бергайсиз.

Азиз дўстлар!

Ўтган тўрт йил биз учун асрга тенг бўлди, деб айтсак, асло муболаға бўлмайди. Шу тўрт йил мобайнида миллий давлатчилигимизни тикладик, дунёга озод ва эркин миллат сифатида танилдик.

Энг муҳими — келажак омонатдай бўлиб турган ғоят мураккаб, ғоят таҳликали даврларда ўзимизга хос ва ўзимизга мос йўлни танлай билдик.

Энг муҳими — танлаган йўлимиз ягона тўғри йўл эканини амалий ишимиз билан исботладик. Бугунги кунда Ўзбекистон танлаган ислоҳотлар йўлини бутун дунё тан олди.

Эришган энг катта ютуғимиз — одил ва меҳнаткаш, мард ва танти халқимиз танлаган йўлимизни чуқур англади, унга қаттиқ ишонди ва қўллаб-қувватлади.

Дунёда халқ ишончидан улуғ нарса йўқ. Биз ана шундай ишончга сазовор бўлган йўлимиздан ва бу йўлда эришган ютуқларимиздан ҳар қанча фахрлансак арзийди.

Шунинг учун ҳам юртимизнинг энг оғир кунларида ҳам якдиллик кўрсатиб, чексиз умид ва пок ниятлар билан яшаган миллатимизга, халқимизга, элимизга тиз чўкиб таъзим қилиш — биз учун ҳам қарз, ҳам фарздир.

Фарғона ва Ўшдаги фожиалар, ундан кейинги фожиаларнинг аччиқ сабоғи юрагимизни ўртаб турган пайтни яна бир карра эслаб кўрайлик.

Унда биз ҳали истиқлолга эришмаган эдик. Худди ўша замонда илк бор бизнинг «Бугунги барқарорлик ва осойишталик — энг катта бойлигимиз», деган дастлабки муқаддас қоидамиз, муқаддас шиоримиз пайдо бўлди.

Бу сокин ва мазмунли шиор айрим қуруқ бақириқ-чақи-

(Давоми 3-бетда).

БИРИНЧИ ЧАҚИРИҚ ЎЗБЕКИСТОН РЕСПУБЛИКАСИ ОЛИЙ МАЖЛИСИНИНГ УЧИНЧИ СЕССИЯСИ ТЎҒРИСИДА

АХБОРОТ

(Давоми. Боши 1- бетда).

сидаги қонун қабул қилинди.

Парламент Ўзбекистоннинг ҳарбий доктринасини иккинчи ўқишда кўриб чиқди ва уни қабул қилди. Ушбу ҳужжат лойиҳаси бўйича республика мудофаа вазири Р. Аҳмедов маъруза қилди. Мудофаа ва хавфсизлик масалалари қўмитаси раиси Б. Наимов қўшимча маъруза қилди.

Олий Мажлиснинг кечқурунги йиғилиши Ўзбекистон Республикаси Фуқаролик кодексининг биринчи қисми лойиҳасини биринчи ўқишда ва Меҳнат кодекси лойиҳасини муҳокама қилишдан бошланди. Кодекслар лойиҳалари муҳокамасида депутатлар — «Ўзбекистон темир йўллари» давлат акционерлик компаниясининг Бухоро бўлими бошлиғи С. Турдиқулов, Ширин шаҳри ҳокими И. Эрбеков, Қорақалпоғистон Республикаси Чимбой тумани шифохонаси туғуруқхонасининг бош шифокори Д. Тоғаниёзова, Қашқадарё вилояти Шаҳрисабз тумани ҳокими Ш. Алланазаров, Самарқанд вилояти Ургут туманининг А. Навоий номидаги халқ корпорацияси раиси А. Зиёев, Фарғона вилояти Қиргули тумани ҳокими В. Белоногов, Қорақалпоғистон Республикаси Амударё туманидаги «Оқ олтин» жамоа хўжалиги раиси О. Ҳалимбетов иштирок этдилар.

Шундан кейин депутатлар адлия вазири А. Мардиевнинг Фуқароларнинг ҳуқуқлари ва эркинликларини бузадиган хатти-ҳаракатлар ва қарорлар устидан судга шикоят қилиш тўғрисидаги қонун лойиҳаси ҳақидаги маърузасини тингладилар. Қонун лойиҳаси бўйича депутатлар — «Маънавият ва маърифат» республика жамоатчилик маркази раҳбарининг ўринбосари, «Тафаккур» журналининг бош муҳаррири Э. Аъзамов, Ўзбекистон Республикаси Президенти ҳузуридаги Давлат ва жамият қурилиши академиясининг проректори Ҳ. Бобоев сўзга чиқдилар.

Депутатлар Иқтисодий ислоҳотлар ва тадбиркорликни ривожлантириш қўмитаси раиси А. Йўлдошевнинг Консессиялар тўғрисидаги қонун лойиҳаси бўйича маърузасини тингладилар. Музокараларда депутатлардан «Ўзинтранс» ташқи савдо транспорт бирлашмаси бош директори Б. Қосимов, Мудофаа ва хавфсизлик масалалари бўйича қўмита котиби М. Содиқова, Бухоро шаҳри ҳокими К. Камолов иштирок этишди. Қонун қабул қилинди.

Депутатлар «Кичик ва хусусий тадбиркорликни ривожлантиришни рағбатлантириш ҳақида»ги Қонун лойиҳасини биринчи ўқишда маъқуллаб, уни халқ муҳокамасига ҳавола этиш учун матбуотда чоп этишга қарор қилдилар.

***

31 август куни биринчи чақириқ Ўзбекистон Республикаси Олий Мажлисининг учинчи сессияси ўз ишини давом эттирди.

Йиғилишни Олий Мажлис Раиси Э. Халилов бошқарди.

Олий Мажлис сессиясида Ўзбекистон Республикаси Президенти И. Каримов иштирок этди.

Олий Мажлис Аграр, сув хўжалиги масалалари ва озиқ-овқат қўмитасининг раиси Ж. Ўтамов маърузаси бўйича «Ўсимликлар карантини тўғрисида»ги Қонунни қабул қилди.

Шундан кейин парламент «Ўзбекистон Республикаси Ҳарбий ҳаво флоти кунини белгилаш тўғрисида»ги Қонунни қабул қилди.

Депутатлар республиканинг айрим қонунларига ўзгартиш ва қўшимчалар киритишди. Бу масала юзасидан Бюджет, банк ва молия масалалари қўмитасининг раиси А. Аҳадов маъруза қилди.

Саноат, энергетика, транспорт, алоқа ва аҳолига хизмат кўрсатиш қўмитаси раиси И. Кочмарик мулкни давлат тасарруфидан чиқариш, хусусийлаштириш, айрим корхона ва мулкларни сотиб олиш ва ижарага қўйиш масалалари бўйича маъруза қилди. Мазкур масала юзасидан депутатлар — «Юлдуз» акционерлик жамияти бошқаруви раиси А. Тошпўлатов, «Совпластитал» қўшма корхонаси бош директори А. Мелкумов, Тошкент вилояти, Ўртачирчиқ туманининг Ким Пен Хва номидаги халқ корпорацияси президенти Т. Мадиёров, Иқтисодий ислоҳотлар ва тадбиркорликни ривожлантириш қўмитасининг раиси А. Йўлдошев, Фахрийлар ташкилотлари республика кенгаши раиси Б. Раҳимов, «Файз» мебель акционерлик ишлаб чиқариш бирлашмаси бош директори М. Азимова сўзга чиқдилар.

Ўзбекистон Республикаси Президенти И. Каримов депутатларга мулкни давлат тасарруфидан чиқариш ва хусусийлаштиришга оид ўзининг принципиал фикрларини баён қилди. Олий Мажлис Президентнинг ҳамда депутатларнинг эътироз ва таклифларини ҳисобга олган ҳолда бу масала юзасидан қарор қабул қилди.

Парламент Ўзбекистон ва бошқа давлатлар ўртасида тузилган шартнома ва битимларни тасдиқлади, депутатлар республиканинг бир қанча халқаро конвенция ва пактларига қўшилиши учун овоз берди.

Сессия котибияти раҳбари Х. Мавлонқулов депутатларни муассаса ва ташкилотлар раҳбарлари ҳамда фуқаролардан Олий Мажлис учинчи сессиясига келган мурожаатномалари билан таништирди.

Парламент Ўзбекистон Республикаси Президентининг айрим Фармонлари ва Олий Мажлис Кенгаши қарорларини тасдиқлади, Олий суд ва Олий хўжалик суди таркибига ўзгартишлар киритди.

Бошқа ишга ўтиши муносабати билан А. Мўминов Қурилиш ва уй-жой-коммунал хўжалиги қўмитасининг раиси вазифасидан озод қилинди. Қашқадарё вилоятидаги 231-Чўлобод сайлов округидан сайланган депутат Х. Тошев қўмита раиси этиб сайланди.

Халқаро ишлар ва парламентлараро алоқалар қўмитасининг раиси Э. Воҳидов таклифига биноан Ўзбекистон миллий парламент гуруҳи ташкил этилди ҳамда Парламентлараро иттифоқ, Европада Хавфсизлик ва Ҳамкорлик ташкилоти парламент ассамблеяси ва Европарламент билан алоқалар бўйича республика парламент гуруҳлари раҳбарияти тасдиқланди.

Сессия охирида Ўзбекистон Республикаси Президенти И. Каримов депутатларни Мустақилликнинг тўрт йиллиги билан қизғин табриклаб, уларга сиҳат-саломатлик ва жонажон Ўзбекистон фаровонлиги йўлида муваффақиятлар тилади.

Шу билан Ўзбекистон Республикаси Олий Мажлисининг учинчи сессияси ўз ишини тугатди.

(ЎзА).

В. МОЛГАЧЕВ олган суратлар.

Ўзбекистон Республикаси Президентининг Фармони

РЕСПУБЛИКАНИНГ МЕҲНАТ ФИДОЙИЛАРИДАН БИР ГУРУҲИГА «ЎЗБЕКИСТОН ҚАҲРАМОНИ» УНВОНИ БЕРИШ ТЎҒРИСИДА

Мамлакатимиз мустақиллигини мустаҳкамлашга, иқтисодий қудрати ва шон-шуҳратини оширишга қўшган шахсий ҳиссаси ҳамда ишлаб чиқариш тармоқларидаги қаҳрамонона меҳнати учун қуйидагиларга «Ўзбекистон Қаҳрамони» унвони берилиб, олий нишон — «Олтин юлдуз» медали топширилсин:

АЛИМУҲАМЕДОВ Эркин Ҳайдарович — В. П. Чкалов номидаги Тошкент авиация ишлаб чиқариш бирлашмасининг чилангар-йиғувчиси

МАМАЖОНОВ Комилжон — Фарғона вилояти, Тошлоқ тумани Х. Маразиқов номидаги жамоа хўжалиги бригадаси бошлиғи

ПАНИН Анатолий Николаевич — Навоий тоғ-металлургия комбинати «Восток» кони шимолий руда бошқармаси экскаватор машинистлари бригадаси бошлиғи

РЎЗИЕВ Бўрон — «Ўзнефтгазқазиб-чиқариш» давлат акционерлик бирлашмаси «Муборакгаз» газ кони бошқармасининг нефть ва газ қазиб чиқариш оператори

ТЕМИРОВА Муяссар — Бухоро шаҳридаги «Зардўз» акционерлик жамияти юксак бадиий буюмлар тайёрлаш участкасининг катта устаси.

Ўзбекистон Республикаси Президенти И. КАРИМОВ.

Тошкент шаҳри,
1995 йил 30 август.

ЎЗБЕКИСТОНГА РАСМИЙ ТАШРИФИ МУНОСАБАТИ БИЛАН

Грузия давлати раҳбари, Грузия Республикаси парламенти Раиси Эдуард Амвросиевич Шеварднадзе 1928 йил 21 январда Грузиянинг Ланчхути туманидаги Мамати қишлоғида туғилган.

Маълумоти олий. Кутаиси педогогика институтини тугатган.

1952 йилдан бошлаб — Грузия ЛКСМ Марказий Қўмитаси ва Грузия Компартияси Марказий Қўмитасида масъул ходим.

1965-1972 йилларда — Грузия ССР ички ишлар вазири.

1972—1985 йилларда - Грузия Компартияси Марказий Қўмитасининг биринчи котиби.

1985-1990 йилларда — СССР ташқи ишлар вазири.

1990 йил декабрида СССР Ташқи ишлар вазирлиги лавозимидан истеъфога чиқиб, халқаро сиёсат уюшмасини ташкил этган. КПСС сафидан чиққанидан кейин демократик ислоҳотлар ҳаракати ташаббускорларидан бири бўлган.

1992 йил мартида Грузияга қайтиб, Давлат Кенгаши Раиси лавозимига тасдиқланган, кейин умумхалқ сайлови натижасида Грузия давлати бошлиғи, Грузия Республикаси парламенти Раиси этиб сайланган.

Оилалик, бир ўғли ва бир қизи бор.

Ўзбекистон Республикаси Ташқи ишлар вазирлиги матбуот хизмати.

ОЛАМНИ МАҲЛИЁ АЙЛАГАН ДИЁР!

(Давоми. Боши 1- бетда).

ди. Мамлакатимиз Президенти Ислом Каримов байрам қатнашчиларига ва бутун ўзбек халқига қарата табрик нутқи сўзлайди.

Ўзбекистоннинг давлат мадҳияси янграйди. Байрам тантаналари бошланади.

Тошкентнинг энг гўзал ва салобатли майдонларидан бўлмиш — Мустақиллик майдони ўзгача чирой, ўзгача тароват билан товланиб, кўзларга қувонч, қалбларга ғурур бахш этди. Зеро, дид билан безатилган майдон ўртасида қурилган саҳнада машҳур санъаткорлару — ўтюрак ҳаваскорларни ўзида мужассам этган кўпминг кишилик ижодий жамоаси томошабинлар кўнгилларида ғурур ва сурур бахш этувчи, истиқлолимизни улуғловчи улкан театрлаштирилган томошани ҳавола этдилар. Байрам чақириқлари янграйди. Шодиёнанинг «Муқаддима» қисмида Ўзбекистон телерадиокомпанияси, республика филармонияси, Алишер Навоий номидаги Катта опера ва балет таетрининг солистлари «Ватан ягонадир» деб аталмиш янги қўшиқни ижро этганларида ҳар бир томошабин қалби жунбушга келди.

Ўзбек санъатининг довруғи аллақачонлар довон ошиб дунё халқлари дилидан жой олгани маълум. «Истиқлол тўйинг муборак, Ўзбекистон» номли томошада юртимизнинг машҳур ҳофизлари ўз ижрочилик маҳоратларини намойиш этдилар. Сўнг мамлакатимизнинг машҳур «Баҳор», «Шодлик», «Лазги», «Зарафшон», «Тановар» ансамбллари ва бошқа кўплаб ашула ва рақс жамоалари санъат усталарининг чиқиши байрамга ўзгача файз киритди. Мустақиллик туфайли мамлакатимиз қисқа даврда катта ютуқларни қўлга киритганини бугун бутун дунё тан олмоқда. Юртимизда ҳукм сураётган бугунги осуда, тинч ҳаёт шу ўлкада яшаётган барча миллат ва элат халқларининг қўлни қўлга бериб меҳнат қилаётганлиги нашидаси эканлиги ҳақидаги фикр саҳнада намойиш этилди.

Қорақалпоғистон Республикаси ва мамлакатимиз вилоятларидан келган санъат юлдузлари ва бадиий ҳаваскорлик жамоалари ижро этган ашула ва рақслар байрамнинг умумий ғоясини янада тўлдирди. Мамлакатимиз халқи ва унинг Қуролли кучлари ўртасидаги бирлик, ҳамкорлик ғоялари «Ҳар баҳор, ҳар кузда» («Аскарнома») деб аталувчи лавҳада яна бир бор ўз аксини топди. Ўзбекистон спортчилари Осиё ва Жаҳон ўйинларида, турли нуфузли мусобақа ва биринчиликларда муваффақиятли иштирок этмоқдалар. Ўзбекистон кунлари номли галдаги саҳнада ғолиб спортчиларимиз шарафланди.

Жаҳон классик асарлари байрам дастуридан алоҳида жой олган.

Тили, дини, урф-одатлари бир бўлган Туркистон ўлкаси халқлари айрича яшаши мумкин эмас. Шу замондаги қондош ва жондош халқлар янада жипслашса ўлка обод, юрт тинч бўлади. Туркистон — умумий уйимиз. Галдаги саҳна асари шундай деб аталганлиги бежиз эмас. Байрам томошаларида ана шу мамлакатларнинг азалий ва бузилмас дўстлигини тараннум этувчи жозибали куй ва қўшиқлар янгради.

Истиқлол туфайли биз дунёга чиқяпмиз. Жаҳон бизни тан оляпти. «Ўзбекистон оламга чиқ!» мусиқали лавҳа халқлар ўртасидаги дўстлик ва ҳамкорлик мавзусига бағишланди. Томошабинлар кўз ўнгида 5 қитъа халқлари санъатидан тузилган ажиб гулдаста намоён бўлади. Шундан сўнг Ўзбекистон эстрада юлдузлари чиқишлари байрам қатнашчиларига қувонч бахш этди.

Газетчилик, мухбирлик деймиз-да, майдонни тўлдириб юрган одамларни суҳбатга чорлаймиз. Бири ийманиброқ, хижолатомуз ўзини четга тортса, бири каттакон даврага номдор санъаткорлар ҳузурига шошаётганини айтиб узр сўрайди.

Биз эса... Байрамона гурунгимизга қўшилган юртдошларимизнинг дил сўзларини ёзиб оламиз:

Ширманой МЎЙДИНОВА, ва Алижон ХОЛМИРЗАЕВ, Ўш шаҳридан:

— Бизлар Тошкентга меҳмонмиз. Қирғизистондан келдик. Қариндошларимиз яшашади бу ерда. Байрам арафасида таклиф қилишди. Ҳайратимизни сўрамангиз, бир дунё қувончга тўлдик. Бундай катта тантанани биринчи бор кўришимиз.

Барибир Ўзбекистондан ўрнак оладиган жиҳатлар кўп экан. Бозорлар тўкин, арзончилик. Бир ёқда ҳар куни карнай-сурнай садолари-тўйлар тўйларга уланяпти. Бизни қувонтирган нарса, Ўзбекистон оламни маҳлиё этмоқда. Бу тўй қўшни Қирғизистонда яшаётган биз ўзбеклар учун ҳам унутилмас айёмдир.

Аҳмаджон ЭРГАШЕВ, милиция майори, Қибрай тумани:

— Мен ички ишлар хизматининг кўп йиллик нонини тотган бир ходими сифатида айтадиган бўлсам, бугун шу катта майдонда ўзимга сиғмаяпман. Нега десангиз, ахир бундай нурли кунлар тушларимизгаям кирмаган эди-да. Мана буни айтса бўлади, ўзимизнинг ҳақиқий байрамимиз деб. Тўй баҳона барча элдошларимни, қолаверса, кечаю кундуз шу улуғ юртнинг осойишталиги йўлида тер тўкаётган касбдошларимга соғлиқ омонлик ва тинчлик тилайман.

Азиз ТИЛЛАХЎЖАЕВ, Фарғона вилояти, Данғара тумани:

— Бу қутлуғ кунни Аллоҳ таоло бизга инъом этгани, ёйинки шу лаҳзаларни асраб кутганимиз боисми, ҳар ҳолда бу байрам руҳимиз ва юрагимизга тез сингиб кетди. Ўзбеклар билан ўрис, украин, озарбойжон ёки чет эллик фуқароларнинг бир даврада қувнаётганини кўриб бошим осмонга етади. Яхши кунда ҳамманинг бир мушт бўлиб бирлашиши, аҳил ва иноқ бўлиб яшаши фахрланарли эмасми? Ўтган йили келолмаган эдим. Мана бу йил шу муборак кунни ўз кўзим билан кўрмоқ учун олис Фарғонадан келдим...

Тўрт тарафга одам сиғмайди. Шундай яхши кунда бировнинг бир лаҳзалик қувончли дақиқаси ҳам ғаниматэканлигини сезиб ўзимизча истиҳола қиламиз. Барибир қараб тургимиз келмайди. Бир-бирини ҳайбатли майдонда кўриб, қучоқлаб қутлаётган элдошларимизнинг сўзларини эшитамиз:

— Мен бугунгина Ғузордан келдим, — дейди ўзини Бахтиёр Тўраев дея таништирган йигит. — Байрамни минг марта эшитгандан кўра бир бора кўрган бошқа экан. Вилоятларда ҳам тўй бошланиб кетди. Лекин пойтахтнинг қувончи барибир катталигини шу ерда сезаяпман.

— Қайси газетадансизлар? — сўрайди бир қиз кулимсираб.

— «Ўзбекистон овози»дан!

— Газета орқали кимнидир байрам билан табриклаб бўладими?

— Албатта.

— Ҳамма жойда тижорат дейишади. Ё сизлардаям... — деди ҳазил аралаш.

— Йўғ-е, бемалол, ўзингизни таништиринг.

— Олима Қодирова, талабаман. Биласизларми, 1 сентябрь мен учун икки баробар қадрли. Чунки бугун меҳрибон онажонимнинг ҳам туғилган куни...

— Э, унда бизлар ҳам бутун жамоамиз номидан оила аъзоларингизни ва бутун Ўзбекистон оналарини байрам билан қутлаймиз!

Шодиёналар давом этаркан Тошкент осмонида турли рангдаги мушаклар ана шу қувончни ифода этгандай бўлади. Еру кўкни гумбурлаган тантанавор садолар тутади. Бу мустақил Ўзбекистон фуқароларининг чексиз ифтихорини жаҳон узра намоён этаётган фараҳбахш садолардир. Осойишта ва тинч юртимизга шундай онлар ҳамиша ҳамроҳ бўлсин! Мустақиллигининг бешинчи йилига қадам қўяётган Ўзбекистон ана шундай эзгу ниятлар оғушида ороланмоқда.

Шуҳрат ЖАББОРОВ, Норқобил ЖАЛИЛОВ, Равшан ШОДИЕВ, Владимир МОЛГАЧЕВ, «Ўзбекистон овози»нинг махсус мухбирлари.

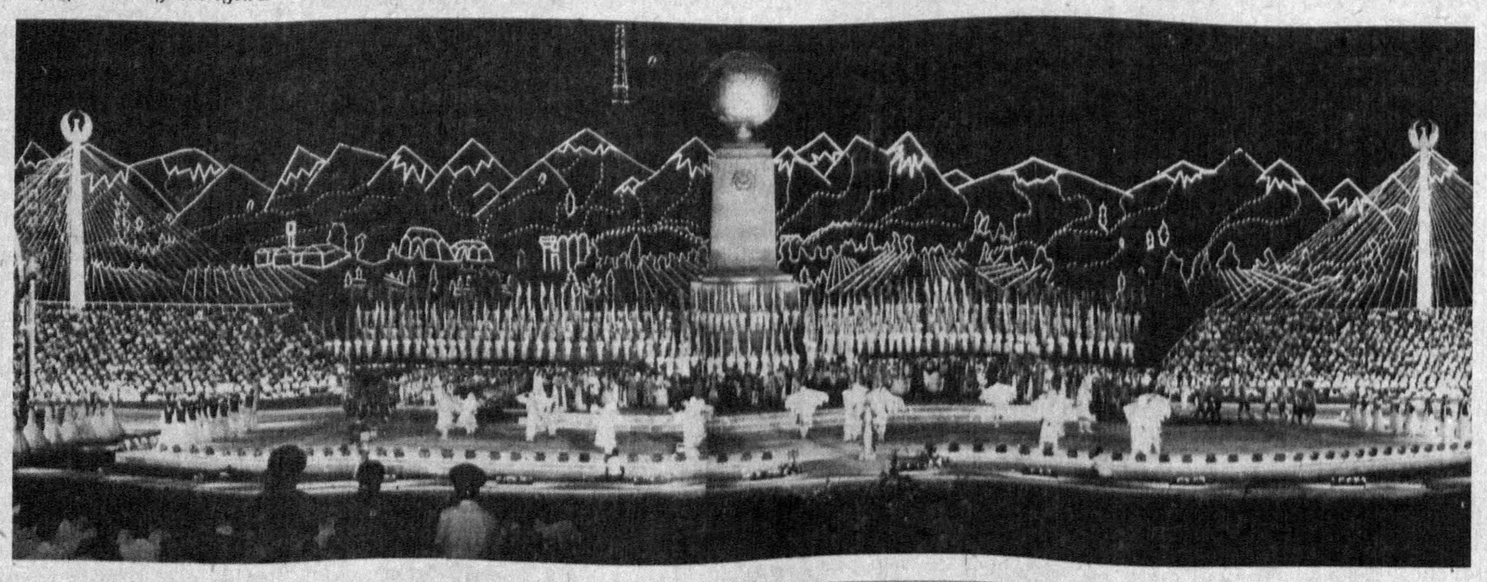

Ўзбекистон Республикаси Олий Мажлисининг қарори

САЙЛОВЧИЛАР ФИКРИНИ ЎРГАНИШ ЮЗАСИДАН ОЛИЙ МАЖЛИСНИНГ ИККИНЧИ СЕССИЯСИДА ТУЗИЛГАН КОМИССИЯНИНГ АХБОРОТИ ТЎҒРИСИДА

Ўзбекистон Республикаси Олий Мажлиси **қарор қилади:**

1. Олий Мажлис иккинчи сессиясида тузилган Комиссия республиканинг олти миллиондан ортиқ фуқароси фикрини ўрганиб, Ўзбекистон Республикаси Президенти И. А. Каримовнинг референдум орқали узайтирилган ваколатлари муддатини президентлик лавозимида бўлишининг иккинчи муддати деб эътироф этиш тўғрисидаги баёнотини сайловчиларнинг мутлақ кўпчилиги қўллаб-қувватламади деган хулосага келганлиги ҳақидаги ахбороти маълумот учун қабул қилинсин.

Меҳнат жамоаларида ва аҳоли турар жойларида бўлиб ўтган 22 мингдан ортиқ йиғилишларда, депутатларнинг сайловчилар билан учрашувларида таъкидландики, Ўзбекистон Республикаси Конституциясининг ҳамда Референдум тўғрисидаги Қонуннинг тегишли моддалари мазкур масала юзасидан ўзгача қарор қабул қилиш учун асос бўла олмайди.

2. Қонун ҳужжатларига (Ўзбекистон Республикаси Конституциясининг 2, 7 ва 9-моддалари ҳамда Референдум тўғрисидаги Қонуннинг 1-моддаси) амал қилиб ва Комиссия хулосасида баён этилган сайловчилар фикрини инобатга олиб, Ўзбекистон Республикаси Президентининг референдум орқали узайтирилган ваколатлари муддатини президентлик лавозимида бўлишининг иккинчи муддати деб эътироф этиш тўғрисидаги баёнотида изҳор этган илтимоси мақбул эмас ва шу билан мазкур масала муҳокамаси тугаган деб ҳисоблансин.

Ўзбекистон Республикаси Олий Мажлисининг Раиси Э. ХАЛИЛОВ.

Тошкент шаҳри,
1995 йил 30 август.

Ўзбекистон Республикаси Олий Мажлисининг қарори

ЎРНИ БЎШАБ ҚОЛГАН ДЕПУТАТЛАР ЎРНИГА САЙЛАНГАН ЎЗБЕКИСТОН РЕСПУБЛИКАСИ ОЛИЙ МАЖЛИСИ ДЕПУТАТЛАРИНИНГ ВАКОЛАТЛАРИНИ ТЎҒРИ ДЕБ ТОПИШ ҲАҚИДА

Мандат комиссиясининг тақдимномасини кўриб чиқиб, Ўзбекистон Республикаси Олий Мажлиси **қарор қилади:**

Ўзбекистон Республикаси Олий Мажлисининг қуйидаги депутатлари:

Андижон вилоят 49-Избоскан сайлов округидан 1995 йил 18 июнда сайланган, 1926 йилда туғилган, «Миллий тикланиш» демократик партиясининг раиси, Ўзбекистон Фанлар академияси Қўлёзмалар институтининг директори Азизхон Қаюмовнинг;

Бухоро вилоят 60-Олот сайлов округидан 1995 йил 23 июлда сайланган, 1936 йилда туғилган, «Халқ бирлиги» ҳаракатининг раиси, Тошкент Давлат университетининг илмий ишлар бўйича проректори Тўрабек Нўъмонович Долимовнинг ваколатлари тўғри деб топилсин.

Ўзбекистон Республикаси Олий Мажлисининг Раиси Э. ХАЛИЛОВ.

Тошкент шаҳри,
1995 йил 30 август.

Биринчи чақириқ Ўзбекистон Олий Мажлисининг учинчи сессияси

БИЗ ҚУРИШ, ЯРАТИШ ЙЎЛИДАН БОРАВЕРАМИЗ

(Давоми. Боши 1-бетда).

риқ билан юрганларга, субутсиз кимсаларга зарба бўлди, юртимизни аёвсиз кучлар таъсиридан сақлаб қолишга асос бўлди.

Енгилтак сиёсатдонлар тарих саҳнасидан тушиб кетди, аммо аччиқ тажриба самари — муқаддас шиоримиз яшаб қолди, ўзининг ҳаётбахшлигини намоён этди.

Азиз дўстлар!

Буюк истиқлолнинг тўрт йиллик тўйини нишонлар эканмиз, босиб ўтилган йўлга қисқа бир назар ташлаб, олинган сабоқларни кўз олдимизга келтириб, мухтасар баён этсак, фойдадан ҳоли бўлмас. Зеро, истиқлол учун жонини фидо этган улуғ адибимиз Абдулла Қодирий айтганидек, «Мозийга қайтиб иш кўрмоқ хайрлидур».

Яқин мозий бизга берган энг катта сабоқ нималардан иборат?

Ўтган тўрт йил берган сабоқлардан бири шуки, халқимиз ўзининг буюк тарихини теран англади, аждодларимиз қолдирган буюк меросдан баҳраманд бўлди, ўз келажагини, ўз истиқболини буюк тарихимиз мезони билан ўлчашни, уни аниқ ва кенг кўламда тасаввур этишни ўрганди.

Бу ҳақиқат бир қарашда жуда оддий бўлиб туюлиши мумкин. Аммо биз учун муҳим жиҳати шундаки, бу ҳақиқатни ҳар бир авлод ўзича янгидан кашф этади ва амалда синаб кўради.

Истиқлолнинг тўрт йили берган яна бир сабоқ шундан иборатки, асрлар давомида зулм ва истибдод остида мўрт ва тарқоқ бўлиб яшаган ўзбек миллати ягона ва жипс миллат сифатида шакллана бошлади, эркин ва озод миллатга хос ғурур ва онг касб этди.

Бугун биз нимаики ютуқларга эришган бўлсак, уларнинг барчаси ана шу ғурур ва ана шу юксак онг меваларидир.

Муҳтарам халқ депутатлари!

Биласизларки, мен ютуқлар ҳақида гапиришни ончалик ёқтирмайман. Аммо бугун, буюк байрам арафасида, улардан айримларини ёдга олиш мақсадга мувофиқ бўлур эди.

Навоий вилоятида олтин ишлаб чиқарадиган янги комбинатни ишга туширдик.

Яна шу Навоий вилоятида «Зарафшон-Ньюмонт» Ўзбек-Америка қўшма корхонаси руда қолдиқларидан тилла олишга киришди. Бу корхона ҳақида дунё матбуоти жуда кўп ёзди ва у Ўзбекистон ҳамда Америка Қўшма Штатлари ўртасида тобора ривожланиб бораётган савдо-иқтисодий алоқаларнинг энг ёрқин мисоли тарзида баҳоланди.

Шу кунларда Буюк Британиянинг «Лонро» фирмаси билан олтин қазиб олувчи яна бир катта корхона лойиҳаси амалга оширилмоқда.

Асакадаги автомобиль заводида монтаж ишлари жадал суръатлар билан давом этмоқда. Хоразмда юк автомобиллари ишлаб чиқарувчи завод иш бошлади.

Ўзбекистонни автомобилсозлик мамлакати бўлади, деб айтишга тўла асосимиз бор. Ҳозирги пайтда Туркиянинг «Қўч холдинг» компанияси билан Самарқандда автобус чиқарадиган завод қуриш устида жиддий музокаралар олиб бормоқдамиз.

Бухорода дунёдаги энг замонавий технология билан жиҳозланган нефть маҳсулотларини қайта ишлаш заводи жадал суръатлар билан қурилмоқда. Ишлаб чиқариш салоҳиятимизни, иқтисодимизни кўтарадиган, бугунги кунда қурилиб бўлган ёки қурилаётган бундай салмоқли иншоотлар ҳақида кўп гапиришимиз мумкин.

Бундай иншоотларнинг хорижий сармоя иштирокида қурилаётгани барчамизни хурсанд қилиши табиийдир. Бугун юртимизда қўшма корхоналар сони 3600 дан ортиб кетди.

Лекин бир нарсани катта мамнуният билан таъкидламоқчиманки, кўпдан-кўп қурилаётган объектлар, авваламбор, ўзимизнинг кучимиз, имкониятларимиз ҳисобидан барпо бўляпти. Оғир кунларни бошимиздан кечираётганда ҳам, ўзимизнинг келажагимизни қураётганда ҳам биз қўлимизни чўзиб юрганимиз йўқ. Аввало ўз кучимизга, салоҳиятимизга ишондик, таяндик. Ўзбекистон иқтисодий салоҳиятли, ўз сармоялари ҳисобидан йирик ишлаб чиқариш иншоотларини қуришга қурби етадиган давлат сифатида узил-кесил тан олинди.

Бугунги Ўзбекистон харитасида ишга тушган ва туширилаётган яна кўплаб ана шундай корхоналарни мисол келтириш мумкин. Қўқонда ва Андижонда ишга тушган йирик гидролиз заводларини тилга олиш жоиз. Бу икки завод мамлакатнинг ичимлик спиртга бўлган эҳтиёжининг 50 фоизини қоплайди.

Энергетика объектлари қурилиши ҳам жадал суръатлар билан давом эттирилмоқда. Талимаржон ГРЭСида биринчи йирик турбина, Ангрен ГРЭСида саккизинчи турбина ишга тушиш арафасида турибди.

Яна уч йирик объект — Қизилқум фосфорит комбинати, Қўнғирот сода заводи ҳамда Навоий-Учқудуқ-Нукус темир йўли қурилиши бошланди.

Фарғона водийси билан Тошкент воҳасини Қамчи довони орқали боғлайдиган йирик автомобиль йўли қурилишини бошлаганимиз ҳам кўпчиликка маълум.

Режалаштирилган Ғузор-Бойсун-Қумқўрғон темир йўли қурилиши, ҳеч шубҳасиз, Қашқадарё ва айниқса Сурхондарё вилоятлари ривожига янги куч, янги қувват бахш этади.

Учқудуқ минтақасининг Ўзбекистон ҳаётида, келажагида тутган ўрнини яхши биласизлар. Шуни инобатга олиб, минтақа ривожини кўзлаб, Учқудуқда жаҳондаги энг илғор андозаларга мос келадиган катта аэропорт қуришга тайёргарлик бошланди.

Устивор йўналишларимизнинг муҳим соҳалари бўлмиш қишлоқ хўжалик тармоқларида ҳам анча ўзгаришлар кўзга ташланмоқда. Шу йилнинг биринчи ярмида 11 минг гектар янги ер ўзлаштирилди. Иншооллоҳ, йил охиригача яна шунча ерни ўзлаштирамиз.

Учқўрғон сув омборидан Наманган шаҳрига, Кампирравотдан Андижон шаҳрига ичимлик сув тармоқлари тортилмоқда. Бухоро ва Навоий шаҳарлари яқинда Дамхўжа сув тармоғидан, Гулистон ва Янгиер шаҳарлари Деҳқонобод сув тармоғидан баҳраманд бўлади.

Бу қурилишлар жуда катта маблағ талаб этади. Ва бу маблағларнинг барчаси ўз ички резервларимиздан ажратилмоқда.

Ҳурматли дўстлар!

Сизларга яна бир нарсани айтишдан мамнунманки, мамлакат ичкарисидаги инвестицияларнинг шакли ҳам ўзгармоқда. Умумий инвестиция миқдорида хусусий инвестицияларнинг салмоғи ўсиб бормоқда.

Тошкентда ва Самарқандда, Ургутда ва Хивада, Андижонда ва Қўқонда, Наманганда ва Марғилонда, хуллас, юртимизнинг барча шаҳарларида хусусий корхоналар ва тижорат марказлари сони кундан кунга кўпайиб бормоқда.

Қишлоқларда ҳам хусусий корхоналар ва хусусий фермер хўжаликлари яхши самара бериб ишламоқда.

Мамлакатимизда ишбилармонлар учун яхши шароит яратилди, деб бугун бемалол айта оламиз.

Ҳурматли дўстлар!

Ниятимиз эзгу ва пок эканки, яратганнинг ўзи тўрт-беш йилдан бери бизга ўз карамини кенг тутиб келяпти.

Халқимиз аҳиллик билан, кўнгилни кенг қилиб, ютуқдан қувониб, қийинчиликка чидаб, ёрқин келажакни тезроқ қуриш, инсонларимизга муносиб ҳаёт яратиб бериш саъйи истагида сидқидилдан меҳнат қиляпти.

Иншооллоҳ, энг оғир даврдан тус-тугал ўтиб олдик. Халқимизнинг кайфияти, шижоати ва пухта ҳисоб-китоблар шундан дарак берадики, 1996 йилдан бошлаб халқимиз учун, юртимиз учун муттасил юксалиш даври бошланади.

Бундай дейишга бизда барча асослар бор.

Аввало, бунга асос барча шаҳар ва қишлоқларда ишга тушаётган ва маҳсулот беришни бошлаган кичик ва катта корхоналаримиздир. Юртимиз мураккаб вазиятдан чиқиб, ободлик ва тўкинлик сари йўл олгани яққол кўриняпти.

Мақтаниш, деб ўйламанглар, азиз биродарлар, қани, айтингчи, бугунги Тошкент бундан беш йил олдинги Тошкентга ўхшайдими? Пойтахтимиз йил сайин обод бўлиб, чирой очиб бораётганини ким инкор эта олади?

Бошқа шаҳар ва қишлоқларимиз, маҳалла ва гузарларимиз манзараси ҳам кескин ўзгарди. Буни юртимизга келаётган барча нуфузли сиёсатчилар ва қадрли меҳмонларимиз очиқ-ойдин эътироф этяпти.

Бугун гўзал диёримизда кўтаринкилик руҳи, бунёдкорлик руҳи устивор бўлиб турибди, деб айтсак асло муболаға бўлмайди. Биз жуда кўп тилга оладиган моддий ва маънавий янгиланиш дегани ҳам аслида шу эмасми?

Бизнинг шиоримиз — яратиш. Тўрт йиллик истиқлол даврида Ўзбекистон фалон ақидасини бузди ёки ундан қайтди, ёки фалон ваъдасининг устидан чиқмади, деган гапни ҳеч ким бизга айтолмайди.

Яна такрор айтаман: **бизлар бузиш йўлидан эмас, тузиш, барпо этиш йўлидан бордик. Биз борини асраб-авайлаш, йўғини яратиш йўлидан бордик.**

Ҳурматли халқ ноиблари!

Қилган ишларимиз ҳақида гапирар эканмиз, бир муҳим масалани эслатиш ўринли, деб ўйлайман. Биз ҳар доим мақтанмасдан, дўмбира қилмасдан, «оламшумул» баландпарвоз гаплардан — шоирлардан ўзимизни тийиб, амалий ишлар билан шуғулландик, шу билан яшадик.

Жондан азиз Ўзбекистонимизда ўзимизга хос, ўзимизга мос миллий давлат қуришга бел боғладик. Қисқа даврда кўзга кўринган ютуқларга эришдик. Узоққа бормасдан, 1995 йилнинг биринчи ярми натижаларига назар ташлайлик. Йил бошида ҳар ойлик инфляция даражаси 16-17 фоизни ташкил этар эди. Ҳозир бу миқдор роппа-роса 8 марта камайиб, июль ва август ойларида 2 фоиздан ҳам пастга тушди.

Бизлар Халқаро валюта фонди билан давлат бюджети камомадини 3,5-5 фоиз миқдорида бўлишини келишиб олган эдик. Аслида эса бу миқдор 3 фоиздан ҳам камроқ бўлди.

Пул эмиссияси ҳам камайди.

Энергетика масаласида тўла мустақилликка эришиш арафасида турибмиз.

Бу йил ғалла ҳосили мўл бўлди. Худо хоҳласа, янаги йилда четдан ғалла сотиб олмаймиз.

Бу йил пахта ҳосилининг чўғи ҳам ёмон эмас. Иншооллоҳ, пахтадан мўл хирмон кўтариб, дунё олдида юзимиз ёруғ бўлғуси.

Хусусийлаштириш жараёни жадал суръатлар билан амалга ошмоқда. Қишлоқ жойларда бу жараённинг тезлашганини алоҳида эътироф этиш жоиз.

Яна бир қувончли натижа шуки, ўзбек сўмининг тўлиқ ички конвертациясини таъминлаш арафасида турибмиз. Айни замонда қимматбаҳо қоғозлар бозори жиддий равишда жонланганини ҳам айтиб ўтишимиз зарур.

Буларнинг барчаси, муҳтарам дўстлар, келажакка умид ва ишонч билан қарашга ҳуқуқ беради.

Қадрли халқ ноиблари!

Ташқи сиёсат борасида қисқача гапирадиган бўлсак, дадил айтиш мумкинки, Ўзбекистонимиз жаҳон ҳамжамиятида ўзига муносиб ўринни эгаллашга муваффақ бўлди.

Бугун дунё сиёсати минбарида Ўзбекистоннинг ўз овози ва ўз обрўси бор.

Ўзбекистон ташқи сиёсатда ўз йўлига ва залворли сўзига эга. **Ташқи сиёсатдаги энг асосий мезонимиз — энг аввало, миллий давлатимиз манфаатларини кўзлаб, уларни барча имкониятлар билан ҳимоя этган ҳолда иш юритишдан иборат.**

Фахр билан айтиш мумкинки, биз ҳеч қачон бошқаларнинг кўрсатмаси билан иш тутганимиз йўқ. Биринчи кунлардан бошлаб барча давлатлар ва халқлар билан дўстона сиёсий ва маданий муносабатлар, тенг ҳуқуқли иқтисодий алоқалар ўрнатиш йўлидан бордик.

Ва бу йўл ҳам ўзини оқлади. **Ўзбекистон Жаҳон Ҳамжамиятининг тўлақонли аъзоси, халқаро ҳуқуқнинг мустақил иштирокчиси — субъекти сифатида башарият аҳлига танилди.**

Яна бир фикрни таъкидлаш жоизки, Ўзбекистон сиёсати ва иқтисодидаги ижобий ўзгаришлар ҳамда мамлакатда ҳукм сураётган ижтимоий барқарорлик ва миллатлараро тотувлик вазияти жаҳон ҳамжамияти, обрўли халқаро ташкилотлар, хориждаги етук сиёсатчилар ва раҳбарлар тарафидан юксак баҳоланмоқда.

Бу ташқи алоқаларимизнинг жадал ривожида ҳам яққол кўринади.

Кейинги ойлар давомида Украина Президенти Леонид Кучма, Индонезия Президенти жаноб Суҳарто, Германия Федерал Президенти жаноб Герцог, Покистон Бош вазири Бхутто хоним, Туркия Бош вазири Чиллер хоним, Россия Федерацияси ҳукумати раиси жаноб Черномирдин, Словакия Бош вазири ўринбосари жаноб Козлик мамлакатимизга расмий ташриф буюрдилар.

Шу давр мобайнида АҚШ мудофаа вазири жаноб Перри, Германия давлат министри жаноб Шэфер, Швейцария конфедерацияси ташқи ишлар вазири жаноб Котти билан ғоят самарали, расмий учрашувлар бўлиб ўтди.

Ўзбекистон раҳбарияти ўз навбатида Молдова, Латвия, Литва мамлакатларига расмий сафар қилди.

Сафарлар давомида жуда кўп ўзаро фойдали ҳужжатларга имзо чекилди ва улар ўзининг амалий натижасини бера бошлади.

Ўзбекистон давлатининг сиёсий ва иқтисодий қурбидан дарак берувчи биргина мисолни келтирмоқчиман.

1991 йилдан бери Ўзбекистон ва Россия ўртасида икки тарафлама иқтисодий, маданий ва илмий алоқалар бўйича 50 дан ортиқ турли ҳужжатлар имзоланган эди. Жаноб Черномирдин ўз сафари чоғида бу ҳужжатларнинг барчаси амалга ошаётганини, Ўзбекистон тарафи барча шартномаларни ҳалол ва ўз вақтида бажараётганини эътироф этди.

Муҳтарам депутатлар!

Бугунги кунда Ўзбекистон регионал интеграция, хавфсизлик ва барқарорлик масаласида Марказий Осиёда тутган ўрнини ҳамма яхши тушунади.

Бундан икки йил олдин Ўзбекистон раҳбари Бирлашган Миллатлар Ташкилоти Бош Ассамблеясининг юксак минбаридан туриб, илк марта Тошкентда Марказий Осиё минтақаси хавфсизлиги ва барқарорлигини таъминлаш мавзуига бағишланган доимий семинар-кенгаш ташкил этишни таклиф этган эди.

Ниҳоят, бизнинг таклифимиз амалга ошди. Яқин кунларда БМТнинг доимий семинар-кенгаши Тошкентда иш бошлайди.

Бирлашган Миллатлар Ташкилотининг Бош котиби Бутрос Бутрос Ғолий жаноблари бизга йўллаган махсус мактубида Ўзбекистоннинг регионда тинчлик ва барқарорлик ўрнатиш борасидаги саъй-ҳаракатларини эътироф этди. Унинг халқаро семинар ишига муваффақият тилагани сизларга матбуот хабарларидан яхши маълум.

Бўлажак халқаро семинар-кенгаш Ўзбекистоннинг нафақат ўз минтақамизда, балки дунёда ҳам нуфузини мустаҳкамлаш учун хизмат қилиши шубҳасиз.

Биз тинчлик ўрнатиш ва ҳамкорлик қилиш бўйича Бирлашган Миллатлар Ташкилоти, Европада Хавфсизлик ва Ҳамкорлик Ташкилоти, шунингдек, бошқа обрўли халқаро форумлар доирасидаги саъй-ҳаракатларимизни янада фаол давом эттираверамиз.

Муҳтарам халқ депутатлари!

Энди мен учун энг нозик, энг мураккаб бир масала хусусидаги фикр-мулоҳазаларимни билдирмоқчиман.

Ҳурматли парламентимиз — Олий Мажлис ташаббуси билан Президент ваколатларини 1997 йилдан 2000 йилга қадар узайтириш масаласига бағишланган умумхалқ референдуми бўлиб ўтди.

Референдум пайтида халқимиз менга жуда юксак ишонч билдирди. Бу ишончдан менинг, шу халқ фарзандининг, бошим осмонга етди. Бу юксак ишончни оқлаш учун инсон умри камлик қилади. Шунинг баробарида халқимиз менинг зиммамга шундай улкан, буюк масъулиятни ҳам юкладики, мен бу масъулият залворини жуда яхши англайман ва ҳис қиламан.

Муҳтарам биродарлар!

Мен ўтиш даврида, ҳокимият тармоқларининг фаолиятини даврий жиҳатдан ўзаро мослаштирув объектив зарурат эканини тушунганим учун ҳам президентлик ваколатларини яна 3 йилга чўзишга розилик бердим.

Шу билан бирга муҳтарам депутатлардан ва халқимиздан ваколатим чўзилган 3 йиллик муддатни президентлик ваколатларининг иккинчи муддати деб ҳисоблашни илтимос қилган эдим.

Нима учун шу масала кун тартибига қўйилди? Нима мақсадда шу масала сиз муҳтарам депутатларнинг, сиз орқали сайловчиларнинг қарорига қўйилди?

Биринчидан, халқимиз олдида, бизга ишонч билдирган, ўз тақдирини ишониб топширган инсонлар олдида мансабга интилиш, мансабга ёпишиб олиб лавозимда туриш муддатини атай узайтириш ҳеч қачон асл мақсадимга кирмаганини кўрсатиш, исботлаш керак эди.

Иккинчидан, биз бугунги вазиятни, мавжуд бўлган муҳитни албатта инобатга олишимиз шарт эди. Модомики, биз янгича ҳаёт, янгича демократик жамият қурмоқчи эканмиз, модомики, жаҳон тажрибасига таянган ҳолда очиқ-эркин, демократик, халқ иродасига асосланган ва халқ манфаатларига хизмат қиладиган давлат қурмоқчи эканмиз, нафақат яқин-йироқ **қўшни мамлакатлар олдида, балки бутун дунё жамоатчилиги олдида ҳам ўзимизнинг шу холисона ниятимизни, демократик принципларга содиқ эканимизни намойиш қилиш ҳамда Ўзбекистонда қурилаётган янги давлат ва жамият обрўсини кўтаришимиз лозим.**

Учинчидан, четда туриб, жамиятимизда устивор бўлган соғлом муҳитни бузғатиш, орамизга адоват, низо, норозилик, ҳар хил фитна уруғини сочиб, шундан шахсий манфаат топиш ҳаракатида бўлган ғанимларимизга ҳар хил сафсата, ғаразли, бўхтон, тухмат гапларни тўқиб чиқишга имкон бермаслик нияти зоҳир эди.

Тўртинчидан, мен Ўзбекистон давлати раҳбари сифатида, ўз шахсий мисолимда мамлакат тарихида, жамиятимиз ҳаётида, энг аввало, ўсиб-ўниб, кучга кириб келаётган ёш авлодларга ўрнак бўлишни, уларга ибрат беришни хоҳлардим. Мамлакат, вилоят, туман ва умуман ҳар қандай жамоа миқёсида ўз амалига ишониб юрган одамларга энг аввало, раҳбарларимизга шу ниятни етказишни хоҳлардим.

Бешинчидан, мана шундай ҳаракат, услуб билан **бахту саодат лавозимда, мансабда эмас, балки жамиятга, халққа холисона хизмат қилишда,** деган ақида биз учун оддий бир одатга айланишини хоҳлардим.

Мана шундай мақсадлар мен Олий Мажлиснинг II сессиясида баён қилган фикр замирида мужассамлашган эди. Лекин, мен ҳар доим, — нафақат Президент сифатида, балки шахс ва фуқаро сифатида ҳам, — омманинг, жамоанинг, халқимизнинг иродаси-қарори, унинг билдирган ишончи — бутун ҳаётимда, фаолиятимда ҳал қилувчи, тўғри йўл кўрсатувчи раҳнамо, деб қабул қилганман ва бундан кейин ҳам шундай бўлиб қолади, иншооллоҳ.

Шундай экан, сиз, муҳтарам халқ ноиблари, халқимиз иродасига асосланиб қабул қилган қарор мен учун ҳам қонундир.

Бугунги фурсатдан фойдаланиб бир нарсани айтмоқчиман:

Халқимизнинг ваколатли вакиллари — сиз, муҳтарам халқ ноиблари билан сафдош, елкадош, ҳамнафас бўлиб, ҳар доим одамлар қалбидан хабардор бўлиш, уларга ҳар доим садоқат, иймон ва ихлос билан хизмат қилиш мен учун юксак шарафдир.

Азиз дўстлар! Юртдошлар!

Ўтган давр ва бугунги ҳаётимиз муаммолари бизнинг дунёқарашимизни бемисл равишда кенгайтирди, кўзимизни очди.

Янги ҳаёт, янги жамият қуриш, бошлаган ислоҳотларимизни пировардига етказиш, биз кўзлаган, биз интилаётган манзилларга етиш, қисқа қилиб айтганда, халқимизга муносиб ҳаёт барпо этиш ҳақида гапирар эканмиз, энг муҳим муаммолар орасидан асосий тўрт тамойилни, асосий тўрт шартни алоҳида таъкидлаган бўлур эдим.

Биринчиси. Биз бундан буён ҳам юртимиздаги тинчлик-тотувлик, барқарорликни кўз қорачиғидек сақлаш, ёвуз, ғаразли, ёмон кўзлардан-ҳаракатлардан асраб-авайлашимиз керак.

Иккинчи шарт. Мулкчилик масаласида кескин ва қатъий ўзгаришлар ясаш зарур. Мулк ўз эгасига тегиши лозим. Ундан кейин шу мулкни асраш учун, ҳимоя қилиш учун, уни кўпайтириш учун, шахсга, оилага, жамоага хизмат қилиш учун курашиш мумкин. Чунки, ҳақиқий мулк эгалари, янги пайдо бўлган мулкдорлар синфи шу давлатни, шу ижтимоий тузумни тиклаш учун, равнақ топтириш ва қўриқлаш учун ўзини аямайди.

Яна бир бор бугунги кунда муҳим бир масалага, олдимизда тўсиқ бўлиб турган масалага тўхталиб ўтмоқчиман. Ўзининг ҳалол меҳнати билан ўзига бойлик топаётган одамларни қувиш эмас, қўллаб-қувватлаш керак. Бу масала, аввало, маъмурий идоралар, ҳокимларга боғлиқ.

Учинчи муҳим масала. Одамларимизнинг, аввало, фаолларимизнинг, жамоатчилигимизнинг тафаккурини ўзгартириш даркор. Жамиятга янгича фикрловчи одамлар керак. Боқимандалик кайфиятидан халос бўлиб, ўзининг кучига, ақлу заковатига, қурбига, ўзининг мулкига ишониб, ёруғ келажак, муносиб, эркин ҳаёт учун тинимсиз курашиш лозим.

Тўртинчи шарт. Одамларимиз, жамиятимиз мафкурасида ватан, юрт ғояси устивор бўлмоғи керак. Миллий ғурур, миллий ифтихор ҳар қандай ишимизнинг пойдевори бўлмоғи керак.

Бу муқаддас ғоялар миллати ва эътиқодидан қатъий назар, шу юртда, шу заминда яшаётган ҳар бир инсон, ҳар бир фуқаронинг ҳаётига, онгига сингмоғи, ҳар биримиз учун энг катта таянчга, энг катта ишончга, боринги, ҳақиқий иймонга айланиши керак.

Истиқлолни ҳимоялаш, уни қадрлаш, улуғлаш ва унга хизмат қилиш миллий онгимизга, ақидамизга айлансагина бизни танлаган йўлимиздан ҳеч қандай куч қайтаролмайди, қаддимизни буколмайди.

Бу буюк ғоялар ҳар биримизнинг қонимизга, қалбимизга сингиб, келажак авлодларга муқаддас бойлик — муқаддас мерос бўлиб ўтиши керак.

Муҳтарам халқ ноиблари!

Сизларни, сиз орқали бутун Ўзбекистон аҳлини яқинлашиб келаётган буюк айём билан яна бир бор самимий табриклашга ижозат бергайсизлар.

Адолат ва бунёдкорлик йўлида яратганнинг ўзи доим бизга мададкор бўлсин!

КЎКАЛДОШМИЗ, ҚАРДОШМИЗ

Тақдир бизни ёруғ ва озод замонни кўришдек улуғ бахтга муяссар қилди. Республикаларимиз мустақил бўлиб, ҳақ-ҳуқуқи, ўз овози, давлатчилик сиёсати, миллий қиёфаси билан жаҳон майдонига чиқди. Маънавий ва миллий тикланиш, ҳаётбахш ислоҳотлар, миллат сифатида ўз қадрини англаш палласи бошланди.

Айтиш мумкинки, собиқ мустамлака тузумининг вайроналари ўрнида кул ичидан қуйлаб чиқаётган қақнус боладай ёш суверен давлатларимиз давр, аср имтиҳони олдида турибди. Қадим Кул Тегин битикларида айтилганидай, туркий қавмлар бирлашиб, иттифоқ тузиб, ўзини муҳофаза этмоғи бугунги куннинг ҳикматли даъватига ўхшайди.

Тили, дини, тарихи, турмуш тарзи, табиати бир-бирига жуда ўхшаш Кўкалдош халқларининг фарзандларимиз. Ҳамкор, ҳамфикр бўлиб, бир-биримизни қўллаб-қувватлаб, бир-биримизнинг ютуқларимиздан суюниб, аждодлар ҳақи-ҳурмати яктан, якдил яшамоқ навқирон республикаларимиз тақдири учун бағоят муҳимлигини сезиб турибмиз. Узаро бордикелдилар, Президентларимизнинг улкан миқёсдаги ҳамкорлиги дилимизни қувончга тўлдиради. Марказий Осиё минтақасида яшаётган халқларнинг бахт-иқболи учун тинимсиз меҳнат-машаққат чекаётган, ўз Ватани, халқи шарафини жаҳонга таратаётган давлатбошиларимизнинг ички ва ташқи сиёсатини қизғин маъқуллаймиз. Тупроғимиздаги миллий тотувлик, ижтимоий барқарорлик абадий бўлишини тилаймиз.

Ахир, XX асрда инсоният бошидан қанча жабру жафолар ўтди: қирғинбарот урушлар, ҳақаҳатчилик, Сталин қатағонлари, афғон фожиаси, Чернобиль даҳшатлари, ядровий портлашлар элларнинг юрагини зада қилиб қўйди. Тинимсиз тажрибалардан ўзини йўқотиб қўяёзган, пестицид балосидан силласи қуриган, «қама-қама»лардан ҳолдан тойган халқларимиз бошига офтоб теккан кунлар келди.

Донишмандлар, беназир шоирлар бешиги бўлган Тожикистондаги ҳаёт ҳам аста-секин муўтадил изга тушиб бормоқда. Лекин ҳар битта қурбон — бу ўрни сира тўлмайдиган йўқотиш, халқнинг кўксидан сира кетмайдиган доғдир.

Бир ёқда Чеченистон, арман-озар можароларига ҳали-ҳануз нуқта қўйилмаётир. Дунёнинг турли қайноқ нуқталарида минглаб одамлар дарбадарлик жафосидан тинка-мадори қуриб бормоқда.

Биз ҳар қандай можаро, ҳар қандай келишмовчиликнинг ақлу ирода билан, музокаралар йўли билан ҳал қилинишини истаймиз. Чеченистонда ўқлар овози тезроқ тинишини хоҳлаймиз. Бешиклар бошида аллалар янграса, деймиз. Умид билан далаларга сочилган буғдойлар — юрт хонадонига барака, маъмурчилик бўлиб кирса, эл-улуснинг кам-кемтиги бутланса, деймиз.

Узоқ йиллар собиқ СССРнинг хом ашё базасига айланган минтақамизда бугунги авлод зиммасидаги юмушлар жуда вазмин, жуда масъулиятли, қийин, шарафли.

Шавкатли саркарда Амир Темур қудратли салтанатининг шаън-шуқуҳини тиклаш, азиз Туркистонимизнинг муборак довруғига муносиб бўлмоқ учун ягона йўл — сиёсий-иқтисодий, маданий алоқаларни янги поғонага кўтармоқ вазифаси турибди.

Биз тинчликпарвар кучлар бирлашиб, адабиёт ва санъат аҳли бир ёқадан бош чиқариб, барчамизни оқ ювиб, оқ тараган она халқимиз, нон-туз берган она-тупроғимиз учун меҳнату ижод қилмоқни эзгу саодат деб биламиз. Барчамиз учун азиз ва мукаррам бўлган Ислом Абдуғаниевич Каримов айтганларидай, биздан озод ва обод Ватан қолсин! Ана шу туйғу билан яшаб умргузаронлик қилсак, ҳазрат Жомий, Навоий, ҳам Махтумқули, Мирзо Улуғбек ва Бобур мирзо, Абай ва Жамбул, Тўқтағул ва Турар Рисқуллар, Чўлпон ва Фитратлар, Мухтор оға, Берди оға ва Мирзо муаллим, Ғафур Ғулом ва Собит Муқонлар бизлардан рози бўлажак.

Меҳр — кўзда, дейдилар. Тез-тез кўришиб турайлик — остонамизни чим босмайди, эшигимизга ёв йўламайди.

Бир-биримиздан қувват оламиз, кўнглимиз ўсади, ҳаётимизга файз киради.

Жонажон дўстларимизни қутлуғ, мунаввар байрам Ўзбекистон Республикаси мустақиллигининг тўрт йиллиги билан чин юракдан қутлаймиз. Истиқлол йўлида бошини тиккан аждодларимиз хокини кўзга сурамиз.

Ўз халқини тараққиёт ва фараҳли келажак сари бошлаётганларга куч-қувват, саломатлик, битмас-туганмас шижоат ёр бўлсин, деймиз. Барчамизнинг толеимизга жаннатдай гўзал Ватанимиз гуллаб-яшнайверсин! Мустақиллик офтоби балқийверсин!

Ойдин ҲОЖИЕВА — Ўзбекистон халқ шоири, Ўзбекистон миллий ва ижтимоий барқарорлик жамғармаси раиси;
РАЁСАТ АЪЗОЛАРИ;
Сора ЭШОНТЎРАЕВА — Халқ артисти;
Азиз ҚАЮМОВ — Ўзбекистон Олий Мажлиси депутати, ЎзФА академиги;
Азим СУЮН — Ўзбекистон Олий Мажлиси депутати;
Теша МЎМИНОВ — Ўзбекистон халқ артисти;
Раъно УБАЙДУЛЛАЕВА — Иқтисод фанлари доктори;
Ёқуб АҲМЕДОВ — Халқ артисти;
Насиба УСМОНОВА — Ўзбекистон Ёшлар Иттифоқи мукофоти лауреати.

***

Мўмин ҚАНОАТ — Тожикистон халқ шоири, Тожикистон Тинчлик жамғармасининг раиси;
Наримон БАҚОЗОДА — Тожикистон Тинчлик жамғармаси раисининг биринчи ўринбосари, ёзувчи;
Жўрабек МУРОДОВ — Халқ артисти;
Жўрабек НАБИЕВ — Халқ артисти;
Файзимоҳ ИБРОҲИМОВА — Душанбе шаҳри Тинчлик жамғармаси раиси;

***

Асқар Олтинбекович ҚУЛИБОЕВ — Қозоғистон Тинчлик ва ҳамжиҳатлик жамғармаси раиси;
Рая Илёсовна ДАНАБАЕВА — Қозоғистон Тинчлик ва ҳамжиҳатлик жамғармаси раиси ўринбосари.

***

Ускин Даникеевич ДАНИКЕЕВ — Қирғизистон Тинчлик жамғармаси раиси, Қирғизистон халқ ёзувчиси;
Дуйшиқан МУҲАМБЕТОВА — Қирғизистонда хизмат кўрсаттан санъат арбоби, Қирғизистон Тинчлик жамғармаси маслаҳат Кенгашининг аъзоси.

ИСТИҚЛОЛНИ ШАРАФЛАБ

Ўзбекистон Халқ демократик партияси пойтахт вилояти ва Тошкент шаҳар кенгашлари истиқлолимиз тўрт йиллиги шарафига меҳнат жамоаларида, ўқув юртларида ва аҳоли истиқомат жойларида оммавий-сиёсий ишларни кучайтирмоқдалар.

Чунончи, вилоят партия кенгаши вилоят уруш ва меҳнат фахрийлари кенгаши ташаббусини қўллаб-қувватлаб, ушбу ташкилот билан туманларда қатор тадбирларни ўтказдилар. Жумладан, Чиноз туманида оқсоқоллар, партиямиз фаоллари ва меҳнаткашлар билан учрашув жуда таъсирли бўлди. Бир пиёла чой устидаги мулоқотдан сўнг, Меҳнат Қаҳрамонларидан уста пахтакорлар: Жалол ака Эшмуродов, Исматиёр ака Аҳмедовлар пахта йиғим-терими бошланишига оқ фотиҳа бердилар.

Республикамиз давлат мустақиллигининг тўрт йиллиги муносабати билан Ўзбекистон ХДП Марказий Кенгаши Котибияти қарорига биноан партиямиз Тошкент шаҳар кенгаши томонидан тузилган тарғиботчилар гуруҳлари ҳам байрам арафасида самарали фаолият кўрсатдилар. Улар турли жойларда йиғирмадан ортиқ учрашув ўтказдилар. Шулардан бири Чилонзор туманида бўлди. Бу тадбирга ишлаб чиқариш раҳбарлари, маҳалла оқсоқоллари, уруш ва меҳнат фахрийлари, партиямиз фаоллари таклиф этилди.

Учрашувда «Фонон» илмий-ишлаб чиқариш бирлашмаси бош директори, Ўзбекистон ХДПдан республика Олий Мажлиси депутати, академик М. Ашуров, ХДП шаҳар кенгашининг иккинчи котиби В. Медведевлар мамлакатимизнинг мустақиллик йилларида босиб ўтган йули, унинг бошқаларга ўрнак бўларли тажрибаси, ислоҳотларнинг аҳамияти, ўлкамизда юз бераётган ижобий ўзгаришлар, партиямиз ташкилотларининг улардаги иштироки ҳамда олдинда турган вазифалар тўғрисида сўзладилар. Тадбирда Б. Қосимов, А. Шилимов, А. Маҳкамбоев, П. Рогатин, А. Ремезов, Е. Соловей, У. Раҳимовлар Президентимиз олиб бораётган сиёсатни, иқтисодий ислоҳотларни барча юртдошларимиз каби ўзларининг амалий ишлари билан қўллаб-қувватлаётганликларини билдирдилар.

Мустақиллик байрами арафасида шу каби тадбирлар шаҳарнинг барча туманларида ўтказилди. Уларда Ўзбекистон электр жиҳозлари илмий-ишлаб чиқариш бирлашмаси бош директори, Ўзбекистон ХДПдан республика Олий Мажлиси депутати, академик М. Ашуров, ХДП шаҳар кенгашининг иккинчи котиби В. Медведевлар мамлакатимизнинг мустақиллик йилларида босиб ўтган йули, унинг бошқаларга ўрнак бўларли тажрибаси, ислоҳотларнинг аҳамияти, ўлкамизда юз бераётган ижобий ўзгаришлар, партиямиз ташкилотларининг улардаги иштироки ҳамда олдинда турган вазифалар тўғрисида сўзладилар. Тадбирда Б. Қосимов, А. Шилимов, А. Маҳкамбоев, П. Рогатин, А. Ремезов, Е. Соловей, У. Раҳимовлар Президентимиз олиб бораётган сиёсатни, иқтисодий ислоҳотларни барча юртдошларимиз каби ўзларининг амалий ишлари билан қўллаб-қувватлаётганликларини билдирдилар.

Мустақиллик байрами арафасида шу каби тадбирлар шаҳарнинг барча туманларида ўтказилди. Уларда Ўзбекистон электр жиҳозлари илмий-ишлаб чиқариш бирлашмаси бош директори, Ўзбекистон ХДПдан республика Олий Мажлиси депутати, академик М. Ашуров, ХДП шаҳар кенгаш

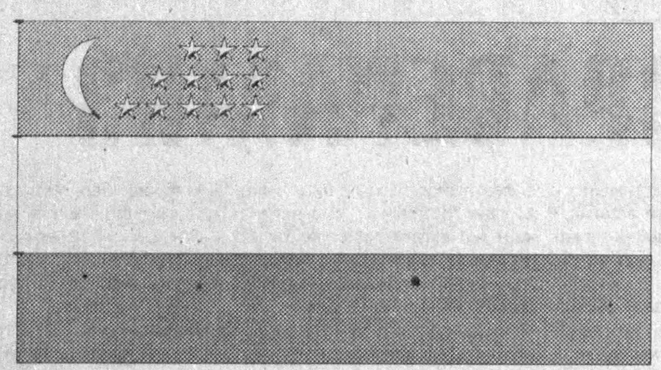

Слава тебе, Мустақиллик!

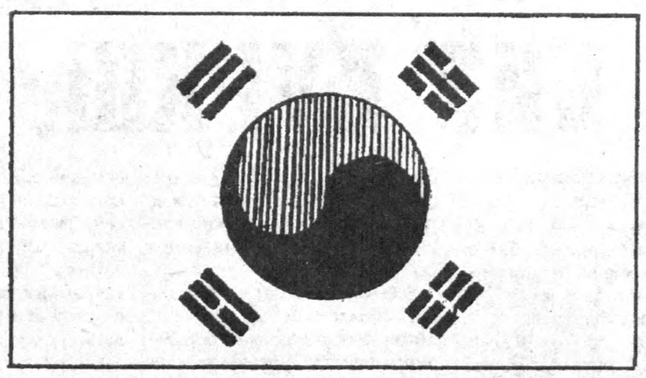

우즈베키스탄 공화국 독립 4주년을 맞이하여 주 우즈베키스탄 공화국 대한민국 대사관과 우즈베키스탄 공화국 진출 대한민국 기업체 일동은 카리모프 대통령 각하 및 우즈벡 국민께 진심으로 축하드리며, 우즈베키스탄 공화국의 무궁한 번영과 한. 우즈벡간 친선우호관계가 더욱 발전할 수 있기를 기원하는 바입니다.

- 대한민국 대사관
- (주) 대우
- 대우 자동차
- 대우 전자
- 서울식당
- 삼성
- 갑을 Textile
- 신동 에너콤
- 진우
- 아리랑식당

Посольство Республики Корея

Посольство Республики Корея в Республике Узбекистан и все Корейские фирмы в Узбекистане

поздравляют

Его Превосходительство Президента Республики Узбекистан

Каримова И.А.

и весь народ Узбекистана

с 4-й годовщиной Независимости Республики Узбекистан,

а также выражает пожелания укрепления дружбы между Республикой Узбекистан и Республикой Корея и процветания Вашей страны!

"ЮЛДУЗ" ҲИССАДОРЛИК ЖАМИЯТИ ЖАМОАСИ

МЕҲНАТКАШЛАР ВА ҲАМКАСБЛАРНИ ИСТИҚЛОЛ БАЙРАМИ БИЛАН ҚУТЛАЙДИ! "ЮЛДУЗ"ЧИЛАР ХАРИДОРЛАРГА МАВСУМБОП ҚИЛИБ ТИКИЛГАН, ЗАМОНАВИЙ АНДОЗАЛАРГА МОС, БЕЖИРИМ ВА СИФАТЛИ, ТУРЛИ РАНГДАГИ КОСТЮМ-ШИМЛАРНИ ***ТАВСИЯ ЭТАДИ.***

БИЛИБ ҚЎЙИНГ, "ЮЛДУЗ" ҲИССАДОРЛИК ЖАМИЯТИ МАҲСУЛОТЛАРИ СИФАТ ЖИҲАТИДАН ХОРИЖНИКИДАН ҚОЛИШМАЙДИ, АММО АРЗОН. КОРХОНАНИНГ ВИЛОЯТ ВА ТУМАНЛАРДА 20 ТА ФИРМА ДЎКОНИ ***ИШЛАБ ТУРИБДИ.***

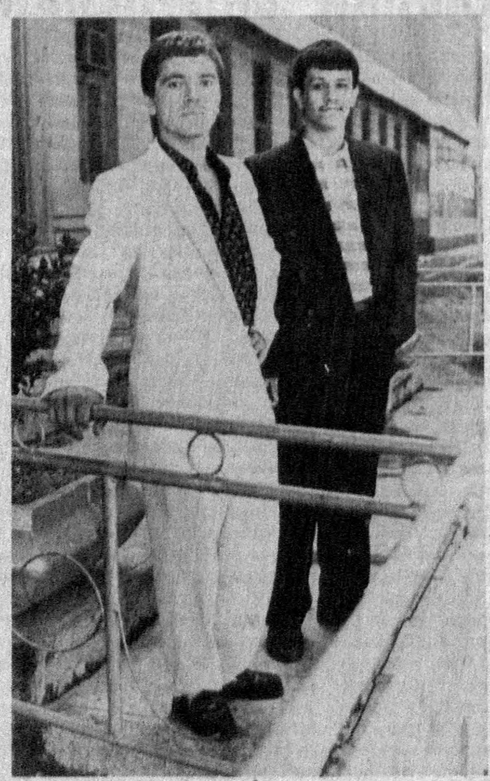

Очиқ турдаги "Юлдуз" ҳиссадорлик жамияти жамоаси бозор иқтисодиёти талабларига мослашиб, ишлаб чиқаришни барқарор йўлга қўйиш, маҳсулотлар хилма-хиллигига эришиш йўлида саъй-ҳаракатлар қилмоқда. Корхона Бухоро, Наманган, Андижон ва Тошкентда тайёрланган сифатли хом ашё ҳисобига фаолият кўрсатмоқда.

Айни пайтда Иваново, Минск, Кустанай ва Қирғизистон билан азалий ҳамкорликни давом эттирмоқда. Асосий маҳсулоти костюм-шимлар бўлиб, эндиликда аёллар костюми, плашч, пальто ҳам тайёрланмоқда. Шунингдек, ўқувчи ва учувчи формаси, халатлар, коржома, кўрпа-ёстиқ жилдлари тикиб беришга буюртмалар олинади ҳамда тайёр маҳсулот етказиб берилади. Ҳиссадорлик жамияти директорининг биринчи ўринбосари Ш. Акбаровнинг таъкидлашича, корхона омборида ортиқча тайёр маҳсулот тўпланиб қолмаяпти. Бу — маҳсулотларнинг харидоргирлигидан далолат. Корхонада ишлаб чиқаришнинг бир маромда узлуксиз давом этишида "Ўзбекенгилсаноат" давлат уюшмаси ҳар томонлама хайрихоҳлик қилиб турибди. Ўтган ярим йилликда режа 103 фоизга бажарилиб, 77,9 миллион сўмлик маҳсулот тайёрланди.

АЗИЗ ЮРТДОШЛАР!
"ЮЛДУЗ" ЁРЛИҒИДАГИ КОСТЮМ-ШИМЛАРДАН ХАРИД ҚИЛСАНГИЗ ҚАМ БЎЛМАЙСИЗ. БИЗ МАҲСУЛОТЛАРИМИЗ СИФАТИГА КАФОЛАТ БЕРАМИЗ!

Манзилимиз: Тошкент, Амир Темур кўчаси, 60-уй.
Телефонлар: 35-07-35, 35-86-70.

Ўзбекистон Республикаси «Мустақиллик» пул-буюм лотереяси бўйича 1995 йил 29-30 августда Тошкент шаҳрида ўтказилган ютуқлар тиражининг

РАСМИЙ ЖАДВАЛИ

Тиражда лотереянинг қирқ разрядига умумий суммаси 187.5 млн. сўмлик 2972000 та пул-буюм ютуқлари ўйналди.

Ютуқ тиражи лотереянинг бир разряди бўйича ўтказилди.

Жадвалда кўрсатилган барча ютуқлар лотереянинг бошқа разрядлари шундай серия ва рақамларга эга бўлган билетларга ҳам тўланади. Масалан, серия рақами 000701,билет рақами 097 бўлган лотерея билети «Тісо» автомобили ютганлиги кўрсатилган.

Бу худди шу ютуқ ҳамма разряддаги шундай серия ва рақамли билетларга ҳам чиққанлигини билдиради. Бошқа ютуқлар ҳам шундай тартибда ўйналган. Серияси ва рақами қуйидагича бўлган лотерея билетларига ютуқлар чиқди.

Серия рақами	Билет рақами	Ютуқнинг номи	Ютуқ баҳоси
000006	056*)	Ошхона тўплами	192
000007	095*)	Ошхона мебели тўплами	6500
000017	043*)	Стол чироғи	386
000030	028*)	Ошхона тўплами	192
000034	053*)	«Семург» радиоприёмниги	250
000037	061*)	«Петровский» шоҳмоти	2380
000057	076*)	«Петровский» шоҳмоти	2380
000058	096*)	1 чироқли «Снежок» ёритгичи	343
000060	018*)	1 чироқли «Ландиш» ёритгичи	260
000069	059*)	Ошхона тўплами	192
000096	019*)	Юмшоқ мебел тўплами	10000
000097	044*)	«Петровский» шоҳмоти	2380
000098	077*)	Декоратив столча арт. 2729	550
000110	095*)	4 чироқли «Гулшан» ёритгичи	2455
000137	048*)	1 чироқли «Снежок» ёритгичи	343
000138	078*)	Телефон аппарати (трубка)	350
000151	072*)	Стол чироғи	386
000163	025*)	Электр дазмол	291
000167	082*)	Телефон аппарати (трубка)	350
000170	034*)	Ошхона мебели тўплами	6500
000181	043*)	Стол чироғи	386
000187	097*)	«Семург» радиоприёмниги	250
000201	004*)	Полда турадиган кўзгу	2520
000227	053*)	Ошхона мебели тўплами	6500
000245	033*)	Ошхона тўплами	192
000256	089*)	Полда турадиган кўзгу	2520
000262	027*)	1 чироқли «Снежок» ёритгичи	343
000266	080*)	Конвектор	777
000268	078*)	Полда турадиган кўзгу	2520
000270	057*)	Стол чироғи	386
000271	040*)	Юмшоқ мебел тўплами	10000
000278	016*)	Маятникли девор соати	1420
000293	023*)	Полда турадиган кўзгу	2520
000309	069*)	Юмшоқ мебел тўплами	10000
000316	024*)	Стол чироғи	386
000332	051*)	Декоратив столча арт. 2729	550
000342	088*)	Маятникли девор соати	1420
000354	080*)	«Диадема» ёритгичи	1390
000359	033*)	1 чироқли «Ландиш» ёритгичи	260
000369	079*)	Ошхона мебели тўплами	6500
000379	064*)	Ошхона тўплами	192
000383	044*)	«Диадема» ёритгичи	1390
000384	076*)	«Семург» радиоприёмниги	250
000401	049*)	Декоратив столча арт. 2729	550
000413	013*)	Полда турадиган кўзгу	2520
000414	007*)	Оқ қора тасвирли «Семург» телевизори	4000
000417	084*)	«Диадема» ёритгичи	1390
000420	085*)	«Петровский» шоҳмоти	2380
000430	089*)	«Петровский» шоҳмоти	2380
000452	033*)	«Семург» радиоприёмниги	250
000453	042*)	5 чироқли «Само» ёритгичи	5774
000459	062*)	«Петровский» шоҳмоти	2380
000479	060*)	Декоратив столча арт. 1228	700
000481	013*)	Телефон аппарати (трубка)	350
000506	087*)	Электр дазмол	291
000508	068*)	1 чироқли «Снежок» ёритгичи	343
000512	027*)	Девор шкафи тўплами	9500
000523	064*)	Юмшоқ мебел тўплами	10000
000527	028*)	Полда турадиган кўзгу	2520
000546	088*)	Стол чироғи	386
000550	044*)	«Петровский» шоҳмоти	2380
000561	032*)	Электр миксер	430
000580	019*)	«Петровский» шоҳмоти	2380
000597	061*)	Оқ қора тасвирли «Семург» телевизори	4000
000603	048*)	«Диадема» ёритгичи	1390
000609	016*)	Конвектор	777
000610	036*)	Стол чироғи	386
000629	068*)	Девор шкафи тўплами	9500
000634	051*)	Конвектор	777
000638	010*)	Декоратив столча арт. 2729	550
000652	055*)	1 чироқли «Ландиш» ёритгичи	260
000653	006*)	Электр дазмол	291
000657	090*)	«Семург» радиоприёмниги	250
000662	058*)	«Петровский» шоҳмоти	2380
000668	014*)	«DAEWOO» рангли телевизори	8000
000674	042*)	Электр дазмол	291
000677	061*)	«Петровский» шоҳмоти	2380
000700	076*)	Ошхона тўплами	192
000701	097*)	«ПІСО» автомобили	279540
000705	085*)	«Семург» радиоприёмниги	250
000706	009*)	Оқ қора тасвирли «Семург» телевизори	4000
000715	077*)	Стол чироғи	386
000724	054*)	«Петровский» шоҳмоти	2380
000725	075*)	Стол чироғи	386
000729	1-100	2x3 м ғлчамли гилам	2100
000730	1-100	Бир кийимлик хон-атлас (5 м)	225
000733	008*)	Оқ қора тасвирли «Семург» телевизори	4000
000737	080*)	«Семург» радиоприёмниги	250
000745	038*)	Ошхона тўплами	192
000763	011*)	Стол чироғи	386
000781	098*)	«Петровский» шоҳмоти	2380
000803	098*)	Ошхона тўплами	192
000807	091*)	Маятникли девор соати	1420
000825	084*)	Электр дазмол	291
000834	049*)	Телефон аппарати (трубка)	350
000857	074*)	Электр дазмол	291
000869	048*)	«Семург» радиоприёмниги	250
000875	023*)	Ошхона мебели тўплами	6500
000877	072*)	Полда турадиган кўзгу	2520
000888	024*)	Ошхона мебели тўплами	6500
000891	048*)	Юмшоқ мебел тўплами	10000
000896	068*)	Ошхона мебели тўплами	6500
000900	002*)	Радиоприемник «Семург»	250
000904	069*)	Электр миксер	430
000905	062*)	Оқ қора тасвирли «Семург» телевизори	4000
000907	081*)	Полда турадиган кўзгу	2520
000912	001*)	«Семург» радиоприёмниги	250
000914	011*)	Стол чироғи	386
000919	055*)	6 чироқли «Осиё» ёритгичи	1250
000920	094*)	1 чироқли «Снежок» ёритгичи	343
000934	100*)	«Петровский» шоҳмоти	2380
000938	080*)	«Петровский» шоҳмоти	2380
000944	048*)	Конвектор	777
000945	097*)	Стол чироғи	386
000958	1-100	Бир кийимлик хон-атлас (5 м)	225
000993	032*)	Ошхона мебели тўплами	6500
001010	043*)	«DAEWOO» рангли телевизори	8000
001013	034*)	1 чироқли «Снежок» ёритгичи	343
001018	082*)	«Семург» радиоприёмниги	250
001022	030*)	«Петровский» шоҳмоти	2380
001023	036*)	Оқ қора тасвирли «Семург» телевизори	4000
001041	036*)	Стол чироғи	386
001049	067*)	«Петровский» шоҳмоти	2380
001059	085*)	«Диадема» ёритгичи	1390
001063	044*)	«Семург» радиоприёмниги	250
001066	060*)	«Семург» радиоприёмниги	250
001073	026*)	Конвектор	777
001079	050*)	«Семург» радиоприёмниги	250
001085	045*)	Юмшоқ мебел тўплами	10000
001086	1-100	Бир кийимлик хон-атлас (5 м)	225
001088	017*)	Стол чироғи	386
001102	006*)	«Петровский» шоҳмоти	2380
001109	077*)	Полда турадиган кўзгу	2520
001113	083*)	«Семург» радиоприёмниги	250
001121	062*)	«DAEWOO» рангли телевизори	8000
001124	075*)	1 чироқли «Ландиш» ёритгичи	260
001134	029*)	«Семург» радиоприёмниги	250
001136	068*)	«Петровский» шоҳмоти	2380
001140	061*)	Ошхона мебели тўплами	6500
001160	060*)	1 чироқли «Ландиш» ёритгичи	260
001165	065*)	«Петровский» шоҳмоти	2380
001168	057*)	Юмшоқ мебел тўплами	10000
001207	073*)	Юмшоқ мебел тўплами	10000
001219	097*)	Ошхона тўплами	192
001231	037*)	Девор шкафи тўплами	9500
001234	070*)	Декоратив столча арт. 2729	550
001262	058*)	Телефон аппарати (трубка)	350
001270	055*)	Ошхона мебели тўплами	6500
001273	009*)	Полда турадиган кўзгу	2520
001276	076*)	Ошхона тўплами	192
001280	042*)	Электр дазмол	291
001284	007*)	«Петровский» шоҳмоти	2380
001315	079*)	«Семург» радиоприёмниги	250
001318	054*)	Полда турадиган кўзгу	2520
001324	020*)	Электр дазмол	291
001325	085*)	Телефон аппарати (трубка)	350
001340	019*)	Оқ қора тасвирли «Семург» телевизори	4000
001344	081*)	«Семург» радиоприёмниги	250
001349	052*)	Резинали спорт кайиғи	841
001351	028*)	«Семург» радиоприёмниги	250
001376	044*)	«Семург» радиоприёмниги	250
001388	038*)	Юмшоқ мебел тўплами	10000
001389	015*)	Юмшоқ мебел тўплами	10000
001391	088*)	Стол чироғи	386
001401	062*)	Декоратив столча арт. 2729	550
001404	069*)	Ошхона тўплами	192
001422	093*)	Декоратив столча арт. 2729	550
001427	085*)	Электр дазмол	291
001467	055*)	«DAEWOO» рангли телевизори	8000
001473	065*)	Ошхона мебели тўплами	6500
001493	039*)	Ошхона мебели тўплами	6500
001503	019*)	Юмшоқ мебел тўплами	10000
001515	051*)	Электр дазмол	291
001521	077*)	Электр миксер	430
001533	002*)	Юмшоқ мебел тўплами	10000
001537	093*)	«Петровский» шоҳмоти	2380
001556	087*)	Ошхона тўплами	192
001563	057*)	«Диадема» ёритгичи	1390
001564	010*)	Полда турадиган кўзгу	2520
001568	084*)	Ошхона тўплами	192
001603	025*)	Оқ қора тасвирли «Семург» телевизори	4000
001616	035*)	Ошхона тўплами	192
001628	047*)	Оқ қора тасвирли «Семург» телевизори	4000
001630	092*)	Ошхона тўплами	192
001648	011*)	6 чироқли «Осиё» ёритгичи	1250
001650	016*)	Телефон аппарати (трубка)	350
001654	056*)	Ошхона мебели тўплами	6500
001657	008*)	Ошхона мебели тўплами	6500
001659	058*)	5 чироқли «Само» ёритгичи	5774
001660	092*)	1 чироқли «Ландиш» ёритгичи	260
001676	027*)	1 чироқли «Снежок» ёритгичи	343
001691	031*)	«DAEWOO» рангли телевизори	8000
001695	023*)	Ошхона тўплами	192
001696	018*)	Декоратив столча арт. 2729	550
001699	1-100	Бир кийимлик хон-атлас (5 м)	225
001710	035*)	Полда турадиган кўзгу	2520
001715	083*)	Девор шкафи тўплами	9500
001717	047*)	Телефон аппарати (трубка)	350
001764	090*)	Юмшоқ мебел тўплами	10000
001775	1-100	Бир кийимлик хон-атлас (5 м)	225
001780	091*)	1 чироқли «Ландиш» ёритгичи	260
001788	061*)	Стол чироғи	386
001789	075*)	Юмшоқ мебел тўплами	10000
001799	063*)	1 чироқли «Ландиш» ёритгичи	260
001801	058*)	«Диадема» ёритгичи	1390
001822	077*)	Ошхона тўплами	192
001823	016*)	Ошхона тўплами	192
001842	013*)	Оқ қора тасвирли «Семург» телевизори	4000
001848	091*)	Оқ қора тасвирли «Семург» телевизори	4000
001850	070*)	Ошхона мебели тўплами	6500
001860	063*)	Стол чироғи	386
001864	063*)	«Семург» радиоприёмниги	250
001865	056*)	Стол чироғи	386
001867	043*)	Юмшоқ мебел тўплами	10000
001901	022*)	Стол чироғи	386
001916	067*)	4 чироқли «Гулшан» ёритгичи	2455
001925	086*)	Декоратив столча арт. 1228	700
001931	010*)	«Семург» радиоприёмниги	250
001941	059*)	«Семург» радиоприёмниги	250
001942	026*)	«Ойгул» кир ювиш машинаси	1500
001954	041*)	Стол чироғи	386
001955	071*)	Электр дазмол	291
001958	090*)	Қутичадаги сирга	240
001962	042*)	Девор шкафи тўплами	9500
001966	016*)	«Петровский» шоҳмоти	2380
001983	073*)	Ошхона мебели тўплами	6500
001984	1-100	Бир кийимлик хон-атлас (5 м)	225
001987	003*)	Декоратив столча арт. 2729	550
001994	027*)	Декоратив столча арт. 2729	550
002002	016*)	Оқ қора тасвирли «Семург» телевизори	4000
002006	085*)	1 чироқли «Снежок» ёритгичи	343
002010	052*)	1 чироқли «Ландиш» ёритгичи	260
002023	093*)	6 чироқли «Осиё» ёритгичи	1250
002032	086*)	1 чироқли «Снежок» ёритгичи	343
002051	068*)	Электр дазмол	291
002060	060*)	Ошхона тўплами	192
002078	071*)	5 чироқли «Само» ёритгичи	5774
002080	029*)	«Семург» радиоприёмниги	250
002088	099*)	Маятникли девор соати	1420
002092	024*)	Оқ қора тасвирли «Семург» телевизори	4000
002093	008*)	«Семург» радиоприёмниги	250
002108	090*)	Декоратив столча арт. 2729	550
002114	007*)	«Семург» радиоприёмниги	250
002121	025*)	Девор шкафи тўплами	9500
002123	1-100	Бир кийимлик хон-атлас (5 м)	225
002125	044*)	Юмшоқ мебел тўплами	10000
002133	053*)	Ошхона тўплами	192
002156	031*)	Ошхона мебели тўплами	6500
002161	008*)	Юмшоқ мебел тўплами	10000
002164	043*)	«Петровский» шоҳмоти	2380
002171	006*)	«Семург» радиоприёмниги	250
002177	031*)	Полда турадиган кўзгу	2520
002189	043*)	Ошхона мебели тўплами	6500
002219	098*)	«Семург» радиоприёмниги	250
002222	028*)	«Петровский» шоҳмоти	2380
002246	048*)	Ошхона мебели тўплами	6500
002259	051*)	Декоратив столча арт. 1228	700
002262	097*)	Телефон аппарати (трубка)	350
002271	096*)	Юмшоқ мебел тўплами	10000
002272	002*)	Телефон аппарати (трубка)	350
002275	076*)	Декоратив столча арт. 2729	550
002302	004*)	Оқ қора тасвирли «Семург» телевизори	4000
002309	1-100	Дала ҳовли мебели тўплами	3000
002312	015*)	Стол чироғи	386
002314	013*)	«Семург» радиоприёмниги	250
002316	035*)	«Семург» радиоприёмниги	250
002329	069*)	«Петровский» шоҳмоти	2380
002337	079*)	Стол чироғи	386
002346	077*)	Ошхона мебели тўплами	6500
002347	056*)	Электр миксер	430
002361	085*)	1 чироқли «Снежок» ёритгичи	343
002362	047*)	Юмшоқ мебел тўплами	10000
002372	030*)	Полда турадиган кўзгу	2520
002373	025*)	Полда турадиган кўзгу	2520
002384	093*)	Полда турадиган кўзгу	2520
002388	062*)	«Петровский» шоҳмоти	2380
002406	006*)	1 чироқли «Ландиш» ёритгичи	260
002420	019*)	«Петровский» шоҳмоти	2380
002426	072*)	«Семург» радиоприёмниги	250
002431	093*)	1 чироқли «Снежок» ёритгичи	343
002435	094*)	«Петровский» шоҳмоти	2380
002447	076*)	«Диадема» ёритгичи	1390
002450	049*)	Ошхона тўплами	192
002460	057*)	Полда турадиган кўзгу	2520
002462	017*)	Стол чироғи	386
002464	014*)	Девор шкафи тўплами	9500
002467	004*)	Ошхона мебели тўплами	6500
002472	067*)	Полда турадиган кўзгу	2520
002479	011*)	Декоратив столча арт. 2729	550
002484	050*)	Стол чироғи	386
002488	035*)	Ошхона мебели тўплами	6500
002489	068*)	Оқ қора тасвирли «Семург» телевизори	4000
002494	020*)	Ошхона мебели тўплами	6500
002499	060*)	Девор шкафи тўплами	9500
002507	056*)	1 чироқли «Ландиш» ёритгичи	260
002509	081*)	Стол чироғи	386
002514	025*)	Ошхона мебели тўплами	6500
002519	003*)	Ошхона мебели тўплами	6500
002530	051*)	Оқ қора тасвирли «Семург» телевизори	4000
002537	070*)	Ошхона тўплами	192
002556	072*)	Полда турадиган кўзгу	2520
002560	033*)	Юмшоқ мебел тўплами	10000
002563	010*)	Декоратив столча арт. 1228	700
002564	009*)	Конвектор	777
002571	015*)	Полда турадиган кўзгу	2520
002582	036*)	Стол чироғи	386
002592	035*)	Юмшоқ мебел тўплами	10000
002597	068*)	Электр дазмол	291
002603	057*)	Ошхона тўплами	192
002604	073*)	Полда турадиган кўзгу	2520
002615	019*)	Ошхона мебели тўплами	6500
002618	018*)	Юмшоқ мебел тўплами	10000
002627	016*)	Полда турадиган кўзгу	2520
002630	048*)	Қутичадаги сирга	240
002656	044*)	Ошхона мебели тўплами	6500
002661	083*)	Ошхона мебели тўплами	6500
002665	032*)	Маятникли девор соати	1420
002667	066*)	Оқ қора тасвирли «Семург» телевизори	4000
002679	013*)	«DAEWOO» рангли телевизори	8000
002692	073*)	Юмшоқ мебел тўплами	10000
002694	008*)	«Семург» радиоприёмниги	250
002697	060*)	Юмшоқ мебел тўплами	10000
002706	037*)	«Петровский» шоҳмоти	2380
002710	069*)	«Семург» радиоприёмниги	250
002741	045*)	«Семург» радиоприёмниги	250
002747	091*)	«Семург» радиоприёмниги	250
002764	049*)	Стол чироғи	386
002765	061*)	«Семург» радиоприёмниги	250
002775	096*)	Декоратив столча арт. 2729	550
002781	069*)	Стол чироғи	386
002785	079*)	Декоратив столча арт. 2729	550
002787	011*)	Оқ қора тасвирли «Семург» телевизори	4000
002793	044*)	«Петровский» шоҳмоти	2380
002796	083*)	Девор шкафи тўплами	9500
002801	087*)	Юмшоқ мебел тўплами	10000
002814	072*)	«Семург» радиоприёмниги	250
002821	071*)	Юмшоқ мебел тўплами	10000
002833	001*)	Юмшоқ мебел тўплами	10000
002847	056*)	«Семург» радиоприёмниги	250
002872	043*)	«Петровский» шоҳмоти	2380
002881	070*)	4 чироқли «Гулшан» ёритгичи	2455
002892	089*)	Стол чироғи	386
002902	046*)	Полда турадиган кўзгу	2520
002905	022*)	«DAEWOO» рангли телевизори	8000
002908	016*)	1 чироқли «Ландиш» ёритгичи	260
002910	070*)	Стол чироғи	386
002924	083*)	«Семург» радиоприёмниги	250
002935	012*)	Полда турадиган кўзгу	2520
002945	1-100	Пьезозажигалкалар	54
002960	029*)	Оқ қора тасвирли «Семург» телевизори	4000
002969	008*)	Телефон аппарати (трубка)	350
002994	029*)	«Петровский» шоҳмоти	2380
003000	078*)	«Петровский» шоҳмоти	2380
003003	1-100	«Версал» ванна тўплами	1330
003010	022*)	Юмшоқ мебел тўплами	10000
003025	044*)	«Семург» радиоприёмниги	250
003063	065*)	Ошхона мебели тўплами	6500
003090	018*)	Ошхона мебели тўплами	6500
003116	094*)	«Семург» радиоприёмниги	250
003121	090*)	Девор шкафи тўплами	9500
003124	003*)	Телефон аппарати (трубка)	350
003133	012*)	Оқ қора тасвирли «Семург» телевизори	4000
003134	047*)	Юмшоқ мебел тўплами	10000
003137	056*)	Юмшоқ мебел тўплами	10000
003140	051*)	Декоратив столча арт. 1228	700
003151	063*)	Стол чироғи	386
003164	066*)	«Семург» радиоприёмниги	250
003166	055*)	Оқ қора тасвирли «Семург» телевизори	4000
003168	091*)	Электр миксер	430
003207	073*)	«Семург» радиоприёмниги	250
003209	024*)	Телефон аппарати (трубка)	350
003214	073*)	Электр дазмол	291
003226	081*)	5 чироқли «Само» ёритгичи	5774
003232	008*)	«Петровский» шоҳмоти	2380
003238	070*)	Электр дазмол	291
003248	100*)	Юмшоқ мебел тўплами	10000
003255	071*)	«DAEWOO» рангли телевизори	8000
003261	1-100	Майда буюм сақланадиган тўплам	660
003275	020*)	«Семург» радиоприёмниги	250
003296	040*)	Юмшоқ мебел тўплами	10000
003310	045*)	«Петровский» шоҳмоти	2380
003333	058*)	Полда турадиган кўзгу	2520
003335	058*)	Стол чироғи	386
003357	021*)	Маятникли девор соати	1420
003360	033*)	Ошхона тўплами	192
003367	092*)	Декоратив столча арт. 1228	700
003374	092*)	Оқ қора тасвирли «Семург» телевизори	4000
003383	039*)	Оқ қора тасвирли «Семург» телевизори	4000
003387	012*)	1 чироқли «Снежок» ёритгичи	343
003390	046*)	«Семург» радиоприёмниги	250
003400	069*)	Юмшоқ мебел тўплами	10000
003418	042*)	«Семург» радиоприёмниги	250
003420	085*)	Оқ қора тасвирли «Семург» телевизори	4000
003422	052*)	Ошхона тўплами	192
003424	087*)	Юмшоқ мебел тўплами	10000
003428	045*)	«Ойгул» кир ювиш машинаси	1500
003434	009*)	Телефон аппарати (трубка)	350
003460	064*)	Декоратив столча арт. 2729	550
003465	062*)	Ошхона тўплами	192
003469	027*)	«Семург» радиоприёмниги	250
003476	011*)	Ошхона мебели тўплами	6500
003479	047*)	«Петровский» шоҳмоти	2380
003503	038*)	1 чироқли «Снежок» ёритгичи	343
003528	027*)	Полда турадиган кўзгу	2520
003530	065*)	Электр дазмол	291
003549	088*)	Электр дазмол	291
003551	080*)	Стол чироғи	386
003577	016*)	1 чироқли «Снежок» ёритгичи	343
003581	065*)	Оқ қора тасвирли «Семург» телевизори	4000
003584	1-100	2x3 м ўлчамли гилам	2100
003585	015*)	Ошхона тўплами	192
003587	080*)	Электр дазмол	291
003594	013*)	Телефон аппарати (трубка)	350
003602	075*)	Оқ қора тасвирли «Семург» телевизори	4000
003604	1-100	Девор соати	800
003611	010*)	Ошхона тўплами	192
003614	011*)	4 чироқли «Гулшан» ёритгичи	2455
003621	001*)	Ошхона тўплами	192
003622	061*)	Полда турадиган кўзгу	2520
003626	062*)	Юмшоқ мебел тўплами	10000
003637	079*)	«Семург» радиоприёмниги	250
003643	011*)	1 чироқли «Ландиш» ёритгичи	260
003648	046*)	6 чироқли «Осиё» ёритгичи	1250
003661	022*)	«Петровский» шоҳмоти	2380
003670	067*)	4 чироқли «Гулшан» ёритгичи	2455
003690	056*)	Девор шкафи тўплами	9500
003697	045*)	Ошхона тўплами	192
003703	083*)	«DAEWOO» рангли телевизори	8000
003704	086*)	Полда турадиган кўзгу	2520
003709	051*)	Қутичадаги сирга	240
003716	042*)	Ошхона тўплами	192
003724	013*)	Телефон аппарати (трубка)	350
003731	030*)	Оқ қора тасвирли «Семург» телевизори	4000
003745	087*)	Ошхона тўплами	192
003751	024*)	Оқ қора тасвирли «Семург» телевизори	4000
003756	048*)	Эдектр дазмол	291
003757	050*)	Стол чироғи	386
003768	015*)	Полда турадиган кўзгу	2520
003775	068*)	Манзарали чинни буюмлар	5500
003784	067*)	1 чироқли «Ландиш» ёритгичи	260
003816	009*)	Полда турадиган кўзгу	2520
003837	025*)	Юмшоқ мебел тўплами	10000
003880	067*)	Полда турадиган кўзгу	2520
003882	083*)	Юмшоқ мебел тўплами	10000
003883	009*)	Ошхона тўплами	192
003890	042*)	1 чироқли «Снежок» ёритгичи	343
003895	034*)	«DAEWOO» рангли телевизори	8000
003923	017*)	Конвектор	777
003938	057*)	Юмшоқ мебел тўплами	10000
003945	070*)	«Ойгул» кир ювиш машинаси	1500
003954	049*)	Стол чироғи	386
003992	019*)	Ошхона мебели тўплами	6500
004000	091*)	Стол чироғи	386
004013	096*)	1 чироқли «Снежок» ёритгичи	343
004032	068*)	Стол чироғи	386
004034	022*)	Девор шкафи тўплами	9500
004046	014*)	Полда турадиган кўзгу	2520
004051	052*)	1 чироқли «Ландиш» ёритгичи	260
004059	048*)	Полда турадиган кўзгу	2520
004063	017*)	«Диадема» ёритгичи	1390
004064	039*)	Ошхона тўплами	192
004073	006*)	Ошхона тўплами	192
004078	004*)	Оқ қора тасвирли «Семург» телевизори	4000
004081	060*)	«DAEWOO» рангли телевизори	8000
004088	028*)	Декоратив столча арт. 1228	700
004093	068*)	«Семург» радиоприёмниги	250
004096	068*)	«Семург» радиоприёмниги	250
004113	072*)	Стол чироғи	386
004120	023*)	Стол чироғи	386
004129	1-100	Бир кийимлик хон-атлас (5 м)	225
004136	003*)	Юмшоқ мебел тўплами	10000
004139	066*)	Декоратив столча арт. 1228	700
004140	076*)	1 чироқли «Ландиш» ёритгичи	260
004150	035*)	Полда турадиган кўзгу	2520
004152	006*)	«Петровский» шоҳмоти	2380
004154	044*)	Электр миксер	430
004162	054*)	Ошхона мебели тўплами	6500
004163	058*)	Ошхона мебели тўплами	6500
004168	086*)	1 чироқли «Снежок» ёритгичи	343
004169	042*)	«Петровский» шоҳмоти	2380
004189	093*)	Юмшоқ мебел тўплами	10000
004204	037*)	Полда турадиган кўзгу	2520
004211	059*)	«Диадема» ёритгичи	1390
004214	095*)	1 чироқли «Ландиш» ёритгичи	260
004220	070*)	Полда турадиган кўзгу	2520
004222	027*)	Ошхона мебели тўплами	6500
004225	025*)	Оқ қора тасвирли «Семург» телевизори	4000
004234	030*)	Полда турадиган кўзгу	2520
004242	066*)	Ошхона тўплами	192
004282	083*)	«Семург» радиоприёмниги	250
004283	067*)	«Ойгул» кир ювиш машинаси	1500
004286	007*)	Стол чироғи	386
004287	024*)	Электр миксер	430
004294	017*)	Телефон аппарати (трубка)	350
004297	011*)	Телефон аппарати (трубка)	350
004298	069*)	«Петровский» шоҳмоти	2380
004300	022*)	Юмшоқ мебел тўплами	10000
004305	044*)	Ошхона тўплами	192
004315	084*)	Полда турадиган кўзгу	2520
004332	073*)	«Петровский» шоҳмоти	2380
004340	080*)	Декоратив столча арт. 1228	700
004354	045*)	«Петровский» шоҳмоти	2380
004375	097*)	Стол чироғи	386
004405	065*)	Ошхона тўплами	192
004406	014*)	«Петровский» шоҳмоти	2380
004424	025*)	Стол чироғи	386
004455	074*)	Телефон аппарати (трубка)	350
004473	057*)	Телефон аппарати (трубка)	350
004511	053*)	Стол чироғи	386
004523	069*)	Ошхона тўплами	192

Спорт

ТУРОНЗАМИН ЁШЛАРИ МЕҲМОН, ТЎЙБОШИДА ЎЗБЕГИМ МЕЗБОН

Эртага «Пахтакор» ўйингоҳида Марказий Осиё ўйинларининг тантанали очилиш маросими бўлади

Шу кунларда юртимизда ўзига хос шодлик эпкини кезиб юргандек. Байрамлар байрамларга уланмоқда, тантаналар тантаналарга уйғунлашмоқда. Куни кеча «Юнусобод» теннис ўйингоҳида нуфузли мусобақа байроғи кўтарилишининг шоҳиди бўлгандик. Кеча эса Мустақиллик майдонида истиқлолимизнинг тўрт йиллиги ажиб шодиёнага айланди. Бугун юртимиз шаҳар, қишлоқлари, қолаверса, ҳар бир хонадонда айём нафаси. Жойларда оммавий сайллар, зўр томошалар, кўргазмали чиқишлар уюштирилади. Одамлар кўнгилларига нифтихор билан Ватан туйғусини тўйиб, иймон келтирадилар. Барқарорлик учун, тинчлик, осойишталик учун шукроналар айтадилар.

Мамлакатимиздаги ривожланиш ҳаётнинг ҳамма соҳасида, айни пайтда саломатликнинг муҳим омили саналган спортни оммавийлаштиришда ҳам салмоқли одимлар ташланмоқда. Юртдошларимиз нафақат ўз майдонларида, балки хорижий элларда ҳам ғалабага эришиб, давлатимиз мадҳиясини таралиши, ойюлдузли байроғимизни кўтарилиши учун ўзларининг бор куч ва маҳоратларини ишга солмоқдалар. Зеро, биринчи марта уюштирилган Марказий Осиё ўйинларининг ўрни спортимиз тарихига алоҳида саҳифа бўлиб кирса ажабмас. Боиси, кичик олимпиада деб ардоқланаётган бу мусобақага Осиё давлатлари катта қизиқиш билан қарашмоқда, ҳомийлик қилишга интилишмоқда.

Осиё олимпиа кенгашининг президенти Шайх Аҳмад ал-Фаҳад ал-Сабоҳ ўз табрикномасида жумладан қуйидаги мулоҳазаларни билдиради: «Ўзбекистон Республикаси Миллий олимпиа қўмитаси ўз зиммасига биринчи Марказий Осиё ўйинларини ўтказишдек қийин вазифани олган экан, ишончим комилки, уларнинг тажрибаси ва билими туфайли бу ўйинлар мисли кўрилмаган даражада муваффақиятли ўтади... Ўйинларда иштирок этадиган беш мамлакат спортчиларига янгидан-янги муваффақиятлар тилайман». Аслида бундай мусобақани ташкил этиш ўтган йили Тошкентда меҳмон бўлган Халқаро олимпиада қўмитасининг президенти Хуан Антонио Самаранч томонидан илгари сурилган эди. Бу хайрли таклиф юртбошимиз томонидан маъқулланди. Қарабсизки, қисқа фурсатда катта ишлар амалга оширилиб, Марказий Осиё ўйинларига пухта ҳозирлик кўрилди. Ўйлаймизки, Самаранч спорт анжуманининг очилишида иштирок этиб, ташкилий ва тадбирий ишларимиз кўламига етарли баҳо беради.

Марказий Осиё ўйинлари бир ҳафта мобайнида «Туркистон — умумий уйимиз» шиори остида давом этади. Қадимий Эллада—олимпиа ўйинларининг азалий масканида ўт олдирилган машъала Грециядан Тошкентга келтирилиб, мусобақа олови ёндирилади. Шу тадбирнинг ўзи мусобақанинг олимпиадага хослигидан далолат беради. Спортнинг 12 тури бўйича ташкил этиладиган мусобақалар эса олимпиада қўмитаси раҳнамолигида ўтади. Қозоғистон, Қирғизистон ва Ўзбекистон Миллий олимпиада қўмиталарининг президентлари Омонча Акпаев, Эмиш Қутманалиев ва Собир Рўзиев ҳамда Туркманистон Миллий олимпиада қўмитасининг вице-президенти Нурали Отаев билан Тожикистон Миллий олимпиада қўмитасининг бош котиби Ширинжон Мамадсафоев имзо чеккан мусобақа иштирокчиларига мурожаатномада Туронзамин халқлари ўртасидаги азалий дўстлик ва ҳамкорлик ришталарини янада мустаҳкамлашга қаратилган сўзлар бор. Хусусан: «Мақсад — мутлақ ғолибликка интилиш эмас, — дейилади мурожаатномада, — балки тажриба алмашиш, дўстлик ва биродарлик алоқаларини мустаҳкамлашдир».

Мусобақалар юксак талаблар асосида, халқаро мақомларга хос тарзда ўтказилади. Ғолиблик учун курашни 500 га яқин юксак малакали мутахассислар кузатади. Юз элликка яқин мухбир эса қизғин курашлар остида ўтадиган баҳсларни ёритишга жалб этилган. Мусобақалар Тошкентнинг йирик спорт масканларида уюштирилади. Спортчи ва меҳмонларга транспорт хизмати бепул қилинганлиги ҳам ўзига хос имтиёзлардан саналади.

Туронзамин спортчилари Марказий Осиё ўйинларида маҳорат кўрсатиб, қалдирғоч совриндорлар сафидан ўрин олишлари табиий. Жумладан, Тожикистондан бокс бўйича жаҳон чемпиони Р. Малаҳбеков, енгил атлетикачи О. Палачевский, велосипедчи В. Мадос билан Е. Туровский каби моҳир спортчиларнинг совринларга талабгорлик қилишлари кутиляпти. Қирғиз қардошларимиз ҳам бўш келмасликка интиладилар. Улар бокс, кураш, мерганлик ва енгил атлетика мусобақаларида мукофотли ўринларга даъвогарлик қилишлари мумкин. Маълумки, Туркманистон вакиллари Хиросима шаҳрида ўтказилган Осиё ўйинларида ўзларини кўрсатишган. Оғир атлетикачи О. Ораздурдиев чемпионликка эришиб эл назарига тушган бўлса, шахматчи Меҳри Овезовининг дона суришлари мухлисларда катта қизиқиш уйғотмоқда.

Мусобақада қозоқ оғаларимиз медаллар шодасини қўлга киритишлари учун имкониятлар етарли. Улар Хиросимада 24 та олтин, шунча кумуш ва кўплаб бронза медаллари олишгани бежиз эмас. Албатта, юртдошларимиз мезбон сифатида ишончимизни оқлашга интиладилар. Биз енгил атлетикачи Анвар Кўчмуродов билан Светлана Мунькова, мерганлардан Галина Рашидова билан Шуҳрат Аҳмедов, теннисчилар Олег Огородов билан Дмитрий Томашевич, боксчилар Алишер Авезбоев билан Дилшод Ёрбеков, велопойгачи Андрей Тўйчиев, штангачи Нодир Сулаймонов ҳамда курашчилардан Рамил Исломов, Баҳодир Қурбоновларга катта умид боғлаганмиз.

Ўзига хос йирик мусобақа қондош ва жондош халқлар фарзандларини ўзаро дўстлашишига катта йўл очади. Бу спорт анжумани келажак авлодни жисмоний ва руҳий баркамол бўлишларига, боболарига хос азалий анъаналарни давом эттиришларига хизмат қилади.

Ҳайдар НОСИРОВ.

ШИФОХОНАДА ШОДИЁНА

Қарнай-сурнай, доира-ноғоранинг дилни қитиқловчи садоси ҳеч кимни бефарқ қолдирмас. Зеро, бу миллий мусиқа анжомларимиз асли тўйдан дарак бергувчидир. Қолаверса, юртга келган шодиёна ҳар бир хонадонга кириб бориши шубҳасиз. Истиқлолининг тўрт йиллигини нишонлаётган ўлкамизнинг сўлим гўшаси — пойтахтимизнинг Чилонзор туманидаги «Қозиравот» маҳалла ҳудудида жойлашган республика Соғлиқни сақлаш вазирлигига қарашли 1-клиник шифохонасида байрам тантаналари карнай, доиранинг ҳаммани чорловчи садоси билан бошланди. Мазкур маҳалла қўмитасининг раиси Юсуп ҳожи ота бошлиқ оқсоқолларнинг яхши ният, тилаклари ила қилинган фотиҳадан сўнг ҳамма шифохонанинг муҳташам машваратхонасига тўпланди.

— Илоё, гуллаб-яшнаётган республикамизга кўз тегмасин, тинч-тотувлигимиз боқий бўлсин, муҳими бедард, беранж яшайлик, — дея йиғилганларни қутлади шифохона бош шифокори Мурод Қодиров. — Шундагина вақтинчалик қийинчиликлар ортда қолиши шубҳасиз.

Кези келганда бир оғиз сўз шифохона ҳақида. Ўттиз йиллик тарихга эга бўлган бу масканда кейинги йилларда республика аҳлига тиббий ёрдам кўрсатиш бўйича сезиларли ишлар амалга оширилди. Бунда айниқса Соғлиқни сақлаш вазирлигининг хизматлари катта. Шифохонада тиббиётда ўз мактабини яратган ажойиб устоз олимлар билан бирга ёш, малакали мутахассислар ҳам мамлакатимизнинг турли еридан бу ерга келган дардмандлар дардига малҳам бўлишяпти. Шу боисдан мазкур тантанада қатнашган Чилонзор туман ҳокими Анвар Алиев, республика Соғлиқни сақлаш вазирлиги тиббий ёрдамни ташкил қилиш бош бошқармаси бошлиғи Парахат Менглиқулов, Ўзбекистон Ёзувчилар уюшмаси котиби Тўра Мирзолар шифохона жамоасини байрам билан қутлаб, бу маскан ўз номи билан республикада ҳамиша, ҳар ишда биринчи бўлишига тилак билдирдилар.

Қизиғи шундаки, байрам тантаналарини ўтказиш буйича тузилган дастурлар ҳам ўзгариб кетди. Сабаби бу ерда ўтаётган тадбирдан воқиф бўлган маҳалла аҳлидан тортиб, Ўзбекистонда хизмат кўрсатган артистлар Ҳожиакбар Ҳамидов, Олимжон Орифжонов, Козим Қаюмов, хушовоз хонанда Азим Муллахонов, шоир Ҳамроқул Асқар, маданият ишлари вазири ўринбосари Теша Муминовлар ўз дил истакларини изҳор айлаш учун шифохонага ташриф буюришди. Тантаналар тиббиётда парҳез ва гиёҳлар билан даволаш бўйича катта ҳамшираларнинг кўрик-танлови билан якунланди. Унда ғолиб чиққан ҳамшира Тамара Ли ва бошқа қатнашувчилар учун бу кун ёдда қоларли кун бўлиб қолди.

Умида ФАЙЗИЕВА,
«Ўзбекистон овози» мухбири.

СУРАТЛАРДА: байрам тантаналаридан лавҳалар.

Нурмамат АЛМУРОДОВ олган суратлар.

ТЕЛЕТОМОШАБИНЛАР ДИҚҚАТИГА!

Шу йил 28 августдан Россия телевидениеси дастурларини эфирга узатиш тартибида вақтинчалик ўзгариш рўй берди.

Россия телерадиокомпаниясидан қуйидаги мазмунда хат олинди: 28 августдан 13 октябргача бўлган даврда алоқа йўлдоши ернинг соя қисмидан ўтиши муносабати билан «Дубль-IV» каналида вақти-вақти билан техникавий узилиш бўлиб туради.

Кечки кўрсатувлар Москва вақти билан тахминан соат 20 дан 30 дақиқа ўтганда тугалланади. Дастурлар намойиши Москва вақти билан соат 22.00 да қайта тикланади. У белгиланган вақтдан 15-20 дақиқа илгари бошланиши ҳам эҳтимолдан ҳоли эмас.

Доимо намойиш этиладиган дастурлар ва кўрсатувларнинг эфирга чиқиш куни ва соатидаги баъзи ўзгаришлар ана шундай ҳолатлар билан изоҳланади.

Ҳамкорлигимиз бундан кейин ҳам самарали давом этади, деган умидда:

РОССИЯ ТЕЛЕКОМПАНИЯСИ РАҲБАРИЯТИ.

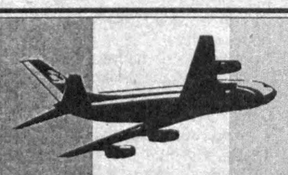

АЗИЗ ҲАМЮРТЛАР!

Бугун барчамиз жонажон мамлакатимиз мустақиллигининг тўрт йиллигини зўр шодиёна билан байрам қиляпмиз. Диёримизда тинчлик ва ўзаро ҳамжиҳатлик ҳукм сурмоқда, бу Ўзбекистоннинг қисқа муддат давомида туб ижтимоий-иқтисодий ислоҳотлар йўлидан дадил боришига, жаҳон ҳамжамиятининг тўла ҳуқуқли аъзоси бўлишига имкон яратди.

Учувчиларимиз жамоаси Президентимизнинг дастлабки фармонларидан бири — "Ўзбекистон Ҳаво йўллари" миллий авиакомпаниясини тузиш тўғрисида"ги Фармон бўлганлигидан, янги халқаро йўналишларни очиб, Ўзбекистон Республикасини жаҳонга танитиш, ёш давлатимизнинг халқаро обрў-эътиборини мустаҳкамлаш юксак ишончи топширилганлигидан ғоят фахрланади.

Дўстлик ва тотувликда яшайлик, тинч меҳнатимиз ва бошимиз узра беғубор осмонни асраймиз! Ўзбекистонликларга ҳар доим бахт-саодат ва фаровонлик ёр бўлсин!

Улуғ байрам — Мустақиллик куни муборак бўлсин, азизлар!

UZBEKISTAN airways

ФАРМЕД

хусусий фирмаси

ЎЗБЕКИСТОН ХАЛҚИНИ БУЮК АЙЁМ — МУСТАҚИЛЛИК БАЙРАМИ МУНОСАБАТИ БИЛАН САМИМИЙ ҚУТЛАЙДИ ВА БАРЧАГА МУСТАҲКАМ САЛОМАТЛИК ТИЛАЙДИ.

Фармед фирмаси
мазкур байрам арафасида дори-дармонларнинг нархи арзонлаштирилганлигини маълум қилади.
Фармед фирмаси
30 дан ортиқ хорижий фармацевтика фирмаларидан келтирилган 300 турдаги энг сифатли ҳамда арзон дори-дармонларни
ТАКЛИФ ЭТАДИ.
Фармед фирмаси
республикадаги барча жамоа ва хусусий дорихоналар учун дори-дармонлар савдосини
ПУЛ ЎТКАЗИШ ЙЎЛИ БИЛАН АМАЛГА ОШИРАДИ.

Манзилимиз:
Тошкент шаҳри, Акмал Икромов тумани, Ибрат кўчаси, 1-уй.
Транспортлар:
8, 15-трамвайларнинг "6-поликлиника" бекати.
Телефонлар: **47-98-90, 47-98-94, 47-37-69.**
Тел/Факс: **47-22-98.**

ФАРМЕД ФИРМАСИ
СИЗГА ҲАМИША ОМОНЛИК ТИЛАЙДИ!

TOMEN

祝 ЯПОНСКАЯ ТОРГОВАЯ ФИРМА ТОМЕН КОРПОРЕЙШН

имеет честь поздравить Президента, правительство и граждан Республики Узбекистан с днем Независимости и искренне пожелать больших успехов, благополучия и процветания. Пусть в будущем крепнут и развиваются узы дружбы и сотрудничества между Узбекистаном и Японией.

Фирма предлагает свое сотрудничество в области текстильной, химической промышленности, медицины и в торговле хлопка.

Наш адрес:
Представительство в г. Ташкенте
ул. Абдулла Кадыри, 1 а.

Тел: 41-56-23/24.
Факс: 41-40-00.

BUZTON

Тошкент шаҳар телефон тармоқлари ва радиолаштириш бирлашмаси, Тошкент Халқаро электр алоқа маркази ва алоқа соҳасида етакчи ишлаб чиқарувчи — *"GPT"* компанияси томонидан асос солиниб,қайта тузилган **Ўзбекистон — Британия *"BUZTON"*** ТЕЛЕКОММУНИКАЦИЯ КОРХОНАСИ **Ўзбекистон Республикаси Президенти ва ўзбек халқини *Мустақиллик* куни билан самимий қутлайдилар.**

(«Ўзбекистон овози»нинг навбатдаги сони 5 сентябрь — сешанба куни чиқади).

ЎЗБЕКИСТОН ОВОЗИ

МУАССИС: ЎЗБЕКИСТОН ХАЛҚ ДЕМОКРАТИК ПАРТИЯСИ МАРКАЗИЙ КЕНГАШИ

Бош муҳаррир: Азим СУЮН

Таҳрир ҳайъати:
Абдулла ОРИПОВ, Абдулҳафиз ЖАЛОЛОВ, Азиз НОСИРОВ, Алимқул СУЛТОНОВ (масъул котиб), Аслиддин БОЛИЕВ (бош муҳаррир ўринбосари), Ислом ШОҒУЛОМОВ, Хайрулла ЖЎРАЕВ, Шоқосим ШОИСЛОМОВ, Шуҳрат ЖАББОРОВ (бош муҳаррир ўринбосари).

БЎЛИМЛАР:

Мафкура ишлари ва партия ҳаёти — 33-20-36, 36-54-35.
Парламент фаолияти ва ҳуқуқ — 36-26-70, 36-57-19.
Иқтисодиёт — 33-21-43, 36-57-22.
Фан ва маданият — 33-07-20, 36-33-40.
Хатлар ва оммавий ишлар — 33-76-04, 36-54-06.
Ахборот ва спорт — 33-12-56, 36-55-16.
Халқаро ҳаёт — 33-47-80, 33-12-16.
Реклама ва эълонлар — 33-38-55, 36-54-12.

ВИЛОЯТ МУХБИРЛАРИ:

Андижонда -- 5-27-11; Бухорода -- 3-54-87; Гулистонда -- 2-26-22; Жиззахда -- 3-31-86; Навоийда -- 3-75-43; Наманганда --6-43-43; Нукусда -- 7-58-83; Самарқандда -- 35-22-90; Тошкентда-- 33-54-55; Урганчда -- 6-51-35; Фарғонада -- 26-37-16; Қаршида -- 3-25-79; Қумқўрғонда -- 5-26-24.

• Рўйхатдан ўтиш тартиби №00 120. • Газета офсет усулида А--2 форматида босилади. • Ҳажми 2 босма табоқ. • Г -- 0382.

Навбатчи муҳаррир А. МАННОПОВ, навбатчи М. ҚИЁМОВ.

МАНЗИЛИМИЗ: 700083, ТОШКЕНТ, МАТБУОТЧИЛАР КЎЧАСИ, 32-УЙ.

«Шарқ» нашриёт-матбаа концерни босмахонаси. Корхона манзили: Буюк Турон кўчаси, 41-уй.

Босишга топшириш вақти -- 21.00. Топширилди -- 24. 20.

1 2 3 4 5 6.