ВАТАНПАРВАР

ЦЕНТРАЛЬНЫЙ ОРГАН МИНИСТЕРСТВА ОБОРОНЫ РЕСПУБЛИКИ УЗБЕКИСТАН

Пятница, 16 октября 1992 г. № 223 (21913) Цена 1 руб

АКТУАЛЬНАЯ ТЕМА

ОБЩЕСТВЕННО-ГУМАНИТАРНАЯ ПОДГОТОВКА

Завершился летний период обучения. Начинаются итоговые занятия. Насколько выросло ратное мастерство личного состава частей и подразделений — покажут стрельбище, авто- и танкодромы, тактические учения в условиях, максимально приближенных к боевым, когда днем и ночью придется решать сложные, внезапно возникающие задачи.

Вместе с этим солдатам и сержантам, прапорщикам и офицерам предстоит сдать и очень серьезный экзамен по общественно-гуманитарной подготовке (общественно - политической—так она будет называться с нового учебного года).

Важнейшую часть учебного плана занятий по общественно - гуманитарной подготовке составили, как известно, законы, указы Президента Республики Узбекистан по оборонным вопросам. Приступили воины к внимательному изучению проекта Конституции нашей независимой Отчизны. В государственных документах определены конкретные задачи, стоящие перед вооруженными защитниками Родины.

Естественно, знанию законов, указов Президента Республики Узбекистан по оборонным вопросам на проверке будет уделено особое внимание. Поэтому правильно поступили те руководители занятий по общественно-гуманитарной подготовке, которые добились глубокого усвоения слушателями этих документов, позаботились о том, чтобы обучаемые имели по каждой теме обстоятельные конспекты.

Эта важная работа успешно была проведена, например, офицерами А. Беловым, А. Поповым и многими другими руководителями занятий. Их слушатели имеют сейчас возможность повторить положения рекомендованных к изучению документов. Созданные в группах наглядные пособия помогут солдатам и сержантам, прапорщикам и офицерам глубже раскрывать вопросы рассмотренных тем. Здесь систематически проводились информации о происходящих в мире событиях. И это дальновидно. Так как знание материалов периодической печати — необходмое условие для получения высокой оценки на итоговой проверке.

Следует отметить, что так обстоят дела не везде. Недавно, например, в ходе планового контрольного занятия слабые знания по изучавшимся темам показали слушатели одной из групп части, где служит офицер Н. Алексеев. Отвечая на вопросы, путались солдаты в формулировках. Чувствовалось, что накануне занятия не перечитали конспекты, свежие газеты, журналы, не просмотрели справочную литературу.

Невысокая организация общественно - гуманитарной подготовки выявилась и в воинском коллективе, где служит офицер В. Гроссман. Это, разумеется, недопустимо. Воин-узбекистанец должен не только уметь, скажем, метко стрелять, уверенно водить боевую машину, быть специалистом своего дела. Призван он быть и высокосознательным воином. А это достигается всей системой воспитания, где занятиям по общественно - гуманитарной подготовке принадлежит главенствующее место.

Сейчас задача состоит в том, чтобы в оставшееся время повторить законы республики по оборонным вопросам. Для этого предстоит привлечь все имеющиеся в подразделениях силы к разъяснению сложных вопросов, добиться качественного изучения узбекского и русского языков в плановые часы занятий. Необходимо помнить, что знание русского и узбекского языков будет важным критерием при оценке военнослужащих на итоговой проверке за нынешний год.

Особое внимание сейчас надо обратить на тех слушателей, которые по каким-либо причинам пропустили плановые занятия. С ними необходимо провести дополнительные занятия. Для всех солдат и сержантов полезно организовать консультации. Требования государственных документов должны быть для воинов основополагающими в оценке своих результатов в службе, своего вклада в повышение боеготовности подразделения, части.

Хорошо пройти проверку руководителям групп и их слушателям должны помочь альбомы наглядных пособий, методические разработки, опубликованные в газете «Ватанпарвар», соответствующие плакаты, политические карты мира, имеющиеся в подразделениях. Они, к сожалению, не всегда в должной мере используются некоторыми руководителями занятий. Сейчас исправить такой недостаток особенно важно.

Большую роль в этом призвана сыграть взаимопомощь воинов. Полезны будут дискуссии, на которых обучаемые высказывают свое мнение, показывают знание изучавшихся тем и текущих политических событий в стране и за рубежом.

В ходе итоговых занятий необходимо определить степень понимания слушателями содержания и сущности социально-экономических процессов образования независимой Республики Узбекистан, роли и места армии в жизни общества, знания национальной культуры, традиций и обычаев народов Узбекистана.

Знания слушателей будут оцениваться по 4-балльной системе с учетом их отношения к выполнению служебных обязанностей.

ИДЕТ БОЕВАЯ УЧЕБА

Высокообразованные, в совершенстве владеющие сложнейшей боевой техникой, глубоко разбирающиеся в современной тактике общевойскового боя, чуткие и внимательные воспитатели своих подчиненных — вот что такое нынешние командиры-мотострелки.

Но все это, конечно же, не приходит само собой, этому нужно учиться — настойчиво, не жалея сил и времени. А потому так внимательны на полевых занятиях по тактике курсанты Ташкентского высшего общевойскового командного училища имени В. И. Ленина — М. Юлдашев, Т. Гасанов, З. Бабурин, М. Жуков и А. Мустафаев. Будущие офицеры-узбекистанцы хорошо понимают, что именно сейчас, в эти напряженные, до предела заполненные учебой дни закладывается основа профессионализма, глубокого знания своего дела. Покомандирски строг и внимателен к своим подопечным старший преподаватель кафедры тактики подполковник Н. Ястребов.

Фото А. МАНТРОВА.

ОСЕННИЙ ПРИЗЫВ: ИНТЕРВЬЮ ДЛЯ «ВАТАНПАРВАРА»

«МЫ СДЕЛАЕМ ВСЕ, ЧТОБЫ В АРМИЮ ПРИШЛИ ЗДОРОВЫЕ ПАРНИ»,—

сказал в беседе с нашим корреспондентом Б. УСМАНОВ — член Комитета Верховного Совета по вопросам государственной и общественной безопасности, обороны и социальной защиты военнослужащих, заместитель министра здравоохранения Республики Узбекистан

— Баходыр Усманович, одно из направлений вашей деятельности — работа по оздоровлению будущих призывников...

— Должность заместителя министра здравоохранения Республики Узбекистан, курирующего здоровье допризывной и призывной молодежи, была введена в соответствии с Указом Президента Республики Узбекистан И. А. Каримова от 4 сентября 1990 года. Кроме того, в каждой области введены должности заместителей заведующих отделами здравоохранения с аналогичными функциями.

Такая служба была впервые создана в Узбекистане. Тогда еще существовал СССР, но ничего подобного ни в одной республике не было.

Мы начали с повышения качества отбора юношей в армию. Ужесточили требования к квалификации врачей, работавших в медицинских комиссиях. Оставили только медиков высшей, первой и второй категории.

Серьезные изъяны были и в действовавших тогда руководящих документах. Призывали с заболеваниями сердца, сосудов, легких, осложнениями после черепно-мозговых травм и даже тех, у кого одна рука или нога была короче другой. Все эти юноши шли служить в стройбаты, и именно там было больше всего осложнений, были даже случаи гибели. Мы ввели более строгие нормы для здоровья призывников. Как результат — резко, на 50—60 процентов сократилось попадание в армию больных ребят.

Однако, к сожалению, отдельные случаи еще есть. Почему? В нашем регионе очень сложная экологическая обстановка. Дети растут в этих условиях, сказывается и недостаточное питание, оставляла желать лучшего и организация здравоохранения. Для службы в армии мы отбирали более или менее здоровых среди больных. Дальше терпеть это было нельзя.

По нашему поручению сотрудники Научно-исследовательского института гигиены и профзаболеваний изучили в нескольких областях состояние здоровья школьников. Цифры получились удручающие. Около 90 процентов юношей в 10-м классе имеют отклонения в состоянии здоровья. Хронические заболевания, которые препятствуют службе в армии, имели около 30—35 процентов.

Сейчас ситуация меняется. Уже с первого класса мы берем на учет будущих солдат. Выявляем заболевания, оздоравливаем. К приписке и призыву мы уже точно знаем, кого можно призывать, а кто должен быть освобожден от службы по состоянию здоровья.

В десяти областях республики мы создали специальную структуру — межшкольные подростковые поликлиники и диспансеры. Первыми среди республик СНГ. По опыту Германии, Польши.

Эти учреждения будут заниматься здоровьем призывников с 6 лет и вплоть до призыва. В поликлиниках есть дневные стационары, созданы специальные отделения. В некоторых городах дали новые здания — в Анжикане, Шахрисабзе, Термезе...

При себе многие поликлиники имеют передвижной флюороаппарат, передвижную лабораторию для проведения анализов. И прямо в школьном дворе проводим исследования, нуждающихся берем на учет в поликлинику для того, чтобы своевременно оздоровить детей.

— Согласитесь, проблему повышения качества здравоохранения даже с введением подростковых поликлиник и диспансеров в одночасье не решить. К нам в редакцию обращаются родители будущих солдат: сын серьезно болен, а ему принесли повестку. Есть ли гарантия, что он сможет получить отсрочку по болезни для лечения?

— Мы проверили сборные пункты, где будут работать медицинские комиссии. За последнее время, объединив усилия Министерства обороны и Министерства здравоохранения, смогли укомплектовать большинство призывных пунктов и добротным оборудованием, и квалифицированными врачами.

Конечно, еще очень много предстоит сделать. Так, в Сурхандарьинской области в одной комнате работают 4—5 врачей. Темно, душно — никаких условий нет. В день комиссию проходят около 200 человек — разве можно услышать шум в сердце, в легких? Уловить какие-то отклонения очень сложно. Поэтому мы сейчас под руководством аппарата Президента республики производим устранение выявленных недостатков.

Мы поставили задачу руководителям областных отделов здравоохранения, медкомиссиям — ужесточить требования к состоянию здоровья призывников. Призывных ресурсов у нас достаточно. Мы можем отобрать самых сильных, здоровых, всесторонне развитых ребят.

Вопрос ставится так: если допущена ошибка, будет наказан не только врач, допустивший ошибку, но и его руководители — кто рекомендовал его в состав медкомиссии.

Брак в работе мы допустить не имеем права. Родители могут быть спокойны: если у сыновей есть отклонения в состоянии здоровья — они будут сначала оздоровлены и только тогда призваны. Мы все сделаем для того, чтобы в армию пришли здоровые ребята.

ЧИТАЯ ПРОЕКТ ОСНОВНОГО ЗАКОНА

„ТЫ— НЕ СИРОТА“

Переведенные на русский язык стихи под таким названием в годы Великой Отечественной войны читала вся страна. Их автор — поэт Гафур Гулям.

А. ВАЛУЙСКИЙ, корреспондент «Ватанпарвара»

В проекте новой Конституции впервые появилось положение (статья 2): «Государство выражает волю народа, служит его интересам. Государственные органы и должностные лица ответственны перед обществом и гражданами». Статья эта по существу определяет Республику Узбекистан как правовое государство. В таком государстве пристальное внимание уделяется семье — основной ячейке общества, обязанностям родителей и детей.

В статье 61 говорится о том, что родители обязаны содержать и воспитывать детей до их совершеннолетия; а государство и общество обеспечивают содержание, воспитание и образование детей-сирот и детей, лишенных родительской опеки, поощряют благотворительную деятельность по отношению к ним.

Дети-сироты... Что может быть больнее этого? И эту боль государство и общество разделяют между собой, поощряют благотворительное отношение людей с большой душой и сердцем к таким детям. Такой гуманный шаг для узбекского народа традиционен. Вот что говорят по этому поводу нынешние и вчерашние солдаты, достойно выполнившие свой воинский долг, прошедшие армейскую школу мужества и патриотизма, интернационализма, войскового товарищества и боевого братства. Один из них — воин запаса К. Хайдаров. Будучи солдатом, он очень подружился с книгой. Его, естественно, привлекала в основном военная тематика. Имена своих земляков, совершивших подвиги в годы Великой Отечественной войны, он находил и среди защитников Брестской крепости, Москвы, Сталинграда, и среди освободителей народов Европы, участников штурма Берлина.

Размышляя о прочитанном, рядовой Хайдаров замечал, насколько национальное в развитии узбекской литературы было и остается неотделимым от интернационального. Так, в годы войны стихи узбекского поэта-интернационалиста Гафура Гуляма «Ты — не сирота» были переведены на русский язык и их читала вся страна, все фронтовики. И на фронте, и в тылу поэтические строки воспринимались как голос сердца узбекского народа, давшего кровлю и хлеб детям, которых осиротила война.

Этими мыслями в одной из бесед, посвященных вопросам патриотизма и интернационализма, рядовой Хайдаров поделился с сослуживцами. И рядовой М. Абраев продолжил размышления о том, что эти традиции продолжаются и в современной узбекской литературе. Есть произведения и о Чернобыле, и о других проблемах.

О Чернобыле хотелось бы сказать особо. Узбеки всем сердцем откликнулись на эту беду. Например, одна из учительниц Ташкента пригласила к себе на время каникул двадцать пять детей из Припяти. Подобным образом поступили и многие другие. А известный счет № 904! На него тысячи людей и целые трудовые коллективы внесли заработок, личные сбережения, пенсии и стипендии. Иначе и не могло быть: в Узбекистане никогда не забудут, как вся страна протянула руку помощи разрушенному землетрясением Ташкенту.

Рядовой К. Рахмонбердыев, возвращаясь к теме военной поры, сказал, что в Узбекистане мало кто не знает его земляка — самаркандца Хамида Саматова. Этот человек совершил поистине великий нравственный подвиг: в годы войны он взял в свою семью, согрел и поставил на ноги тринадцать детей, вывезенных из западных районов страны. Среди них были русские и украинцы, белорусы и евреи, дети других национальностей. А было это весной сорок четвертого, когда Хамид Саматов вернулся в родной город после тяжелого ранения — при форсировании Днепра он лишился руки.

Слов нет, далеко не легко приходилось семье фронтовика. Жили впроголодь, перебивались с хлеба на воду. Было продано все, что можно было продать в доме. Память навсегда сохранила тот день, когда Хамид отнес на рынок свои сапоги и шинель, в которых пришел с фронта. И еще осталось навсегда в памяти: фронтовик никогда и ни на что не жаловался, не сетовал.

Мужество фронтовика и его семьи победило. Прошли страшно тяжелые годы. Кто-то из приемных детей Саматова остался на самаркандской земле, кого-то разыскали родственники, кто-то сам нашел мать и отца. Но никто из них не забыл и не забывает человека, который в тяжелое время приютил их, согрел, отдал последний кусок хлеба и свое большое сердце.

Семья. Еще только появившись на свет, дети в ней уже попадают под защиту закона. В статье 62 проекта Конституции Республики Узбекистан четко сказано: «Дети равны перед законом вне зависимости от происхождения и гражданского состояния родителей».

Казалось бы ни сама глава XIV о семье, ни все ее четыре статьи не должны бы привлекать особого внимания. Все здесь четко, ясно и понятно. Но вот статья 63, по-моему, далеко не случайная: «Совершеннолетние трудоспособные дети обязаны заботиться о своих родителях». Так уж необходимо не только напоминать детям об их заботе о своих отцах и матерях, давших им жизнь, воспитавших, вырастивших их? Увы, приходится. И не только напоминать, но и обязывать их в законном порядке. И тут нельзя не согласиться с мнением одного из ташкентских профессоров И. Каримова, который говорит: «Статью 63 я бы несколько усилил, исходя из того, что, к сожалению, определенная часть совершеннолетних детей бросает своих родителей и не заботится о них: «Совершеннолетние трудоспособные дети обязаны заботиться о своих родителях. В случае невыполнения своих обязанностей они привлекаются к ответственности в установленном законом порядке».

На многие раздумья наводит проект Конституции. В основе своей его содержание приветствуется. Но и в дополнениях есть необходимость. В таком, например, какое и предлагает профессор Каримов. А закончить этот материал хочется словами одного из наших фронтовиков — людей, которых исполненный долг ставит выше какой бы то ни было двойственности, морального беспредела, разгула псевдорынка. Если кто и пытается вернуть в нашу непростую жизнь такие понятия, как «совесть», «порядочность», «личное достоинство», так это в первую очередь они — ветераны. И один, среди них — фронтовик Алексей Федорович Соловьев. Он говорит: «Нам, старикам, всегда есть над чем поразмыслить. Я повидал многое, дошел в войну до Берлина. И, сравнивая день вчерашний с днем сегодняшним, с болью замечаю, как они отличаются друг от друга. Отчего нынче все чаще и с болью говорят о милосердии и призывают к нему, взывают к доброте душевной? Раньше естественным движением души была помощь ближнему, доброта без всякого расчета. И в горе, и в радости человек не оказывался в одиночестве...»

РАДИКАЛЬНЫЙ ПОВОРОТ...

независимого суверенного государства к человеку, его нуждам и чаяниям отражен в закрепленной в проекте Конституции Республики Узбекистан гарантии одинаковых прав всех граждан «без различия пола, расы, языка, религии, социального происхождения, убеждений, личного и общественного положения».

А. АРТЮХОВ

Главное, что каждый из нас находит, читая проект важнейшего документа, — это его прогрессивность. Он предоставляет гражданам все демократические права и свободы как в политической, так и в экономической жизни, гарантирует их соблюдение. Притом, как сказано выше, права эти одинаковы для всех, что является кардинальным отличием от новых конституций некоторых других республик, например, прибалтийских, где граждане некоренной национальности попросту вычеркиваются из общественной и политической жизни и ущемляются в экономических правах.

Обо всем этом в беседе с автором данных строк говорили воины подразделения, где служит офицер В. Кривонос. Например, **младший сержант Е. Мороз** заявил:

— В равноправном, гуманном демократическом обществе, которое строится в нашем Узбекистане, не должно быть акцента, а сказать точнее — разделения граждан на коренных и некоренных. Ведь все живут, трудятся и служат в армии во имя процветания и защиты одного народа, одного государства, одной Родины. Поэтому мы, воины, приветствуем проект первой Конституции, в которой определены одинаковые права для всех граждан, какой бы национальности они ни были.

К словам младшего сержанта Е. Мороза присоединились **младшие сержанты Л. Бурбала, А. Нуритдинов, рядовые К. Очилов, А. Яхимович, Д. Никитин** и другие. Всех их радует, вызывает гордость тот факт, что проект новой Конституции обращен ко всем узбекистанцам — к узбекам, таджикам, корейцам, русским... Ко всем гражданам республики! Перед законом все равны! Этот закон гарантирует все права для всех.

СНАЙПЕРСКАЯ СТРЕЛЬБА

Майор В. КУХАРЕВИЧ

В Москве, в спортивно-стрелковом комплексе ЦСКА, прошли международные соревнования по пулевой стрельбе на приз Героя-фронтовика А. Курбанова. Ведущие мастера снайперского огня стали участниками этих состязаний. В их числе — команда стрелков Центрального спортивного клуба армии Министерства обороны Республики Узбекистан.

Напряженнейшая борьба развернулась между соревнующимися. И здесь отличную огневую выучку продемонстрировали наши земляки-узбекистанцы. Во всех четырнадцати упражнениях они стали победителями. Наибольшее количество очков принесли своей команде прапорщики Ш. Ахмедов, В. Бородулин, С. Виноградов, Л. Данилов, А. Долбилина, Т. Кобрусева, Е. Корнева, Э. Османов.

ОТ РЕДАКЦИИ. Журналисты «Ватанпарвара» поздравляют спортсменов-мастеров снайперского огня. Специальный корреспондент редакции получил задачу подготовить к печати материал, повествующий о слагаемых меткого выстрела наших лучших огневиков.

ВНИМАНИЮ ОРГАНИЗАТОРОВ ПОДПИСКИ И ИНДИВИДУАЛЬНЫХ ПОДПИСЧИКОВ!

С 10 ОКТЯБРЯ с. г. ИЗМЕНИЛСЯ НОМЕР РАСЧЕТНОГО СЧЕТА ИЗДАТЕЛЬСТВА «ВАТАНПАРВАР».

ФИНАНСОВЫЕ РАСЧЕТЫ С ИЗДАТЕЛЬСТВОМ НЕОБХОДИМО ПРОИЗВОДИТЬ ЧЕРЕЗ ОПЕРАЦИОННЫЙ ОТДЕЛ ТАШГОРУПРАВЛЕНИЯ ЦЕНТРАЛЬНОГО БАНКА РЕСПУБЛИКИ УЗБЕКИСТАН. НОМЕР РАСЧЕТНОГО СЧЕТА — 000341132. КОД БАНКА — 172682116.

НА ВОЕННЫХ КАФЕДРАХ

Полевая выучка — основа обучения

● Подполковник в отставке Б. ЗАЙЦЕВ

Командир артиллерийского взвода уверенно отдавал распоряжения на занятие огневых позиций, без промедления выставил боевое охранение, позаботился об организации маскировки позиций. Глядя на то, как студент одного из технических факультетов ТашГТУ, назначенный на должность командира огневого взвода, получив задачу от общевойскового командира, продуманно готовится к бою, чувствовалось, что на военной кафедре он не терял даром время.

В результате, когда противник перешел в атаку и попытался прорвать оборону мотострелков, взвод Аскарова открыл прицельный огонь по танкам «противника». Воспользовавшись замешательством «противника», мотострелки перешли в контратаку... Исход «боя» был предрешен.

Итак, студент Аскаров со своей задачей справился. Однако его энергичное поведение в «бою» было скорее исключением, чем правилом, при отработке на артиллерийском цикле военной кафедры ТашГТУ темы «Огневой взвод в обороне» в полевых условиях. Большинство студентов, действуя в роли командиров огневых взводов, оценивали обстановку, принимали решения и отдавали распоряжения подчиненным робко, неумело, с оглядкой на преподавателя.

Не будем скрывать, немало выпускников военных кафедр, получив офицерские погоны, не умеют в полной мере использовать возможности изученной боевой техники. Испытывают трудности при ее практической эксплуатации и обслуживании. Командуя подчиненными, чувствуют себя стесненно, неуверенно. Это не секрет и для офицеров-преподавателей военной кафедры, которые видят выход только в одном: в организации такого обучения студентов, чтобы они имели больше возможностей действовать в полевых условиях, в тактической обстановке, приближенной к условиям современного общевойскового боя.

Имеется и определенный положительный опыт, накопленный офицерами В. Пустовойтом, Б. Демченко и другими преподавателями. Разработанные ими методические приемы проведения полевых занятий помогают студентам выработать так необходимую для будущих офицеров самостоятельность, уверенность в своих силах, творческое отношение к выполнению своих служебных обязанностей. Процесс этот сложный и требует повседневной работы. А значит, по общему мнению преподавательского состава кафедры, полевая выучка студентов не должна откладываться только на период учебных сборов.

Занятиям в поле надо уделять внимание с первого дня обучения. Ведь только там можно привить студентам необходимые для будущих офицеров качества.

В настоящий момент на кафедре имеется богатая учебно-материальная база, на которой есть чему обучать студентов. Опытные преподаватели, такие как подполковник П. Терещенко, С. Зайцев и другие, готовы передать слушателям все необходимые знания и практические навыки. Но вот учебным тактическим полем кафедра не располагает.

Есть и другие причины, снижающие качество подготовки будущих офицеров запаса. Молчит, к примеру, артиллерийско - стрелковый полигон — из-за запрета использовать боевое оружие. Подготовка офицеров запаса химических войск затруднена из-за ограниченного количества учебной техники. Подобные же трудности возникают при подготовке специалистов Войск ПВО. Имеющиеся классы и лаборатории позволяют изучать основы радиолокации, устройство и принцип работы стоящих на вооружении комплексов. Но для выработки навыков и умения работать на них в условиях реального боя этого явно недостаточно.

И все же для прочного становления будущему офицеру прежде всего необходима обстановка военной службы, практическая жизнь в условиях воинского коллектива. Именно в тесном общении с начальниками и подчиненными складывается характер командира. Сейчас, к сожалению, даже личное стрелковое оружие, автомат и пулемет студент впервые видит и держит в руках только на сборах, и то весьма ограниченное время.

Принятый сегодня принцип добровольного комплектования военной кафедры слушателями-студентами тоже нуждается в корректировке. Для части студентов, не отличающихся высокой дисциплиной, требования воинских уставов, по которым живет военная кафедра, кажутся слишком жесткими и они изменяют своему желанию стать офицерами, перестают посещать занятия.

Поскольку независимый Узбекистан начал строить свою армию, то необходимо прежде всего позаботиться о создании ее крепкой основы — офицерском корпусе. Пока единственным надежным резервом его являются студенты, подготовленные на военных кафедрах высших учебных заведений, и решение — быть или не быть офицером запаса — далеко не личное и не безразлично для государства.

Для сохранения инженерных кадров для народного хозяйства было бы также целесообразно освободить выпускников вузов от действительной военной службы, дав возможность получить звание офицеров запаса всем, а не только желающим.

Для более полного использования потенциала военных кафедр было бы целесообразно организовать на них и подготовку младшего медицинского персонала из числа девушек. Известно, что в настоящее время обучение на военных кафедрах ведется по методу военного дня. В результате для студенток этот день является выходным. А между тем проблема подготовки медсестер стоит сегодня не только в Вооруженных Силах.

Заместитель начальника военной кафедры ТашГТУ полковник Б. Султанходжаев, поделившийся со мной этими и другими проблемами, отметил, что сегодня на кафедре имеется опытный и грамотный преподавательский состав, прошедший хорошую школу службы в войсках, имеющий опыт работы с личным составом и желающий улучшить подготовку офицерских кадров для молодой узбекистанской армии, чтобы привести ее в соответствие с требованиями современного общевойскового боя.

Трудностей на кафедре много, все их предстоит разрешить в короткий срок. Уверен, что преподавательский состав не успокоится, пока студент, будущий офицер запаса, не будет чувствовать себя на тактическом занятии в поле так же уверенно, как и в аудитории.

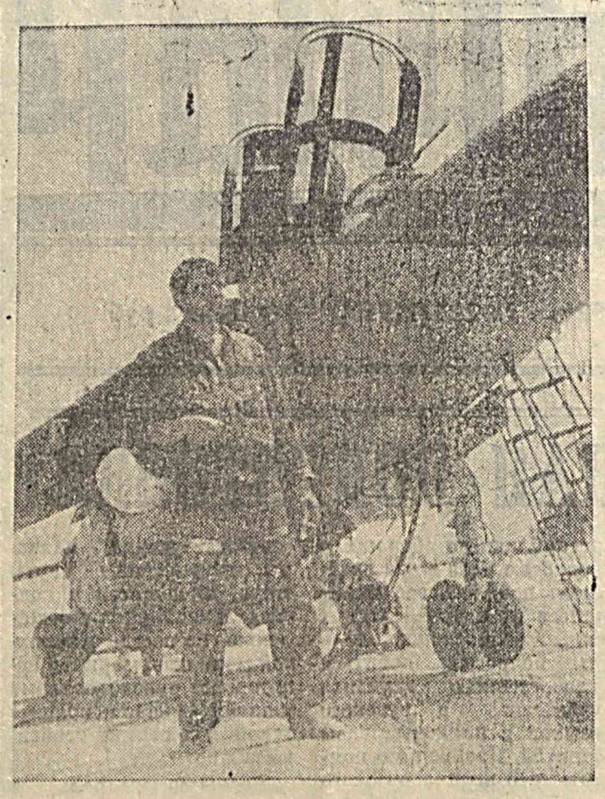

Говорят, что каждый военный летчик-истребитель имеет свой, присущий только ему одному почерк пилотирования крылатой машины. Так вот, эти слова можно с полным основанием отнести к командиру авиационной эскадрильи подполковнику Л. Манчицу. Настолько легок, изящен и стремителен полет его самолета — не спутаешь ни с кем.

Мастер боевого применения, он в совершенстве владеет приемами современного воздушного боя, творчески подходит к выполнению полетных заданий. Но, как считает сам подполковник Манчиц, достигнутые результаты не дают повода для самоуспокоения, скорее наоборот — дальнейшему совершенствованию летной выучки и обучения молодых летчиков. Им он без остатка передает свой богатый практический опыт, стремится воспитать в каждом из них настоящего воздушного бойца.

На снимке: **командир авиационной эскадрильи подполковник Л. Манчиц.**

Фото **В. ХОЛОШНЮКА.**

ПРОДОЛЖАЕМ ДИСКУССИЮ: «ЕСТЬ ПРОБЛЕМА?» — 22 сентября 1992 г.

„Да, есть проблема...“

22 сентября с. г. на страницах «Ватанпарвара» было опубликовано письмо рядового Абдуманапа Бозорова, озаглавленное в редакции вопросительным обращением к читателям «Есть проблема?» На взгляд сотрудников редакции, общественнозначимой темы коснулся воин-узбекистанец. Взволновал Абдуманапа факт оставления своих подразделений некоторыми солдатами. Увы, и на сегодняшний день такие позорные случаи все еще встречаются в армейской среде. Чем это можно объяснить?

25 сентября и 9 октября на страницах «Ватанпарвара» свою точку зрения по этому вопросу уже высказали сержанты С. Другов, А. Мишин, Л. Кривоноженко, рядовые Ф. Махмадиев, С. Номозов, У. Эшматов, кавалер ордена Красной Звезды старший прапорщик Б. Голубовский. Вели речь на эту тему наши читатели и в специальном выпуске газеты 14 октября, посвященном осеннему призыву молодых узбекистанцев на действительную военную и альтернативную службу.

Сегодня предлагаем вниманию суждения других читателей.

Г. ЮГАЙ, председатель Аккурганского военно-патриотического клуба «Регион»:

— Жму руку Абдуманапу Бозорову. Чувствуется, толковый он солдат. Я тоже не почитаю ловчачей, отлынивающих от выполнения своих обязанностей.

Но предлагаю взглянуть на проблему «беглецов от службы» — а она, конечно же, есть — пошире. Что ее породило? На мой взгляд, в последние годы оказалась пущенной на самотек такая важная, государственно значимая работа, как военно-патриотическое воспитание молодежи.

Целеустремленнее, активнее, убежден, должны работать клубы по военно-патриотическому воспитанию сограждан. И мы об этом помним. В нашем «Регионе», например, объединены по интересам около 200 воинов - интернационалистов. Имеется свой совет. У каждого — свой участок работы.

Все это, в конечном счете, хорошо сказывается. Допризывники охотно занимаются у нас в секции рукопашного боя по подготовке к службе в ВДВ. Не было случая, чтобы наш воспитанник в армии был в числе слабачков, отстающих.

Рядовой запаса Э. ОККУЗИЕВ, воин-интернационалист, кандидат в мастера спорта по самбо:

— Юношей надо лучше готовить к армейской службе. В частности, физически крепче должны быть многие наши сегодняшние десятиклассники, учащиеся профтехучилищ, техникумов. А то ведь на иного посмотришь — досада охватывает.

Увы, не часто встретишь очень многих допризывников в спортзалах, где тренируются боксеры, самбисты, дзюдоисты, гимнасты, тяжелоатлеты... Преподавая физкультуру в училище, я неизменно подчеркиваю, обращаясь к ребятам: трудно всегда будет. Как в жизни бывает — и снег, и дождь... И этого не надо бояться. Разумнее — тренироваться, учиться преодолевать трудности. Готовиться к взрослой жизни морально и физически.

С. УРАЗОВ, ветеран войны и труда:

— В каждом случае обязательно надо выяснить мотивы самовольного оставления части. Если за проступком кроется сознательный выбор дезертирства, то, несомненно, требуется власть употребить.

О воспитании молодежи. Заниматься этим делом призваны, безусловно, не только военно-патриотические клубы. Работников военкоматов, органов народного образования, районных спорткомитетов зачем же забывать?

С. ДЖУМАНГУЛОВ, участник Великой Отечественной войны, ветеран труда:

— Надеюсь, эти строчки прочитают родители сегодняшних призывников, молодых солдат.

Сейчас ваши сыновья будут служить сравнительно недалеко от дома, на территории нашей республики. Не надо, по-моему, баловать их своим чрезмерным вниманием. Они все-таки уже не мальчуганы-несмышленыши — парни!

Что имею в виду? Слышал от недавних солдат-сержантов, что некоторые родители чуть ли не ежемесячно навещают своих сынков. Дыньки-яблочки привозят, то да се. Ну зачем же так опекать парней? Не в парниках же им всю жизнь обитать. А на улице, в поле, на работе и холодно бывает, и жарко.

Письма к печати подготовил лейтенант Х. ЗАИНИЛОВ.

ИДУЩИЕ ВПЕРЕДИ

ПРИМЕР ОФИЦЕРА

● Курсант К. КАППЕРІ

Иной раз услышишь о ком-либо отзыв: «уставник». Причем произносится это слово эдаким уничижительным тоном. Мол, невозможно же всегда жить строго по уставу... Но давайте зададимся вопросом: «А что плохого в уставных требованиях?» Разве устав учит расхлябанности, неисполнительности, грубиянству? Разве не красив солдат, сержант, прапорщик, офицер, который при встрече с военнослужащим четко отдает воинскую честь, неизменно подтянут, опрятен — настоящая «военная косточка»? Прохожие невольно любуются им.

Вот таким примером четкого выполнения уставных требований служит для моих однокурсников старший лейтенант А. Лебедев. Хорошо подготовленный профессионал, физически крепкий, собранный человек. Патриот своей службы.

Приведу характерный факт. На недавнем занятии по строевой подготовке взвод, уставший от жары, заметно начал терять интерес к отработке строевых приемов. Даже в действиях сержантов С. Ахунова и А. Бишева поубавилось четкости. Хотелось укрыться в тени.

Старший лейтенант Лебедев окинул взглядом подчиненных, улыбнулся. «Вольно!» — сказал. И добавил: — «Объявляется музыкальная пауза...»

И сам запел нашу любимую строевую песню. Честное слово, такие секунды не забываются. Курсантов словно подменили. Ободрившись, подтянувшись, взвод дружно подхватил припев. Подразделение просто нельзя было узнать.

Таких «уставников» мы будем помнить.

● С. АЛЕКСАНДРОВ

— Младший сержант Виталий Шакин. «Выпускник» нашей бригады. В интересах производства его недавно перевели от нас. Сейчас сам возглавляет бригаду. И дела у него, насколько мне известно, идут неплохо...

— Рядовой Олег Алабжин. В нашей бригаде овладел специальностью плиточника-облицовщика. Причем — в совершенстве. И опять-таки в интересах общего дела покинул нас. Назначен инструктором производственного обучения. Обучает группу молодых военных строителей...

— Рядовой Анвар Рахимов. Тоже наш воспитанник. Правда, теперь уже бывший. Мастер на все руки. Назначен звеньевым в соседнюю бригаду...

НАСТОЙЧИВОСТИ ИМ НЕ ЗАНИМАТЬ

Когда сержант В. Косков рассказывал о военных строителях, прошедших через его бригаду, то был похож на учителя, вспоминающего своих учеников. Он с гордостью говорил о парнях, которые достойно продолжают начатое им дело. И чувствовалось, что за их судьбу он отвечал и продолжает отвечать до сих пор.

— Да и как же иначе, — говорит Валентин. — Сам часто у них бываю. Они нередко заходят. Нужны совет, помощь? Какой может быть разговор!

И все-таки основные заботы сержанта Коскова сейчас связаны со своим коллективом. Ведь не зря же о его бригаде идет молва, как о кузнице достойных кадров для строительных площадок. И поэтому нужно высоко нести марку передовиков производства, ни в чем не посрамить завоеванную упорным трудом честь.

Не случайно Валентин Косков от каждого солдата требует строгого соблюдения трудовой и воинской дисциплины. Первый вопрос, которым он обычно встречает новичка: «Уставы знаете?»

В бригаде часто проходят собрания. На повестку дня выносятся самые различные вопросы, волнующие весь коллектив.

Часто речь заходит о резервах для достижения намеченных рубежей. На одном из таких собраний военные строители решили вплотную заняться улучшением организации производственных процессов. И от слов сразу же перешли к делу. Так, раствор на стройплощадку доставляется теперь в строго определенное время. Перед окончанием работ на очередном этаже бригада направляет одно из звеньев на следующий, где оно готовит фронт работ для кирпичной кладки и монтажа сборных железобетонных конструкций.

Отличает бригаду сержанта Коскова и высокая культура производства. На объекте — всегда чистота и порядок.

Ядро бригады — звено монтажников. Возглавляет его рядовой М. Латипов. Здесь собрались самые лучшие специалисты.

Так вот это звено всегда и всюду показывает пример сознательного отношения к делу. Военные строители Г. Арефьев, Н. Денисов, Ю. Джуманиязов и другие организуют воспитательную работу, по-товарищески заботятся о формировании молодых военных строителей, составляющих значительную часть коллектива. Они терпеливо учат их, передают им свое мастерство, прививают любовь к профессии. Пройдет немного времени, и сегодняшние новички, как и их недавние предшественники, в совершенстве овладеют секретами высокопроизводительного труда. А пока идет учеба.

Но даже в этот трудный, так сказать, переходный период все задания успешно выполняются. «У них нет отстающих!», «Настойчивости им не занимать» — эти фразы я слышал не раз и не два. Да, все ребята выполняют нормы, несмотря на то, что некоторые призвались только весной. А ведь отбор в бригаду ведется отнюдь не по конкурсу.

Авторитет бригадира в подразделении так высок, что именно сержанту Коскову командир полностью доверяет, когда речь идет об очередном пополнении коллектива.

— Валентин умеет подойти к каждому человеку, умеет его выслушать, понять, помочь ему, — сказал офицер Н. Стрижов. — А это, по-моему, для бригадира главное. И не случайно в ребятах, которые изъявили желание работать в его коллективе, он не ошибся.

Большие надежды подают все. Но особенно хорошо идут дела у рядовых А. Шарифгалеева, Р. Мухамедиева, Н. Колесника, В. Житкова. Парни стараются изо всех сил и уже не раз удостаивались похвалы бригадира.

И к качеству в коллективе отношение особое. Можно с уверенностью сказать, что военные строители работают без брака. Может, еще и потому, что все помнят слова сержанта Коскова, сказанные им как-то на одном из собраний: «...Каждый на своем рабочем месте должен все делать так, чтобы ни сучка ни задоринки, чтобы можно было полюбоваться тем, что ты сделал. Гордиться, что это ты сделал, и знать, что краснеть за свой труд не придется!»

СПЕЦИАЛИСТЫ ТЫЛА

Трудно переоценить значение для жизнедеятельности Вооруженных Сил специалистов службы горючего. От четкости, слаженности их действий в значительной мере зависит боеспособность воинских коллективов. Выступая в роли снабженцев, курируют они подачу автомобильных бензинов, авиационного керосина, дизельного топлива, масел от нефтеперерабатывающих заводов до складов. Доставляют ГСМ до самых отдаленных потребителей.

Перевод экономики республик бывшего СССР, а ныне суверенных государств на рыночные рельсы, сокращение ассигнований на оборону обязывает и специалистов тыла беречь каждый рубль, искать пути рационализации снабженческого процесса.

На снимках: (вверху) оператор, старший прапорщик запаса А. Бростилов; (внизу) полковник В. Чекашкин подводит итоги действий подчиненных подполковника Ю. Козлова по сигналу «Сбор».

Фото **А. МАНТРОВА.**

ИДЕТ ПОДГОТОВКА К ЗИМЕ

НЕ ДЛЯ КОМИССИИ, А ДЛЯ СЕБЯ

● Рядовой К. НУРУЛЛАЕВ

Вот и пришла в наши края осень. Но дни стоят по-летнему теплые. Даже не верится, что скоро наступит зима. И тем не менее она не за горами, и все в нашем подразделении знают, что к ее приходу надо готовиться уже сейчас.

В свободное от службы время мы отремонтировали казарму. Здесь хорошо поработала бригада плотников, которой руководит сержант А. Маслов. Военные строители починили кровлю, перестелили в некоторых местах полы, утеплили оконные рамы.

Многое по подготовке к работе в зимних условиях делается сейчас и на строительных площадках. Ведь зима в наших краях капризная. Вчера, допустим, сияло солнышко. А на другой день неожиданно может пойти дождь. Сразу похолодает. А потом и снег может выпасть. Поэтому нужно быть всегда готовым к капризам природы.

На пусковом объекте, где трудится бригада младшего сержанта Л. Юнусова, военные строители сейчас занимаются утеплением бытовых помещений — раздевалки, комнаты отдыха, временной столовой.

А бригада сержанта В. Семакова готовиться к зиме начала с ремонта подъездных путей к стройке. Ведь от того, в каком они находятся состоянии, будет во многом зависеть производительность нашего труда.

Мои товарищи по службе стараются в эти дни не упустить свободную минуту и стремятся использовать ее с пользой для дела. Думаю, что зима не застанет нас врасплох. Потому что подготовительные работы мы ведем не для комиссии, а для себя.

ВЕСТИ ИЗ ПОДРАЗДЕЛЕНИЙ

ЗА УСЕРДИЕ В СЛУЖБЕ

● Д. ЮРЬЕВ

Чтобы добиться успехов в службе, нужно хорошо трудиться. А чтобы хорошо трудиться, нужно овладеть определенными профессиональными навыками. А чтобы стать мастером своего дела, нужно упорно и настойчиво учиться.

Все это хорошо уяснил с первых дней службы рядовой А. Гадельшин. За короткий срок он с помощью товарищей овладел специальностью каменщика и начал работать самостоятельно.

За усердие в службе, высокие производственные показатели рядовой А. Гадельшин не раз поощрялся командованием. А недавно ему был объявлен краткосрочный отпуск с выездом в родные края.

ИСТОРИЯ НАРОДОВ УЗБЕКИСТАНА

(Продолжение. Начало в № 219)

● Полковник в отставке В. СТУЛОВСКИЙ

СПИТАМЕН

ОБРУЧЕНИЕ СО СЛАВОЙ

Слились воедино два счастья. О, если он мог бы хоть краешком глаза заглянуть в будущее и увидеть, какую роковую роль сыграет в его судьбе эта женщина... Но главные события были впереди, а теперь предстояла встреча с «царем царей» — великим Искандером. Теперь они вместе должны завершать разгром персидского войска.

Скорей в Мараканду!

В Мараканду!

Именно там, в столице Согдианы, ее повелитель Спитамен должен встретить Александра — как царь царя.

Вельможи, сопровождавшие Спитамена, взяли лучшие одежды. Телохранителям и челяди — несть числа. Но краше и солиднее всех выглядел караван первой женщины Согдианы — прелестной Зары, жены Спитамена. Она восседала в позолоченной повозке с тонкими шелковыми занавесками, за которой следовала целая толпа рабынь и мрачных евнухов. Всю дорогу в караване грохотал бубен, заливались зурны, утихая лишь для того, чтобы дать простор чистым и звонким голосам певиц.

Зара тоже была на вершине счастья. Ее честолюбие было бы удовлетворено полнее, будь где-то рядом Спитамен. Но он, распорядившись о караване, ускакал куда-то по более важным делам.

Более спокойным был ее отец Ороба. Он уже прикидывал, как использовать высочайшее положение зятя для приумножения своих богатств.

Хотя стороны не договаривались, как в нынешнее время, о режиссуре встречи великого полководца, чье имя повергало в страх многих сатрапов и царей и малоизвестного потомка Сиявуша, она прошла, как утверждают летописцы, красиво и символично.

Правда, перед этой встречей в Мараканде разгорелась битва, превратившаяся в массовое побоище, в котором потерпевшей стороной оказались персы. Военачальник, ставленник Бесса, принялся готовить город к битве, к предстоящей осаде. Однако жители Мараканды не захотели поднять оружие против Искандера. Видимо, поработали гонцы Спитамена. Встретив сопротивление, персы, как обычно в таких случаях, начали избивать и грабить согдианцев. Но волна народного гнева была настолько сильна, что персы из нападающих сразу превратились в избиваемых. На персов бросились ремесленники, земледельцы, торговцы и даже жрецы! Современники писали, что «персов истребляли, как бешеных собак». Уцелевшая часть войска, захватив что попало, в панике побежала в сторону Пенджикента.

После этой победы радостные, возбужденные согдианцы стали готовиться к встрече гостей, какими им представлялись греки во главе с Александром Двурогим. Мужчины и женщины, надев лучшие наряды, понесли на головах корзины с плодами, свежим пшеничным хлебом и цветами.

Греки, готовившиеся к осаде, были изумлены такой встречей и радостно отвечали улыбкой на улыбку, аппетитно жевали хлеб и фрукты, вдыхали аромат цветов.

Окруженный телохранителями, Александр медленно ехал на своем знаменитом Буцефале и милостиво кивал на приветственные возгласы, порой морщась от оглушительного рева труб и грома барабанов. По лицу его временами пробегала тень. Вот уже недалеко и ворота Мараканды, а Спитамена не видно. Что мнит о себе этот щенок? (Он позабыл, что потомок Сиявуша моложе его всего на один год...). Ему, конечно, было бы куда приятнее видеть Спитамена, как и других поверженных монархов, стоящим на коленях. Но он понимал, что Спитамен — человек совершенно иного склада и на такое унижение не пойдет, скорее примет гордую смерть. Однако произошло совершенно непостижимое — этот азиат, фактически царь без государства, повел себя с ним как бы на равных.

По коридорам, образованным телохранителями, выехали навстречу друг другу Александр и Спитамен. Один — надменный, одержимый манией величия, а другой — напряженно-гордый, прямой, как тополь. Было у них и общее, что сближало: одежда. В отличие от своих вельмож, разодетых в золото и парчу, Македонский был в своих скромных военных доспехах, а Спитамен — в неизменном протертом плаще из леопардовых шкур. Какие-то мгновения, остановившись, они испытующе смотрели друг другу в глаза, скрестив взгляды, как мечи. Потом почти одновременно улыбнулись и обменялись учтивым поклоном. В ворота Мараканды они въехали рядом. Такого еще не было за все военные походы Македонского!

Несколько дней пировала Мараканда. Вина лились рекой. Песни и музыка звучали с раннего утра и до поздней ночи. Это было второе обручение Спитамена. Обручение со славой властителя Согдианы. Золотые и, пожалуй, единственные дни за всю его походную, жестокую и непредсказуемую жизнь.

Спитамен принимал посланцев из Наутаки, Пенджикента, других городов и селений Согдианы, торговцев, но особенно долго беседовал с ремесленниками, оружейниками, и те, выслушав указания Спитамена, уходили из Мараканды, стараясь меньше попадаться на глаза. Никому, даже любимой жене Заре, он не говорил, но держал в сердце недоверие к Македонскому. Потому так много времени и отдавал разговорам с представителями племен и родов Согдианы.

И Спитамен не ошибся. Через несколько дней Александр, не уведомив «брата» своего, царя Согдианы, поднял войско и повел его на Киресхату*, где еще оставались довольно крупные силы персов. Стерев с лица земли городок вместе со своими же соотечественниками - греками, бежавшими сюда много лет назад, он обрушился на кочевые племена согдийцев. Для всех это было, как гром средь ясного неба. Но только не для Спитамена. Он предчувствовал, хотя и не знал наверняка, коварство самовлюбленного завоевателя. Уж очень навязчиво Александр проявлял свое покровительство Спитамену.

После выступления Македонского на Спитамена обрушились его приближенные. Одни требовали немедленно присоединиться к Александру, чтобы при помощи греков урвать и себе добычу, другие советовали укрыться в горах и переждать, пока он не уйдет в новый поход — то ли в сторону Бухары, то ли Китая... Опять Спитамен вынужден был решать трудную задачу.

Но и у Македонского дела шли не блестяще. Многие воины и приближенные, даже его молочный брат, уставшие от походов и вкусившие в Мараканде несколько дней мирной жизни, потребовали возвращения на родину. Дошло до того, что он остался почти в гордом одиночестве и едва не отдал приказа повернуть назад. Но предание смерти молочного брата, еще нескольких приближенных устрашающе подействовало на некоторых военачальников, и льстецы, минуту назад требовавшие возвращения в Грецию, стали возносить Александру хвалу и выразили готовность идти с ним до самого края земли.

Поход продолжался. На вооруженные, но неискушенные в битвах племена сильно действовали метательные орудия, которыми греки владели отлично. Тяжелые, свинцовые ядра сметали на своем пути десятки воинов. А дротики, выпущенные из катапульты, пробивали насквозь самый крепкий медный панцирь. Что значили против этих орудий смерти даже тучи обыкновенных стрел... Согдийцы, не переставая жалить греческое войско, уходили от него, скрываясь в песках и горах.

Спитамен не торопился с решением. Он выжидал. Македонскому он послал верного сподвижника с двумя десятками воинов — официального представителя, как сказали бы сейчас. И этот посланец время от времени посылал в Мараканду гонцов с донесениями. Прибывали гонцы и из других городов и селений Согдианы.

И только после того как Спитамен ощутил пульс жизни родины, настроения соплеменников, он наконец решился.

И его решение тоже прозвучало, как гром средь ясного неба.

Он объявил восстание против Александра Македонского!

— Ты с ума сошел! — сказал ему тесть, отец Зары. — Сам лезешь в пасть к тигру. Искандер сделал тебя сатрапом Согдианы. Что еще надо?

У Оробы одна мысль — нажива и покой. Он неплохо устроился в Мараканде. Деньги — от торговли и подношений — потоком текли в его карман. Ему и при Македонском хорошо... Но так думали далеко не все.

— Я все обдумал, — сказал Спитамен. — Боги нам помогают. Горцы Урузшаны отрезали грекам путь на Мараканду. Саки, тиграхауды и жители Ферганы окружают греков. К нам на помощь спешат бактрийцы. Их ведет наш друг и брат Хориен. Как он придет, мы и ударим на Искандера со всех сторон. Из этого мешка ему не выбраться...

Спитамен гордо оглядел приближенных. Он явственно ощутил над головой ореол славы, будто победа над великим полководцем, завоевавшим половину мира, уже в руках.

— Стыд и позор будет тем, кто, отсидев дома, захочет воспользоваться плодами нашей победы, — высокопарно сказал Спитамен.

«Мы сделаем так, чтобы ее не было», — пробормотал его тесть, Ороба.

(Продолжение следует).

* Современный Ходжикент.

ВОИНУ — О СПОРТЕ

ОСНОВОПОЛОЖНИК УЗБЕКСКОГО БОКСА

В нашей почте немало писем, в которых читатели просят рассказать не только о нынешнем турнире «Памяти Джаксона» в Фергане, но и самом основоположнике бокса в Узбекистане. Пожелания узнать о биографии С. Джаксона прозвучали в письмах старшего лейтенант Р. Худайназарова, лейтенанта М. Рустамова, сержанта А. Балтыбаева, рядовых А. Джумаяязова и О. Вахибова.

Выполняя просьбу наших читателей, мы попросили рассказать о Сиднее Львовиче заслуженного тренера СССР А. Д. Дина, который многие годы проработал с ним вместе.

Сидней Джаксон родился 14 апреля 1886 года в США, в семье рабочего химического завода. Ему было 6 лет, когда умер отец. После смерти отца вынуждены были пойти работать старший брат Иллай, сестра Рита. С помощью товарищей отца вдове удалось устроить Сиднея в школу. Он рос бойким и смышленым мальчуганом. В школе сошелся с такими же, как и он, детьми бедных родителей—рабочих, мелких ремесленников.

С боксом Сидней впервые познакомился в школьные годы. Это были годы огромной популярности боксеров-профессионалов: Джека, Демпси, Фидцимоноса, Джона Салливена и Джеймса Коробетка, Джеймса Дейфрисса и Джона Джонсона.

Сидней был одним из тех пареньков, которые не могли не попробовать свои силы в этом мужественном виде спорта. Однако прошло немало времени, пока Сиднею Джаксону повезло — его заметили. Вскоре он стал одним из популярнейших боксеров Америки в наилегчайшем весе. Подписывая различные контракты на встречи с боксерами других стран, Джаксон побывал во многих уголках земли, и почти всегда рефери в ринге поднимал руку этого невысокого крепкого юноши. Первая мировая война застала Сиднея в столице царской России — Петербурге. Выезд в США был временно запрещен. Не получив возможности через посольство США в России выехать домой, Джаксон с рекомендательными письмами отправился в Среднюю Азию — в Ташкент, в далекую и неведомую восточную столицу.

1917 год Сидней Джаксон встретил в Ташкенте подмастерьем портного. Победа революции изменила решение Сиднея вернуться в США. Американец Джаксон был зачислен рядовым в интернациональную роту, четыре года не снимал он солдатскую форму, четыре года не выпускал из рук винтовки. В первых рядах своего полка Джаксон прошел с боями тысячи километров, освобождая Хиву, Мары, Тахтабазар, Ашгабат, Красноводск... В боях под Казанджиком он получил второе ранение. За смелость и отвагу в боях Джаксон неоднократно награждался именными подарками. После окончания гражданской войны, летом 1922 года Сидней Джаксон возвратился в Ташкент и был назначен инструктором по спорту Всеобуча.

С именем Сиднея Джаксона открывается страница развития бокса в Узбекистане. Он многие годы был бессменным старшим тренером сборной команды Узбекистана, представителем федерации бокса Узбекской ССР. За большие заслуги в развитии бокса в УзССР и Советском Союзе, воспитание плеяды замечательных боксеров, а впоследствии тренеров и пропагандистов бокса Сиднею Львовичу Джаксону было присвоено звание заслуженного тренера СССР по боксу.

Умер Джаксон в 1965 году. И уже с 1966 года ежегодно в различных городах Узбекистана проводится турнир памяти Джаксона. Традиционно в этих состязаниях принимают участие как опытные спортсмены, так и талантливые новички. В бескомпромиссных боях именно здесь впервые проявляются те, кого впоследствии по праву называют мастерами кожаной перчатки. Непредсказуемость каждого боя, возможность в полной мере проявить свои таланты и возможности сделали этот турнир широко известным и популярным среди несокрушимых боксеров Советского Союза, а теперь стран СНГ.

Примечательно, что это, если можно так сказать, — «семейный» турнир. Зарубежные спортсмены в нем не участвуют. Тренеры используют его в качестве пробы сил своих подопечных перед самыми ответственными мировыми соревнованиями.

Немало произошло в нашей стране событий, но попрежнему в двадцать седьмой раз прозвучит в Фергане судейский гонг, который объявит о начале турнира. Хочется искренне пожелать успеха всем боксерам в этом турнире, особенно узбекистанцам. Ведь Джаксон нашел в солнечном Узбекистане свою вторую родину.

Турнир памяти Джаксона

● Лейтенант Х. ЗАЙНИЛОВ

Останется в памяти турнир СНГ по боксу памяти Джаксона. В нем примут участие и боксеры спортивного клуба Вооруженных Сил Республики Узбекистан, которые входят в состав сборной команды республики. Наш корреспондент побывал на одной из тренировок армейских боксеров.

Когда речь идет о боксе, представляешь ринг и атлетов, ведущих напряженный поединок. Но мы познакомились с армейскими спортсменами в мирной обстановке — на стадионе СКА МО Узбекистана; на площадке для мини-футбола. Они азартно гоняли мяч.

Вот невысокий паренек ловко обводит одного за другим соперников. Удар. Гол! Минутная передышка. Мы воспользовались ею и познакомились с результативным форвардом. Это — мастер спорта прапорщик Нариман Атаев. Рядом с ним—атлеты, столь же удачливые на игровой площадке и на боксерском ринге прапорщики Эргаш Каримов, Хуршид Тураев и рядовой Булат Белосаров, также мастера спорта. Но вот завершился футбольный матч, и разгоряченные парни, оживленно обсуждая перипетии игры, спешат на гимнастические снаряды. Здесь проходит вторая половина утренней тренировки.

Последним покидает стадион дежурный тренер прапорщик Г. Пинчук. Мы попросили его рассказать о планах, о перспективах на будущее, о главных соперниках наших боксеров.

— Основные наши конкуренты на соревнованиях и, в частности, на предстоящем турнире СНГ памяти Джаксона — боксеры из Казахстана, Рессии и Армении. Кроме того, не исключено, что на турнире в каждой сборной будет по два-три лидера. Так что предстоят очень серьезные поединки.

Поэтому в своей подготовке ориентируемся на «почерки» своих соперников. Например, казахстанцы (лидеры в СНГ. — Авт.) сильны в технике, могут взять высокий темп, боксируют очень разнообразно, умеют навязать свой стиль поединка. Россиян отличают мощные нокаутирующие удары, физическая выносливость, умение держать удары. А армянских боксеров—подвижность, чувствительность, сильные удары. Это мы учитываем в обязательном порядке.

На турнире памяти Джаксона, который состоится в Фергане, мы в основном будем «обкатывать» наших молодых армейских боксеров—кандидатов в мастера спорта рядовых Ф. Уракова, А. Шина, А. Хафизаджиева. Каков их настрой на победу — покажут предстоящие соревнования. Продемонстрируют парни не только свое мастерство, но и, наверное, покажут своими выступлениями работу тренеров.

...Вечером по учебно-тренировочному плану боксеров ожидал зал бокса «Динамо», где проводились спарринги. Но на этот раз им пришлось «драться» в непривычных условиях: разница в весе была значительной. За объяснениями мы обратились к старшему тренеру сборной команды республики майору В. Шину:

— Здесь преследуются две цели: боксер тяжелого веса в поединке с легковесом развивает ловкость, а тот, наоборот, — обретает силовую выносливость. У армейских боксеров хорошие традиции. В их успехи вложен большой труд предшественников — спортсменов и тренеров. Верим, что турнир Содружества независимых государств принесет новые победы.

Итак, наша богатырская дружина готовится к отъезду в Фергану на турнир, где молодым боксерам предстоит заявить о себе. Их настойчивость, трудолюбие внушают надежды на успех. Хочется, чтобы сбылись ожидания.

По призванию и долгу

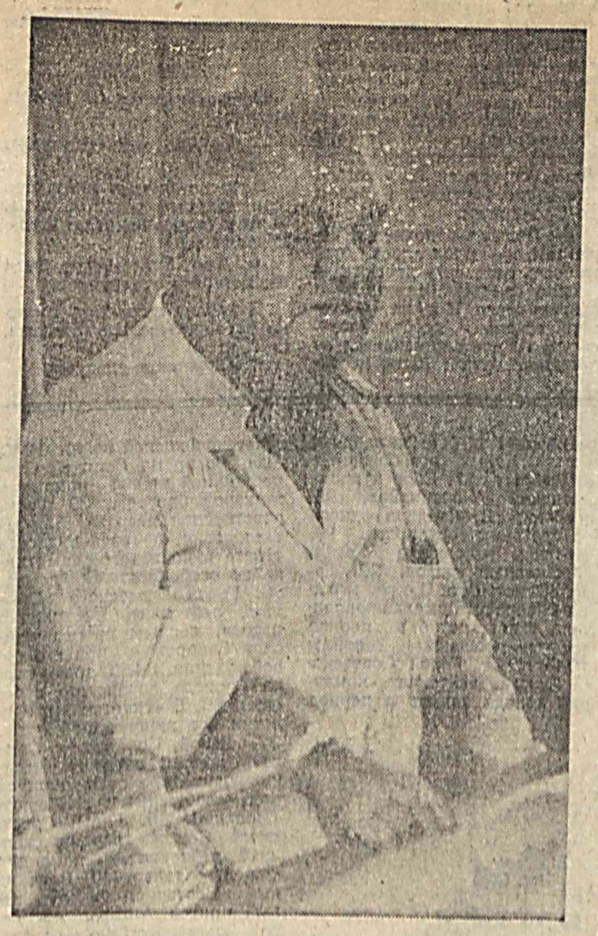

Есть две профессии, куда люди обязаны приходить по призванию. Это медики и учителя. Любовь к людям, сострадание к чужой боли обязательны в медицине. Вот почему для больных особенно дороги люди, занимающиеся врачебной профессией по призванию и долгу.

Много теплых слов больные воины говорят в адрес медсестры медчасти Тамары Васильевны Кожевниковой. Она, как мать, добра, внимательна к своим подопечным. За плечами Тамары Васильевны почти 40 лет работы в медицине. Большой опыт позволяет ей нередко заменять и врачей в том случае, если надо срочно оказать больному медицинскую помощь.

Живя в Средней Азии, Тамара Васильевна прекрасно знает традиции, обычаи и язык узбекского народа. Знание языка тоже способствует хорошему контакту с больными воинами местной национальности.

Добросовестный труд медсестры Кожевниковой отмечен неоднократно благодарностями и похвальными грамотами командования подразделения.

Большим уважением у врачей и больных в подразделении пользуется начальник аптеки—ветеран части, участник минувшей войны Манаб Аскамович Аскамов. В свое время, до пенсии, полковник медицинской службы Аскамов возглавлял медпункт части. Ветераны, больные вспоминают о нем, как о хорошем человеке, добросовестном работнике, прекрасно знающем дело. Ну а самое главное — Манаб Аскамович заботится о здоровье молодых солдат с такой же тревогой, как заботился бы о здоровье своих сыновей. Да и воины ему годились действительно в сыновья.

Фото С. АМИНОВА.

УЗБЕКИСТАН: ПАНОРАМА ДНЯ

ТАШКЕНТСКИЙ МЕЖДУНАРОДНЫЙ...

ПРИЗ ГЛАВНОГО СПОНСОРА

В рамках XI кинофестиваля стран Азии, Африки и Латинской Америки состоялась презентация приза главного спонсора кинофестиваля — Народной академии культуры и общечеловеческих ценностей. Его название — «За утверждение общечеловеческих ценностей». Он будет присуждаться лучшему фильму, утверждающему принципы человеколюбия, гуманизации отношений между людьми и государствами, взаимообогащения культур разных народов.

Приз, созданный ташкентским художником Ю. Ф. Кученковым, представляет собой выполненный из цветного и белого металлов тюльпан с тремя лепестками-кинолентами. Это символ единства и творческого сотрудничества кинематографистов трех континентов. Изображение инкрустировано драгоценными камнями.

ГОВОРЯТ УЧАСТНИКИ ФЕСТИВАЛЯ

Чесико ТОНАКА, японский кинокритик:

— Я впервые в Узбекистане. До этого принимал участие во многих международных кинофорумах — в Москве, Каннах, Берлине. На таком, как этот, бывать прежде не приходилось: Ташкентский фестиваль мне близок по духу. Кроме того, в нашей стране заметно усилился интерес к кино Средней Азии. В Токио есть кинотеатр, где всегда демонстрируются фильмы республик бывшего Советского Союза. Поэтому я немного знаю узбекское кино, его мастеров. В частности, люблю фильмы Латифа Файзиева, видела их на разных фестивалях — в Москве, Сочи. Надеюсь, что ташкентский кинофорум поможет порадовать японского зрителя новыми интересными лентами, закупленными здесь.

Маганбхай САБАНИ, индийская корпорация «Интернешнл фильм»:

— Участвую в Ташкентских кинофестивалях с 1972 года. Сам занимаюсь кинобизнесом вот уже более 40 лет. Наша корпорация является одним из самых крупных экспортеров индийских фильмов, контролирует около 50 процентов всей кинопродукции Индии.

На ташкентский кинорынок мы привезли 13 фильмов. Кроме того, видеокассеты с индийской музыкой и песнями, которые так любят в вашей республике. В Ташкенте мы намерены и сами закупить ряд новых фильмов. Думаю, что среди них обязательно будут ленты узбекских кинематографистов.

ПОРОДНИЛСЯ С КОСМОСОМ

Имя этого крупного ученого долгое время не упоминалось в печати. Все, чем многие годы занимался главный конструктор Ташкентского КБ машиностроения Шавкат Ахадович Вахидов, было под грифом «Секретно». 60 авторских свидетельств получил академик Международной инженерной академии, член-корреспондент Академии наук Узбекистана, доктор физико-математических наук за научные разработки, посвященные космосу. Его 60-летний юбилей отметила научная общественность Ташкента.

Участие в торжествах приняли известные ученые и конструкторы в области космического приборостроения из Москвы, Санкт-Петербурга, Самары, Красноярска, космонавт В. А. Джанибеков. Они отметили, что труды Ш. А. Вахидова внесли значительный вклад в развитие физической науки, космонавтики и приборостроения, снискали широкое признание.

Разнообразен круг интересов ученого — радиотехника и связь, технология и конструкция новых образцов техники на Земле и в космосе, материаловедение, спектроскопия, педагогика и даже... восточная поэзия. Ведущий специалист в области экспериментальной физики и космического приборостроения, Ш. А. Вахидов разработал оригинальные датчики регистрации ядерного излучения, предназначенные для космоса.

С его именем связано создание аппаратуры для исследования веществ в условиях невесомости и полупромышленного получения материалов с уникальными свойствами. Созданные под его началом установки успешно эксплуатировались космонавтами на орбитальных станциях «Салют» и «Мир». Сейчас Ш. А. Вахидов руководит работами по внедрению достижений космической техники и технологии в народное хозяйство, в частности, по созданию образцов медтехники и приборов экологического контроля, системы предупреждения селей, снежных лавин.

По инициативе ученого организованы лаборатории радиационных процессов в Институте ядерной физики Академии наук Узбекистана, кафедра космического приборостроения в Ташкентском техническом университете. Ш. А. Вахидов — не только крупный исследователь, но и педагог, общественный деятель. Он был создателем и первым председателем Фонда поддержки одаренной молодежи имени Улугбека. Много лет под его руководством проходят международные аэрокосмические школы для одаренных детей. Он — организатор и президент Федерации космонавтики Узбекистана.

НОВОСТИ ЭКОНОМИКИ

УДАЧНОЕ НАЧАЛО

Первая попытка самостоятельно выйти на внешний рынок оказалась успешной для коллектива Андижанского завода «Электроаппарат». Здесь без задержек приступили к выполнению договора о поставке китайским партнерам низковольтной аппаратуры. Две трети продукции уже отправлено заказчикам самолетами. Остальная часть готова к отгрузке. Таким образом, заводчане реализовали изделий сразу на 100 миллионов рублей, но получат за них инвалюту.

Половина этих средств пойдет на приобретение современного оборудования в Индии — для расширения производства. Остальная выручка — на улучшение бытовых условий, социальную защиту работников.

— В дальнейшем мы намерены освоить производство бытовых электросчетчиков, электропатронов, вилок, — говорит директор завода А. Юнусов.

ШЕРСТЯНЫЕ ИЗДЕЛИЯ ИЗ СОВХОЗА

Цех по выпуску шерстяных одеял и мужских шарфов начал действовать в совхозе «Чадак» Папского района.

В этом козо-овцеводческом хозяйстве давно поняли, что продавать пух и шерсть в виде сырья гораздо менее выгодно, чем готовые изделия. Поэтому и решили создать малые предприятия. От реализации их продукции в нынешнем году ожидается получить более трех миллионов рублей прибыли.

ВОЗРОДИЛИ ОТРАСЛЬ

В Багатском колхозе имени Искандера Досова возродили овцеводство, которое лет тридцать назад было признано здесь бесперспективным. Восстановить его удалось за счет реализации продукции... фарфорового, аккумуляторного, швейного цехов, других подсобных производств. (УзА).

НА ЖИТЕЙСКИХ ПЕРЕКРЕСТКАХ

ПОРТРЕТ БЛАГОПОЛУЧИЯ

● Л. МАЛЮГА, специальный корреспондент «Ватанпарвара»

Анна Владимировна Никитина задумалась. И некоторое время мы шли молча. Что-то ее явно огорчило в моем вроде бы простом вопросе: как женсовет, который она возглавляет, работает с неблагополучными семьями.

— Знаете, — заговорила Анна Владимировна, — а ведь во многих печатных изданиях только и читаешь о различных кризисных ситуациях в семье. Наверное, виновато наше непростое время... И, конечно, сопутствующие всему этому конфликты и противоречия, драмы, пример которых может заставить читателя посочувствовать, посопереживать в том или ином случае, а может и задуматься: так ли я себя веду? Все эти публикации полезны и нужны в воспитательных целях. Мы и сами, когда собираемся на заседания женсовета, обсуждаем такие статьи, разбираем похожие ситуации... Но неужели счастливые семьи, их опыт не заслуживают внимания?

Анна Владимировна снова замолчала. Теперь настала моя очередь задуматься. Както еще со школьной скамьи фраза Льва Николаевича Толстого: «Все счастливые семьи похожи друг на друга...» принималась безоговорочно, как хрестоматийная. Благополучие — безконфликтно, о нем как будто и сказать нечего. Нет острых углов. Но какой-то опыт счастья, наверное, есть все-таки?

Счастливая семья... Каков ее портрет? В чем, как говорим мы, крепость семьи в быту, или стабильность, как выражаются ученые, то есть способность стойко выдерживать все превратности судьбы, отражать житейские бури?

Может, лучше пойти по простому пути — побывать в семьях, которые уверены в своем счастье, отдохнуть у семейного очага, который поддерживается неизбывным согласием двоих. Спросить у них совета и прислушаться, если сможем...

— Считаю, что у нас в городке есть не одна семья, с которой можно писать портрет благополучия, — Анна Владимировна рассказывает о некоторых супружеских парах, которые много лет живут в любви и согласии. А я пытаюсь понять: чем же они похожи? Конечно, не стереотипной внешней одинаковостью, а внутренней красотой — в отношениях, чувствах, даже в решении житейских проблем.

— И все-таки, — продолжает Анна Владимировна, — если уж кого-то брать за образец, то это семью Олейников. Давайте как-нибудь нагрянем к ним в гости!

Так мы и сделали.

Хозяйка дома — Елена Даниловна — встретила сердечно, приветливо. Маленькая Наташенька внимательно нас оглядела. Анну Владимировну она уже знала. А к незнакомым, как мне сказали, малышка относится не то что бы настороженно, а внимательно-изучающе. Но через некоторое время девочка занялась своими игрушками.

Мы пили чай и говорили обо всем — о политике, о ценах и, конечно же, о жизни военного городка, его новостях. И о последнем — больше, так как сплошная чернуха в газетах, по телевизору ой как набила оскомину. Уж лучше вспомнить о том, как силами детского сектора женсовета — его возглавляет Елена Даниловна — поставили сказку «Колобок». Спектакль понравился всем: и взрослым, и детям. Ах, какой был очаровательный Колобок! Наташа Микитенко, что его играла, очень артистичная девочка. А Лиса в исполнении Насти Сецковой, пожалуй, не хуже.

В это время Наташа нам объявила, что пришел из школы Дима. Это средний сын Олейников. А старший, Саша, уже закончил школу и учится в техникуме в другом городе. Наташа все не дождется, когда у папы отпуск, чтобы они все вместе поехали к братику и бабушке. В свои два с половиной года девочка очень рассудительна. Наверное, сказывается взрослое окружение: отношение к ней не как к несмышленышу, а как к полноправному члену семьи. Хотя, и не без того, что балуют.

А как же иначе? Самая младшая. Да к тому же в народе говорят: маленькая девочка — это божье создание. Сколько от нее в доме тепла! Вот она вместе с мамой рано утром провожает на службу папу, долго стоит у окна и машет ему вслед. Затем — брата. Как только стукнет калитка, спешит к двери встречать. А как трогательно охраняет сон папы, если у того выпадает немного времени вздремнуть после обеда. Ходит на цыпочках, всем напоминает: тихо, папа отдыхает. Сама же заглядывает в комнату, когда он проснется, у нее есть к нему вопросы. Как только Владимир Александрович откроет глаза — стремглав к нему, и о чем-то они шепчутся. Елена Даниловна не мешает секретничать. А Дима посмеивается, глядя на них, и поддразнивает Наташу тем, что он вроде бы подслушивает. Правда, она сама через некоторое время свои «секреты» рассказывает вслух.

...Тем временем подошел и глава семьи подполковник В. Олейник. Владимир Александрович немного посидел с нами, а потом, извинившись, попросил отпустить его в мастерскую, которую соорудил в подвале дома. Не часто выпадает свободная минутка, а у Владимира Александровича есть увлечение — резьба по дереву. Даже в новогодний вечер, посидев немного за столом с семьей, отпросился в мастерскую. И отпустили, зная, что не скоро ему удастся подержать в руках резец: предстоял выезд в поле.

А ведь не каждая жена поступила бы так, как Елена Даниловна. Другая, пожалуй, приняла бы за оскорбление желание мужа провести праздник в подвале. Но в этой семье привыкли относиться друг к другу с пониманием, предупредительно.

Откуда истоки этой доброжелательности, уважительного отношения? Все пришло с жизненным опытом? Оказывается, нет. В восемнадцать лет вошла Елена Даниловна в семью Олейников. И ей на всю жизнь стали примером заботливое отношение, взаимная доброжелательность, что царили здесь. Все это благодаря свекрови Фаине Гордеевне. Очень тепло о ней отзывается Елена Даниловна, хорошую школу взаимопонимания, да и терпения, если хотите, она прошла.

Только не подумайте, что у семьи Олейников нет своих проблем и жизнь их — сплошное взаимное любование друг другом. Была у них и горечь утраты, которая отошла на задний план только с рождением Наташеньки. Были и частые переезды, сплошь и рядом неустроенность была — словом, все то, что сопутствует любой офицерской семье. Но Олейники выходили с честью из всех испытаний. Житейские неурядицы не испортили их взаимоотношений, они только объединяли еще крепче и без того крепкую, стойкую ко всем невзгодам семью.

А ведь семейное благополучие — не выигрыш в лотерею. Эта гармония создавалась трудом всех Олейников, которые всегда сообща поддерживают огонь в своем семейном очаге, что обогревает не только их, но и всех, кто соприкасается с этой семьей.

Не знаю, удалось ли мне хотя бы частично приоткрыть смысл семейного счастья, нарисовать пусть даже схематичный портрет благополучной семьи. Об этом судить вам, дорогой читатель. Да, у некоторых из вас, уж очень дотошных, может возникнуть вопрос — зачем в наше бурное и столь непредсказуемое время, когда рушится все и вся, такой «розовый» материал? А ведь несмотря на то, что у нас что-то разваливается, мы еще и пытаемся что-то строить, да еще с оглядкой на лучшие западные образцы. Так вот, и в Штатах, и в Германии плохой семьянин не добьется успеха ни на малом, ни на большом поприще. И прочный семейный тыл является одной из главных составных продвижения по служебной лестнице. Стоит и нам об этом подумать...

РАССКАЗ

ГОЛУБОЕ ЛЕТО

Н. МАХМО

(Продолжение. Начало в № 219).

— Давай попробуем заменить диафрагму.

Водитель принялся за дело. Гридасов помогал ему. Последними словами ругал себя: «Даже записку не оставил. Трудно было ее в триангуляционный знак воткнуть?!» Так принято у топографов. Оставляют записку, сообщая в ней, когда и куда отправилась группа. При необходимости людей легко отыскать.

Настроение упало не у одного командира. Хмуро переживали случившееся солдаты. Лица в грязных разводах пота, припорошены мелким и острым, как наждак, песком. Сагиндыков, намереваясь поднять настроение, запел, дурачась:

Голубые дороги,
Голубые дороги —
Им конца и края нет...

— Иди ты со своими дорогами, — оборвал его рядовой Слепцов, парень крепкий, ладно скроенный, серьезный.

— Зачем сердишься, Андрюша?

— Зачем, зачем! — передразнил его Слепцов. — А то не видишь!

Наконец офицер и водитель отошли от мотора.

— Ну, может, заведется? — с надеждой произнес Гридасов. Многое бы он сейчас отдал, чтоб грузовик тронулся, одолел хотя бы эти примерно четыре километра дороги. Там и до родника рукой подать. Туда, случается, заворачивают машины. Водители не оставят в беде.

Двигатель ожил. Но заработал неуверенно, с перебоями. Валентин Георгиевич блаженно привалился к спинке сиденья, радуясь даже этой сбивчивой мелодии мотора.

— Вперед! Пошла, пошла, родимая!

Гридасов старался выглядеть веселым, беззаботным, подбадривал водителя. А у самого на душе кошки скребли. Не скис он и когда машина встала, когда все попытки исправить злосчастный бензонасос ни к чему не привели.

— Ну что, дорогие мои, придется немного поработать. Нас шестеро мужиков. На горку подтолкнем грузовичок, а с нее он сам побежит. Взялись!..

Лишь к полудню, изнемогая от жажды, обессиленные, топографы добрались до родника. Долго и жадно пили из него, несмело бившего из-под каменной глыбы, что козырьком свисала у самой подошвы крутолобого холма. Медленно и трудно отходили от усталости.

Офицер, лежа в тени машины, думал над тем, как поступить. Его живые черные глаза тоскливо взирали на пустыню, на безлюдную дорогу. Мыслями же возвращался к той точке, где его группа завершила комплекс работ.

«Спеши исправить ошибку», — билось в мозгу. Так учили его поступать в военном училище. Так советовали делать опытные офицеры части. Но... легко сказать: «Исправить ошибку». Это — шагай обратно к триангуляционному знаку, оставь там записку, указав в ней место, где находится группа... Тридцать километров туда, столько же обратно. Однако идти надо. Чем быстрее это сделать, тем лучше. Ведь, не обнаружив топографов там, где им положено быть, командир забьет тревогу, вынужден будет предпринимать поиски.

Однако не то что идти, шевелиться не хотелось. Солнце, медленно сползая к горизонту, одурело жгло пустыню. В выцветшей лазури — ни облачка. Гридасов перевернулся со спины на бок, вприщур взглянул в барханную даль. Она, добела раскаленная и неуютная, слепила глаза, сушила их маревом. Ночью, конечно, будет легче. И все-таки до триангуляционного знака не менее семи часов хода. Там отдохнуть чуть-чуть и — обратный путь. Еще семь-восемь часов. К утру можно вернуться. А потом? Ждать помощи и... взыскания.

Гридасов готов был отправиться в путь сам. Но так делать не положено: правилами техники безопасности топографам категорически запрещено действовать в одиночку. Прикинул, кого взять с собой. Подрее других выглядел Слепцов. На нем Гридасов и остановил свой выбор.

— Андрей, как чувствуешь себя?

— Нормально.

— Наполняй фляжки, свою и мою. Настраивайся на... голубую дорогу.

— Туда пойдем? — догадался Слепцов.

— Туда... Сагиндыков, остаешься здесь старшим.

— Пятнадцать часов, товарищ старший лейтенант. Самая жара. Не лучше ли переждать?

— Не стоит откладывать... Часам к восьми-девяти утра ждите нас.

Сказал Гридасов так, но уже где-то на середине пути понял, что за восемь часов не одолеть ему и Андрею Слепцову эти проклятые тридцать километров: вязли ноги в сыпучем песке, много сил вытягивали барханы. Глубокой ночью добрались наконец до места последнего «бивуака» группы.

— Отдохни, Андрей.

Вырвав из блокнота листок, Гридасов при свете фонарика набросал несколько строк, указал, где находятся он и его подчиненные, причину задержки в пути. Оставив записку в триангуляционном знаке, спустился с холма. Блаженно растянулся рядом со Слепцовым.

— Полчаса отдохнем и пошагаем, — вполголоса, будто боясь нарушить дремотную тишину пустыни, сказал он и закрыл глаза. В душе — пустота, горечь необъяснимой обиды на все случившееся за истекшие сутки. Даже неодолимое желание вырваться из пустыни, которое овладело им вчера, притупилось. Уже не столь властно манила дорога. Усталое воображение как бы отрешилось от всего. Город, гарнизон, дом, где ждет его, Валентина Гридасова, Наташа — самый родной человек, — сильнее обычного скрыты голубой дымкой. Дымкой этой подернут и сам полевой сезон — целая вечность голубизны, пропитанной весенними ливнями, летним зноем, «скрашенной» неуютом кочевой жизни.

Обидна несправедливость: научно-технический прогресс мало чем одарил топографов. Как четверть века назад пользовались примусом, так и теперь. Фонарь «летучая мышь» разве только в музее увидишь да в палатке топографов, ну еще, может быть, у геологоразведчиков.

Чувство досады возникло у Валентина, когда подумал о своей службе — трудной и малопрестижной. О топографах и в газетах-то не часто пишут.

Все верно. Только предложи кто-нибудь старшему лейтенанту Гридасову: «Поменяй профессию» — отказался бы.

Поколения топографов скреплены верностью профессии. Непоседливой, суетной, неуютной профессии скитальцев по белу свету. Это как наследственная болезнь. Гридасов слегка прихватил ее у отца, военного топографа, которого они с матерью не видели месяцами. Окончательно же сломила Валентина «болезнь», пока служил действительную. За годы, отданные военно-топографическому училищу, и вовсе нельзя было излечиться от нее.

Припозднившаяся луна медленно и торжественно выплыла из-за гор. Огненно-красная, холодным оком пробуравила темноту, молоком растеклась по барханному морю. Трепетный свет, казалось, вызвал ликование пустынной живности. К веселому верещанию сверчков прибавились стрекот цикад, шорохи прытких тушканчиков, осторожных фаланг. Офицер и солдат медленно отходили от усталости, жары. Двигаться не хотелось. Гридасов переборол себя, встал.

— Подъем, Андрей. Теперь легче будет идти. Светло и прохладно. Воды у тебя не осталось?

— Н-нет.

Гридасов протянул свою фляжку.

— Промочи горло.

Слепцов сделал глоток, встал.

— Хорошо, хоть ориентиры приметные...

Слепцов имел в виду пик, над которым зависла луна. В этом направлении им и следовало идти.

— Да-а, тут смешно было бы потерять ориентировку.

В начале пути хоть изредка перебрасывались фразами.

(Окончание следует).

УГОЛОК ОХОТНИКА И РЫБОЛОВА

ПАСТУШКИ

● Н. БОДРОВ

Семейство пастушковых многочисленно. Часть из них не может быть объектом охоты, так как крайне сужен ареал их распространения. Самый крупный представитель этого семейства — султанка занесена в Красную книгу. Семь же видов — лысуха, камышница, коростель, пастушок, погоныш-крошка, обыкновенный и малый погоныши являются птицами охотничьими и, кстати, многочисленными. В нашей республике численность этих птиц увеличивается за счет пролетных.

Для охоты на патушковых не требуется ни дальних выездов, ни выгадывания сроков. Пастушки держатся даже на небольших водоемах, где есть прибрежная растительность. Выбрав небольшой плесик, где обнаружены на топком берегу следы пастушков, ранним утром занимается скрадок. Пастушки осторожны. Попасть в небольшую птицу, то появляющуюся, то исчезающую на кромке зарослей, непросто. Стрелять нужно «половинками» зарядов с дробью № 9.

На вечерней зорьке лучше идти в обход все знакомые озерца. Здесь пастушки жируют.

Пастушка иногда называют водяным коростылем. Они схожи и размером, и бурой окраской. Но пастушок отличается изогнутым вниз красным и довольно длинным клювом. И крик его своеобразен — похож на визг поросенка.

Камышница — ярко окрашенная птица, величиной с голубя. Клюв у нее красный, а на лбу бляшка такого же цвета. Ноги зеленоватые, с оранжевой перевязью на нижней части голени. Пальцы на ногах длинные, и птица свободно бегает по притопленной растительности. Когда она плывет, хвостик подергивается и сверкает белое подхвостье. В зарослях камышница передвигается ловко, выдавая свое присутствие довольно громким «кек-кек».

Погоныш такого же размера, что и пастушок, но клюв у него короткий и конический, а телосложение более плотное. Но главное, что не дает спутать погоныша с коростылем, — это отсутствие в оперении рыжего цвета. Перо у погоныша темное. На пролете его чаще встретишь по сухим местам и реже возле воды. Этого не скажешь о малом погоныше и погоныше-крошке. Они встречаются только возле воды. Оба величиной меньше погоныша обыкновенного. Между собой различить их очень трудно. Если у добытой птицы основание клюва красноватое — это малый погоныш. У погоныша-крошки внешнее опахало первого махового пера белое.

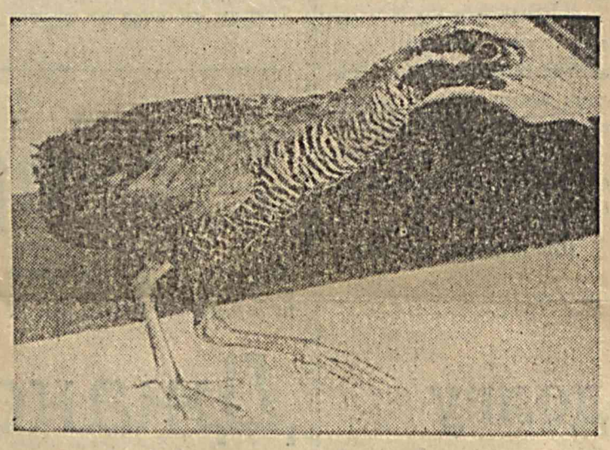

Писатель С. Т. Аксаков называл пастушковых болотными курами. Он отмечал, что к осени они становятся жирны чрезвычайно и вкусны, а мясо их мягко и сочно.

Немногим более 10 лет назад произошло сенсационное событие. В северной части острова Окинава японские орнитологи обнаружили неизвестную ранее научному миру разновидность птицы семейства пастушковых, о котором мы ведем речь. Орнитологический институт Ямасина сообщил, что эта птица (она на снимке) длиной около 30 сантиметров, с красноватым клювом и чешуйчатыми ногами проживает здесь уже около 20.000 лет. Однако в процессе эволюции она полностью утратила способность летать и спасается от врагов бегством. Живет эта дальняя родственница нашей лысухи в девственных малоисследованных лесах острова Окинава в небольших норах, питаясь мелкой болотной живностью и растениями.

Фото Джапан пресс.

ИЗ ИНОСТРАННОГО ЮМОРА

Вернувшись с охоты, муж с чувством собственного достоинства выкладывает перед женой зайца. Посмотрев на зайца, жена спрашивает с подозрением:

— Скажи, что означает эта цифра: 17-25, написанная на твоем зайце?

Муж нашелся немедленно:

— Я заметил точное время, когда убил его.

***

— Моя собака умница. Когда приходит домой, например, то сама нажимает кнопку звонка.

— А что, у нее нет своих ключей?

***

— Однажды в Африке мне пришлось заночевать в джунглях под деревом. И, представьте себе, ко мне подкрался лев. Да так близко, что я почувствовал на шее его дыхание.

— И что же вы сделали?

— Я поднял воротник.

Любопытинки

Свиньи — рыболовы

На атолле Бакаофо в центральной части Тихого океана обитают дикие свиньи — рыболовы. Ученые из Австралии, которые долгое время наблюдали за их жизнью, утверждают, что они отличные пловцы и ныряльщики. Свиньи ловят рыбу даже на пятнадцатиметровой глубине. Все еще загадкой остается факт, как животные попали на острова.

Аквариум — гигант

В японском городе Кайнам сооружен аквариум с очень крупным смотровым окном. Его размеры составляют 15.4 метра в длину и 3.3 метра в высоту. Толщина стекла — 19,5 сантиметра. Обитателями супераквариума стали редкие виды рыб Тихого океана.

Касатка против яхты

Этот случай произошел во время одной из трансатлантических гонок «Атлантический треугольник» несколько лет назад. Разъяренная касатка напала на итальянскую яхту «Джиа-3» и затопила ее. Случилось это в семистах морских милях к юго-западу от Островов Зеленого Мыса. Все шесть человек экипажа высадились на спасательный плотик и на следующий день были подняты на борт парохода, следовавшего в Нью-Йорк.

Салоны рыболовов

Несколько лет назад в Токио было открыто более пятисот салонов рыболовов. Каждый посетитель за небольшую плату получает бамбуковое удилище с насадкой и в течение часа может ловить карпов в искусственном садке или бассейне.

В большинстве салонов обслуживающий персонал состоит из девушек. В их обязанности входит подзадоривать рыболовов, восхищаться пойманными рыбами, а также вручать премию — кружку пива — удильщикам, которым удается выудить более пяти рыб.

Такие салоны в столице Японии пользуются большой популярностью, самые крупные из них посещают до 1.000 рыболовов в день.

Оригинальное удилище

Французу Патрику Дерану удалось поймать 5-килограммового лосося... собачьим поводком. Дерам прогуливался со своим псом по берегу канала, пролегающего от городка Кан к проливу Ла-Манш, когда заметил увесистую рыбину, плескавшуюся на небольшой глубине. После секундного замешательства он снял со своего питомца поводок, соорудил скользящую петлю и вытащил рыбу за хвост.

ТАНКИСТАМ, САМООТВЕРЖЕННО СРАЖАВШИМСЯ ЗА СВОБОДУ И НЕЗАВИСИМОСТЬ РОДИНЫ, ПОСВЯЩАЕТСЯ

КРОССВОРД

По горизонтали:

5. Герой Советского Союза, гвардии младший техник-лейтенант, механик-водитель тяжелого танка. 7. Город в Испании. 9. Травянистое сповое лесное растение. 11. Герой Советского Союза, гвардии лейтенант, командир танка. 14. Загадка, в которой искомое слово или фраза изображены комбинацией фигур, букв или знаков. 15. Наложницы богатого мусульманина. 17. Герой Советского Союза, гвардии сержант, механик-водитель танка «Боевая подруга». 22. Часть здания, постройки. 23. Английский врач, один из основоположников нефрологии. 24. Название озера в Бурятии. 25. Пресноводная рыба из семейства карповых. 26. Божество в самодийской мифологии; в мифологии ненцев — главное злое божество. 27. Портовое сооружение для причала судов. 28. Подразделение в пехоте и в некоторых других родах войск. 29. Герой Советского Союза, гвардии старший лейтенант, командир батареи СУ-152. Погиб при штурме Кенигсберга. 32. Группа животных одного вида, держащихся вместе. 34. Представитель одной из древнейших народностей. 35. В западной семитской мифологии бог охоты, рыболовства. 36. Твердая накладка на место перелома. 38. Шерсть овцы. 41. Преступник, занимающийся кражами. 42. Место, где происходит сражение. 44. В шумеро-аккадской мифологии божество круга богов города Лагаш. 46. Герой Советского Союза, гвардии лейтенант, командир танка, навечно зачислен почетным курсантом в Харьковское танковое училище. 49. Насыпь. 50. Герой Советского Союза, капитан, командир танковой роты. 52. Каста парией в феодальной Японии. 54. Нота. 53. Отдельное движение классического танца. 56. Город и порт в Японии. 57. Воинский чин в казачьих войсках.

По вертикали:

1. Первая буква греческого алфавита. 2. Герой Советского Союза, старший лейтенант, командир роты, погиб при освобождении Венгрии. 3. Одновременный выстрел из нескольких орудий. 4. Представитель североевропейской народности. 6. Болезненное ощущение холода. 7. Цвет шерсти у животных. 8. Герой Советского Союза, гвардии старший лейтенант, командир взвода тяжелых танков. 10. Раствор смол в спирте, скипидаре или масле. 12. В мусульманской мифологии имя Иисуса Христа. 13. Атрибут игры в хоккей. 14. Командир гвардейской танковой армии, принявшей боевое крещение в Орловско-Курской битве под Прохоровкой. 16. Герой Советского Союза, командир танка, заменивший в бою командира роты при освобождении г. Выборга. 17. Сбор нужных сведений у очевидцев, свидетелей. 18. Столица одного из арабских государств. 19. Краткое изложение речи, обобщенный вывод. 20. Герой Советского Союза, младший сержант, механик-водитель танка, погиб в период советско-японской войны 1945 г. 21. Герой Советского Союза, лейтенант, командир взвода танков в период советско-финской войны 1940 года. Во время Великой Отечественной войны командир танковой бригады. 30. Государственная награда. 31. В филологии: разновидность текста рукописного памятника по особенностям языка. 33. Герой Советского Союза, лейтенант, командир взвода, первым прорвавшийся в Запорожье при его освобождении. 34. Твердая горная порода зернистого строения. 36. В египетской мифологии бог виноградной лозы. 37. Герой Советского Союза, старший сержант, механик-водитель, отличившийся при освобождении г. Ловича (Польша). 39. Герой Советского Союза, гвардии старший лейтенант, командир тяжелого танка. 40. Река на юге Восточной Сибири, левый приток Ангары. 45. Герой Советского Союза, майор, командир батальона, отличился при освобождении Польши. 47. Герой Советского Союза, сержант, командир орудия танка, отличился при освобождении Чехословакии. 48. Долговременная огневая точка. 49. Часть суши, выдающаяся острым углом в море. 50. Древнее оружие. 52. Крупный исторический период. 53. Поселок, населенный пункт в горах Кавказа.

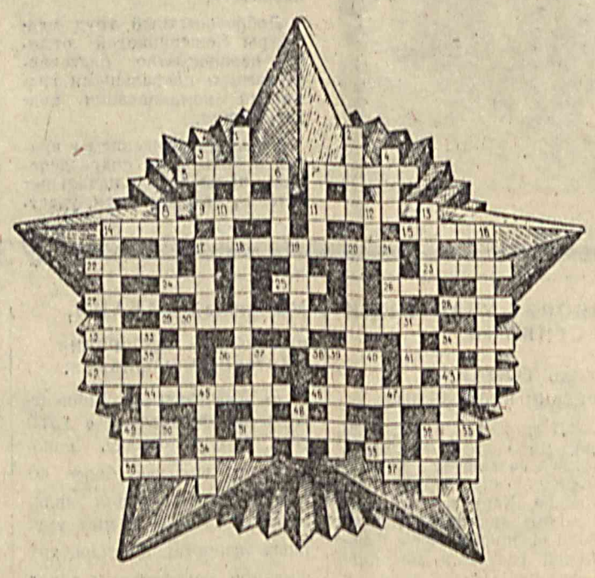

Составил Ю. КРИВОВ.

И. о. редактора Ю. И. ПОПОВ.

АДРЕС РЕДАКЦИИ: 700031 ТАШКЕНТ, ул. САПЁРНАЯ, 21 — ТЕЛЕФОНЫ

Зам. редактора — 56-17-98; отв. секретарь — 56-04-60. Отделы: воинской службы и воспитательной работы — 69-35-55; по связям с государственными и общественными организациями — 56-08-72; массовой работы и спорта — 56-02-49; культуры и организации досуга — 56-03-48; социологии и рекламы — 56-54-76; подписки — 56-03-46; заказов — 56-18-44. Начальник издательства — 56-04-90; дежурный — 56-09-81, бухгалтерия — 56-03-82.

ПОЗИЦИЯ РЕДАКЦИИ МОЖЕТ НЕ СОВПАДАТЬ С ТОЧКОЙ ЗРЕНИЯ АВТОРОВ ПУБЛИКУЕМЫХ МАТЕРИАЛОВ.

Подписка на газету принимается в органах почтовых предприятий концерна «Узбекистон почтаси» Республики Узбекистан (индекс 64617). Цена подписки с 1 ноября до конца года — 24 рубля. Оформить подписку можно и непосредственно в редакции газеты «Ватанпарвар». Организаторы коллективной и индивидуальной подписки должны доставить в редакцию заказ в двух экземплярах, абонементы и доставочные карточки, деньги или банковское поручение.

КАК ПОДПИСАТЬСЯ НА ГАЗЕТУ «ВАТАНПАРВАР»!