СОЦИАЛЬНО-ЭКОНОМИЧЕСКАЯ И ОБЩЕСТВЕННО-ПОЛИТИЧЕСКАЯ ГАЗЕТА РЕСПУБЛИКИ УЗБЕКИСТАН

ПРАВДА ВОСТОКА

ОСНОВАНА 2 АПРЕЛЯ 1917 ГОДА

УЧРЕДИТЕЛЬ – КАБИНЕТ МИНИСТРОВ РЕСПУБЛИКИ УЗБЕКИСТАН

19 марта 1996 года вторник

№54 (23236)

Цена свободная

АВАНС ДЛЯ ЗЕРНОВОДОВ

237 миллионов сумов под договора на урожай зерновых нынешнего года получили зерноводы Кашкадарьи. Теперь у них есть возможность использовать четверть выданного аванса на выплату заработной платы, а остальные деньги потратить на крайние нужды - покупку новой техники и запчастей, посевного материала, удобрений и прочие расходы.

Согласно постановлению Кабинета Министров Республики Узбекистан "Об объемах производства и закупок зерна колосовых культур в 1996 году" Министерству финансов республики совместно с Центробанком и Галлабанком было дано задание изыскать необходимые денежные ресурсы для авансирования закупаемого зерна. Кашкадарьинской области выделяется 443 миллиона сумов для выплаты аванса хозяйствам в размере не менее 40 процентов от закупочных цен. Зерноводы области намерены произвести 740 тысяч тонн зерна колосовых, объем государственных закупок составит 370,5 тысячи тонн.

- Договорная кампания практически завершена, и хозяйства получают авансы под производство урожая зерна 1996 года в объемах, определенных госзаказом, - сообщил управляющий Кашкадарьинским отделением специализированного акционерно-коммерческого Галлабанка Р. Хайдаров.

Наиля Искандерова.
Соб. корр. "Правды Востока".

ПУТЬ НАШЕГО НАРОДА - ЭТО ПУТЬ НЕЗАВИСИМОСТИ, СВОБОДЫ И ГЛУБОКИХ РЕФОРМ

СЕССИЯ ОБЛАСТНОГО КЕНГАША

В Ургенче 16 марта состоялась третья внеочередная сессия Хорезмского областного Кенгаша народных депутатов. В ней участвовали депутаты областного Кенгаша, депутаты Олий Мажлиса республики, избранные от Хорезмской области, хокимы городов и районов области.

На сессии был рассмотрен организационный вопрос. В связи с назначением Маркса Жуманиезова министром сельского хозяйства он освобожден от обязанностей хокима области. По предложению Президента Узбекистана Ислама Каримова депутаты утвердили на должность хокима области исполнявшего обязанности хокима Хорезмской области Искандара Юсупова.

На сессии с речью выступил Президент Узбекистана Ислам Каримов.

В сессии Хорезмского областного Кенгаша народных депутатов принимали участие первый заместитель премьер-министра Узбекистана Исмаил Джурабеков, государственные советники Президента Тимур Алимов, Бахтиер Гуломов, Хайрулла Джураев, заместитель премьер-министра Рим Гиниятулин, а также руководители ряда министерств и ведомств.

(УзА).

ВЫСТУПЛЕНИЕ ПРЕЗИДЕНТА ИСЛАМА КАРИМОВА

на сессии Кенгаша народных депутатов Хорезмской области

Здравствуйте, дорогие друзья!

Искренне рад видеть вас бодрыми, в добром здравии, в хорошем настроении накануне нашего большого праздника - Навруза, в столь прекрасную пору пробуждения, цветения и роста всего живого на земле. Позвольте поздравить жителей Хорезма, весь узбекский народ с этим светлым праздником. Пусть нынешний год будет добрым, урожайным, пусть он станет годом изобилия, роста, мира и спокойствия.

Прошедший 1995 год был важным этапом на пути независимого развития нашей страны. В нашей памяти он останется годом, когда Узбекистан занял достойное место в мировом сообществе, когда полностью прекратился спад производства, начал стабилизироваться уровень жизни нашего народа, углубились демократические принципы правового государства.

В минувшем году процесс реформирования охватил все сферы нашей социальной жизни, реформы глубже проникли в наш образ жизни и наше сознание. Начали, наконец, изживаться иждивенческие настроения, сняты многие препятствия на пути предпринимательства и бизнеса. Достигнуты первые ощутимые успехи в приватизации и разгосударствлении собственности, всесторонней поддержке предпринимательства. Подробный разговор об этом состоялся на недавнем заседании в Кабинете Министров, посвященном итогам 1995 и задачам на нынешний год.

Утвердившиеся в нашей стране мир и спокойствие, стабильность и гражданское согласие стали основным гарантом успеха проведения кардинальных реформ в экономико-политической и духовной жизни. Достигнутые результаты прежде всего неразрывно связаны с изменениями в нашем мировоззрении. Наш самоотверженный и трудолюбивый народ в своем стремлении к независимости и великому будущему своей страны, осознав себя творцом будущего своей Родины, величия нации, готов отдать этому благородному делу весь свой талант, свои силы и возможности.

Мы представляем себе экономику и духовность в неразрывном единстве. Потому что в обществе, переживающем экономический кризис, неизбежно в глубоком упадке находится и духовность. И наоборот, духовно обедненное, нищее общество никогда не сможет осуществить никаких реформ.

В этой связи нас радует, что Хорезм является краем древней культуры, прекрасного искусства, литературы, проникнутой мудрой жизненной философией и идеями гуманизма, одним из мировых очагов просвещения и науки.

В историю мировой цивилизации золотом вписаны многие имена ученых, мыслителей, просветителей - уроженцев Хорезма, которые прославили нашу Родину на века. Весь мир знает и глубоко чтит наших великих предков Аль-Беруни, Аль-Хорезми и десятки других выдающихся хорезмийцев.

Историко-культурное наследие хорезмского оазиса непосредственно связано с историей города Хивы.

Учитывая то особое место, которое занимает Хива в прогрессе мировой культуры, 28-я сессия Генеральной конференции ЮНЕСКО, проходившая в Париже в октябре-ноябре 1995 года, приняла решение о широком праздновании 2500-летия городов Бухары и Хивы в мировом масштабе. На основе этого международного документа и правительство Узбекистана приняло соответствующее специальное постановление.

Наглядным свидетельством того, что узбекская культура, духовность занимают достойное место в мировой истории, является и широкое празднование в нашей стране 660-летнего юбилея великого сохибкирана, объявление 1996 года годом Амира Темура.

Уважаемые друзья!

Мы сегодня по праву гордимся нашими великими предками, теми духовными ценностями, которые и ныне являются гордостью нашей страны и нации. Именно эти ценности дают нам силы для созидания, для преодоления трудностей и сложностей переходного периода, оберегают и вдохновляют.

Вместе со всем нашим народом и хорезмийцы своим самоотверженным трудом вносят большой вклад в дело всестороннего процветания нашей Родины.

Отдавая дань глубокого уважения жителям Хорезма за их трудолюбие, созидательные способности, признавая их большие заслуги, мы должны тем не менее, пользуясь случаем, повести и откровенный разговор о допущенных ошибках и недостатках, неиспользованных возможностях и тех проблемах, которые необходимо безотлагательно решить.

Нужно особо отметить тот факт, что хорезмийцы сумели осуществить много хорошего. В частности, в отраслях народного хозяйства утвердились различные формы собственности. Разгосударствлены большинство промышленных предприятий, торговых организаций и службы быта, хозяйств. В то же время имеется ряд проблем, допущены ошибки и недостатки в деле углубления экономических реформ, развитии народного хозяйства, в решении социальных вопросов, в правоохранительной деятельности и работе с кадрами.

В чем они проявляются?

Прежде всего в вопросах **приватизации и развития многоотраслевой экономики** допускается много формализма, нет стремления глубоко вникнуть в суть этих процессов. В городе Дружба, в Гурленском, Шаватском, Ургенчском районах не полностью осуществлена приватизация государственных предприятий, включенных в основную территориальную программу.

В области также не выполнены программы по продаже намеченных объектов недвижимости и незавершенного строительства. В 1995 году в области продано всего-навсего восемь незавершенных объектов.

Из-за того, что денежные средства от приватизации не поступают своевременно, областной бизнес-фонд смог выдать кредит лишь 17 предприятиям.

Основа рыночной экономики - **создание малых и частных предприятий.** Если мы не сможем эффективно развить предпринимательство, нам будет трудно достичь намеченных целей.

Хорезм исторически был краем деловых и предприимчивых людей. Однако в последние годы здесь чувствуется отставание. Побывав здесь в первые годы независимости, мы ставили в пример всей стране выстроенные еще в 1992 году торговые ряды, работу предпринимателей.

К сожалению, за прошедшие три года темпы этой работы очень замедлились. Особенно плохо обстоят дела в Хозараспском, Ханкинском, Шаватском, Янгибазарском районах. В результате того, что не придавалось серьезного внимания, не оказывалось должной поддержки хокимиятами области, городов и районов, областным управлением Госкомимущества, бизнес-фондом, отделениями банка, в 1995 году из общего числа зарегистрированных предприятий около 2700 - то есть каждое третье, бездействовало.

В Ургенче, не утруждая себя изучением причин дебиторских и кредиторских долгов, просроченности платежей по ссудам, другими конкретными вопросами, вынесли вердикт "бездействует" и приняли незаконное решение об исключении этих малых, частных и других предприятий из государственного реестра.

В организации деятельности малых, средних и частных предприятий нельзя не видеть некой односторонности. Вместо заявленного в своем уставе **производства товаров народного потребления они на самом деле ограничиваются лишь куплей-продажей и посредничеством.**

Только на основе развития среднего, малого и частного предпринимательства, реального подъема уровня жизни сельского населения мы сможем добиться стабильного развития нашей экономики, обеспечения достатка в жизни нашего народа. Об этом говорилось на сессиях Советов народных депутатов Самаркандской и Кашкадарьинской областей, а также на четвертой сессии Олий Мажлиса страны.

Здесь я вновь хочу повторить задачу: **продвижение промышленности в сельскую местность, широкое развитие производства, строительство новых малых и средних предприятий, создание новых рабочих мест с тем, чтобы вовлечь в производство население из "глубинки".** Если мы примем во внимание прирост населения (по области этот показатель составляет 3 процента), то нетрудно понять, насколько это направление важно и актуально.

Пущены на самотек вопросы привлечения иностранных инвестиций, создания совместных предприятий по переработке сельхозпродукции, оснащенных новыми технологиями. Рентабельность же существующих совместных предприятий весьма низка, две трети из них по разным причинам даже прекратили свою деятельность.

Вот уже два года не работают узбекско-южнокорейский "Торговый дом" в городе Ургенче, совместные предприятия "Диер" в Кошкупырском районе, узбекско-турецкое "Питнак" в городе Дружба.

В чем тут причина? Почему иностранцы, приезжая к нам с большими надеждами на успех, через некоторое время возвращаются к себе домой? Потому что они сталкиваются с бюрократизмом, диктатом, взяточничеством. Из-за личных амбиций отдельных руководителей лишается многого весь народ.

На сегодня в Хорезмской области насчитывается более 40 тысяч жителей, не занятых полезным трудом. Прибавьте сюда избыток рабочей силы, высвобождаемой в сельском хозяйстве. В 1995 году в биржи труда обратились 13672 человека, 9734 из них были обеспечены работой.

Справедливости ради нужно сказать: в последние годы в Хорезме наблюдается оживление промышленности. В 1995 году, по сравнению с 1994 годом, на 29 процентов возросло производство продукции на промышленных предприятиях. Основная часть общего валового продукта произведена на предприятиях негосударственного сектора. Однако за этими вроде бы благополучными общими показателями тоже стоят нерешенные проблемы.

Нет стабильности в производстве промышленной продукции. На многих предприятиях области допущено снижение объемов производства, отдельные же вообще прекратили свою деятельность.

Тревожит то, что, несмотря на общий рост производства товаров народного потребления, по сравнению с прошлым годом, снизились объемы производства таких столь необходимых людям продуктов, как мясо, хлеб, кондитерские изделия, мука, макароны.

В 8 из 12 районов и городов области, в том числе в городе Хиве, Ургенчском, Кошкупырском, Хазараспском районах снизился объем промышленного производства.

Чем можно объяснить те факты, что акционерное общество "Хива гилами", являющееся самым крупным промышленным предприятием области, снизило в 1995 году, по сравнению с 1994 годом, объем производства на 28 процентов, акционерное общество "Ширин" в городе Ургенче произвело продукции меньше на 56 процентов? Безынициативность, иждивенческие настроения **в капитальном строительстве** стали хронической болезнью в области. В результате отсутствия внимания, равнодушного безразличия местного руководства пущено на самотек финансирование строительства, поиск источников денежных средств для этой цели.

Если по республике 67 процентов капитальных вложений направлено на строительство промышленных объектов и совершенствование структуры народного хозяйства, то в Хорезмской области на эти цели выделено лишь 49 процентов.

Перед страной стоит задача создания новых технологий, замена физически устаревшего оборудования новым, отвечающим мировым стандартам. В этой связи резко увеличиваются затраты денежных средств, предназначенных на приобретение и установку нового оборудования.

Если в 1995 году по республике для этих целей было выделено более 30 процентов бюджетных ассигнований, то в Хорезме этот показатель составил лишь 8 процентов.

Руководство области не использует своих возможностей в вопросах капитального строительства собственными силами и самофинансирования.

Считаю недопустимым, чтобы средства, выделенные на капитальное строительство, оставались не освоенными.

Совершенно непростительно, что из средств, выделенных на строительство водовода Туямуюн - Ургенч, освоено лишь 39 процентов.

(Окончание на 2-й стр.)

Его Превосходительству Президенту Российской Федерации г-ну Ельцину Б.Н.

Уважаемый Борис Николаевич!

В Узбекистане с большой тревогой восприняли решение Государственной Думы Российской Федерации от 15 марта 1996 года, принятое по инициативе коммунистов, о денонсации Беловежских соглашений.

По сути дела, это решение не что иное, как призыв к восстановлению бывшего СССР, коммунистической идеологии, возврат к тоталитарной системе, ко всему тому, что однозначно отвергнуто в 1991 году и народом России, и всеми другими народами Содружества независимых государств, в том числе и народом Узбекистана. Мы убеждены, что альтернативы СНГ нет, и России в нем по праву принадлежит ведущая роль.

Узбекистан раз и навсегда выбрал путь независимости, равноправного и взаимовыгодного сотрудничества со всеми государствами, в первую очередь - с Россией, российским народом, с которым нас связывают вековые узы дружбы и братства.

Мы твердо убеждены, что путь, избранный Россией в 1991 году, - это путь обновления, демократических реформ, строительства суверенного демократического независимого государства, это путь процветания, путь создания достойной жизни для народа с его огромным природным, материальным, духовным и интеллектуальным потенциалом.

Уважаемый Борис Николаевич!

Мы убеждены, что с Вашей стороны, со стороны Президента и признанного лидера России, которого поддерживают все демократические силы, силы обновления российского общества, будут приняты все необходимые меры для достойного отпора различным политическим кругам, стремящимся вернуть Россию к старому, отжившему себя строю, и что Россия уверенно будет продолжать курс реформ и займет подобающее ей место в мировом сообществе.

С уважением
Ислам Каримов,
Президент Республики Узбекистан.

В КЕНГАШЕ ОЛИЙ МАЖЛИСА РЕСПУБЛИКИ УЗБЕКИСТАН

15 марта состоялось расширенное заседание Кенгаша Олий Мажлиса Республики Узбекистан. В заседании приняли участие руководство Олий Мажлиса, председатели комитетов, руководители депутатских фракций, политических партий и движений.

На заседании было высказано отношение к принятому Государственной Думой Российской Федерации 15 марта решению, которое направлено на воссоздание бывшего Союза.

Выступившие члены Кенгаша, руководители депутатских фракций, политических партий и движений подчеркнули, что данное решение Государственной Думы России является популистским, по своему содержанию оно не имеет под собой никакого правового основания.

Кенгаш Олий Мажлиса принял постановление по данному вопросу.

Постановление
Кенгаша Олий Мажлиса Республики Узбекистан

О РЕШЕНИИ ГОСУДАРСТВЕННОЙ ДУМЫ РОССИЙСКОЙ ФЕДЕРАЦИИ ОТ 15 МАРТА 1996 ГОДА

Кенгаш Олий Мажлиса Республики Узбекистан постановляет:

считать невозможным обсуждение принятого Государственной Думой Российской Федерации 15 марта 1996 года решения, направленного на воссоздание бывшего СССР.

Узбекистан твердо выбрал собственный путь создания и укрепления независимого, демократического, правового государства и гражданского общества, основанного на рыночных отношениях, путь интеграции в мировое сообщество.

В Республике Узбекистан даже не собираются развязывать дискуссию как по поводу правомерности или неправомерности создания СНГ, так и по воссозданию бывшего Союза в той или иной форме - Евразийского союза ли, федерации ли, конфедерации ли - документ, который как будто собираются подписать Белоруссия, Казахстан и Россия. Никакой интеграционный процесс, предусматривающий создание надгосударственных структур, не может быть приемлемым для Узбекистана.

Кенгаш Олий Мажлиса еще раз подчеркивает, что путь, выбранный Узбекистаном, принят на основе свободного волеизъявления народа на референдуме 29 декабря 1991 года, где 98,2 процента граждан однозначно проголосовало за формулировку "Одобряете ли вы провозглашенную Верховным Советом Республики Узбекистан государственную независимость Республики Узбекистан?"

Одновременно с этим заявляем, что на референдуме, проведенном на территории бывшего СССР 17 марта 1991 года, в Республике Узбекистан народ проголосовал и по второму бюллетеню, формулировка которого фактически сводит на нет содержание вопроса союзного референдума, на результате которого пытается обосновать свое решение от 15 марта 1996 года Государственная Дума Российской Федерации. Более того, независимость Республики Узбекистан была провозглашена 31 августа 1991 года, задолго до официального оформления распада СССР.

Председатель
Олий Мажлиса
Республики Узбекистан
Э. Халилов.

гор.Ташкент,
15 марта 1996 г.

НАЗАД ПУТИ НЕТ

Председатель Олий Мажлиса Республики Узбекистан Эркин Халилов и министр иностранных дел Абдулазиз Комилов 16 марта встретились с руководителями посольств иностранных государств и представительств международных организаций в нашей стране, а также с представителями зарубежных и местных средств массовой информации.

На встрече было выражено отношение к постановлению Государственной Думы России, направленному на возрождение бывшего СССР. Было четко отмечено, что оно не имеет абсолютно никакого отношения к независимому, уверенно идущему своим путем Узбекистану. Данное постановление Государственной Думы - сугубо внутреннее дело России, и оно не может влиять на другие независимые государства. На встрече было с сожалением отмечено, что такие необдуманно принятые решения, рассчитанные на возврат к прошлому, могут оказать только отрицательное влияние на процесс интеграции между странами СНГ. Было сообщено, что Кенгаш Олий Мажлиса принял соответствующее постановление по этому вопросу.

(УзА).

ЗАЯВЛЕНИЕ ПРЕСС-СЛУЖБЫ ПРЕЗИДЕНТА РЕСПУБЛИКИ УЗБЕКИСТАН

16 марта 1996 года состоялась третья внеочередная сессия Кенгаша народных депутатов Хорезмской области. Выступая на этой сессии, глава нашего государства выразил отношение Республики Узбекистан к решению Государственной Думы Российской Федерации от 15 марта 1996 года, направленному на реанимацию бывшего Советского Союза.

Президент отметил, что нынешняя обстановка в России характеризуется особым накалом предвыборных страстей. Как известно, распад бывшего СССР был официально оформлен на встрече Президента России Ельцина, бывшего Президента Украины Кравчука и бывшего главы государства Беларусь Шушкевича в Беловежской пуще 8 декабря 1991 года. Тогда же они провозгласили образование Содружества независимых государств.

Президент Каримов заявил, что решение о создании Содружества независимых государств было ратифицировано парламентами всех государств-участников Содружества. Парламент России ратифицировал это решение в 1991 году.

15 марта 1996 года Государственная Дума Российской Федерации нового созыва, как одна из палат парламента России, по инициативе депутатов-коммунистов приняла решение о денонсации Беловежского соглашения, что воспринято как призыв к восстановлению бывшего СССР.

Государственная Дума Российской Федерации, желая юридически обосновать свое решение, аппелирует к результатам союзного референдума от 17 марта 1991 года, то есть четырехлетней давности: мол, тогда большинство граждан бывшего СССР проголосовало за сохранение Союза.

Президент Ислам Каримов поддержал мнение Президента России Бориса Ельцина, высказанное им по телевидению и через прессу о необоснованности и неправомерности решения нижней палаты Российского парламента, его заявление о том, что Совет Федерации и Президент России не утвердят подобное решение Государственной Думы.

Следует отметить, сказал руководитель нашей страны, что Государственная Дума превышает свои полномочия, когда выдает собственное решение за общее желание народов всех бывших республик СССР вновь объединиться.

Выражая мнение народа Узбекистана, Президент Ислам Каримов напомнил об августовских событиях 1991 года, о попытке государственного переворота членами печально известного ГКЧП. Узбекистан еще тогда, 19 августа твердо заявил о собственном пути развития, о своей решимости добиться свободы, о том, что никакие ГКЧП и их решения для Узбекистана не имеют никакого значения. Тогда еще было твердо заявлено, что у Узбекистана свой, только ему присущий путь развития.

Это решение было поддержано общественностью, всем народом Узбекистана.

(Окончание на 4-й стр.)

ПУТЬ НАШЕГО НАРОДА - ЭТО ПУТЬ НЕЗАВИСИМОСТИ, СВОБОДЫ И ГЛУБОКИХ РЕФОРМ

(Окончание. Начало на 1-й стр).

В области никто всерьез не занимается вопросами привлечения иностранных инвестиций. Если в 1994 году были освоены зарубежные инвестиции, соответствующие 796 тысячам сумов, то в 1995 году этот объем снизился до 128 тысяч.

Развитие рыночных отношений выдвигает требования, которым необходимо уделять особое внимание. Это прежде всего **повышение качества продукции, производство конкурентоспособных товаров, снижение цен, изучение покупательского спроса, постоянная и тесная связь с потребителями.**

Вследствие того, что этим вопросам не придавалось должного внимания, в складских помещениях предприятий области скопилось нереализованной продукции на 3 млрд. сумов. Куда это годится?

С развитием рыночных отношений в республике появились **различные формы собственности.** Это - закономерный процесс. Его основная цель - формирование в стране класса собственников. Хозяин собственности никогда не пустит на ветер свой капитал или недвижимость, он будет беречь собственное достояние - как источник своего материального благополучия.

На местах не проводится разъяснительная работа. Акционеры плохо информированы, не знают о своих правах, о том, какие дивиденды могут получить со своей доли собственности.

По итогам 1995 года 30 процентов предприятий, выпустивших свои акции, не смогли выплатить акционерам дивиденды! В том числе Хивинское молочное акционерное общество, Янгибазарский агрохимсервис, Ургенчское районное закупочно-торговое общество, передвижная механизированная колонна Багатского агростроя и другие организации.

Совершенно нетерпимое положение дел! Из-за этого население теряет доверие к ценным **бумагам, подрывается** авторитет осуществляемых реформ, снижается их результативность. Это непростительно!

В результате того, что банковские, налоговые учреждения и хокимы не предпринимали действенных мер для развития производства товаров народного потребления, расширения сферы платных услуг, в области растет **денежная эмиссия.** По итогам года в области объем эмиссии достиг 64 процентов - это на 42 процента больше, чем предусматривалось.

В этом отношении ничем нельзя оправдать деятельность, а вернее, полную бездеятельность хокимиятов Багатского, Янгибазарского, Кошкупырского районов.

Обратимся к цифрам.

Объем эмиссии составляет в Багате 77,6 процента, в Янгибазаре - 80,1 процента, в Кошкупыре - 85,5 процента. Пусть теперь хокимы этих районов сами дадут оценку своей деятельности.

По итогам 1995 года в области оборот розничной торговли по сравнению с 1994 годом составил 88,5 процента, в городе Дружба, Хивинском, Багатском районах уменьшился более чем в два раза.

На сессии Олий Мажлиса я подробно останавливался на вопросе расширения сети бытовых услуг в кишлаках. Это очень важный вопрос, определяющий наш жизненный уровень, культуру. Однако в селах области **предприятий службы быта** создано в 2-4 раза меньше, чем предполагается реальной потребностью.

Неудовлетворительно в области обстоит дело с организацией платных услуг населению. В прошлом году в общем их оказано на 530 млн. сумов - этот объем по сравнению с 1994 годом составляет 52 процента. На душу населения в области оказывается бытовых услуг всего на 70 сумов.

Из 124 бань, имеющихся в области, 43 - не работают. В коллективном хозяйстве имени Олтибоя Курбонова Кошкупырского района, в котором проживают более 13 тысяч человек, существует всего одна баня, да и та бездействует. Такие примеры можно привести и по другим районам.

Уважаемые депутаты! Хочу обратить ваше внимание на один факт из нашей истории. **В XVI веке, в период правления Ходжибхана, в Хивинском ханстве проживали 800 тысяч человек, из них в городе Хиве - 19-20 тысяч. В те времена в городе Хиве было 3 больших открытых базара, 1 крытый базар и 15 маленьких базарчиков, 3 большие бани, да еще в двадцати мечетях-медресе по одной хорошо оборудованной бане. То есть действовали 23 бани! А сейчас в Хиве, где проживают 52 тысячи человек, - лишь 4 бани, 1 действующий базар.**

Как же можно понять такое?

Сегодня мы живем в ином измерении - несравненно увеличилось количество населения, изменилось мировоззрение, мы стремимся поднять жизненный уровень до мирового стандарта, - и в то же время вот такое положение. Как его расценить?

Развитие сферы бытовых услуг - прямая обязанность руководителей областей, районов, хозяйств. Каждый руководитель ответственен за создание удобных жизненных условий населения на своей территории. Тот, кто не воспринимает или не понимает этого, не имеет морального права называться руководителем.

Уважаемые друзья!

В 1995 году труженики области самоотверженно трудились, чтобы достичь высокой урожайности в полеводстве, увеличения продуктивности животноводства и наиболее полного удовлетворения потребностей населения в сельхозпродукции. Объемы продажи хлопка государству во всех районах были перевыполнены.

Кстати, я должен специально подчеркнуть, что мы должны провести коренные изменения в сельском хозяйстве. Об этом я недавно говорил и на заседании в Кабинете Министров. Теперь, исходя из природных и климатических условий различных регионов страны, мы должны создать систему учета затрат труда дехканина и стоимости его продукции.

Необходимо определить зоны с наихудшими почвенными условиями и выработать систему оказания помощи хозяйствам в этих зонах. Сохранившаяся в качестве пережитка старого "уравниловка" в дехканском деле - есть не что иное, как грубое попрание понятий социальной и экономической справедливости. Этому необходимо положить конец - только тогда повысится материальная заинтересованность дехкан, обретут смысл реформы!

Здесь, я считаю, нужно сказать еще об одном. Мы вообще должны изменить свое отношение к дехканам, дехканскому труду и земле. Необходимо как можно скорее освободиться от прежних понятий коллективности, общей заинтересованности, глубоко осознать, что каждая пядь земли - это источник нашего хлеба насущного, каждый лично заинтересован в нем.

Насколько мы будем любовнее относиться к земле, настолько она будет щедрее к нам. Издревле на Востоке отвечать добром на добро, щедростью на щедрость было обычаем и народа, и человека, и земли! Так давайте же, по примеру предков, обогащать великие традиции!

В результате осуществления экономических реформ в сельском хозяйстве, собственность нашла своих истинных хозяев, создаются все условия для производства продукции в большом количестве и хорошего качества. В соответствии с постановлениями правительства, в области более 40 государственных хозяйств изменили форму собственности, 110 животноводческих ферм преобразованы в акционерные общества. В настоящее время действуют 878 дехканских (фермерских) хозяйств.

Однако это пока не дало ожидаемых результатов в производстве и заготовке сельскохозяйственной продукции. В частности, в прошлом году не были выполнены задания по заготовке зерновых. Вместо предусмотренных 55 тысяч тонн зерна пшеницы еле-еле было заготовлено 38 тысяч тонн.

Ни один район не смог заготовить и продать государству риса в объеме, отвечающем потребности населения республики. Урожайность зерновых и риса уменьшилась в Ургенчском, Хазараспском районах на 5, Ханкинском - на 10, Хивинском, Янгибазарском, Шаватском районах - на 4-8 центнеров на гектаре.

Таков результат, в основном, неэффективного использования земель, передового опыта, равнодушного и халатного отношения к труду, снижения чувства ответственности у руководящих кадров.

Из-за допущенных серьезных ошибок хокимиятами и соответствующими органами **в обеспечении деятельности животноводческих ферм, преобразованных в акционерные общества,** количество скота уменьшилось на 14,4 тысячи голов. В этих хозяйствах заготовка и продажа молока, мяса в 1995 году уменьшились по сравнению с предыдущим годом. Прирост поголовья крупного рогатого скота на каждые сто голов сократился на шесть единиц.

Несмотря на увеличение количества фермерских хозяйств в области, их вклад в общий объем произведенной сельхозпродукции **незначителен.**

В сельской местности мы должны развивать систему долевого участия членов хозяйств и получения ими прибыли в зависимости от их вклада, наладить использование различных форм хозяйствования. В общем, в сельском хозяйстве мы должны освоить самые современные, самые прогрессивные методы, отвечающие интересам труженика - производителя продукции.

Здесь еще раз хочу повторить одно практическое предложение. Если среди вас есть знающие дело, смелые хокимы, пусть покажут на практике эффективность перехода к новым методам такого хозяйствования!

Пусть каждый хоким потуже затянет пояс, творчески подойдет к делу, накопит положительный опыт работы по-новому и явит себя всей стране, народу как самого лучшего, инициативного и предприимчивого руководителя.

Уважаемые депутаты!

Охрана здоровья граждан - это не только медицинская, но и социальная, политическая задача. Как известно, правительством **приняты специальные постановления о совершенствовании физкультуры и спорта, особенно о развитии самого распространенного вида спорта - футбола.**

Мы должны воспитать новое поколение футболистов. Мы должны много работать, чтобы поднять международный авторитет отечественного спорта.

Что означает международный авторитет спорта? Если наш спорт будет известен миру, значит, и во многих странах будут лучше знать о нашем народе. Будет расти его авторитет, у людей всего мира возрастет интерес к Узбекистану.

Хочу здесь еще раз вспомнить о прошлогоднем визите в Китай. Накануне этой официальной поездки наша национальная футбольная команда, победив китайских соперников, стала чемпионом Азии. Во время визита не было необходимости знакомить китайцев с нашей делегацией. Где бы мы ни появлялись, начиная с правительственных приемов до посещения обычных фирм, все напоминали о победе наших футболистов.

Теперь можете представить сами: в Китае проживают около 1 миллиарда 200 миллионов населения. Только по одной игре в футбол наше молодое независимое государство узнала и заинтересовалась нами пятая часть населения планеты!

Вот почему мы, не жалея сил, уделяем столько внимания расцвету спорта в нашей стране. Еще раз повторяю: благодаря спорту будут расти здоровые поколения и слава страны будет распространяться по всему миру.

В прошлом году ургенчское "Динамо" вошло в высшую лигу нашего футбола. Это, безусловно, большой успех. Однако он отнюдь не означает, что в развитии спорта в области решены все проблемы.

Через месяц в стране начнутся большие соревнования. В этом спортивном смотре необходимо участие представителей всех городов и районов. Это практический шаг на пути создания великого будущего Узбекистана. Укрепление здоровья народа является одной из самых важных задач.

Забота о здоровье подрастающего поколения также введена в республике в ранг государственной политики. Это требует от нас всех повышенной заботы о здоровье матери и ребенка, усиления работы в этом направлении. Необходимо коренным образом улучшить качество оказываемой матерям и детям медицинской помощи, резко увеличить число оказываемых им услуг.

В области неудовлетворительно осуществляется работа по охране и укреплению здоровья населения. На сегодняшний день степень общей заболеваемости в области в 1,3 раза выше среднереспубликанского показателя.

Важная социальная проблема, к сожалению, не решенная в Хорезме, заключается в том, что 45 процентов сельского населения и 20 процентов жителей городов не обеспечены качественной питьевой водой.

В неудовлетворительном положении и обеспечение больниц, поликлиник медицинской техникой. Имеющаяся диагностическая аппаратура морально и физически устарела, находится в непригодном состоянии. Системой областного здравоохранения за последние пять лет не приобретена ни одна санитарная машина.

Скажите, пожалуйста, как названные выше факты соответствуют требованиям охраны здоровья людей в области, расположенной в экологически очень неблагополучном регионе? Кто за это должен отвечать? Чем занимаются местные руководящие органы?

О развитии этой сферы должны серьезно и повседневно заботиться хокимы городов и районов, ответственные руководители и специалисты, работающие в системе здравоохранения.

Одна из главных задач нашего государства - это воспитание духовно богатого человека, совершенствование системы образования и просвещения, подготовка нового в моральном и духовном отношении поколения на основе идей национального возрождения.

Начиная с детсадовского возраста, необходимо воспитывать молодое поколение на основе сложившихся у народа на протяжении веков принципов восточной педагогики, общечеловеческих ценностей. При переходе к рыночным отношениям для достижения цели целесообразно давать больше знаний учащимся о значении и роли этих понятий в развитии экономики, в сфере экономических знаний, маркетинга, менеджмента, бизнеса. Необходимо создать все условия для совершенного овладевания иностранными языками, для свободного общения на них. Это послужит важным фактором нашего выхода на мировую арену.

Каково сегодня положение дел **в сфере народного образования?**

Нужно сказать прямо, учреждения народного образования очень медленно перестраивают свою работу в новых условиях. Это непосредственно относится и к руководителям народного образования Хорезмской области.

Каждый пятый из специалистов, получивших образование в средних и высших специальных учебных заведениях области в 1994-95 учебном году, до сих пор не прибыл на место работы.

Между тем на сегодня в общеобразовательных школах не хватает 780 учителей. Очень большая потребность в учителях, преподающих математику, информатику, узбекский язык, физику, химию, историю.

Охват детей дошкольными учреждениями по области составляет лишь 20 процентов. Это на 12 процентов меньше показателя 1991 года. На сегодняшний день закрыты 53 детских сада, рассчитанных на 4490 мест. А работу действующих детских садов тоже нельзя признать удовлетворительной.

Большинство из них находится в ведении Министерства сельского хозяйства. При проверке детских садов в коллективном хозяйстве "Хоразм" Ханкинского района было установлено, что они плохо отапливаются, отсутствует вода, рассчитанный на 90 мест детский сад "Пахтаой" посещают только 30 детей, пища приготавливается некачественно. В большинстве дошкольных учреждений не хватает даже посуды.

Председатель правления этого коллективного хозяйства Р. Шаников ходит гордым и радостным: еще бы, в прошлом году получил прибыль 7 млн. сумов. А интересоваться положением дел в детских садах, фельдшерско-акушерских пунктах, помочь им решить их проблемы - это ведь тоже обязанность руководителя!

Прошли те времена, когда главной была погоня за планом, само получение большого дохода составляло предмет гордости. Ныне руководитель должен обеспечить всестороннее развитие своего хозяйства. **Как назвать руководителя, который имеет деньги и не умеет ими распорядиться - вроде отца, жалеющего потратить свое богатство ради собственного ребенка?**

А руководство управления народного образования области - способно ли оно при нынешнем положении дел обеспечить подготовку всесторонне развитой молодежи, по-новому мыслящей, осваивающей новые технологии, обретающей новые морально-духовные качества?! К сожалению, нет! Мы должны полностью изменить характер нашей деятельности в этой сфере, создать совершенную систему, вобравшую самый передовой мировой опыт и традиции восточной педагогики, разработать четкую программу.

В области **работа большинства библиотек** не отвечает требованиям времени. Они не стали базой распространения среди широкой общественности литературы, посвященной формированию рыночных отношений, проблемам совершенствования экономических реформ. Практически нет научно-популярных книг, раскрывающих суть независимости.

В расположенной у здания хокимията Ханкинского района библиотеке очень бережно хранятся материалы съездов КПСС, литература по вопросам политики и экономики, давно утратившим свое значение.

Как понимать то, что в ряде мест в Шаватском районе до сих пор вывешены портреты членов Политбюро Центрального Комитета бывшей КПСС, а районный стадион до сих пор носит имя Ленина?

Что это?! **Тоска по старому строю или равнодушное безразличие? Ностальгия по прошлому, агитация за него или же демонстративное отрицание нового?**

Есть ли в этих районах кто-нибудь, кто сказал бы: "Э, друг, открой глаза, проснись, вот уже пять лет как все изменилось, наступило время новой жизни и новой политики!"

Скажем открыто: "политиканы"-утописты в некоторых соседних странах сочиняют всякие небылицы о возврате к прошлому. Это сбивает с толку некоторых людей, не имеющих убеждений и веры. Противники нашей независимости стараются умело использовать именно эти наши "слабые" стороны.

Еще и еще раз подчеркиваю: у Узбекистана и его народа один путь - свобода и воля, независимость и осуществление коренных реформ!

Другого пути нет! Мы уверенно идем и будем идти по этому пути! Мы сумеем преодолеть любую силу, которая станет преградой на этом пути. Поэтому мы не сможем найти общего языка с людьми беспомощными и беспринципными, теми, кто сознательно мешает нашей работе.

Уважаемые депутаты!

Туризм - это познание мира, и вместе с тем это выход на мировую арену. Нам нужно развивать эту важную сферу, использовать ее широкие возможности.

Наши города Ташкент, Самарканд, Бухара, Хива имеют 2500-3000-летнюю историю. Это огромное духовное достояние. Через развитие туризма его можно превратить в материальное богатство.

Наконец, чем больше представителей народов мира будут прибывать в нашу страну, тем больше о нас будут знать, тем больше своих возможностей мы покажем. Для этого нам надо прежде всего повысить культуру обслуживания гостей, довести ее до мировых стандартов.

Есть в Европе такие страны, которые и не всегда увидишь на карте. Однако они принимают туристов в количестве, превышающем в 90-100 раз численность своего населения. И этим путем обеспечивают прогресс всей страны.

А город Хиву, который ныне отмечает свое 2500-летие, за последние четыре года посетили всего немногим более 15 тысяч иностранных туристов. Это нельзя объяснить ничем иным, как неумением показать свои широкие возможности, беспомощностью и некомпетентностью.

Дорогие друзья!

Мы идем по пути строительства демократического справедливого государства. Мы стремимся к тому, чтобы граждане страны, кем бы они ни были, **стали равны перед законом, чтобы был обеспечен приоритет закона.** К сожалению, жизнь показывает, что в этом отношении необходимо преодолеть целый ряд препятствий.

Конечно, в этом направлении проделана определенная работа. В частности, из года в год сокращается преступность. Сравним: если число преступлений на каждые 10 тысяч человек в России составляет 184, в Казахстане - 98, то в Узбекистане - 30. Заметная работа в этой сфере ведется и в Хорезмской области.

Однако тут есть и обстоятельства, которые вызывают тревогу. Более половины преступлений, совершаемых в области, связано с наркоманией и хищениями имущества. Данные свидетельствуют, что преступления на почве наркомании особенно распространены в городе Дружба, Багатском и Хазараспском районах, в Ургенче. Растет число случаев перевозки и употребления наркотических веществ. И к этому нельзя относиться равнодушно.

Гражданин Е. Мадаминов решением Ургенчского городского суда был приговорен к 7 годам лишения свободы за хранение 30 килограммов наркотиков с целью продажи, между тем закон предусматривает за такое правонарушение иную меру наказания - до 15 лет. Между тем дело было пересмотрено коллегией областного суда, который, вопреки закону, определил мерой наказания всего два года лишения свободы.

Около половины совершаемых в области преступлений связано с наркоманией. Как же можно понять такую "гуманность" коллегии областного суда в то время, когда необходимо усилить борьбу с наркобизнесом? Что это - добродушие, некомпетентность или личная заинтересованность под маской гуманности?!

За этим может стоять только одно - взятка.

Ошибка коллегии областного суда была исправлена Верховным судом республики, первоначальное судебное решение было оставлено в силе. Чем же теперь оправдается председатель областного суда Х. Джуманиязов?

Более десяти судей в области, которые в процессе судопроизводства не придерживались твердо принципов справедливости, грубо нарушали существующее законодательство, не были вновь назначены на свои должности.

Каждое третье преступление совершается людьми, которые нигде не работают и не учатся. В прошлом году нарушили закон около 80 несовершеннолетних подростков. Это свидетельствует о слабой и неэффективной воспитательной работе.

Не найдены 24 человека, пропавшие без вести. В результате неэффективности профилактических мероприятий по отношению к ранее судимым и отбывшим наказание лицам, и особенно освобожденным из мест заключения, количество повторных преступлений увеличилось на 11,4 процента. Из тех, кто стоял на учете в органах внутренних дел в связи со склонностью к преступным деяниям, 41 человек совершил преступления.

Из года в год растет число случаев грабежа, воровства товаров из магазинов и со складов, групповых преступлений. В прошлом году остались нераскрытыми 117 преступлений. Приостановлена следственная работа по 41 уголовному делу из-за того, что не выявлены виновники.

В области происходят те явления, которые совсем не присущи восточным женщинам. В частности, растет число преступлений, связанных с мошенничеством, воровством, аморальным поведением. За год число таких преступлений достигло 163.

Существуют ли в области женские комитеты, махаллинские и другие общественные организации? Чем они занимаются? Где же лица, ответственные за активизацию организационно-воспитательной, культурно-просветительской работы?

В организациях процветает очковтирательство, нередки случаи представления неправильных сведений. Было скрыто 31 преступление именно такого рода.

Отдельные нечестные работники правоохранительных органов, злоупотребляя своим служебным положением, встают на преступный путь.

Сотрудники органов внутренних дел города Ургенча, старший лейтенант милиции Лобжанидзе и капитан милиции Бобожонов были привлечены к уголовной ответственности за вымогательство и получение взятки.

Привлечен к уголовной ответственности работник таможенной службы Р. Абдуллаев - за соучастие в незаконном вывозе за пределы республики шкур животных и составление фиктивных документов. Очищение правоохранительных органов, особенно учреждений внутренних дел, от подобных сотрудников - это ли не обязанность руководителей таких учреждений? Что же, необходимо без конца растолковывать и объяснять им их обязанности?

Необходимо усилить работу по пополнению правоохранительных органов - милиции, суда, прокуратуры - верными Родине и своему долгу, честными, молодыми, одаренными и отвечающими требованиям времени кадрами.

Укрепление законности в области, предупреждение правонарушений и усиление борьбы с преступностью, обеспечение правопорядка в целом на нынешнем этапе экономических реформ должны стать актуальной задачей каждого ответственного руководителя, и особенно - правоохранительных учреждений.

Дорогие друзья!

Судьба реформ, их реализация в первую очередь **связана с квалификацией кадров, их компетентностью, патриотизмом и самоотверженностью.** Для этого мы должны воспитать молодежь, мыслящую по-новому, умеющую работать на основе новых технологий, глубоко освоившую современные отрасли, умеющую эффективно действовать в новых условиях, опираться именно на эти кадры.

Хокимият Хорезмской области поверхностно относится к этому делу. Он не способен тщательно анализировать и не имеет конкретной концепции кадровой политики. В проведенных беседах с заместителями хокимов некоторых городов и районов бросилась в глаза их оторванность от жизни, стремление работать по-старому. Большинство из них не могут глубоко понять связанные с осуществлением экономических реформ законы, указы Президента и постановления правительства, не могут привести свою деятельность в соответствие с требованиями времени.

Средний возраст кадров в областном хокимияте составляет 51 год, хокимов районов и городов - 52, а средний возраст резервных кадров - старше 40 лет.

Почему среди вас нет молодых, 30-35-летних людей?! Это что? Просто чья-то воля, или страх беспомощных, не умеющих работать по-новому руководителей перед молодыми силами, их нежелание распроститься с чиновничьим креслом?

Мы должны найти ответы на эти вопросы.

Чем можно объяснить, что из 586 человек, назначенных на ответственные должности в хокимияте, лишь девять процентов составили кадры в возрасте до 35 лет?

Еще один недостаток состоит в том, что в области, в районах в подборе и расстановке кадров пустила корни "болезнь" родственных отношений, кумовства. Что можно сказать о том, что в некоторых районах хокимы назначают на руководящие посты своих сыновей, на различные должности в хокимиятах принимают родственников, сыновей своих друзей?! Вот вам моральный облик хокима!

Мы очень хорошо знаем: в некоторых районах совершено немало глупостей. Некоторые хокимы превзошли всех в деле покупки и продажи домов, машин.

Изучив сложившееся положение дел, мы должны разработать и обязательно довести до конца соответствующие меры.

В областном хокимияте выявлены серьезные недостатки в деле подбора, воспитания и расстановки кадров, повышения их ответственности за порученное дело.

В прошлом году с разрешения областного хокимията, несмотря на запрет, содержащийся в постановлении Кабинета Министров, по бартерным сделкам за пределы области вывезено 25 тысяч тонн риса стоимостью 5 млн. 900 тысяч долларов США. В обмен были завезены не очень уж необходимые для повседневной жизни товары - автомобили, мотоциклы, конфеты, мебель, спиртные напитки. Как это можно понять?

В то же время для удовлетворения потребности населения в республику из-за границы пришлось завезти 10 тысяч тонн риса. Кто же заинтересован в обмене такого дорогого продукта на ненужные товары?

На самотек пущено воспитание молодых кадров, контроль за их деятельностью. В результате этого первый секретарь Союза молодежи города Ургенча С. Аллаберганов, организовав группу рэкетиров, совершил преступление и осужден на длительный срок лишения свободы. Это говорит о том, что проблема работы с молодежью находится в весьма запущенном состоянии.

В своей деятельности мы должны постоянно уделять серьезное внимание воспитанию кадров. Работая на различных руководящих постах, мы не должны забывать, что в первую очередь мы - родители и ответственны за своих детей.

В последние годы в районных и городских хокимиятах не уделяется внимание правильному отношению руководителей организаций и предприятий к государственной и коллективной собственности, ее сохранению.

В ходе финансовой проверки в 1995 году стало известно, что 303 из 495 руководителей организаций и учреждений нанесли государству ущерб, оценивающийся в 4,5 млн. сумов. Сюда входят воровство, недостачи, незаконное использование средств в учреждениях народного образования - на 616 тысяч сумов, в учреждениях здравоохранения - на 283 тысячи сумов.

Безразличные к судьбе народа, не думающие ни о чем, кроме своих корыстных интересов, эгоистичные руководители являются преградой на пути к прогрессу нашей страны, благосостоянию народа. С ними нельзя мириться. Нам нужны такие руководители, которые будут работать, горя заботой о Родине и народе, а не только о своих личных интересах!

До тех пор, пока все звенья не будут укомплектованы честными, знающими дело, опытными руководителями, работающими самоотверженно, во имя прогресса и расцвета нашего государства, нам не добиться удовлетворительного положения дел.

Дорогие друзья! Уважаемые жители Хорезма!

Я приехал сюда как Президент не только для того, чтобы лишь покритиковать вас или "надавать тумаков", как говорят дехкане.

Для того, чтобы вскрыть недостатки и упущения, установить порядок, вовсе не обязательно приезжать Президенту страны. Еще раз говорю, серьезно ошибаются те, кто думает, что вот, мол, приедет Каримов, скажет о наших ошибках, затем мы их будем исправлять!

Я - сын этой страны, и значит, все негативное, что происходит в Хорезме, вызывает у меня душевную боль. Как руководитель этой страны, я также несу ответственность за каждое упущение.

Я приехал на эту священную землю не как строгий следователь или ревизор.

Мы должны посоветоваться с вами, с людьми, много повидавшими на своем веку, много поработавшими, о сегодняшнем и завтрашнем дне Хорезмской области.

Цель нашей сегодняшней встречи состоит в том, чтобы открыто поговорить о своеобразных проблемах Хорезма, о том, что нам мешает, вместе найти правильные решения.

Наша цель заключается в том, чтобы выявить проблемы, а затем, если область не в силах самостоятельно их решить, то мобилизовать имеющийся в стране потенциал, возможности и ресурсы для решения этих проблем, чтобы на деле улучшить жизнь хорезмийцев.

О каких задачах идет речь прежде всего?

В первую очередь необходимо рационально решить земельную проблему в Хорезме. У этой задачи есть несколько граней. Все мы хорошо знаем: каждая пядь земли в Хорезмской области ценится на вес золота. Повышение плодородия земель, улучшение их мелиоративного состояния, недопущение вывода из сельхозоборота плодородной пашни, освоение новых площадей с использованием всех возможностей - все это актуальные задачи для Хорезма.

Если мы справимся с этой задачей - победа за нами. Трудно найти людей, которые бы сравнились в дехканском мастерстве с хорезмскими земледельцами. На этой земле живут трудолюбивые люди, которые умеют работать с ней, которые при одном только взгляде на поле могут предсказать будущий урожай.

Вы осведомлены, что на состоявшемся в Кабинете Министров заседании я потребовал составить земельный кадастр в нашей стране на основе баллов земельного бонитета и организовать оплату труда дехкан в соответствии с этим кадастром.

Мы все хорошо знаем о весьма негативном воздействии аральской трагедии на Каракалпакстан и Хорезмский оазис, на их климат и природу.

Наихудшим, наиболее тяжелым последствием этой катастрофы является ухудшение здоровья проживающих в этом регионе людей, но весьма существенно и то, что это неизмеримо усложняет труд дехкан. Только один пример: **хорезмские дехкане ежегодно вымывают с полей 15 миллионов тонн солей!**

Если в Ташкентской, Сырдарьинской, Джизакской областях получают с гектара по 25 - 28 центнеров хлопка, то в Хорезмской области, проводя ежегодно 3-4-кратную промывку почвы, выращивают 30-35-центнеровый урожай. Это нужно оценить по достоинству!

Основой здесь, прежде всего, является самоотверженность хорезмских дехкан, их любовь к земле, их патриотизм, совесть и честь!

То же можно увидеть не только в хлопководстве, но и в зерноводстве, овощеводстве и других отраслях земледелия.

Важнейшей из сегодняшних проблем является освоение новых земель в Хорезме, сохранение плодородия почвы.

Уважаемые друзья, если мы найдем возможность освоить новые земли в Хорезмском оазисе, то здесь найдут работу тысячи людей.

Вторая же задача непосредственно связана с первой. Самая большая проблема в Хорезме - это проблема воды. В земледелии у нас поистине вода - это жизнь. Эту истину вы знаете лучше меня.

Обеспечение и водой для орошения, и питьевой водой в Хорезме является проблемой. Влага, поступающая на хорезмские поля, концентрирует в себе соль с 1 миллиона гектаров пашни, дренажные стоки и затем уже приходит сюда. Вода, прибывающая на поля Хорезма, прежде протекает через области, где проживают 5-6 миллионов человек.

Особенно ценна здесь каждая капля питьевой воды. Нужно быстрее завершить строительство второй очереди водовода Туямуюн - Ургенч. Разве нельзя построить в Хорезме завод по выпуску питьевой воды в бутылках, дабы удовлетворить потребность людей, сохранить их здоровье? На правительство нужно возложить задачу привезти из Америки или Европы такой завод, который будет работать по самой современной технологии. Для этого нужно изыскать 3-4 миллиона долларов.

Питьевая вода должна прийти в каждый кишлак, в каждый дом. Это особенно важно для подрастающего поколения, для детей. В Хорезме часты заболевания желтухой. Я хорошо знаю, что это такое. Когда-то сам переболел этой болезнью, лечился в украинском городе Трусковце. И кого я больше всего там встречал? Людей, которые прибыли из Хорезма.

В распространении какого-либо инфекционного заболевания мы обвиняем прежде всего медицинских работников. Однако дело подчас не столько в медиках, сколько в некачественной воде и загрязнении окружающей среды. Решив проблему питьевой воды, мы тем самым решим очень большую социальную задачу. И это реальное дело, которое вполне можно осуществить в течение года-двух.

Третий вопрос - развитие коммуникаций. Чем быстрее в Хорезме получат развитие железная дорога, автомобильные магистрали, телекоммуникации, современная сеть связи, тем скорее будет процветать область. Улучшатся связи с другими областями, с центром страны, соседними государствами.

Часть **четвертого** вопроса я уже затронул выше. Не обижайтесь на меня за слова правды, но вы все еще не переболели такой болезнью, как "гигантомания", доставшейся от прежних времен. Вы стремитесь строить большие предприятия, стараясь тем самым как бы отличиться.

На протяжении нескольких лет я повторяю: стройте небольшие, компактные предприятия. Возьмем, к примеру, Хиву. Ведь этот город прославился на весь мир не только своими архитектурными памятниками, но и уникальным искусством своих ремесленников.

Почему нельзя создать в Хиве, в других городах, в пригородных кишлаках центры ремесленничества и кустарных промыслов? Это дало бы возможность обеспечить работой многих женщин.

Разве нельзя возродить ремесла гончаров, жестянщиков, изготовителей ножей, тюбетеек и другие, обеспечив тем самым работой тысячи людей, наполнив рынки товарами?

Можно. Для этого нужны лишь желание, настроение, заинтересованность, нужна ответственность. Займитесь этой работой. Если будет необходимо, мы специальным постановлением освободим мелких ремесленников от налогов.

Уважаемые друзья!

Критиковать и славословить умеет каждый. Я же хочу сегодня предложить вам составить конкретную специальную государственную программу перспективного развития Хорезмской области. Самым неотложным в ней должно стать улучшение экологической обстановки области, решение вопросов земле- и водопользования.

Если потребуется, сюда приедут руководители правительства, министры и ответственные работники, чтобы решить эти вопросы.

Пятый вопрос - о кадрах. В Хорезме кадров достаточно. Нет смысла присылать людей со стороны на руководящие должности. Но есть и другая сторона вопроса: это воспитание, обучение молодого поколения, молодых специалистов, молодых руководителей на уровне мировых требований.

Это общая для нас всех задача. Мы должны взять на себя заботу о том, чтобы обучать хорезмскую молодежь не только в нашей стране, но и в самых престижных учебных заведениях мира. Необходимо расширить в Хорезме сеть специальных колледжей, лицеев и других учебных заведений.

Я твердо верю, что придет время, и дети из Гурлена, Хивы, Хазараспа или Ханки, Бог даст, поедут учиться в Оксфорд или Гарвард, смогут стать в ряд на равных с известными мировыми авторитетами!

Дорогие мои друзья, соотечественники!

У страны, ее народа - труженика, созидателя, умеющего вовремя почувствовать новые веяния и воспринять их, - великое будущее. Потому что величие определяется гением народа, могучей волей и силой народа. Когда я думаю о нашей стране и народе, то вижу в его облике именно такого созидателя и горжусь им.

Твердо верю, что вы - активисты Хорезмской области, подлинные представители нашего трудолюбивого, скромного, самоотверженного и щедрого душой народа, постараетесь быстрее исправить допущенные ошибки и недостатки, в 1996 году еще более углубите процесс реформ, освоите новые, передовые технологии и тем самым внесете свой достойный вклад в процветание Узбекистана.

Позвольте мне в заключение своего выступления сказать еще несколько слов о вас - хорезмийцах.

Разумеется, все мы - единая нация, единый народ. В то же время наш Узбекистан - удивительная страна, где люди, проживающие в разных регионах, отличаются друг от друга по своей природе, характеру.

К примеру, жителей Ферганской долины можно отличить по "перцу", вышитому на тюбетейке. А хорезмские мужчины больше любят носить большие меховые шапки. Но дело не в тюбетейке или шапке. Дело в нашем единстве, нашей совести, нашей энергии и безграничной любви к труду.

Трудящиеся Хорезма заслуживают того, чтобы им низко поклониться, отдавая дань их заслугам. Пусть не обижаются в других регионах, но когда я говорю "узбекский дехканин", то представляю себе прежде всего жителей Хорезма, которые в столь тяжелых условиях, когда еще не ушли зимние холода, занимаются промывкой почвы.

И пока у нас есть такие опытные, трудолюбивые и скромные люди, я уверен, что все намеченные нами дела осуществятся. Мы обязательно достигнем поставленных целей, добьемся исполнения заветных желаний.

Дорогие друзья, я желаю вам всем крепкого здоровья, благополучия и достатка вашим семьям, мира и счастья!

Совместное узбекско-британское предприятие
"УЗБАТ А. О.",
член группы компаний
"Бритиш-Америка-Тобакко" (Би-Эй-Ти)

сердечно поздравляет
Президента Республики Узбекистан
ИСЛАМА КАРИМОВА
и весь узбекский народ
с идущим из древности праздником весеннего обновления, Нового года по вечному календарю природы - НАВРУЗ!

Желаем народу Узбекистана исполнения светлых предначертаний, грандиозных проектов, осуществляемых совместно с зарубежными партнерами, благополучия, процветания, счастья в каждом доме.

Пусть не гаснет свет НАВРУЗА в ваших сердцах!

Би-Эй-Ти - это мощные инвестиции, это строительство высокотехнологичных, эффективных промышленных предприятий в Ташкенте и Самарканде, это международные стандарты бизнеса на взаимовыгодных условиях, уважение культурных традиций и исторического наследия Узбекистана.

ОРГАНИЗАЦИЯ РЕАЛИЗУЕТ
СТЕКЛО
3000 X 2000
ПРОИЗВОДСТВА АО "САРАТОВСТЕКЛО"
(толщина 6 мм) со склада в г. Ташкенте. Имеем возможность поставки в Республику Узбекистан стекла повагонно в ассортименте.
Телефоны для справок:
39-16-55, 39-14-98
(с 9.00 до 17.00 , кроме субботы и воскресенья).

К СВЕДЕНИЮ РУКОВОДИТЕЛЕЙ ОПТОВЫХ ПОКУПАТЕЛЕЙ!
К.П. "МУЗКАЙМОК" ПРЕДЛАГАЕТ ПО ДОСТУПНЫМ ЦЕНАМ
МОРОЖЕНОЕ
В ШИРОКОМ АССОРТИМЕНТЕ.
Обращаться по адресу: 700074, ул. М. Ашрафи, 2 пер., дом 4 А.
Телефоны для справок: 93-34-34, 93-35-55.

ВНИМАНИЮ АБОНЕНТОВ ГОРОДСКОЙ ТЕЛЕФОННОЙ СВЯЗИ!
В связи с реконструкцией линии связи в зоне строящегося путепровода на пересечении улиц Абдуллы Кадыри и Амира Темура
с 15.03 до 15.04 1996 г.
качество связи у абонентов
АТС-33/34/35/36/41/44/21/22/23/24/60/61/62/63/64/65/66/67/68
и их выход на междугородную станцию будут заметно ухудшены.
ТашгорПО телефонной связи и радиофикации.

Организация реализует со склада в Ташкенте новые автомашины:
а/м "ЗИЛ" (1 шт.),
"ГАЗ-66" (водовоз, 1 шт.),
автокран "Харбин" (16 т, 32 м, 1 шт.),
автокран СМК-101 (1 шт.),
самосвал АВИА (3 шт.),
"ГАЗ-3102" (2 шт.),
"ГАЗ-31029" (1 шт.),
бензовоз "ГАЗ-53" (4 т, 1 шт.),
вездеход "ЛУАЗ" (1 шт.),
п/прицеп (35 т, 2 шт.),
зерновоз ОСП-25 (1 шт.),
п/прицеп ОДАЗ-9370 (1 шт.),
трактор мини-КНР (1 шт.),
электросварочные трансформаторы на шасси а/м (6 шт.),
пожарную помпу с дв. "ГАЗ-31" (1 шт.),
а/м "Урал" с дв. "КамАЗ" (тягач, 1 шт.),
ксероксы Z-20 (1 шт.)
Телефоны: (3712) 50-01-31, 50-01-51, 50-44-53.

22, 23 и 24 марта в 19.00
ДВОРЕЦ ДРУЖБЫ НАРОДОВ
Министерство по делам культуры Республики Узбекистан в программе
"Звездный мост"
представляет: **великолепное шоу**
ЛАЙМЫ ВАЙКУЛЕ
впервые в Ташкенте.
Билеты продаются в кассах дворца. Принимаются коллективные заявки. Телефон для справок 45-70-60.

Фирма предлагает по перечислению
за сумы подшипники из России:
№№ 208, 211, 214, 215, 218, 304, 305, 306, 307, 308, 310, 312, 314, 316, 60-203, 60-204, 60-205, 8212, 2318, 80204, 32310, 7510, 7608, 7609, 46312, 412, 7804, 7805, 00256706, а также тракторы Т-28 4/3- и 4-колесные, двигатели Д-144, Д-243.
Оплата - по перечислению.
Обращаться по телефонам: 48-43-20, 34-12-61.

Продам уст-ку сахар. ваты, недорого. С 1 кг — 75 порций.
Т. в Ташкенте 78-38-28.

Продаю щенков бладхаунда.
Т. в Ташкенте: 55-62-07, 68-89-54.

Организация купит дешевый
ХЛОПОК
низких сортов с лицензией для Украины.
Тел. в Москве: (095) 351-08-78, 351-09-03.
Факс 351-93-13.

Фирма **"Сато-спорт"** предлагает в широком ассортименте
"ADIDAS"
футбольные бутсы "Беккенбауэр", кроссовки:"Ульм", "Лужники", "Берлин", шиповки легкоатлетические, лыжные ботинки, футбольную форму (майки, трусы, гетры, щитки) мячи.
СПЕШИТЕ! У НАС ЛУЧШЕ И ДЕШЕВЛЕ.
г. Москва (095) 285-26-97, 210-18-50, 218-81-89 (круглосуточно).

Официальные дистрибьюторы завода "Сибэлектромотор" (г. Томск) предлагают со склада в г. Ташкенте асинхронные и крановые электродвигатели:

АИР 112	7,5 кВт 3000 об./мин.	19000 сумов
АИР 112	5,5 кВт 1500 об./мин.	15000 сумов
АИР 112	3,0 кВт 1000 об./мин.	11000 сумов
4МТМ 200	22 кВт 710 об./мин.	175000 сумов
4МТМ 225	37 кВт 950 об./мин.	285000 сумов
4МТМ 225	55 кВт 930 об./мин.	360000 сумов
4МТМ 225	37 кВт 720 об./мин.	290000 сумов
4МТМ 280	75 кВТ 570 об./мин.	495000 сумов

Контактные телефоны: (3712) 46-99-92, 41-51-02.

Творческий вечер
ЗАСЛУЖЕННОЙ АРТИСТКИ УЗБЕКИСТАНА
Галины Шин.
20 ЛЕТ НА СЦЕНЕ
ПРЕЗЕНТАЦИЯ ДИСКА
В программе вечера:
- ансамбль "Ялла",
- Мансур Ташматов,
- Борис Тохтахунов,
- ансамбль бальных танцев,
- Софья Тен,
- ансамбль "Томоша",
- Лариса Дю,
- Ансамбль "Пидульги" (Казахстан).

23 марта дворец "Туркистон". Начало в 17.00, вход по пригласительным билетам.

ЗАЯВЛЕНИЕ ПРЕСС-СЛУЖБЫ ПРЕЗИДЕНТА РЕСПУБЛИКИ УЗБЕКИСТАН

(Окончание. Начало на 1-й стр.)

Возвращаясь к истории создания СНГ и распада бывшего СССР, Ислам Каримов заявил, что государственная независимость Узбекистана была провозглашена 31 августа 1991 года, то есть почти за четыре месяца до событий 8 декабря, до саммита глав трех стран - России, Белоруссии, Украины - где было принято решение о создании Содружества независимых государств.

Возникает закономерный вопрос, какое может иметь отношение так называемая денонсация Беловежского соглашения, принятого главами трех государств, к Узбекистану, который задолго до этого стал независимым суверенным государством и вошел в Содружество уже как оформившееся юридически независимое государство.

Это - во-первых, подчеркнул Президент Каримов, а во-вторых, решение Верховного Совета Узбекистана о провозглашении государственной независимости было подтверждено, вернее, утверждено результатами всенародного референдума 29 декабря 1991 года, где 98,2 процента избирателей однозначно проголосовали за суверенитет и независимость Узбекистана.

И сегодня все предвыборные игры, популистские попытки завоевать симпатии российского электората не имеют никакого отношения к Узбекистану, его народу, его настоящему и будущему.

Союзный референдум 17 марта 1991 года, на результаты которого ссылается Государственная Дума Российской Федерации, был насильно навязан народам, чтобы спасти расшатавшийся Союз.

Президент Каримов выразил свою поддержку мнению узбекского парламента о том, что ответ по второму бюллетеню о поддержке суверенитета Узбекистана (внесенный только на территории Узбекистана), данный избирателями нашей страны 17 марта 1991 года, сводит на нет содержание ответа по первому бюллетеню о сохранении бывшего СССР.

В последнее время ведется много разговоров об интеграции, отметил Президент Каримов, через телевидение России и ее средства массовой информации мы часто слышим о том, что в скором времени Президент Беларуси Лукашенко и Президент России Ельцин собираются встретиться и подписать документ о более глубокой интеграции в форме то ли конфедерации, то ли федерации, то ли еще в какой-то другой форме, более крепкой, как заявляет руководитель Беларуси Лукашенко, чем бывший СССР. По телевидению и в печати все больше и больше раздаются голоса о том, что как-будто к этому договору присоединятся наши ближайшие соседи - Казахстан и Кыргызстан.

Будет ли это Евразия, федерация, конфедерация или еще какой-то другой союз, сказал Каримов, у нас есть однозначное решение не принимать никакого участия в так называемых интеграционных процессах, которые предусматривают создание надгосударственных, наднациональных структур.

Мы ясно отдаем себе отчет, сказал Ислам Каримов, что на такой шаг можно решиться только от безвыходности, от неверия в реальные результаты политических и экономических реформ. Надо учесть, что подобные договора могут подорвать сотрудничество в рамках СНГ.

Узбекистан никогда не откажется от собственного суверенитета, твердо заявил Каримов, мы хотим быть равными среди равных. Строить свои отношения со всеми странами на взаимовыгодной и равноправной основе. Мы хотим видеть Россию демократической и процветающей страной.

Мы уверены в конечном успехе экономических, политических, социальных реформ, нашего пути интеграции в мировое сообщество. Колесо истории не повернуть вспять. Наш народ свято чтит собственную свободу.

У нас не будет возврата назад, сказал в заключение Ислам Каримов, у нас верный путь - путь независимости, путь построения демократического правового государства и гражданского общества, путь создания достойных условий жизни и труда для всех граждан Узбекистана, независимо от их национальной и религиозной принадлежности.

КАК МНОГО ДЕВУШЕК ХОРОШИХ...

В Каттакургане уже пятый год подряд проводится конкурс под названием "Навруз маликаси" - "Принцесса Навруза". Корону оспаривают учащиеся школ и училищ города. Условия конкурса таковы, что каждая из участниц имеет возможность стать победительницей. Оцениваются не только привлекательная внешность, но и эрудиция претендентки, знание обычаев и обрядов. Кроме того, сегодняшняя "принцесса" должна разбираться еще и в экономике.

Все девушки прекрасно справились с конкурсной программой. И все же жюри сделало свой выбор: лучшими признаны Нилуфар Бобомурадова - будущая медсестра, Мадина Нигматова - студентка планово-коммерческого техникума, школьницы Нилуфар Пакирова и Мархабо Абдуллаева. Приз зрительских симпатий достался Дильнозе Пирматовой - студентке педагогического училища имени Акмаля Икрамова.

Победительницам были вручены грамоты и ценные подарки.

Абдуазиз Хашимов.
Режиссер народного театра при ЦКД г. Каттакургана.

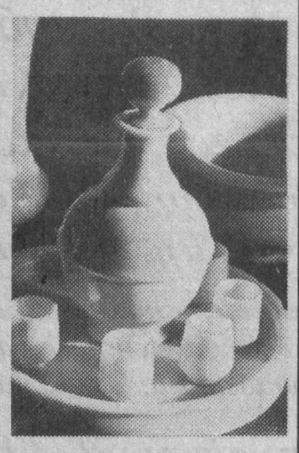

"АГАТ" В СЕРДЦЕ ПУСТЫНИ

Недавно созданное в Зарафшане предприятие "Агат" работает на местном сырье. Мастера предприятия, используя прекрасный материал месторождений Газгана, Нураты, Учкудука, изготавливают удивительные, необычные по исполнению ювелирные украшения, скульптурные формы, дизайн для украшения зданий, быта. При исполнении бижутерии ювелиры используют 35 видов полудрагоценных камней. Это - яшма, опал, агат, оникс, рубин и другие редкие материалы. В республиканском конкурсе "Ташаббус", состоявшемся в Ташкенте, изделия искусных мастеров "Агата" получили почетное призовое место.

НА СНИМКАХ: один из лучших мастеров фирмы "Агат" Александр Левковский; ювелир Светлана Гайкова; изделия фирмы "Агат".

Фото Тахира Норкулова (УзА).

МАРИНИКА - ВО ВСЕМИРНОЙ ЭНЦИКЛОПЕДИИ

Директор музея искусств имени И. Савицкого Республики Каракалпакстан Мариника Маратовна Бабаназарова включена в тринадцатый выпуск Всемирного энциклопедического сборника "Кто есть кто", в котором публикуются биографические сведения о выдающихся деятелях науки, культуры, искусства, техники и других отраслей человеческой деятельности. Как сообщила комиссия по отбору кандидатур, такой высокой чести она удостоена за особые заслуги в пропаганде искусства.

Музей имени И. Савицкого известен далеко за пределами республики. Выставки в России, Германии и других странах мира вызвали живой интерес. И, конечно, в том, что его бесценные сокровища стали достоянием человечества, большая заслуга директора музея. Невзирая на огромные финансовые трудности, она продолжает готовить одну выставку за другой, популяризируя талант своих земляков.

Отрадно, что подвижническая работа Мариники Бабаназаровой высоко оценена международной комиссией. Ей будет вручен сертификат из особого красного дерева.

Юрий Тен.
Соб. корр. "Правды Востока".

Пешком в историю

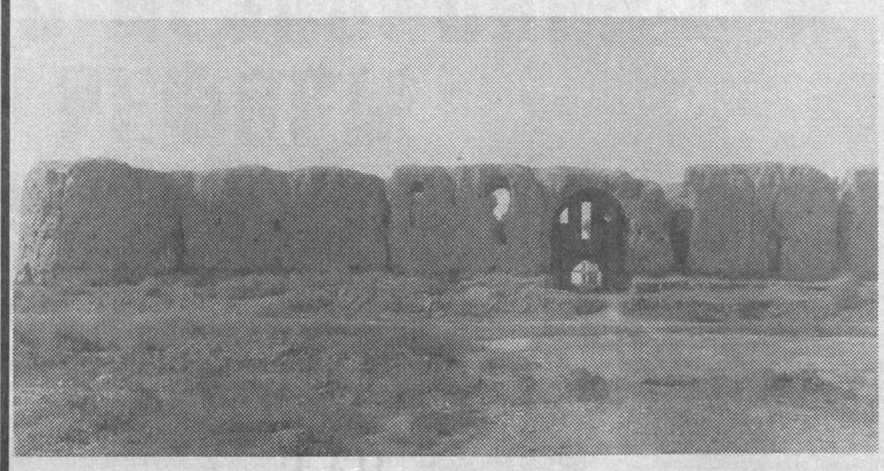

ЗАГАДКИ КЫРК-КЫЗА

Юг Узбекистана - Сурхандарьинская область всегда привлекала внимание ученых. Это один из древних культурных оазисов, где строительная деятельность процветала еще в эпоху Кушан в I-III веках. Об этом свидетельствуют многочисленные памятники археологии, получившие всемирную известность - Дальварзин-тепа, Айртам, Кара-тепа и другие. Наряду с ними изучаются и выдающиеся постройки средневековых зодчих - Султан Саодат, Хикими ат-Термизи, Кокиль-Дора, Кырк-кыз и другие.

Последний особенно загадочен. Кырк-кыз - по-узбекски "сорок девушек". Почему так названа эта монументальная двухэтажная постройка? Кто заказал ее? Точно не известны ни время возведения (считалось, от VI до XI веков), ни функциональное назначение здания. Одни исследователи полагали, что это дворец или загородный замок, другие предполагали летнюю резиденцию или феодальную усадьбу, третьи - караван-сарай либо хонако (кстати, "хонако" на фарси - здание, предназначенное для приема странствующих монахов - дервишей, каландаров и бедного, бездомного люда, еще этот термин используется для обозначения зимней части мечети).

Кырк-кыз построен близ Термеза в селении Шахри Саман, что значит "Город Самана". Это сырцовое здание центрической композиции, где все фасады одинаковы 54 на 54 метра. По углам квадрата возведены мощные башни. Множество помещений соединено коридорами. В центре квадратное пространство со стороной 11 метров. Был ли то двор или крытый зал - не ясно. Когда и в связи с чем опустело здание - тоже открытый вопрос.

Кандидат исторических наук Е. Некрасова, исследуя объект археологически, уточнила некоторые моменты. Фундамент глубиной 1 метр сложен из сырца, а в отдельных местах - из жженого кирпича. Обнаружены фрагменты бытовой керамики и монеты, датируемые академиком Э. Ртвеладзе XIV - началом XV

века. По всем данным Некрасова высказала предположение, что Кырк-кыз возведен в XIV - начале XV века, а функционально относится к хонако. Думается, эти выводы не бесспорны.

Видимо, таинственный Кырк-кыз с его монументальными формами, необычной планировкой, мастерски выполненными арками, уникальными сводами, будет привлекать еще многих исследователей.

Искандер Азимов.
Фото Дмитрия Михайлова.

РАБОТА

Организация трудоустроит на постоянную работу работающего инвалида на должность

ЗАВСКЛАДОМ.

Оклад 2000 сумов.

Возможны премиальные.

Телефоны: (3712) 33-15-93, 36-01-01 (с 9.00 до 17.00).

ЩУЧИЙ ПОЦЕЛУЙ

На одном из небольших озер близ столицы Карелии полуторакилограммовая щука клюнула на блесну и вскорости уже трепыхалась на льду у ног счастливчика.

Он несказанно обрадовался такой удаче и поскольку был навеселе, то решил полюбезничать со своим зубастым трофеем. Поднес рыбину к лицу и ласково сказал: "У-тю-тю, зеленая!" А щука как вцепится обидчику в нос!

Подоспевшие рыбаки пытались разжать челюсть хищницы, но тщетно. Удалось лишь отделить туловище рыбы и отправить горемыку с щучьей головой на носу в больницу.

Там врачи освободили нос бедного рыболова, перерезав связки между челюстями рыбы.

ПОТЕРЯЛА ДОЧКА МАМУ

Самостоятельно вернулась домой с противоположного конца Екатеринбурга двухлетняя Ирочка, потерявшая маму. Родители не раз учили девочку произносить ее адрес, но считали, что малышка пока не запомнила трудные слова. На улице молодая женщина засмотрелась на витрину магазина, а когда обернулась, дочки рядом не было.

Как выяснилось впоследствии, пока мамаша, плача, бросалась от прохожего к прохожему, Ирочка направилась на знакомую остановку, где кроха неожиданно для всех отчетливо произнесла улицу, номер дома и квартиры. Через час чужая тетя привела ее домой, где их встретил удивленный папа.

ОБРЕТЕТ ЛИ ВАНЯ ДОМ?

45-летний житель Козьмодемьянска по имени Иван несколько месяцев обитает в подвале кирпичной пятиэтажки. От холода его спасают горячие трубы отопительной системы, от голода - подачки со стола близкой ему дамы...

Несмотря на такое прозябание, Ивана никак нельзя назвать бомжем, поскольку он бедует по месту законной прописки, под полом благоустроенной квартиры, в которой проживает его преуспевающая супруга. Своего благоверного она насильно спровадила "на дно" в воспитательных целях - муженек нигде не работал, к тому же не просыхая пил. Однако жена все же не позволяет "штрафнику" протянуть ноги и время от времени подкармливает его с домашнего стола. Еду в подземелье носит сын-пятиклассник.

Коллектив "Правды Востока" выражает глубокое соболезнование собственному корреспонденту по Самаркандской области В. С. Каримову по поводу смерти матери КАРИМОВОЙ Ходжии.

Институт электроники им. У. А. Арифова Академии наук Республики Узбекистан выражает искреннее соболезнование профессору П. У. Арифову и главному инженеру Т. У. Арифову в связи с кончиной матери АБДУРАСУЛЕВОЙ Амины Рахимовны.

Всю богатую гамму цветов подарила бабочкам природа. Она словно заранее знала - век мотылька недолог, так пусть же в отпущенный ему срок радует мир своей красотой. Нежно-голубые и зеленые, ярко-красные и фиолетовые, изумрудные и серые, оранжевые и коричневые, молочно-белые и бархатисто-черные...

Моя встреча с прекрасным состоялась в столичном зале Союза архитекторов Узбекистана, где развернута первая республиканская энтомологическая выставка. Она полностью составлена из собраний частных коллекций ташкентских энтомологов-профессионалов и любителей. Организовали ее Ассоциация экологической энтомологии, Госкомитет по охране природы Республики Узбекистан, фирма "Инсекта" и Союз архитекторов.

- Мы пытаемся показать людям всю красоту и биологическое разнообразие мира жуков и бабочек - двух самых многочисленных отрядов насекомых, составляющих фауну нашей планеты, - сказал председатель Ассоциации экологической энтомологии Узбекистана Тулкин Тиллаев. - Здесь собрано более двух тысяч экземпляров бабочек и жуков, представляющих все континенты земного шара. Это лишь малая толика того, чем располагает живая природа планеты. Сегодня науке известно свыше полутора миллионов видов насекомых. Кто-то ужаснется и скажет - да ведь это их планета!

Но представьте на минуту, что они исчезли с лица земли. Погибнет и жизнь на планете. Насекомые занимают важное место в природе: более восьмидесяти процентов видов растений опыляются только благодаря стараниям этих, на первый взгляд бесполезных существ.

ЧЕЛОВЕК И ПРИРОДА

АЛФАВИТ... НА КРЫЛЬЯХ БАБОЧКИ

К сожалению, из-за необдуманной хозяйственной деятельности человека, экологического дисбаланса часть видов насекомых на земле навсегда потеряна, многие - на грани исчезновения. Это относится и к живой природе Узбекистана. Сегодня усилиями участников ассоциации, созданной всего два месяца назад, мы пытаемся приостановить губительный процесс и призываем всех любителей природы родного края, в частности, энтомологов, откликнуться на предложение. В наших планах - открытие музея насекомых Узбекистана. В этом добром начинании рассчитываем также на поддержку Госкомитета по охране природы и Госбионадзора республики.

В таком центре можно было бы вести плодотворную научную работу, заняться просветительской деятельностью, организовав "всеобуч" по зоологии для школьников, а кроме того, готовить кадры, которых так не хватает энтомологической службе Узбекистана. Экспонатов для музея уже собралось достаточно.

В достоверности сказанного мы убедились, пройдя по залу. К какому бы стенду ни подходили, получали не просто исчерпывающую, но увлекательную и квалифицированную информацию о виде, роде, семействе насекомых. Обязанность гидов взяли на себя участники ассоциации: сегодня она еще малочисленна - всего десять человек. Здесь собрались люди, разные по возрасту и роду занятий, но всех их объединила истинная любовь к энтомологии. Среди них - химики Ильдар Шамьянов, Александр Дьяконов, Сергей Чеботарев, физики Эхтибор Юлдашева и Тулкин Тиллаев, один из видных энтомологов республики Александр Крейцберг, архитекторы отец и сын Никифоровы, биолог Олег Легезин, спортивный тренер Людвиг Брусиловский.

...Уникальный, редкий экземпляр. Такая оценка не раз звучала в рассказах специалистов об экспонатах этой выставки. Судите сами: перед нами неприглядная на вид бабочка желтоватой расцветки - шашечница ферганская. Не каждый и обратит на нее внимание, а между тем история ее более чем увлекательная.

Впервые этот вид был описан сто лет назад немецким ученым Отто Штаудингером, который имел самую богатую в мире энтомологическую коллекцию. Сегодня ее можно увидеть лишь в Зоологическом музее Берлинского университета. С тех пор ученые считали, что бабочка Милитея акроина исчезла, ее искали почти 90 лет. Совсем недавно популяцию редкостного вида обнаружил и буквально "вырастил" в искусственных условиях Александр Крейцберг. Эта единственная популяция в мире находится в агроландшафте. Ареалом ее обитания издавна была центральная часть Ферганской долины, где некогда простирались песчаные барханы. Но с освоением земель, расширением хлопковых плантаций сокращались и заповедные территории, что привело к исчезновению Милитеи акроины. Понадобилось почти сто лет, чтобы "вернуть" шашечницу ферганскую практически из небытия. Чтобы сохранить для потомков этот уникальный дар природы, не дав ему исчезнуть навсегда, следует позаботиться об организации в этом регионе хотя бы мини-заповедника.

И еще - шашечница ферганская украсила первую почтовую марку, выпущенную независимой Республикой Узбекистан. А это - признание ее уникальности, богатства и красоты родного края.

А вот на стенде экзотическая малайзийская бабочка из рода Аттакус, которая входит в пятерку самых крупных особей в мире. Размах ее крыльев достигает 25 сантиметров. Рядом - как бы для контраста - еле заметный луговой мотылек размером всего с булавочную головку.

Не менее интересна группа ночных бабочек рода бражников. Один из ее видов получил название "мертвая голова". Основанием для столь мрачного титула послужил рисунок черепа на туловище насекомого. Рядом расположились экземпляры Олеандрового бражника, способного преодолевать огромные расстояния и даже перелетать через моря. При этом они развивают "крейсерскую" скорость до 80 километров в час. Но такие путешествия, как правило, заканчиваются для них печально: самка бабочки во втором поколении погибает.

Ученые-энтомологи считают, что бабочки - это своеобразные летающие "энциклопедии". На их крыльях можно прочитать все буквы латинского алфавита, а также арабские цифры, начиная от нуля до десяти. Но встречаются экзотические особи и с двузначными цифрами. Так, на ташкентской выставке мы увидели представительницу тропической бабочки с Амазонки. На ее красно-черных крыльях ярко вырисовывается цифра "80".

Еще большее разнообразие видов наблюдается среди жуков. Здесь, на выставке, представлены самые большие жуки Центральной Азии, размеры которых достигают 5-6 сантиметров. Среди них - городской усач, жук-навозник, священный скарабей. Есть и более миниатюрные - до двух миллиметров и мельче - листоеды, ярко-окрашенные нарывники, ядовитые майки. Привлекают своим металлическим блеском бронзовки, красавчики с причудливыми "рогами", всем известные хрущи...

Словом, выставка дарит и эстетическое наслаждение, и расширяет кругозор, знания о живой природе, которая окружает нас. Но экспозиция могла быть значительно интереснее, будь на ней экспонаты музея природы Узбекистана.

По свидетельству специалистов, это не только старейший, но и самый богатый музей. В нем хранятся уникальные коллекции, попавшие сюда еще в прошлом веке. Среди них - дары, великого князя Н. М. Романова, известных ученых Льва Андреевича Шелюжко, Матиссена, сборы Александра Мелля, привезенные из Китая... Но бесценное богатство недоступно широкому кругу любителей энтомологии.

Материалы хранятся в помещениях, сооруженных еще в прошлом веке, здание ветшает, кое-где прогнили полы. Сотрудники музея во главе с большим энтузиастом этого дела директором Аскаром Хайдаровым давно уже бьют тревогу. Но и им не все удается. Требуется финансовая поддержка со стороны государства и истинных меценатов, тех, кто душой болеет за сохранение исторического наследия своей страны. Это богатство должно служить людям, быть национальным достоянием, а не пылиться под спудом.

- Долгое время энтмологическая наука была ориентирована на защиту культурных растений от вредителей, - сказал, завершая наш экскурс по залу, ведущий сотрудник Института зоологии и паразитологии Академии наук Узбекистана Александр Крейцберг. - Практически не велась подготовка кадров фаунистов-систематиков. Сегодня выяснилось, что мы еще до конца не изучили энтомофауну своей республики. А она не просто богата - уникальна. Страна расположена в разных географических зонах: есть пустыни, горные массивы, адыры. Такой огромный пласт познания остается неизведанным. До сих пор нет закона о коллекционном фонде, не выпущена Красная книга по насекомым Узбекистана, а те сведения, которые попали в старый аналогичный сборник СССР, не отражают действительного положения дел с энтомологией Узбекистана.

Уверен, что время не потеряно. Глубокое и серьезное изучение этого направления науки преподнесет еще немало удивительных сюрпризов.

Таисия Голубкина.

НА ГЛАВНЫЕ РОЛИ ПРИГЛАШАЮТСЯ...

Старинные улицы Коканда, окрестности города, дворец Худоярхана станут съемочной площадкой многосерийного видеофильма по роману А. Кадыри "Скорпион из алтаря". Режиссер фильма ташкентец М. Мухаммедов пригласил в помощники главного художника кокандского драмтеатра А. Азизова. Местным композиторам доверили написание музыки. Роли главных героев мирзы Анвара и его любимой Рано будут исполнять непрофессиональные актеры. В связи с этим в городе объявлен специальный конкурс.

Валентин Панамарев.
Наш. общ. корр.

ПАМЯТИ СОХИБКИРАНА

В древней Хиве завершился турнир по мини-футболу, посвященный 660-летнему юбилею Амира Темура.

В финале спортсмены бухарского клуба "Маъруфчи" обыграли команду хивинского клуба "Гилямчи" со счетом 2:1. На третьем месте - спортсмены джизакского клуба "Зафар".

(УзА).

Раздел ведет кандидат в мастера Улугбек Эльбеков

РЕЙТИНГ-ЛИСТ

Приводим индивидуальные результаты шахматистов Узбекистана на январь 1996 года (для сравнения указаны в скобках их рейтинги на 1 июля 1995 года).

1. А. Ненашев 2595 (2585)
2. М. Салтаев 2530 (2520)
3. Ш. Сафин 2510 (2455)
4. С. Загребельный 2500 (2510)
5. С. Юлдашев 2495 (2475)
6. С. Надырханов 2490 (2490)
7. Р. Зиятдинов 2475 (2475)
8. А. Барсов 2455 (2470)

9-10. Д. Каюмов 2435 (2435)
9-10. В. Егин 2435 (2450)

ТУРНИР ЗА ТУРНИРОМ

В эти дни проходит чемпионат Узбекистана среди юношей и девушек. Чемпионат страны (высшая лига) среди женщин состоится 10-25 апреля в Ташкенте, а среди мужчин - в июне в Чирчике и тогда же в столице пройдет первенство Узбекистана среди ветеранов.

Календарь международных соревнований, присланный ФИДЕ, очень интересен. Представителям нашей республики предстоит серьезный экзамен, участие во всемирной Олимпиаде в Ереване с 15 сентября по 20 октября. Мужчины примут участие в третий раз, женщины - во второй. Первенство мира среди юношей и девушек до 20 лет проводится в колумбийском городе Медельине. Такой же чемпионат мира для 10-, 12-, 14-, 16-, 18-летних будет проведен в Барселоне в августе. Первенство Азии среди юношей и девушек до 20 лет будет проведено 16 - 27 июля в Макао. Чемпионат Азии по быстрым шахматам - 27-30 июля в Дубаи.

ВПЕРЕДИ САМАРКАНДЦЫ

В Республиканском шахматном клубе имени Георгия Агзамова проведен Кубок Узбекистана по быстрым шахматам. В этом соревновании, прошедшем по швейцарской системе в девять туров, приняли участие 32 шахматиста, представляющих области, республики и Ташкент.

Средства от вступительных сборов пошли на призы.

Проведя весь турнир ровно, первое место завоевал самаркандец, международный мастер Т. Вахидов, набравший 7,5 очка из 9. Он завоевал единственную путевку на первенство Азии по быстрым шахматам. 2-3-е места поделили имеющие по 7 очков международные мастера Ш. Сафин (Самарканд) и В. Егин (Янгиюль). У ветеранов приз достался ташкентцу Л. Когану, среди юношей первым был Б. Саидов из Термеза.

УСПЕХ АЛЕКСАНДРА НЕНАШЕВА

В Калькутте прошел традиционный международный шахматный турнир, посвященный провозглашению независимости Индии. Десять лет назад победителем был наш выдающийся шахматист, международный гроссмейстер Георгий Агзамов, которому за победу присвоили звание почетного гражданина Калькутты. В этом году в соревновании, собравшем 72 сильнейших шахматиста, победителем стал международный гроссмейстер А. Ненашев. Он набрал 8 очков из 11.

В ЧАСЫ ДОСУГА

Автор задач Бари Абдуллин из Ферганы прислал три композиции-близнецы, посвятив их Наврузу.

Задача

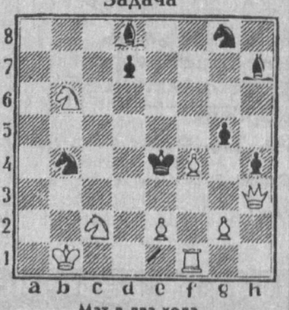

Мат в два хода.

Задача

Мат в два хода.

Задача

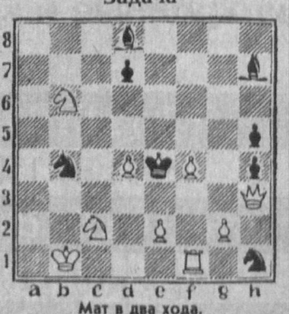

Мат в два хода.

Ждем ваших ответов.

Главный редактор А. Т. Пукемов

Редакционная коллегия: И. Абдукаримов, В. Дегтярев (отв. секретарь), С. Зинин, Л. Кабиров, Д. Камалов, П. Ким, С. Мансуров-Ковригенко, Ф. Муминов, О. Филимонов (зам. главного редактора), М. Хазраткулов, Ю. Хамдамов, Б. Хасанов (зам. главного редактора), Р. Шагулямов.

Редакция рукописей не рецензирует и не возвращает. Мнения авторов публикуемых материалов могут не отражать позиции редакции.

Наш адрес: 700000, Ташкент, ГСП, ул. Матбуотчилар, 32. Телефон для справок: 33-15-20.

РЕКЛАМА, ОБЪЯВЛЕНИЯ: Агентство "Правда Востока - ЭКО". Тел.: 33-58-90, 36-54-72, комн. 442, факс (3712) 33-58-90.

Выходит 5 раз в неделю. Способ печати - офсетный, формат А-2, объем 2 п.л.

Индекс: 64572 Рег.№ 3

Время подписания в печать по графику 21.00

Тираж 23981 экз. Номер подписан в 21.55

Заказ Г - 123

1 2 3 4 5 6

Типография издательско-полиграфического концерна "Шарк". Адрес предприятия: улица Буюк Турон, 41