ВАТАНПАРВАР

ЦЕНТРАЛЬНЫЙ ОРГАН МИНИСТЕРСТВА ОБОРОНЫ РЕСПУБЛИКИ УЗБЕКИСТАН

Среда, 25 ноября 1992 г. № 251 (21941)

Цена 1 руб.

ПОСТАНОВЛЕНИЕ

ПРЕЗИДИУМА ВЕРХОВНОГО СОВЕТА РЕСПУБЛИКИ УЗБЕКИСТАН

О СОЗЫВЕ ОДИННАДЦАТОЙ СЕССИИ ВЕРХОВНОГО СОВЕТА РЕСПУБЛИКИ УЗБЕКИСТАН ДВЕНАДЦАТОГО СОЗЫВА

Президиум Верховного Совета Республики Узбекистан постановляет:

I. Созвать одиннадцатую сессию Верховного Совета Республики Узбекистан двенадцатого созыва 8 декабря 1992 года в городе Ташкенте.

II. Внести на рассмотрение одиннадцатой сессии Верховного Совета Республики Узбекистан следующие вопросы:

1. Доклад мандатной комиссии.
2. О проекте Конституции Республики Узбекистан.
3. О ратификации договора «Об основах межгосударственных отношений, о дружбе и сотрудничестве между Украиной и Республикой Узбекистан».
4. Информация об ожидаемых итогах развития народного хозяйства и исполнении Государственного бюджета Республики Узбекистан в текущем году и основных параметрах развития экономики и Государственного бюджета Республики Узбекистан на 1993 год.
5. Информация министра иностранных дел У. А. Абдураззакова «О развитии международных отношений Республики Узбекистан».
6. О проекте Закона Республики Узбекистан «О защите конституционных органов власти».
7. О проекте Закона Республики Узбекистан «О хозяйственных обществах и товариществах».
8. О проекте Закона Республики Узбекистан «О внесении изменений и дополнений в законы Республики Узбекистан», «О налогах с предприятий, объединений и организаций» и «О подоходном налоге с граждан Республики Узбекистан, иностранных граждан и лиц без гражданства».
9. О проекте Закона Республики Узбекистан «Об аудиторской деятельности».
10. О проекте Закона Республики Узбекистан «О залоге».
11. О проекте Закона Республики Узбекистан «О государственной пошлине».
12. О проекте Закона Республики Узбекистан «О разовом сборе».
13. О проекте Закона Республики Узбекистан «О налоге на транспортные средства».
14. О проекте Закона Республики Узбекистан «О прокуратуре» (второе чтение).
15. Об утверждении положений о классных чинах, поощрениях и дисциплинарной ответственности работников органов прокуратуры Республики Узбекистан.
16. О проекте Закона Республики Узбекистан «Об административном надзоре органов внутренних дел за лицами, освобожденными из мест лишения свободы».
17. О проекте Закона «О внесении изменений и дополнений в некоторые законодательные акты Республики Узбекистан».
18. О проекте Закона «О внесении изменений и дополнений в некоторые законодательные акты Республики Узбекистан и о порядке перерасчета размеров штрафов, предусмотренных Кодексом Республики Узбекистан об административных правонарушениях и Уголовным кодексом Республики Узбекистан».
19. О проекте Закона Республики Узбекистан «О принудительном лечении больных хроническим алкоголизмом и наркоманией».
20. О проекте Закона Республики Узбекистан «Об охране природы» (второе чтение).
21. Об изменениях в составах Верховного суда Республики Узбекистан, некоторых областных и Ташкентского городского судов.
22. О ратификации конвенции о правах ребенка.
23. О ратификации подписанных главами государств—участников СНГ 29 октября 1992 года в г. Бишкеке соглашения по вопросам, связанным с восстановлением прав депортированных лиц, национальных меньшинств и народов; соглашения о концепции военной безопасности государств—участников Содружества независимых государств.
24. Об утверждении Указов Президента Республики Узбекистан.
25. Об утверждении постановлений Президиума Верховного Совета Республики Узбекистан.
26. О депутатских полномочиях отдельных народных депутатов Республики Узбекистан.
27. Об орденах и медалях Республики Узбекистан.
28. О Государственном гимне Республики Узбекистан.

Председатель Верховного Совета Республики Узбекистан Ш. ЮЛДАШЕВ.

г. Ташкент,
19 ноября 1992 г.

В КОНСТИТУЦИОННОЙ КОМИССИИ РЕСПУБЛИКИ УЗБЕКИСТАН

26 сентября 1992 года опубликован и вынесен на всенародное обсуждение проект Конституции Республики Узбекистан. В течение двух месяцев проект горячо и заинтересованно обсуждается в печати, по телевидению и радио, в трудовых коллективах и учебных заведениях. В обсуждении проекта приняли участие уже миллионы граждан. Сотни тысяч высказали пожелания и предложения. Только в республиканской печати опубликованы более ста статей, высказаны тысячи предложений и замечаний.

В Конституционную комиссию поступило около 600 писем с предложениями и замечаниями. Из Республики Каракалпакстан, областей, районов, из города Ташкента поступило около двух тысяч предложений и замечаний. Общее число предложений и замечаний превышает пять тысяч. Все участники обсуждения поддерживают и одобряют проект. При этом подчеркивается, что проект Конституции Республики Узбекистан опирается на мировой опыт конституционного строительства, соответствует основополагающим международно-правовым документам, аккумулирует демократические идеи и принципы, в основе которых — забота о правах человека.

В процессе подготовки проекта Конституции Конституционная комиссия изучила десятки конституций стран Азии, Европы и Америки, Всеобщую декларацию прав человека, принятую Генеральной Ассамблеей ООН в декабре 1948 года и другие международные акты о правах человека.

Участники обсуждения подчеркивают такие достоинства проекта, как краткость, глубокая содержательность, доступность.

Всенародное обсуждение проекта позволило обогатить его содержание, внести в него ряд существенных поправок и изменений. Из поступивших более пяти тысяч замечаний и предложений, которые касались почти всех статей проекта Конституции, была применена почти половина. Такие изменения внесены в преамбулу и 46 статей Конституции. Наиболее существенным правкам подверглись 35 статей.

Большинство замечаний и предложений касались разделов, глав, статей проекта, посвященных правам и свободам граждан, неприкосновенности личности, свободе совести, роли и месту религии в жизни общества, экономическим правам — в частности, праву собственности, развитию предпринимательства и рыночных отношений, совершенствованию государственного управления, судебной системы, прокуратуры, укреплению конституционных основ правопорядка и дисциплины.

В письмах и других материалах, поступивших в Конституционную комиссию, содержится немало предложений по улучшению редакции отдельных статей. Все высказанные замечания и предложения с большой благодарностью и признательностью восприняты Конституционной комиссией. Все они тщательно изучены, систематизированы и прошли самый серьезный анализ.

Работа над письмами продолжается. Поступающие предложения группируются по содержанию, тщательно рассматриваются экспертной группой, затем передаются Конституционной комиссии.

Во многих поступивших письмах содержатся просьбы подробнее раскрыть содержание тех или иных статей, изменить их редакцию, исключить из проекта или, наоборот, дополнить проект новыми статьями.

Внесенные предложения и замечания позволили существенно улучшить содержание и редакцию многих статей проекта. Они, в частности, касались преамбулы Конституции, статей 12, 14, 15, 16, 18, 21, 24, 25, 30, 35, 36, 42, 50, 53, 61, 75, 80, 81, 83, 92, 105, 109, 110, 113, 114 опубликованного проекта и других.

Следует отметить, что часть поступающих замечаний и пожеланий касается конкретных вопросов неконституционного характера, которые должны решаться в текущем законодательстве. Такие письма передаются Верховному Совету Республики Узбекистан для учета при подготовке новых законопроектов.

Рабочая группа Конституционной комиссии считает необходимым, с учетом проделанной работы, опубликовать новую редакцию проекта Конституции, имея в виду дать новый импульс процессу обсуждения и возможность для дальнейшего, более углубленного рассмотрения проекта Конституции Республики Узбекистан.

КОНСТИТУЦИОННАЯ КОМИССИЯ.

СЛУЖИТ ПО СОВЕСТИ

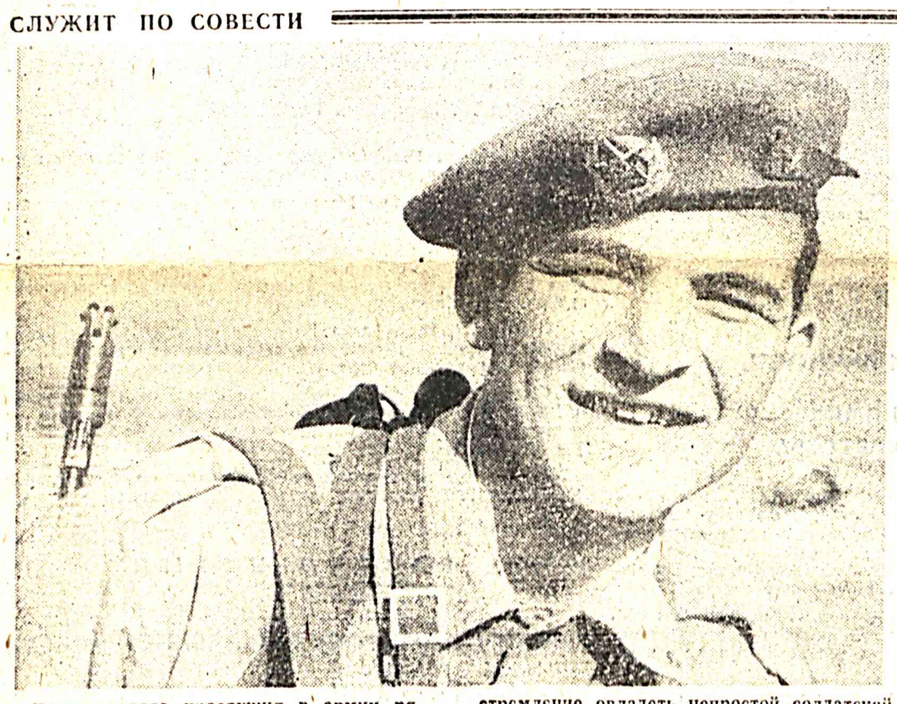

Всего полгода прослужил в армии рядовой Рустам Адилов. Срок небольшой, но до предела заполненный различными занятиями. Тактика, огневая, строевая и физическая подготовка — всего и не перечесть. Рустам не скрывает — да, порой бывало очень нелегко, но было и стремление овладеть непростой солдатской наукой. А раз так, значит, есть и высокие результаты, достигнутые молодым воином.

На итоговых занятиях по огневой подготовке рядовой Р. Адилов заслужил отличную оценку.

Фото С. АМИНОВА.

КАК ТЕБЕ СЛУЖИТСЯ?

ЛУЧШАЯ ШКОЛА

Рядовой Г. РАДЖАБОВ

Кажется, совсем недавно это было: школа, профессионально-техническое училище. А теперь я — человек в погонах.

Много напутствий в последние дни «на гражданке». Рассказывали всякое. Причем и те, кто действительно «оттрубил» в войсках, и те, кто знал об этом только понаслышке. Конечно, у меня самого и у родителей были опасения: как сложится служба, в какой коллектив попаду, справлюсь ли с армейскими нагрузками?

Знал заранее, что иду в ВДВ. Не так много знакомых ребят были десантниками, но те, кого знал, внушали уважение своей физической крепостью, выправкой, сильным характером. Я на здоровье не жаловался, может, поэтому и получил предписание в десантную часть. В школе занимался спортом, в футбол гонял, как все пацаны, выполнял без особого труда нормативы. И все-таки в армии в первое время физические нагрузки оказались очень серьезными. Теперь уже могу сказать, что главные трудности позади.

После двух месяцев в учебном подразделении принял присягу и стал полноправным солдатом части. Рассказы о всякой «дедовщине», «неуставняке», которыми так пугают новобранцев, оказались вымыслом. Если ты четко выполняешь распоряжения командиров, не раскисаешь, следишь за своей спортивной формой и формой одежды, тогда к тебе относятся так, как следует. А уважение к себе еще заработать надо.

Часть, где служу, известна своими крепкими традициями. Командиры знают свое дело, многие из них прошли закалку в боевых условиях Афганистана. Дисциплину и порядок держать умеют. Требовательны, но ведь иначе и не добьешься выполнения боевых задач. А они диктуются нормами обороноспособности нашего Отечества — Республики Узбекистан.

Может быть, кому-то мой рассказ покажется слишком оптимистичным. Считаю, что жаловаться на трудности и принародно плакаться в жилетку — недостойно мужчины. Без трудностей не узнаешь жизни. Так что верно сказано, что армия — лучшая школа.

ПИСЬМО В РЕДАКЦИЮ

ХОРОШЕЕ ПОДСПОРЬЕ

Майор С. ХОДЖИМАТОВ, начальник отдела по делам обороны Пахтаабадского района

Уважаемая редакция «Ватанпарвара»! Вам, конечно же, известно о трудностях с призывом молодых людей в ряды Вооруженных Сил в нынешних условиях. Армия бывшего СССР развалилась, десятки наших земляков покинули воинские части, дислоцирующиеся на территории СНГ за пределами Узбекистана. Вооруженные Силы нашей республики уже созданы, но все же находятся еще в стадии формирования. Подчас во время призыва возникают недоразумения из-за того, что будущие военнослужащие и их родители не знакомы с Законами Республики Узбекистан «Об обороне», «О всеобщей воинской обязанности и военной службе», «Об альтернативной службе», не читали их, а только слышали их вольное толкование от своих знакомых и родственников.

В этих условиях большую помощь в проведении важной государственной кампании призыва управлениям и отделам по делам обороны оказывает газета «Ватанпарвар». Но в условиях нынешней дороговизны не все могут позволить себе сделать на нее подписку, даже несмотря на то, что она сравнительно дешевле, чем на другие газеты. Поэтому зачастую работникам нашего, да и не только нашего, отдела по делам обороны приходится вести разъяснительную работу по вышеназванным законам.

И вот хорошим подспорьем в нашем деле явилось иллюстрированное приложение к «Ватанпарвару» со статьями из этих законов и выдержками из Уголовного кодекса Республики Узбекистан об ответственности военнослужащих за воинские преступления. Но приложение опубликовано только на русском языке, который плохо знают, а то и вовсе не знают, особенно в сельской местности. При проведении занятий с преподавателями начальной военной подготовки средних школ и начальниками военно-учетных столов кишлачных Советов было выражено желание приобрести такие наглядные пособия даже за свои личные деньги.

Было бы целесообразно, чтобы такие приложения увидели свет и на узбекском языке. Распространять их можно было бы через управления и отделы по делам обороны. Лично я готов распространить не менее двухсот экземпляров. Если такое пособие будет издано, то хорошо бы включить в него ст. 70 Уголовного кодекса Республики Узбекистан, в которой четко и ясно сказано об ответственности граждан за уклонение от призыва на действительную военную службу.

И еще о наболевшем. В связи с оформлением комнат информации и досуга на призывных пунктах приходится сталкиваться с проблемой поиска материалов для оформления стендов. А их практически нигде не найти. Хотелось бы, чтобы в недалеком будущем и эта проблема была снята.

ОТ РЕДАКЦИИ. Первое предложение майора С. Ходжиматова уже практически реализовано — приложения к «Ватанпарвару» с выдержками из вышеперечисленных законов на узбекском языке изданы. Желающие могут получить их, написав письмо в редакцию (стоимость каждого такого плаката два рубля). Второе предложение майора рассматривается, и, разумеется, соответствующие меры будут приняты.

СТАНОВЛЕНИЕ МЛАДШИХ КОМАНДИРОВ: ПОУЧИТЕЛЬНЫЙ ОПЫТ

РЕЗЕРВ МАЙОРА КЕРЕНЦЕВА

В ТВОКУ имени В. И. Ленина рота, которой командует майор Г. КЕРЕНЦЕВ, по праву считается одной из лучших. Наш специальный корреспондент старший лейтенант Х. ЗАННИЛОВ встретился с опытным методистом, попросил его ответить на ряд вопросов.

— Геннадий Иванович, вроде бы всем командирам созданы одинаковые условия. Но почему-то у одних есть сдвиги в работе и службе, у других подразделение хромает, а у третьих и вовсе ничего не получается. С чего бы это?

— Трудно ответить однозначно. Я, например, стараюсь во многом опираться на младших командиров. Доверяю им. А чтобы быть уверенным в том, что тот или иной курсант может командовать отделением или быть в должности заместителя командира взвода, предварительно провожу с ними индивидуальную работу. И никогда не торопишься с выводами. Неправильно, по-моему, думают те, кто полагает, что если сорвался сержант в службе, значит, надо тут же заменить его. Необходимо, считаю, обязательно выяснить истинные мотивы того или иного конкретного проступка. Воспитывать младших командиров надо не периодически, а постоянно. И обязательно иметь резерв.

В течение года пришлось неоднократно подготавливать к назначению на должность командиров отделений и воспитывать младших сержантов Алексея Дементьева, Олега Пиминова, Андрея Судакова, курсанта Владимира Пощиуху и многих других. Но, к сожалению, в силу объективных обстоятельств почти все они убыли к новому месту учебы. Пришлось все начинать сначала.

Как правило, младших командиров я назначаю из числа отличников боевой учебы, с высокой воинской дисциплиной — словом, из числа тех, кто служит образцом для остальных. Но это тоже не гарантия того, что они быстро освоятся в должности. Здесь выручает система взаимопомощи среди младших командиров.

В свое время сержанты Рустам Усманов, Олег Фролов, младшие сержанты Сергей Катанов, Рахматали Хантов перенимали опыт у ведущих сержантов роты. Теперь они сами стали опытными командирами и передают его другим. Сейчас метод передачи опыта распространен на всех кандидатов на выдвижение.

Например, младший сержант Улугбек Зуфаров учится у заместителя командира взвода сержанта О. Фролова. А сержант Мухтар Маманов и младший сержант Аскар Юлдашев, которые перевелись к нам из другого училища, также готовятся на командиров отделений. Помогают им в этом заместители командиров взводов сержант Р. Усманов и младший сержант С. Катанов.

Для чего нужен столь мощный резерв кандидатов в младшие командиры? Он себя вполне оправдывает: вдруг тот или иной сержант заболеет, будет в увольнении и т. д.—отделение или взвод не останутся без командира. То есть всегда есть готовая замена.

Мы практикуем еженедельное подведение итогов работы офицеров с привлечением младших командиров. Так что все сержанты находятся в курсе дел подразделения, знают, что сделано, над чем предстоит работать, сообща выявляют недостатки. Широко применяем все установленные общевоинскими уставами методы. Хорошо поставлена и взаимопомощь, взаимовыручка между курсантами.

— Ваши подчиненные уже учатся на втором курсе. Наверняка в прошлом году были и неуспевающие. Не кажется ли вам, что они как-то оставались без внимания, в стороне? Ведь младший командир такой же курсант, как и остальные, и вряд ли он успевает уследить еще и за учебой своих подчиненных...

— Предусмотрена и эта сторона дела. Нами намечены конкретные меры по пропаганде передового опыта отличников учебы, лучших в несении службы. Приведу такой пример. У нас в прошлом году на зимней сессии было всего лишь два отличника. Это курсанты Дмитрий Гайфулин и Алексей Фадеев, хорошистов тоже можно было пересчитать по пальцам—В. Кротов, Р. Гаркулов, З. Радманов, А. Шинканов, М. Мирюсупов, Н. Юлушев, Б. Дехканов. А 20 курсантов получили «неуд» по физической подготовке!

Но благодаря тому, что передовыми курсантами были организованы для сослуживцев дополнительные занятия спортом, а также благодаря целеустремленной работе младших командиров по физической закалке подчиненных, к летней сессии наши курсанты пришли с неплохими результатами. Все 20 ранее не успевавших по физподготовке успешно сдали экзамены.

Я считаю, что физподготовка в весьма значительной мере определяет старательность, трудолюбие и настойчивость будущих офицеров. Ведь это единственный предмет, где не поможет никакая шпаргалка, никакая усидчивость, скажутся только регулярные тренировки. Я с удовлетворением отмечаю, что по физподготовке из неуспевающих перешли в число хорошистов такие курсанты, как В. Вайсфельд, Р. Чураков, Е. Березовский, В. Тримасов. А курсант Садык Имамбетов добился отличных результатов. Причем курсанты нашей роты отличаются не только в ходе учебы.

В сентябре курсант Рустам Чураков при несении караульной службы в парке боевых машин задержал нарушителя, пытавшегося похитить колеса, за что был поощрен краткосрочным отпуском. Отлично несут службу в гарнизонном наряде курсанты Н. Юлчиев, М. Пулатов, О. Бетов, во внутреннем наряде — В. Назаренко, С. Афанасьев, А. Ермаков, О. Блинов, К. Абдуллаев. Наши агитаторы и редакторы боевых листков сделали их успехи достоянием всей роты. Их фамилии и имена появились на специальных стендах, в листках-«молниях», о них писали в ротной стенгазете.

— Раз так поставлена работа сержантов и активистов, значит, вам не приходится ломать голову над становлением каждого курсанта?

— Я бы сказал несколько иначе. Такая постановка работы в подразделении дает возможность больше времени уделить индивидуальной работе с каждым курсантом.

Так было, когда прошлой зимой из другого училища к нам был переведен курсант Аброджан Джумабаев. Увы, не заладились у него хорошие отношения с новыми сослуживцами. В результате долгих бесед выяснилось, что ранее — в другом училище — Аброджан пользовался авторитетом и даже выполнял обязанности старшины роты. А здесь пошел как бы на понижение...

И срывался он, как я начал понимать, не от желания насолить тому или иному лицу, а по более веским причинам... Когда я ему рассказал о традициях нашего училища и роты, о том, что все здесь делается в интересах подразделения, Джумабаев многое понял. Извинился, обещал больше не повторять подобных проступков. И, надо отдать ему должное, сдержал свое слово.

В настоящее время в роту из других военных училищ прибыло около 20 новых курсантов. Все они разные, со своеобразными характерами и понятиями. Каждый привез из прежнего училища что-то из его традиций, хороших и не очень. С новичками обязательно нужно проводить индивидуальную работу! Не секрет, что для многих этот переход к новому месту учебы проходил очень тяжело даже чисто психологически. Так что проблем хватает.

— Можно ли подвести итоги вашей работы за этот год?

— Наверное, еще рановато. Ведь учеба недавно началась. Первые итоги, я считаю, подведет зимняя сессия. Но мы с первых дней учебы добиваемся качественного усвоения курсантами знаний на всех занятиях: ЗОМП, тактике, физподготовке, стрельбе и т. д. Лично я стараюсь добиваться того, чтобы курсанты усваивали учебные материалы не для оценок, а для применения их в своей дальнейшей офицерской службе и, если надо, в реальной боевой обстановке. Надеюсь, сессию курсанты роты сдадут на хорошие и отличные оценки.

Хочется подчеркнуть и то, что в роте созданы все условия для учебы и проведения досуга курсантов. Здесь в спортивном уголке можно «подкачать» силу, поиграть в теннис. А в комнате информации—почитать свежие газеты.

По порядку и чистоте расположение этого подразделения считается лучшим в училище. Все это делалось руками самих же курсантов, таких, как Игорь Залман, Алексей Фадеев, Денис Прокофьев, Станислав Шуруля. В заключение хочется отметить, что самоотверженный труд по воспитанию подчиненных Геннадия Ивановича Керенцева не остался без внимания командования и отмечен по заслугам. Ему было досрочно присвоено воинское звание майор.

МУЖЕСТВО. ДОБЛЕСТЬ. БЛАГОРОДСТВО

ВЫРУЧИЛИ ИЗ БЕДЫ ПАТРУЛЬНЫЕ

Старший прапорщик Ш. КАРИМБАЕВ, военкор «Ватанпарвара»

— ...Поощрить краткосрочным отпуском с выездом на родину! — торжественно зачитал перед строем текст приказа командир. Заслужили такое поощрение сержант В. Переверзев и рядовой А. Пирназаров...

До конца несения патрульной службы оставалось совсем немного, когда находившиеся в наряде сержант Переверзев и рядовой Пирназаров заметили остановившееся неподалеку на тротуаре «Жигули». Поравнявшись с машиной, воины увидели и услышали, что находящаяся в салоне девушка зовет людей на помощь.

Заметив патрульных, двое подвыпитых мужчин выскочили из «жигуленка» и бросились наутек. Водитель тоже оказался в нетрезвом состоянии. Как выяснилось, сбежавшие насильно затащили девушку в машину, приставали к ней...

Выручили ее из беды патрульные. Благодаря оперативно принятым мерам наглецы были задержаны. А девушка и ее родственники сердечно поблагодарили воинов-узбекистанцев за их мужество, благородство.

УГОЛОК ПОДПИСЧИКА

НОВАЯ ИНИЦИАТИВА

Как стало известно, с хорошей инициативой выступил начальник отдела по делам обороны Мирабадского района Ташкента полковник М. Юлдашев. С его помощью создан специальный фонд с участием спонсоров. С Нового года на газету «Ватанпарвар» бесплатно подписаны все председатели махаллинских комитетов района.

Инициатива заслуживает внимания!

ПРОЕКТ

С учетом замечаний и пожеланий, высказанных в ходе обсуждения

КОНСТИТУЦИЯ РЕСПУБЛИКИ УЗБЕКИСТАН

ПРЕАМБУЛА

Народ Республики Узбекистан,

торжественно провозглашая свою приверженность правам человека и принципам государственного суверенитета,

осознавая высокую ответственность перед нынешним и будущими поколениями,

опираясь на исторический опыт развития узбекской государственности,

подтверждая свою верность идеалам демократии и социальной справедливости,

признавая приоритет общепризнанных норм международного права,

стремясь обеспечить достойную жизнь гражданам республики,

ставя задачей создание гуманного демократического правового государства,

в целях обеспечения гражданского мира и национального согласия,

принимает в лице своих полномочных представителей настоящую Конституцию Республики Узбекистан.

РАЗДЕЛ ПЕРВЫЙ

ОСНОВНЫЕ ПРИНЦИПЫ

Глава I. ГОСУДАРСТВЕННЫЙ СУВЕРЕНИТЕТ

Статья 1. Узбекистан — суверенная демократическая республика. Названия государства «Республика Узбекистан» и «Узбекистан» равнозначны.

Статья 2. Государство выражает волю народа, служит его интересам. Государственные органы и должностные лица ответственны перед обществом и гражданами.

Статья 3. Республика Узбекистан определяет национально-государственное и административно-территориальное устройство, систему государственного управления, проводит свою внутреннюю и внешнюю политику.

Государственная граница и территория Узбекистана неприкосновенны и неделимы.

Статья 4. Государственным языком Республики Узбекистан является узбекский язык.

Республика Узбекистан обеспечивает уважительное отношение к языкам, обычаям и традициям народов, проживающих на ее территории, создание условий для их развития.

Статья 5. Республика Узбекистан имеет свои государственные символы — флаг, герб, гимн, утверждаемые законом.

Статья 6. Столица Республики Узбекистан — город Ташкент.

Глава II. НАРОДОВЛАСТИЕ

Статья 7. Народ является единственным источником государственной власти.

Государственная власть в Республике Узбекистан осуществляется в интересах народа и исключительно органами, уполномоченными на то Конституцией Республики Узбекистан и законодательством, принятым на ее основе. Присвоение полномочий государственной власти, приостановление или прекращение деятельности органов власти в не предусмотренном Конституцией порядке, создание новых и параллельных структур власти является антиконституционным и влечет ответственность по закону.

Статья 8. Народ Узбекистана составляют граждане Республики Узбекистан независимо от их национальности.

Статья 9. Наиболее важные вопросы государственной и общественной жизни выносятся на обсуждение народа, ставятся на всеобщее голосование (референдум). Порядок проведения референдума определяется законом.

Статья 10. От имени народа Узбекистана могут выступать только избранные им Олий Мажлис и Президент республики.

Никакая часть общества, политическая партия, общественное объединение, движение или отдельное лицо не могут выступать от имени народа Республики Узбекистан.

Статья 11. Система государственной власти Республики Узбекистан основывается на принципе разделения властей на законодательную, исполнительную и судебную.

Статья 12. В Республике Узбекистан общественная жизнь развивается на основе многообразия политических институтов, идеологий и мнений.

Никакая идеология не может устанавливаться в качестве государственной.

Статья 13. Демократия в Республике Узбекистан базируется на общечеловеческих принципах, согласно которым высшей ценностью является человек, его жизнь, свобода, честь, достоинство и другие неотъемлемые права.

Демократические права и свободы защищаются Конституцией и законами.

Статья 14. Государство строит свою деятельность на принципах социальной справедливости и законности в интересах благосостояния человека и общества.

Глава III. ВЕРХОВЕНСТВО КОНСТИТУЦИИ И ЗАКОНА

Статья 15. В Республике Узбекистан признается безусловное Верховенство Конституции и законов Республики Узбекистан.

Государство, его органы, должностные лица, граждане действуют в соответствии с Конституцией и законами.

Статья 16. Ни одно из положений настоящей Конституции не может толковаться в ущерб правам и интересам Республики Узбекистан.

Ни один закон или иной нормативно-правовой акт не может противоречить нормам и принципам Конституции.

Глава IV. ВНЕШНЯЯ ПОЛИТИКА

Статья 17. Республика Узбекистан является полноправным объектом международных отношений. Ее внешняя политика исходит из принципов суверенного равенства государств, неприменения силы или угрозы силой, нерушимости границ, мирного урегулирования споров, невмешательства во внутренние дела и других общепризнанных принципов и норм международного права.

Республика может заключать союзы, входить в содружества и другие межгосударственные образования, а также выходить из них, исходя из обеспечения высших интересов государства, народа, его благосостояния и безопасности.

РАЗДЕЛ ВТОРОЙ

ОСНОВНЫЕ ПРАВА, СВОБОДЫ И ОБЯЗАННОСТИ ЧЕЛОВЕКА И ГРАЖДАНИНА

Глава V. ОБЩИЕ ПОЛОЖЕНИЯ

Статья 18. Все граждане Республики Узбекистан имеют одинаковые права и свободы и равны перед законом без различия пола, расы, национальности, языка, религии, социального происхождения, убеждений, личного и общественного положения.

Льготы могут быть установлены только законом и должны соответствовать принципам социальной справедливости.

Статья 19. Гражданин Республики Узбекистан и государство связаны взаимными правами и взаимной ответственностью. Права и свободы граждан, закрепленные в Конституции и законах, являются незыблемыми, и никто не вправе без суда лишить или ограничить их.

Статья 20. Осуществление прав и свобод гражданином не должно нарушать законные интересы, права и свободы других лиц, государства и общества.

Глава VI. ГРАЖДАНСТВО

Статья 21. В Республике Узбекистан устанавливается единое для всей территории республики гражданство.

Гражданство Республики Узбекистан является равным для всех независимо от оснований его приобретения.

Гражданин Республики Каракалпакстан является одновременно гражданином Республики Узбекистан.

Основания и порядок приобретения и утраты гражданства устанавливаются законом.

Статья 22. Республика Узбекистан гарантирует правовую защиту и покровительство своим гражданам как на территории Республики Узбекистан, так и за ее пределами.

Статья 23. Иностранным гражданам и лицам без гражданства, находящимся на территории Республики Узбекистан, обеспечиваются права и свободы в соответствии с нормами международного права.

Они несут обязанности, установленные Конституцией, законами и международными договорами Республики Узбекистан.

Глава VII. ЛИЧНЫЕ ПРАВА И СВОБОДЫ

Статья 24. Право на жизнь есть неотъемлемое право каждого человека. Посягательство на нее является тягчайшим преступлением.

Статья 25. Каждый имеет право на свободу и личную неприкосновенность.

Никто не может быть подвергнут аресту или содержанию под стражей иначе как на основании закона.

Статья 26. Каждый, обвиняемый в совершении преступлений, считается невиновным, пока его виновность не будет установлена законным порядком, путем гласного судебного разбирательства, при котором ему обеспечиваются все возможности для защиты.

Никто не может быть подвергнут пыткам, насилию, другому жестокому или унижающему достоинство обращению.

Никто не может подвергаться медицинским или научным опытам без его согласия.

Статья 27. Каждый имеет право на защиту от посягательств на его честь и достоинство, вмешательства в его частную жизнь, на неприкосновенность его жилища.

Никто не вправе войти в жилище, производить обыск или осмотр, нарушать тайну переписки и телефонных разговоров иначе как в случае и порядке, предусмотренных законом.

Статья 28. Гражданин Республики Узбекистан имеет право на свободное передвижение по территории республики, въезжать в Республику Узбекистан и выезжать из нее, за исключением ограничений, установленных законом.

Статья 29. Каждый имеет право на свободу мысли, слова и убеждений. Каждый имеет право искать, получать и распространять любую информацию, за исключением направленной против конституционного строя.

Свобода мнений и их выражения может быть ограничена законом по мотивам государственной или иной тайны.

Статья 30. Все государственные органы, общественные объединения и должностные лица Республики Узбекистан обязаны обеспечивать гражданам возможность ознакомления с документами, решениями и иными материалами, затрагивающими их права и интересы.

Статья 31. Свобода совести гарантируется для всех. Каждый имеет право исповедовать любую религию или не исповедовать никакой. Недопустимо принудительное насаждение религиозных взглядов.

Глава VIII. ПОЛИТИЧЕСКИЕ ПРАВА

Статья 32. Граждане Республики Узбекистан имеют право участвовать в управлении делами общества и государства как непосредственно, так и через своих представителей. Такое участие осуществляется посредством самоуправления, проведения референдумов и демократического формирования государственных органов.

Статья 33. Граждане имеют право осуществлять свою общественную активность в форме митингов, собраний и демонстраций в соответствии с законодательством Республики Узбекистан. Органы власти имеют право приостанавливать или запретить проведение этих мероприятий только по обоснованным соображениям безопасности.

Статья 34. Граждане Республики Узбекистан имеют право объединяться в профессиональные союзы, политические партии и другие общественные объединения, участвовать в массовых движениях.

Никто не может ущемлять права, свободы и достоинство лиц, составляющих оппозиционное меньшинство в политических партиях, общественных объединениях, массовых движениях, а также в представительных органах власти.

Статья 35. Каждый имеет право как отдельно, так и сообща с другими лицами, обращаться письменно с заявлениями, предложениями и жалобами в компетентные органы, учреждения или к народному представителю.

Заявления, предложения или жалобы должны быть рассмотрены в порядке и в сроки, установленные законом.

Глава IX. ЭКОНОМИЧЕСКИЕ И СОЦИАЛЬНЫЕ ПРАВА

Статья 36. Каждый имеет право на собственность.

Тайна банковских вкладов и право наследования гарантируются законом.

Статья 37. Каждый имеет право на труд, на свободный выбор работы, на справедливые условия труда и на защиту от безработицы в порядке, установленном законом.

Запрещается принудительный труд иначе как в порядке исполнения наказания по приговору суда, либо в других случаях, предусмотренных законом.

Статья 38. Работающие по найму имеют право на оплачиваемый отдых. Продолжительность рабочего времени, оплачиваемого трудового отпуска определяются законом.

Статья 39. Каждый имеет право на социальное обеспечение в старости, в случае утраты трудоспособности, а также потери кормильца и в других, предусмотренных законом случаях.

Пенсии, пособия, другие виды социальной помощи не могут быть ниже официально установленного прожиточного минимума.

Статья 40. Каждый имеет право на квалифицированное медицинское обслуживание.

Статья 41. Каждый имеет право на образование.

Государство гарантирует получение бесплатно общего образования. Школьное дело находится под надзором государства.

Статья 42. Государство заботится о научном, техническом и духовном развитии общества, гарантирует доступность отечественных и мировых научных и культурных ценностей.

Глава X. ГАРАНТИИ ПРАВ И СВОБОД ЧЕЛОВЕКА

Статья 43. Государство обеспечивает права и свободы граждан, закрепленные Конституцией и законами.

Статья 44. Каждому гарантируется судебная защита его прав и свобод, право обжалования в суд незаконных действий государственных органов, должностных лиц, общественных объединений.

Статья 45. Права несовершеннолетних, нетрудоспособных и одиноких престарелых находятся под защитой государства.

Глава XI. ОБЯЗАННОСТИ ГРАЖДАН

Статья 46. Все граждане несут обязанности, закрепленные за ними в Конституции.

Статья 47. Граждане обязаны соблюдать Конституцию и законы, уважать права, свободы, честь и достоинство других людей.

Статья 48. Граждане обязаны оберегать историческое, духовное и культурное наследие народов Узбекистана.

Статья 49. Граждане обязаны бережно относиться к окружающей природной среде.

Статья 50. Граждане обязаны платить установленные законом налоги и местные сборы.

Статья 51. Защита Республики Узбекистан — долг каждого гражданина Республики Узбекистан. Граждане обязаны нести военную или альтернативную службу в порядке, установленном законом.

РАЗДЕЛ ТРЕТИЙ

ОБЩЕСТВО И ЛИЧНОСТЬ

Глава XII. ЭКОНОМИЧЕСКИЕ ОСНОВЫ ОБЩЕСТВА

Статья 52. Основу экономики Узбекистана, направленную на развитие рыночных отношений, составляет собственность в ее различных формах. Государство гарантирует свободу экономической деятельности, предпринимательства и труда с учетом приоритетности прав потребителя, равноправие и правовую защиту всех форм собственности.

Частная собственность, наряду с другими формами собственности, неприкосновенна и защищается государством. Собственник может быть лишен ее только в случаях и в порядке, предусмотренных законом.

Статья 53. Собственник по своему усмотрению владеет, пользуется и распоряжается принадлежащим ему имуществом. Использование имущества не должно причинять ущерб экологической среде, нарушать права и охраняемые законом интересы граждан, юридических лиц и государств.

Статья 54. Земля, ее недра, воды, растительный и животный мир и другие природные ресурсы являются общенациональным богатством, подлежат рациональному использованию и охраняются государством.

Глава XIII. ОБЩЕСТВЕННЫЕ ОБЪЕДИНЕНИЯ

Статья 55. Общественными объединениями в Республике Узбекистан признаются профессиональные союзы, политические партии, общества ученых, молодежные организации, творческие союзы, массовые движения и иные объединения граждан, зарегистрированные в установленном законом порядке.

Статья 56. Запрещается создание и деятельность политических партий, а равно и других общественных объединений, имеющих целью насильственное изменение конституционного строя, выступающих против суверенитета, целостности и безопасности республики, конституционных прав и свобод ее граждан, пропагандирующих войну, социальную, национальную, расовую и религиозную вражду, посягающих на здоровье и нравственность народа, а также военизированных объединений, политических партий по национальному и религиозному признаку.

Запрещается создание тайных обществ и объединений.

Статья 57. Государство обеспечивает соблюдение прав и законных интересов общественных объединений, создает им равные правовые возможности участвовать в общественной жизни.

Вмешательство государственных органов и должностных лиц в деятельность общественных объединений, равно как и вмешательство общественных объединений в деятельность государственных органов и должностных лиц не допускается.

Статья 58. Профессиональные союзы выражают и защищают социально-экономические права и интересы работников. Членство в профессиональных организациях добровольное.

Статья 59. Политические партии выражают политическую волю различных социальных слоев и групп, через своих, избранных демократическим путем, представителей участвуют в формировании государственной власти. Политические партии обязаны в установленном порядке представлять Олий Мажлису или уполномоченному им органу публичные отчеты об источниках финансирования своей деятельности.

Статья 60. Религия отделена от государства. Религиозные объединения равны перед законом. Государство не вмешивается в деятельность религиозных объединений.

Статья 61. Роспуск, запрещение или ограничение деятельности общественных объединений может иметь место только на основании решения суда.

Глава XIV. СЕМЬЯ

Статья 62. Семья является основной ячейкой общества и имеет право на защиту общества и государства. Брак основывается на свободном согласии и равноправии сторон.

Статья 63. Родители обязаны содержать и воспитывать детей до их совершеннолетия.

Государство и общество обеспечивают содержание, воспитание и образование детей-сирот и детей, лишенных родительской опеки, поощряют благотворительную деятельность по отношению к ним.

Статья 64. Дети равны перед законом вне зависимости от происхождения и гражданского состояния родителей.

Статья 65. Совершеннолетние трудоспособные дети обязаны заботиться о своих родителях.

Глава XV. СРЕДСТВА МАССОВОЙ ИНФОРМАЦИИ

Статья 66. Средства массовой информации свободны и действуют в соответствии с законом. Они несут в установленном порядке ответственность за достоверность информации.

Цензура не допускается.

РАЗДЕЛ ЧЕТВЕРТЫЙ

АДМИНИСТРАТИВНО-ТЕРРИТОРИАЛЬНОЕ И ГОСУДАРСТВЕННОЕ УСТРОЙСТВО

Глава XVI. АДМИНИСТРАТИВНО-ТЕРРИТОРИАЛЬНОЕ УСТРОЙСТВО РЕСПУБЛИКИ УЗБЕКИСТАН

Статья 67. Республику Узбекистан образуют области, районы, города, поселки, кишлаки, аулы, а также Республика Каракалпакстан.

Статья 68. Изменение границ Республики Каракалпакстан, областей, города Ташкента, а также образование и упразднение областей, районов требует согласия Олий Мажлиса Республики Узбекистан.

Глава XVII. РЕСПУБЛИКА КАРАКАЛПАКСТАН

Статья 69. Суверенная Республика Каракалпакстан входит в состав Республики Узбекистан.

Суверенитет Республики Каракалпакстан охраняется Республикой Узбекистан.

Статья 70. Республика Каракалпакстан имеет свою Конституцию.

Конституция Республики Каракалпакстан не может противоречить Конституции Республики Узбекистан.

Статья 71. Законы Республики Узбекистан обязательны и на территории Республики Каракалпакстан.

Статья 72. Территория и границы Республики Каракалпакстан не могут быть изменены без ее согласия. Республика Каракалпакстан самостоятельно решает вопросы своего административно-территориального устройства.

Статья 73. Республика Каракалпакстан сохраняет право выхода из состава Республики Узбекистан на основании всеобщего референдума народа Каракалпакстана.

Статья 74. Взаимные отношения Республики Узбекистан и Республики Каракалпакстан регулируются договорами и соглашениями, заключенными Республикой Узбекистан и Республикой Каракалпакстан.

Споры между Республикой Узбекистан и Республикой Каракалпакстан решаются путем согласительных процедур.

РАЗДЕЛ ПЯТЫЙ

ОРГАНИЗАЦИЯ ГОСУДАРСТВЕННОЙ ВЛАСТИ

Глава XVIII. ОЛИЙ МАЖЛИС РЕСПУБЛИКИ УЗБЕКИСТАН

Статья 75. Высшим государственным представительным органом является Олий Мажлис Республики Узбекистан, осуществляющий законодательную власть.

Статья 76. Олий Мажлис Республики Узбекистан состоит из 150 депутатов, избираемых по территориальным избирательным округам на многопартийной основе сроком на пять лет.

Правом быть избранным в Олий Мажлис Республики Узбекистан обладают граждане Республики Узбекистан, достигшие ко дню выборов 25 лет.

Требования, предъявляемые к кандидатам в депутаты, определяются законом.

Статья 77. К исключительным полномочиям Олий Мажлиса Республики Узбекистан относятся:

1) принятие Конституции Республики Узбекистан, внесение в нее изменений и дополнений;

2) принятие законов Республики Узбекистан, внесение в них изменений и дополнений;

3) определение системы и полномочий органов законодательной, исполнительной и судебной властей Республики Узбекистан;

4) принятие в состав Республики Узбекистан новых государственных образований и утверждение решений о выходе их из состава Республики Узбекистан;

5) законодательное регулирование таможенного, валютного и кредитного дела, управление государственными банками;

6) законодательное регулирование вопросов административно-территориального устройства, изменение границ Республики Узбекистан;

7) определение основных направлений внутренней и внешней политики Республики Узбекистан и принятие стратегических государственных программ;

8) принятие бюджета Республики Узбекистан и контроль за его исполнением, установление налогов и других обязательных платежей;

9) назначение выборов в Олий Мажлис Республики Узбекистан и местные представительные органы; образование Центральной избирательной комиссии;

10) назначение даты выборов Президента Республики Узбекистан по истечении конституционного срока;

11) избрание Председателя Олий Мажлиса Республики Узбекистан и его заместителей;

12) избрание Конституционного суда Республики Узбекистан;

13) избрание Верховного суда Республики Узбекистан;

14) избрание Высшего хозяйственного суда Республики Узбекистан;

15) избрание председателя Государственного комитета Республики Узбекистан по охране природы;

16) утверждение указов Президента Республики Узбекистан о назначении и освобождении премьер-министра, его первого заместителя, заместителей премьер-министра, членов Кабинета министров;

(Окончание на 3-й стр.).

ПРОЕКТ

С учетом замечаний и пожеланий, высказанных в ходе обсуждения

КОНСТИТУЦИЯ РЕСПУБЛИКИ УЗБЕКИСТАН

(Окончание. Начало на 2-й стр.).

17) утверждение указов Президента Республики Узбекистан о назначении и освобождении Генерального прокурора Республики Узбекистан и его заместителей;

18) по представлению Президента Республики Узбекистан назначение и освобождение председателя правления Центрального банка Республики Узбекистан;

19) утверждение указов Президента Республики Узбекистан об образовании и упразднении министерств, государственных комитетов и других органов государственного управления;

20) утверждение указов Президента Республики Узбекистан об объявлении общей или частичной мобилизации, о введении, продлении и прекращении чрезвычайного положения;

21) ратификация и денонсация международных договоров и соглашений;

22) учреждение государственных наград и званий;

23) образование, упразднение, переименование районов, городов, областей и изменение их границ;

24) осуществление иных полномочий, предусмотренных настоящей Конституцией.

Статья 78. Заседание Олий Мажлиса является правомочным, если в его работе участвует не менее двух третей общего числа всех депутатов.

Статья 79. На заседании Олий Мажлиса Республики Узбекистан и его органов могут участвовать Президент Республики Узбекистан, премьер-министр и члены Кабинета министров, председатели Конституционного суда, Верховного суда, Высшего хозяйственного суда, Генеральный прокурор республики, председатель правления Центрального банка.

Статья 80. По истечении срока своих полномочий Олий Мажлис Республики Узбекистан продолжает свою деятельность вплоть до начала работы Олий Мажлиса нового созыва.

Первое после выборов заседание Олий Мажлиса Республики Узбекистан созывается Центральной избирательной комиссией не позже чем через два месяца после выборов.

Статья 81. Право законодательной инициативы в Олий Мажлисе Республики Узбекистан принадлежит Президенту Республики Узбекистан, Республике Каракалпакстан в лице ее высшего органа государственной власти, депутатам Олий Мажлиса Республики Узбекистан, Кабинету министров при Президенте Республики Узбекистан, Конституционному суду, Верховному суду, Высшему хозяйственному суду, Генеральному прокурору Республики Узбекистан.

Статья 82. Олий Мажлис Республики Узбекистан принимает законы, постановления и другие акты. Для принятия закона необходимо большинство голосов всех депутатов Олий Мажлиса.

Опубликование законов и других нормативных актов является обязательным условием их применения.

Статья 83. Председатель Олий Мажлиса и его заместители избираются из числа депутатов Олий Мажлиса Республики Узбекистан тайным голосованием.

Председатель Олий Мажлиса и его заместители подотчетны Олий Мажлису Республики Узбекистан.

Одним из заместителей председателя Олий Мажлиса является представитель Каракалпакстана — депутат Олий Мажлиса Республики Узбекистан.

Срок полномочий председателя Олий Мажлиса Республики Узбекистан и его заместителей — 5 лет.

Одно и то же лицо не может быть избрано председателем Олий Мажлиса Республики Узбекистан более чем на два срока подряд.

Он может быть досрочно отозван по решению Олий Мажлиса Республики Узбекистан, принятому более, чем двумя третями депутатов Олий Мажлиса Республики Узбекистан, выраженному тайным голосованием.

Статья 84. Председатель Олий Мажлиса Республики Узбекистан:

осуществляет общее руководство подготовкой вопросов, выносимых на обсуждение Олий Мажлиса;

созывает заседания Олий Мажлиса, формирует совместно с председателями комитетов и комиссий предложения к его повестке дня;

председательствует на заседаниях Олий Мажлиса;

координирует деятельность комитетов и комиссий Олий Мажлиса;

организует контроль за исполнением законов и постановлений Олий Мажлиса;

руководит работой по осуществлению межпарламентских связей и деятельности групп, связанных с работой международных парламентских организаций;

представляет Олий Мажлису кандидатуры для избрания заместителей Председателя Олий Мажлиса, председателей комитетов и комиссий Олий Мажлиса;

по предложению председателей комитетов и комиссий вносит изменения в состав комитетов и комиссий с последующим внесением на утверждение Олий Мажлиса;

осуществляет руководство деятельностью печатных органов Олий Мажлиса;

утверждает уставы и редакционные коллегии печатных органов Олий Мажлиса и смету расходов на их содержание;

назначает и освобождает от должности редакторов печатных органов Олий Мажлиса;

утверждает смету расходов на содержание депутатов и аппарата Олий Мажлиса;

подписывает постановления Олий Мажлиса Республики Узбекистан.

Председатель Олий Мажлиса Республики Узбекистан издает распоряжения.

Статья 85. Олий Мажлис избирает из числа депутатов комитеты и комиссии для ведения законопроектной работы, предварительного рассмотрения и подготовки вопросов, вносимых на рассмотрение Олий Мажлиса, осуществления вышеуказанных полномочий Олий Мажлиса, контроля за исполнением законов и иных решений Олий Мажлиса Республики Узбекистан.

Олий Мажлис создает, в случае необходимости, депутатские, ревизионные и иные комиссии на постоянной или временной основе.

Статья 86. Депутатам, избранным в состав Олий Мажлиса, в установленном порядке возмещаются расходы, связанные с депутатской деятельностью. Депутаты, работающие в Олий Мажлисе республики на постоянной основе, на период своих полномочий не могут занимать какую-либо иную оплачиваемую должность, заниматься предпринимательской деятельностью.

Статья 87. Депутат Олий Мажлиса пользуется правом неприкосновенности. Он не может быть привлечен к уголовной ответственности, арестован или подвергнут мерам административного взыскания, налагаемым в судебном порядке, без согласия Олий Мажлиса.

Глава XIX. ПРЕЗИДЕНТ РЕСПУБЛИКИ УЗБЕКИСТАН

Статья 88. Президент Республики Узбекистан является главой государства и исполнительной власти в Республике Узбекистан.

Статья 89. Президентом Республики Узбекистан может быть избран гражданин Республики Узбекистан не моложе тридцати пяти лет, свободно владеющий государственным языком, постоянно проживающий на территории Узбекистана не менее 10 лет непосредственно перед выборами. Одно и то же лицо не может быть Президентом Республики Узбекистан более двух сроков подряд.

Президент Республики Узбекистан избирается гражданами Республики Узбекистан на основе всеобщего, равного и прямого избирательного права при тайном голосовании сроком на пять лет. Порядок выборов Президента определяется законом Республики Узбекистан.

Статья 90. Президент на период исполнения своих обязанностей приостанавливает членство в политической партии, не может занимать иную оплачиваемую должность, быть депутатом представительного органа, заниматься предпринимательской деятельностью.

Личность Президента неприкосновенна и охраняется законом.

Статья 91. Президент считается вступившим в должность с момента принесения на заседании Олий Мажлиса Республики Узбекистан присяги следующего содержания:

«Торжественно клянусь верно служить народу Узбекистана, строго следовать Конституции и законам республики, гарантировать права и свободы граждан, добросовестно выполнять возложенные на Президента Республики Узбекистан обязанности».

Статья 92. Президент Республики Узбекистан:

1) выступает гарантом соблюдения прав и свобод граждан, Конституции и законов Республики Узбекистан;

2) принимает необходимые меры по охране суверенитета, безопасности и территориальной целостности Республики Узбекистан, по реализации решений по вопросам национально-государственного устройства;

3) представляет Республику Узбекистан внутри страны и в международных отношениях;

4) ведет переговоры и подписывает договоры и соглашения Республики Узбекистан; обеспечивает соблюдение заключенных республикой договоров, соглашений и принятых ею обязательств;

5) принимает верительные и отзывные грамоты аккредитованных при нем дипломатических и иных представителей;

6) назначает и освобождает дипломатических и иных представителей Республики Узбекистан в иностранных государствах;

7) представляет Олий Мажлису республики ежегодные доклады о внутреннем и международном положении;

8) формирует аппарат исполнительной власти и руководит им; обеспечивает взаимодействие высших органов власти и управления республики; образует и упраздняет министерства, государственные комитеты и другие органы государственного управления Республики Узбекистан с последующим внесением указов по этим вопросам на утверждение Олий Мажлиса;

9) назначает и освобождает от должности премьер-министра, первого заместителя, заместителей премьер-министра, членов Кабинета министров Республики Узбекистан, Генерального прокурора Республики Узбекистан и его заместителей с последующим утверждением их Олий Мажлисом;

10) представляет Олий Мажлису Республики Узбекистан кандидатуры на посты председателя и членов Конституционного суда, председателя и членов Верховного суда, председателя и членов Высшего хозяйственного суда, председателя правления Центрального банка Республики Узбекистан, председателя Государственного комитета Республики Узбекистан по охране природы;

11) назначает и освобождает от должности судей областных, районных, городских и хозяйственных судов;

12) назначает и освобождает от занимаемой должности хокимов областей и города Ташкента с последующим утверждением их соответствующим Советом народных депутатов; Президент вправе освободить своим решением хокимов районов и городов в случае нарушения ими Конституции, законов, совершения действий, порочащих честь и достоинство хокима;

13) приостанавливает, отменяет акты органов государственного управления республики, а также хокимов;

14) подписывает законы Республики Узбекистан: вправе возвратить закон со своими возражениями в Олий Мажлис для повторного обсуждения и голосования. Если Олий Мажлис большинством в две трети голосов подтвердит ранее принятое им решение, Президент подписывает закон;

15) в исключительных случаях (реальная внешняя угроза, массовые беспорядки, крупные катастрофы, стихийные бедствия, эпидемии) в интересах обеспечения безопасности граждан вводит чрезвычайное положение на всей территории или в отдельных местностях Республики Узбекистан и в течение трех суток вносит принятое решение на утверждение Олий Мажлиса Республики Узбекистан. Условия и порядок введения чрезвычайного положения регулируются законом;

16) является Верховным главнокомандующим Вооруженными Силами республики, назначает и освобождает от должности высшее командование Вооруженных Сил; присваивает высшие воинские звания;

17) объявляет состояние войны в случае нападения на Республику Узбекистан или в случае необходимости выполнения договорных обязательств по взаимной обороне от агрессии и в течение трех суток вносит это решение на утверждение Олий Мажлиса;

18) награждает орденами, медалями и грамотой Республики Узбекистан, присваивает квалификационные и почетные звания Республики Узбекистан;

19) решает вопросы гражданства Республики Узбекистан и предоставления политического убежища;

20) принимает акты об амнистии и осуществляет помилование граждан, осужденных судами Республики Узбекистан;

21) решает другие вопросы, отнесенные к его компетенции законами Республики Узбекистан.

Президент не вправе передавать исполнение своих полномочий государственным органам или должностным лицам.

Статья 93. Президент Республики Узбекистан на основе и во исполнение Конституции и законов Республики Узбекистан издает указы, постановления и распоряжения, имеющие обязательную силу на всей территории республики.

Статья 94. При возникновении в составе Олий Мажлиса Республики Узбекистан непреодолимых разногласий, ставящих под угрозу его нормальное функционирование, или неоднократного принятия им решений, противоречащих Конституции, Олий Мажлис может быть распущен решением Президента, принятым по согласованию с Конституционным судом. В случае роспуска Олий Мажлиса новые выборы его проводятся в течение трех месяцев. Олий Мажлис не может быть распущен в период действия чрезвычайного положения.

Статья 95. Если Президент Республики Узбекистан по состоянию здоровья, подтвержденному заключением государственной медицинской комиссии, образуемой Олий Мажлисом, не может исполнять свои обязанности, в десятидневный срок на чрезвычайном заседании Олий Мажлиса из числа депутатов на срок до трех месяцев избирается временно исполняющий обязанности Президента Республики Узбекистан. В этом случае в трехмесячный срок должны быть проведены всенародные выборы Президента Республики Узбекистан.

Статья 96. Президент, ушедший в отставку по истечении срока полномочий, утверждается пожизненно в должности члена Конституционного суда.

Глава XX. КАБИНЕТ МИНИСТРОВ ПРИ ПРЕЗИДЕНТЕ РЕСПУБЛИКИ УЗБЕКИСТАН

Статья 97. Состав Кабинета министров формируется Президентом Республики Узбекистан и утверждается Олий Мажлисом республики.

В состав Кабинета министров входит по должности глава правительства Республики Каракалпакстан.

Кабинет министров обеспечивает руководство эффективным функционированием экономики, социальной и духовной сферы, исполнением законов, иных решений Олий Мажлиса, указов, постановлений и распоряжений Президента Республики Узбекистан.

Кабинет министров в соответствии с действующим законодательством издает постановления и распоряжения, обязательные к исполнению на всей территории Республики Узбекистан всеми органами, организациями, должностными лицами и гражданами.

Кабинет министров слагает свои полномочия перед вновь избранным Олий Мажлисом.

Порядок организации деятельности и компетенция Кабинета министров определяются законом.

Глава XXI. ОСНОВЫ ГОСУДАРСТВЕННОЙ ВЛАСТИ НА МЕСТАХ

Статья 98. Представительными органами власти в областях, районах и городах (кроме городов районного подчинения, а также районов, входящих в состав городов) являются Советы народных депутатов, возглавляемые хокимами, которые, исходя из интересов государства и граждан, решают вопросы, отнесенные к их компетенции.

Статья 99. К ведению местных органов власти относятся:

обеспечение законности, правопорядка и безопасности граждан;

вопросы экономического, социального и культурного развития территорий, формирование и использование местного бюджета, местных налогов, сборов, формирование внебюджетных фондов; управление коммунальным хозяйством;

охрана окружающей среды;

обеспечение регистрации актов гражданского состояния;

принятие нормативных актов и иные полномочия, не противоречащие Конституции и законодательству Республики Узбекистан.

Статья 100. Местные органы власти проводят в жизнь законы Республики Узбекистан, указы Президента, решения вышестоящих органов государственной власти, руководят деятельностью нижестоящих Советов народных депутатов, участвуют в обсуждении вопросов республиканского и местного значения.

Решения вышестоящих органов, принятые в пределах предоставленной им компетенции, обязательны для исполнения нижестоящими органами.

Срок полномочий Советов народных депутатов и хокимов — 5 лет.

Статья 101. Представительную и исполнительную власть на соответствующей территории возглавляет хоким области, района и города.

Хоким области и города Ташкента назначается и освобождается от должности Президентом и утверждается соответствующим Советом народных депутатов.

Хокимы районов и городов назначаются и освобождаются хокимом соответствующей области и утверждаются соответствующим Советом народных депутатов.

Хокимы районов в городах назначаются хокимом соответствующего города и утверждаются городским Советом народных депутатов.

Статья 102. Хоким области, района и города осуществляет свои полномочия на принципах единоначалия и несет персональную ответственность за решения и действия руководимых им органов.

Организация деятельности, объем полномочий и порядок выборов местных Советов народных депутатов и хокимов всех уровней регулируются законом.

Статья 103. Хоким в пределах предоставленных ему полномочий принимает решения, которые обязательны для исполнения всеми предприятиями, учреждениями, организациями, объединениями и обществами, а также должностными лицами и гражданами на соответствующей территории.

Статья 104. Органами самоуправления в кишлаках, махаллях являются сходы граждан, избирающие на 2,5 года председателя Совета (аксакала, раиса) и его советников.

Порядок выборов, организация деятельности и объем полномочий органов самоуправления регулируются законом.

Глава XXII. ИЗБИРАТЕЛЬНАЯ СИСТЕМА

Статья 105. Все граждане Республики Узбекистан имеют право избирать и быть избранными в представительные органы. Каждый избиратель имеет один голос. Право голоса, равенство и свобода волеизъявления гарантируются законом.

Выборы Президента, представительных органов власти в Республике Узбекистан проводятся на основе всеобщего, равного и прямого избирательного права при тайном голосовании. Право избирать имеют граждане Республики Узбекистан, достигшие 18 лет.

Не могут быть избранными и не участвуют в выборах граждане, признанные судом недееспособными, а также лица, содержащиеся в местах лишения свободы. В любых других случаях прямое или косвенное ограничение избирательных прав граждан не допускается.

Гражданин Республики Узбекистан не может быть одновременно депутатом более чем в двух представительных органах.

Порядок проведения выборов определяется законом.

Глава XXIII. СУДЕБНАЯ ВЛАСТЬ

Статья 106. Судебная власть в Республике Узбекистан действует независимо от законодательной и исполнительной власти, политических партий, иных общественных объединений.

Статья 107. Судебная система в Республике Узбекистан состоит из Конституционного суда Республики Узбекистан, Верховного суда Республики Узбекистан, Высшего хозяйственного суда Республики Узбекистан, Верховного суда Республики Каракалпакстан, избираемых сроком на 10 лет, областных, Ташкентского городского, районных, городских и хозяйственных судов, назначаемых сроком на 5 лет.

Организация и порядок деятельности судов определяются законом.

Создание чрезвычайных судов не допускается.

Статья 108. Конституционный суд Республики Узбекистан рассматривает дела о конституционности актов законодательной и исполнительной власти.

Конституционный суд избирается из числа специалистов в области политики и права в составе председателя, заместителя председателя и судей Конституционного суда, включая представителя от Республики Каракалпакстан.

Исполнение обязанностей председателя и членов Конституционного суда несовместимо с депутатским мандатом.

Председатель и члены Конституционного суда не могут состоять членами политических партий и движений и занимать какую-либо другую оплачиваемую должность.

Судьи Конституционного суда пользуются правом неприкосновенности.

В своей деятельности судьи Конституционного суда независимы и подчиняются только Конституции Республики Узбекистан.

Статья 109. Конституционный суд Республики Узбекистан:

а) определяет соответствие Конституции Республики Узбекистан, законов Республики Узбекистан и иных актов, принятых Олий Мажлисом Республики Узбекистан, указов Президента Республики Узбекистан, постановлений правительства и местных органов государственной власти, межгосударственных договорных и иных обязательств Республики Узбекистан;

б) дает заключение о соответствии Конституции Республики Каракалпакстан Конституции Республики Узбекистан, законов Республики Каракалпакстан — законам Республики Узбекистан;

в) дает толкование нормам Конституции и законов Республики Узбекистан;

г) рассматривает другие дела, отнесенные к его компетенции Конституцией и законами Республики Узбекистан.

Решения Конституционного суда вступают в силу с момента опубликования. Они окончательны и обжалованию не подлежат.

Организация и порядок деятельности Конституционного суда определяются законом.

Статья 110. Верховный суд Республики Узбекистан является высшим органом судебной власти в сфере гражданского, уголовного и административного судопроизводства.

Принимаемые им акты являются окончательными и обязательны для исполнения на всей территории Республики Узбекистан.

Верховный суд Республики Узбекистан обладает правом судебного надзора за деятельностью Верховного суда Республики Каракалпакстан, областных, городских и районных судов.

Статья 111. Разрешение хозяйственных споров между предприятиями, учреждениями, организациями, основанными на различных формах собственности, а также предпринимателями, возникающих в экономической сфере и в процессе управления ею, осуществляется хозяйственными судами в пределах их компетенции.

Статья 112. Судьи независимы, подчиняются только закону. Какое-либо вмешательство в деятельность судей по отправлению правосудия недопустимо и влечет ответственность по закону.

Неприкосновенность судей гарантируется законом.

Председатели и члены Верховного суда и Высшего хозяйственного суда не могут быть депутатами Олий Мажлиса Республики Узбекистан.

Судьи, в том числе районные, не могут состоять членами политических партий и движений и занимать какую-либо другую оплачиваемую должность.

До истечения срока полномочий судья может быть освобожден от должности лишь по основаниям, указанным в законе.

Статья 113. Разбирательство дел во всех судах открытое. Слушание дел в закрытом заседании допускается лишь в случаях, установленных законом.

Статья 114. Акты судебной власти обязательны для всех государственных органов, общественных объединений, предприятий, учреждений, организаций, должностных лиц и граждан.

Статья 115. Судопроизводство в Республике Узбекистан ведется на узбекском, каракалпакском языках или на языке большинства населения данной местности. Участвующим в деле лицам, не владеющим языком, на котором ведется судопроизводство, обеспечивается право полного ознакомления с материалами дела, участия в судебных действиях через переводчика и право выступать в суде на родном языке.

Статья 116. Обвиняемому обеспечивается право на защиту.

Право на профессиональную юридическую помощь гарантируется на любой стадии следствия и судопроизводства. Для оказания юридической помощи гражданам, предприятиям, учреждениям и организациям действует адвокатура. Организация и порядок деятельности адвокатуры определяются законом.

ГЛАВА XXIV. ПРОКУРАТУРА

Статья 117. Надзор за точным и единообразным исполнением законов на территории Республики Узбекистан осуществляют Генеральный прокурор Республики Узбекистан и подчиненные ему прокуроры.

Статья 118. Единую централизованную систему органов прокуратуры возглавляет Генеральный прокурор Республики Узбекистан.

Прокурор Республики Каракалпакстан назначается высшим представительным органом Республики Каракалпакстан по согласованию с Генеральным прокурором республики.

Прокуроры областей, районные и городские прокуроры назначаются Генеральным прокурором Республики Узбекистан.

Срок полномочий Генерального прокурора Республики Узбекистан, прокурора Республики Каракалпакстан — прокуроров областей, районов, городов — пять лет.

Статья 119. Органы прокуратуры Республики Узбекистан осуществляют свои полномочия независимо от каких бы то ни было государственных органов, общественных объединений и должностных лиц, подчиняясь только закону.

Прокуроры на период своих полномочий приостанавливают членство в политических партиях и других общественных объединениях, преследующих политические цели.

Организация, полномочия и порядок деятельности органов прокуратуры определяются законом.

Статья 120. На территории Республики Узбекистан запрещается создание и функционирование частных, кооперативных организаций, общественных объединений и их подразделений, самостоятельно выполняющих оперативно-розыскные, следственные и иные специальные функции по борьбе с преступностью.

В защите законности и правопорядка, прав и свобод граждан правоохранительным органам могут оказывать содействие общественные объединения и граждане.

Глава XXV. ФИНАНСЫ И БЮДЖЕТ

Статья 121. Республика Узбекистан имеет собственную финансовую и денежно-кредитную систему.

Государственный бюджет Узбекистана включает в себя Республиканский бюджет, бюджет Республики Каракалпакстан и местные бюджеты.

Статья 122. На территории Республики Узбекистан действует единая налоговая система. Право установления налогов принадлежит Олий Мажлису Республики Узбекистан.

Статья 123. Банковскую систему Республики Узбекистан возглавляет Центральный банк республики.

Глава XXVI. ОБОРОНА И БЕЗОПАСНОСТЬ

Статья 124. Вооруженные Силы Республики Узбекистан создаются для защиты интересов республики, мирной жизни населения, государственного суверенитета и территориальной целостности Республики Узбекистан.

Структура и организация Вооруженных Сил определяются законом.

Статья 125. Республика Узбекистан содержит Вооруженные Силы для обеспечения своей безопасности на уровне необходимой достаточности.

РАЗДЕЛ ШЕСТОЙ

ПОРЯДОК ИЗМЕНЕНИЯ КОНСТИТУЦИИ

Статья 126. Изменения в Конституцию Республики Узбекистан вносятся законами, принятыми большинством, не менее чем двумя третями от общего числа депутатов Олий Мажлиса республики.

Статья 127. Олий Мажлис Республики Узбекистан может принять закон об изменениях и поправках к Конституции в течение шести месяцев после внесения соответствующего предложения с учетом его широкого обсуждения. Если Олий Мажлис Республики Узбекистан отклонил предложение об изменении Конституции, оно может быть возобновлено не ранее чем через год.

МАТЕРИНСКОЕ СЧАСТЬЕ

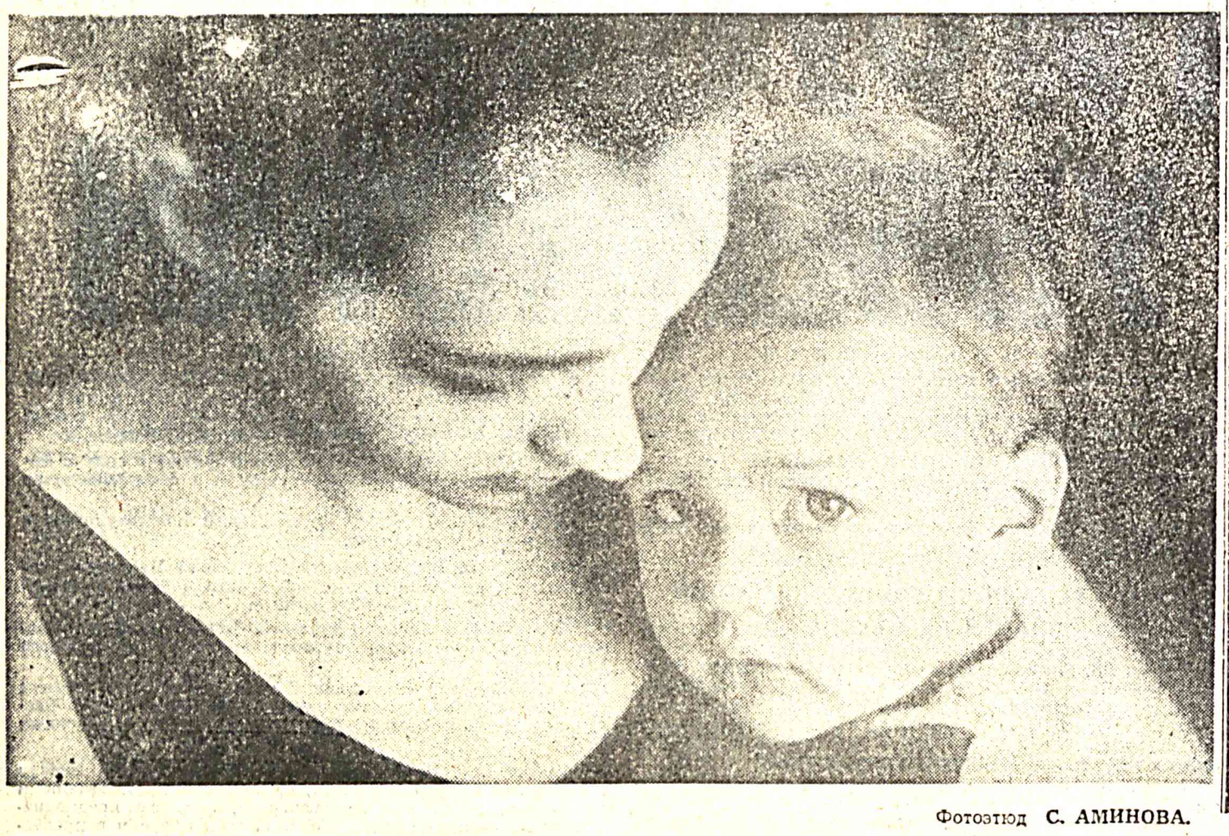

Фотоэтюд С. АМИНОВА.

ЗНАЕТЕ ЛИ ВЫ, ЧТО...

...первым художественным кинофильмом, непосредственно созданным по произведениям узбекской литературы, является фильм «Бай и батрак» по одноименной пьесе Хамзы, снятый режиссерами Л. Файзиевым и А. Гинзбургом на киностудии «Узбекфильм» в 1953 году.

...мемориальная доска писателям Узбекистана, погибшим на фронтах Великой Отечественной войны, была открыта 9 мая 1965 года в здании Союза писателей Узбекистана. На сером мраморе отчеканены их имена — Акрам Ахраров, Алим Шарафутдинов, Борис Петров, Бурхон Турсунов, Гулям Назир Гафуров, Николай Звездин, Султан Джура, Саидгани Валиев, Талас (Нурмухамедов), Хасан Саид, Эргаш Хамраев.

...староузбекско-турецкий словарь «Лугати Навои» («Словарь Навои»), который не был известен узбекским ученым, был впервые обнаружен лишь в 1991 году в Тегеранском университете старшим научным сотрудником Института литературы имени Алишера Навои АН Республики Узбекистан С. Ганиевой. В этом словаре, составленном Раджабом ибн Мухиб Шомлу в 1599 году, на семидесяти страницах на турецком языке даются толкования около тысячи староузбекских слов, встречающихся в произведениях Алишера Навои.

...итоги первого республиканского конкурса на лучшее литературно-художественное произведение о работниках милиции были подведены в январе 1974 года. Первую премию получила Э. Ахунова за цикл стихов о милиции. Х. Тухтабаев за роман «Смерть желтого дьявола» и У. Умарбеков за повесть «Джура кишлак» были удостоены второй премии.

...первая в Узбекистане общественная бесплатная библиотека, которой дали имя Л. Н. Толстого, открылась в Ташкенте в феврале 1911 года. Инициатором и организатором ее создания было Ташкентское пушкинское культурно-просветительское общество. Старшая дочь писателя Т. Л. Сухотина преподнесла ташкентской библиотеке собственноручную копию портрета Толстого и альбомы «Изображение Толстого и о Толстом», «Русские мужики в картинках» художника Н. В. Орлова с предисловием Л. Н. Толстого. Личный секретарь Толстого В. Ф. Булгаков в дар библиотеке прислал свои книги «У Л. Н. Толстого в последний год его жизни», «Жизнеописание Л. Н. Толстого» и другие. Библиотека насчитывала более 10 тысяч книг и ее читальню ежегодно посещало 8—9 тысяч человек. В ноябре 1918 года книжный фонд библиотеки имени Л. Н. Толстого поступил в Центральное книгохранилище Туркестанской республики (ныне Государственная библиотека Республики Узбекистан имени Алишера Навои) и стал частью ее единого книжного фонда.

...общество любителей книги Узбекистана было создано в Ташкенте в апреле 1976 года.

...автор широко известных повестей о Ходже Насреддине «Возмутитель спокойствия» и «Очарованный принц» Леонид Соловьев с 1920 по 1931 год жил в Узбекистане, в городе Коканде, активно сотрудничал в ташкентском журнале «Семь дней», в котором были опубликованы его многие очерки и рассказы об Узбекистане.

...имя узбекского писателя Абдуллы Кадыри (1894—1937) — автора первых узбекских романов «Минувшие дни», «Скорпион из алтаря» присвоено Ташкентскому институту культуры, Джизакскому пединституту (ныне университет), школе № 193 города Ташкента и одной из ташкентских улиц.

Подготовил В. ТЮРИКОВ.

УСТРОЕННЫЙ БЫТ — ЗАЛОГ БОЕГОТОВНОСТИ

ЗИМА НЕ ЗА ГОРАМИ

● Полковник запаса Е. КОНОВАЛОВ

Хотя еще светит солнышко, но ночи уже холодные. Все чаще голубое небо заволакивается тучами, сеет нудный дождь. Так и должно быть по природному календарю — ведь ноябрь уж давно наступил. А значит, и морозы не за горами. Хоть и не суровая зима в Средней Азии, но хлопот доставит тем, кто подготовку к ней «спустил на тормозах».

Во многих воинских частях и подразделениях Ташкентского гарнизона завершены работы по подготовке коммунальных сооружений, сетей военных и жилых городков к эксплуатации в зимних условиях. В большинстве котельных проведены пробные топки, проверено состояние тепловых сетей, внутренней системы центрального отопления. Многие отмеченные при этом недостатки устранены силами ремонтных групп воинских частей и специалистов Ташкентской КЭЧ района. Произведена промывка внутренних систем отопления в домоуправлениях, жилых и военных городках гарнизона. Качественно выполнены работы в ТВОКУ, которое возглавляет генерал-майор В. Махмудов, в воинском коллективе, где служит офицер С. Цветков.

Вместе с тем не завершены работы по подготовке жилого фонда к зимним холодам в части, где местная КЭЧ подчинена офицеру В. Якунину. Работникам КЭЧ не оказывается должной помощи в ремонтных работах, не обеспечен завоз в подразделения твердого топлива с гарнизонного топливного склада Ташкентской КЭЧ района. Что касается обслуживающего персонала, то он укомплектован всего на пятьдесят процентов.

И еще. Готовность тепломеханической части котельных, тепловых сетей и внутренних систем отопления не гарантирует нормальных условий жизни и службы без подготовки самих помещений к зимней эксплуатации. Кровля протекает, утеплитель на чердаках отсутствует, входные двери разбиты, подвалы замусорены и залиты сточными водами, стекла в окнах выбиты. К сожалению, этим страдают как жилые дома, так и казарменный фонд, особенно столовые, учебные классы, медпункты, общежития, караульные помещения подразделений, где служат офицеры В. Радевич, В. Тедегин.

В условиях нарушения ранее существовавших хозяйственных связей в воинских коллективах гарнизона очень остро стоит вопрос обеспечения их насосами, отопительными котлами, запорной арматурой, трубами и другими стройматериалами и оборудованием. Резко, в несколько десятков раз, возросли цены.

Необходимо принять самые действенные меры к эксплуатационному персоналу по соблюдению межремонтных сроков эксплуатации и замене инженерного оборудования.

Большую роль в подготовке к холодам может сыграть уже опробированная в ряде мест передача армейских котельных, водоканализационных, насосных и других сооружений и сетей в аренду эксплуатационному персоналу. Примеры для сравнения есть. Вспомним взятый в аренду в Ташкенте любой продовольственный магазин — разнообразие ассортимента, уют, вежливость продавцов... И напротив — такой же государственный магазин. Резкий контраст не в пользу государственного, а значит — и не в нашу с вами.

Осень приносит ненастье, холода. Зимой дни будут еще суровее. Но там, где должностные лица отнеслись к подготовке жилого фонда с полной ответственностью, холода не страшны. В казармах будет тепло и уютно, своевременно будет осуществлена и подача воды в офицерские жилые дома. А значит и настроение у военнослужащих будет хорошее. Одним словом, опытный командир, прежде чем потребовать от подчиненных хороших показателей в огневом городке, позаботится вначале об их быте. Связь между устроенным бытом и боеготовностью, как показывает практика, самая тесная.

И. о. редактора Ю. И. ПОПОВ.

ЛИТЕРАТУРА И ИСКУССТВО

СТИХИ — В РОДНУЮ ГАЗЕТУ

«Двадцать шесть лет прослужил в армии, — пишет нам подполковник Азамжон Холматович МАХМУДЖАНОВ, — ушел в запас, потом в отставку, но по-прежнему не расстаюсь с родной газетой. Став органом Министерства обороны Республики Узбекистан, она теперь называется «Ватанпарвар». Вот и на 1993 год снова подписался на нее. Надеюсь, как и прежде, получать газету регулярно, буду рад, если по душе придутся мои стихи...»

В ТВОЙ ДЕНЬ РОЖДЕНИЯ

Сегодня мне не скрыть волненья —
Последний день из сентября.
В который раз свой день рожденья
С детьми встречаешь без меня.
Березки золотыми стали.
А уезжал под вешний гром.
Слова твои увез с вокзала:
«Скорей бы там сдавали дом...»
Там — это здесь, на новом месте.
Буквально на семи ветрах:
На «точке» служим неизвестной,
В седых заоблачных горах.
Дом — щитовой, малютка-домик,
На вертолете завезен.
Ну что сказать? Такой вот есть он,
Заоблачный наш гарнизон.
Лишь быстро птицы долетают
Сюда, где даль со всех сторон.
А письма связками вручает —
Все сразу — щедрый почтальон.
Сама судьбу ты выбирала,
Женой солдата трудно быть.
Ты под метель детей качала,
Но никогда и в мыслях — ныть!
Вот так всю жизнь — леса глухие,
Пески, болота, комарье...
Но мы служили — не, тужили:
Твой долг — терпение твое.
И вновь в большой разлуке ныне,
Но только грусть в твоих глазах.
Я преклоняюсь, как святыне,
Твоим сединкам на висках!

С ЧЕМ СРАВНИТЬ!..

Едва начнут светлеть ночные краски,
Как вдруг команда стать прикажет в строй.
Мы, взяв оружие, надвинув каски,
Бежим на сбор, и вот готовы в «бой».
Не провожают дети по привычке,
Твой беспокойный взгляд в окне ловлю.
В «тревожном» чемодане — все до спички,
А в сердце неизменное «люблю».
В стихах не обойдется без сравненья:
«Бой» отгремит внезапною грозой.
Но с чем, скажи, сравнить мне то мгновенье,
Когда увижу взгляд счастливый твой?

СОХРАНИМ ЛЮБОВЬ

Мы с тобой, родная, постарели,
Пролегли морщинки у бровей.
На пути своем преодолели
Не один десяток трудных дней.
Сколько раз бывали мы в разлуке,
Друг от друга жили вдалеке,
Ты писала: «Милый мой, от скуки
Прихожу к извилистой реке.
Там любуюсь розовым закатом,
Слушаю, как шепчутся кусты.
Может быть, я в чем-то виновата?
Не серчай! Один на свете ты...»
«Жизнь прожить — не поле перейти» —
Нам давно слова знакомы эти.
Ты одна мне встретилась в пути,
И была до свадьбы на примете.
Ну и пусть немного постарели,
Но любовь не старится у нас,
Потому что мы ее сумели
Сохранить в разлуке, в трудный час.

ПАМЯТЬ О ТАМАРЕ ХАНУМ

Сто тысяч рублей выделило Ташкентское отделение Народной академии культуры и общечеловеческих ценностей для реконструкции Дома-музея Тамары Ханум.

Эта великая танцовщица, покорившая весь мир, при жизни собрала у себя дома уникальную коллекцию своих сценических костюмов, которые и сейчас поражают воображение посетителей дома-музея. В стеклянных витринах хранятся наряды, в которых Тамара Ханум выступала на сценах разных стран. Любопытно, что чаще всего она сама создавала свои костюмы.

Экспонаты музея рассказывают о необыкновенной, яркой жизни великой артистки, которой восхищались Айседора Дункан, Владимир Маяковский, Константин Станиславский, Чарли Чаплин, Радж Капур, многие другие знаменитости. Сейчас Дом-музей Тамары Ханум нуждается в реконструкции. Средства для этой цели жертвуют различные организации, частные лица.

«ЕДГОРЛИК» — ЗНАЧИТ «ПАМЯТНИК»

Состоялся очередной курултай Общества охраны памятников истории и культуры Узбекистана.

С отчетом о деятельности этой организации в 1986—1991 годах и новых задачах, возникших с провозглашением независимости республики, выступил председатель общества Н. Мухиддинов.

Прошло более 25 лет со времени организации общества, объединяющего в своих рядах более трех миллионов человек, сказал он. За это время совместно с государственными ведомствами была проделана немалая работа по охране и научному изучению нашего культурного наследия, реставрации памятников. Вместе с тем состояние некоторых из них вызывает тревогу.

Выступившие в прениях говорили о необходимости свято беречь наши ценности, несмотря на трудности перехода к рыночной экономике. Нельзя допускать разрушения древних памятников. Лиц, виновных в этом, необходимо привлекать к уголовной ответственности. И это положение должно найти свое отражение в новой Конституции Узбекистана, проект которой сейчас проходит всенародное обсуждение.

На курултае рассматривался вопрос о реорганизации Общества охраны памятников истории и культуры Узбекистана. Было решено переименовать его в Республиканское общество «Едгорлик» («Памятник»). Утверждено положение об обществе.

На курултае принято обращение к соотечественникам, рассмотрены организационные вопросы. Председателем Республиканского общества «Едгорлик» избран Н. Мухиддинов.

НОВОСТИ КУЛЬТУРЫ

ВОЗНАГРАЖДЕНИЕ ПОЭТУ — ПЕРЕВОДЧИКУ

Премии хокимията Хорезмской области в сто тысяч рублей удостоен литературный консультант областного отделения Союза писателей Узбекистана поэт Матназар Абдулхакимов. Так оценен его подвижнический труд по всестороннему изучению и широкой пропаганде многогранного культурного наследия выдающихся деятелей древнего Хорезма.

За свою многолетнюю работу М. Абдулхакимов сделал переводы с фарси на современный узбекский язык многих классических произведений знаменитых поэтов и философов прошлых столетий — Шейха Нажмиддина Кубро, Пахлавана Махмуда, Шейха Багдади и целого ряда других.

— Работа была проведена кропотливая, — говорит М. Абдулхакимов. — Во-первых, надо было найти сохранившиеся первоисточники классиков и удостоверить их подлинность. Для этого пришлось немало поездить, по крупицам собирая бесценное наследие, беседовать со многими людьми, консультироваться с востоковедами. Во-вторых, необходимо было во всех тонкостях изучить язык, на котором писали древние авторы.

По мнению авторитетных экспертов, переводы получились очень точными, в них полностью сохранено своеобразие стиля каждого автора.

НАРОДЫ СБЛИЖАЕТ МУЗЫКА

Теплое письмо с Украины пришло в Ургенчское музыкальное училище. Завуч Одесской музыкальной школы-интерната П. Бутовский приглашает молодого узбекского виолончелиста Камила Мусаева и его преподавателя Ахмеда Сапаева приехать на Черное море и выступить в их городе с концертами.

А познакомились музыканты на I Международном конкурсе юных скрипачей и виолончелистов, который проходил минувшим летом в Ургенче. Тогда Камил Мусаев поразил своим талантом многих известных ценителей музыкального искусства, став победителем конкурса. Особенно он понравился одесситам, которые заняли тогда почетное второе место.

Приглашение было принято с благодарностью. Эти концерты помогут налаживанию культурных связей между учебными заведениями двух городов независимых республик.

(УзА).

ЗАОЧНЫЙ УНИВЕРСИТЕТ КУЛЬТУРЫ

О БАЛЕТЕ

Обычно в рецензиях на балетные спектакли часто употребляют термин «па-де-де», который означает буквально «танец вдвоем» или «танец для двоих».

Исполнение этого танца — наилучший показатель мастерства солистов, их школы, таланта, актерского дарования. И даже если па-де-де является вставным номером (как в первом акте «Жизели»), не связанным по сюжету с основным действием, наличие па-де-де придает балету изысканность и элегантность, прерывая действие для того, чтобы с большей силой оттенить и обогатить.

Па-де-де всегда существует при наличии прекрасной музыки и является воплощением музыки. Начинается па-де-де с выхода двух танцовщиков, поэтичных и возвышенных. Им — внимание, вся нежность и любовь зрителей. Но это еще только аванс за будущий дерзновенный полет.

А дальше... Сама поэзия находит воплощение в пленительном адажио, в скульптурно-пластичных позах, в уверенно властных и одновременно бережных руках партнера, в которых партнерша сверкает, как хрупкая драгоценность, рожденная для любви, покорности и сказочной победительной власти. Льется музыка, и захваченная ее стихией рождается удивительная мелодия красоты и гармоничности чувств.

Па-де-де продолжается. И вот уже — соло. Танцовщики предстают по одному перед зрителями. Кажется, что вариации их созданы для того, чтобы продемонстрировать высочайшую и сложнейшую балетную технику. Но до техники ли тут нам! Человек — бог Вселенной. Он парит над сценой, будто забыв про земное притяжение. Легки его полеты в прыжке — в них особая грация. Прекрасны вращения — в них красота, абсолютная точность каждого жеста, радость тела, способного совершать чудеса.

И все это с новой силой звучит в коде, финальном выходе танцовщиков, дарящих нам эту радость, это наслаждение, этот восторг и упоение искусством, имя которому — балет!

ИЗ ПОЭТИЧЕСКОЙ ТЕТРАДИ

● Юрий ЯКИМОВ

ОСЕННИЙ БАЛ

Внезапно вспыхнули березки
Веселым радужным огнем.
Одев наряд осенний, броский,
Спешат на бал природы в нем.

Красавец дуб могучей кроной
Тряхнул, идя навстречу им.
А клен листвой неугомонной
Поет березкам юным гимн.

Вот доброй феею лесною
Рябина, гроздьями звеня,
Вступает в круг: «Ну, кто со мною?
Кто не со мной, тот — без меня!»

И вяз за нею увязался,
Не отступает ни на шаг.
Таким джигитом оказался, —
Ведёт рябину, не дыша.

Сплетая ветви в хороводе,
Шептались ивы над водой.
И воспевал их ясень в оде,
Качая в такт главой седой...

Всю ночь кружились в вихре-вальсе
Под залихватский ветра свист,
И на траве наряд остался
Ковром пушистым — павший лист.

И только дуб с листвою-гривой
Расстаться рано не спешил.
В ней ветерок, резвясь игриво,
От стужи спрятаться решил.

● Рашид АЗИБЕКОВ

АЭРОДРОМ

Я счастлив и того не скрою,
Что в жизнь мою вошел аэродром,
Что все это начертано судьбою,
И будто занял я новый дом.
Мне по душе вся жизнь аэродрома,
Здесь все мои желанья и мечты.
И ряд забот, что начинаются с подъема,
И целый день аэродромной суеты.
Лишь только солнце на поля лучи бросает,
И самолет с голубоватой высоты,
Как будто к карнавалу украшая,
Развесит в небе куполов цветы.
На смену им, блестя винтов кругами,
На стартовую вырулив черту,
Рассыпят ЯКи рокот над лугами:
Стремительно уходят в высоту.
Мне по душе и взлеты, и посадки,
И слушать тишину полей,
Когда в траве лежишь в часы заправки,
И спор трудолюбивых «технарей».
И первых вылетов завидное старанье,
Каскад фигур в полетах мастеров...
И запах трав аэродромных, ожиданье,
С маршрута возвращенье планеров.
Зимой, когда аэродромы под снегами,
Не охладит моих мечтаний жар
И не зима с ее морозными тропами,
И не пурга, что воет у ангар.
Года пройдут, как воды вешние,
Но тяга к вам еще сильней,
И рокот ваш звучит, как песня, —
Аэродромы юности моей!

СУЖДЕНИЯ И АФОРИЗМЫ

● Н. СОЛОВЬЕВ

● Верность для супругов — источник силы, уверенности и красоты.

● Любовь все может, и случайную неверность одолеть.

● Слова любви хороши, но счастье — в делах любви.

● В любви нельзя получать, не отдавая себя.

● Свобода от долга, от обязанностей — это не свобода любви, а свобода от любви.

● Любовь, как птица, без усилий ни взлететь, ни парить не может.

РУБОИЙ

● ҲУМОЮН

Инсон инсон эрур зиёси билан,
Қизлар гўзал эрур ҳаёси билан,
Ҳаё-ю зиёки қўлдан кетибди —
Ундай инсон яшар ҳавоси билан.

***

Замоннинг зайили шу экан дейиш,
Ва ҳамма айбни замонга қўйиш,
Билгилки, Ҳумоюн, номардининг иши —
Меҳнатсиз кун кўриш, текин нон ейиш.

***

Эр тушган эмас юксак осмондан, туққан онаси,
Аёл чиққанмас ернинг қаридан, инсон боласи.
Эр бўлса осмонлигу, аёл ахли ер
Айтгин-чи, Ҳумоюн, ҳаётнинг борми маъноси?

***

Ҳар нарсанинг ўз номи бор, тури, макони,
Ўз хосияти бор-у, фезли замони,
Ҳатто тентак ҳўтикка томоша бўлар
Қафасда тутқун ётган Африка арслони.

***

Миллионлаб гулларнинг муаттар саси
Бадбўйдан бадбўй эрур келмаса ёр нафаси.
Ва лек ёр бошқа ёр кўйида экан, биллаки Ҳумоюн
Ишқ бошқа-ю, бошқа эрур ишқ фалсафаси.

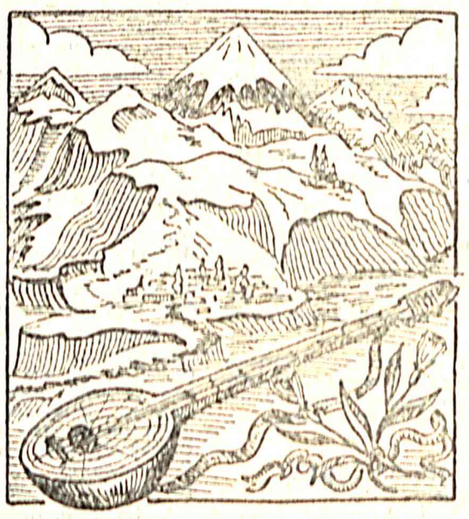

АДРЕС РЕДАКЦИИ: 700031 ТАШКЕНТ, ул. САЙЁРНАЯ, 21 — ТЕЛЕФОНЫ РЕДАКЦИИ

Зам. редактора — 56-17-98; отв. секретарь — 56-04-60. Отделы: воинской службы и воспитательной работы — 69-35-55; по связям с государственными и общественными организациями — 56-08-72; массовой работы и спорта — 56-02-49; культуры и организации досуга — 56-03-48; социологии и рекламы — 56-54-76; подписки — 56-03-46; заказов — 56-18-44. Начальник издательства — 56-04-90; дежурный — 56-09-81, бухгалтерия — 56-03-82.

ПОЗИЦИЯ РЕДАКЦИИ МОЖЕТ НЕ СОВПАДАТЬ С ТОЧКОЙ ЗРЕНИЯ АВТОРОВ ПУБЛИКУЕМЫХ МАТЕРИАЛОВ.

Подписка на газету принимается в органах почтовых предприятий концерна «Узбекистон почтаси» Республики Узбекистан (индекс 64617). Цена подписки с 1 декабря до конца года — 12 рублей. Оформить подписку можно и непосредственно в редакции газеты «Ватанпарвар». Организаторы коллективной и индивидуальной подписки должны доставить в редакцию заказ в двух экземплярах, абонементы и доставочные карточки, деньги или банковское поручение.

КАК ПОДПИСАТЬСЯ НА ГАЗЕТУ «ВАТАНПАРВАР»!

Типография газеты «Ватанпарвар» Письма, рукописи, фотографии и рисунки не рецензируются и не возвращаются. За достоверность фактов ответственность несет автор Заказ № 0593.