СОЦИАЛЬНО-ЭКОНОМИЧЕСКАЯ И ОБЩЕСТВЕННО-ПОЛИТИЧЕСКАЯ ГАЗЕТА РЕСПУБЛИКИ УЗБЕКИСТАН

# ПРАВДА ВОСТОКА

2 июля 1998 года четверг

№ 127 (23814)

ОСНОВАНА 2 АПРЕЛЯ 1917 ГОДА

УЧРЕДИТЕЛЬ – КАБИНЕТ МИНИСТРОВ РЕСПУБЛИКИ УЗБЕКИСТАН

Цена свободная

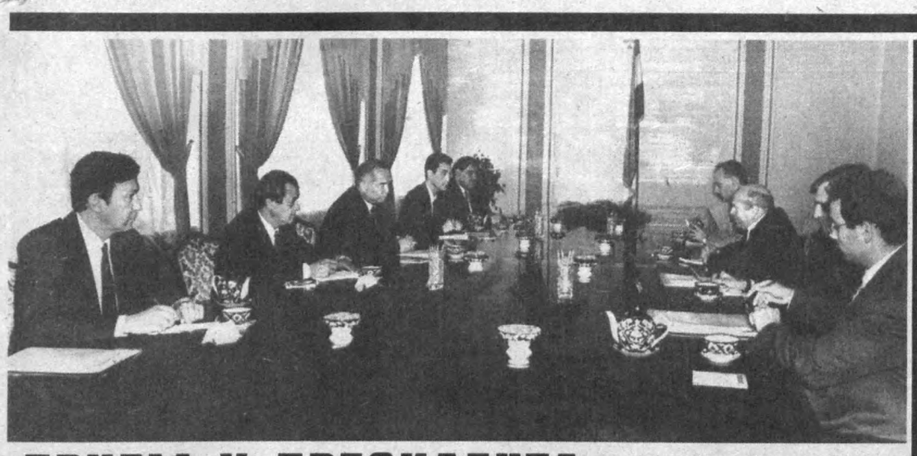

## ПРИЕМ У ПРЕЗИДЕНТА

Президент Республики Узбекистан Ислам Каримов 1 июля принял гостящего в нашей стране министра промышленности и торговли Государства Израиль Натана Щаранского.

В начале 1992 года был подписан протокол об установлении дипломатических отношений между нашей страной и Государством Израиль. Уместно отметить, что с тех пор в связях между двумя странами наблюдается только рост. Доказательством может служить то обстоятельство, что в общем товарообороте Республики Узбекистан с зарубежными странами за прошлый год Израиль занимает значительное место, что в нашей стране действует немало совместных предприятий с участием израильского капитала, и число их неуклонно возрастает.

Поздравив гостя с приездом в нашу страну, Президент Узбекистана выразил удовлетворение по поводу того, что связи нашей страны с Израилем развиваются по восходящей линии.

- Отрадно отметить, - сказал Ислам Каримов,- что это находит свое отражение в дипломатических, политических, экономических, культурных и других связях между нашими странами.

Главной темой беседы стали вопросы, связанные с дальнейшим развитием торгово-экономического сотрудничества между двумя государствами.

В приеме приняли участие государственный советник Президента А.Файзуллаев, министр иностранных дел А.Комилов, министр внешних экономических связей Э.Ганиев.

На приеме присутствовал Чрезвычайный и Полномочный Посол Государства Израиль в нашей стране Ноах Гал-Гендлер.

(УзА).

**Фото Абдувахида Тураева (УзА).**

## Израильский министр в Узбекистане

Члены находящейся с визитом в нашей стране делегации Государства Израиль во главе с министром промышленности и торговли этой страны Н.Щаранским побывали в Министерстве внешних экономических связей Узбекистана.

Министр Э.Ганиев ознакомил гостей с осуществляемыми реформами в экономике Узбекистана и их результатами, отметил, что обе стороны заинтересованы в углублении экономического сотрудничества. Он особо подчеркнул, что в нашей стране созданы все условия для иностранных инвесторов. Также он отметил, что руководство страны, принимая во внимание большое значение иностранных инвестиций в развитии экономики Узбекистана, разработало систему мероприятий для повышения их эффективности.

На встрече состоялся обмен мнениями по вопросам, связанным с дальнейшим развитием торгово-экономических связей между Узбекистаном и Израилем.

В тот же день члены делегации побывали в Агентстве почты и телекоммуникаций Узбекистана.

Генеральный директор агентства А.Джурабаев рассказал гостям об успехах в развитии системы почты и телекоммуникаций страны, о широкомасштабной работе в этой сфере, подробно остановился на вопросах оборудования системы современной техникой на уровне мировых стандартов, привлечения в нее иностранных инвестиций. На встрече отмечалось успешное развитие сотрудничества между Узбекистаном и Израилем в сфере почты и телекоммуникаций.

В ходе переговоров стороны обменялись мнениями о перспективах сотрудничества в области почты и телекоммуникаций между двумя странами.

В переговорах принял участие Чрезвычайный и Полномочный Посол Государства Израиль в Узбекистане Ноах Гал-Гендлер.

* * *

Члены гостящей в нашей стране делегации во главе с министром промышленности и торговли Государства Израиль Н.Щаранским посетили Кабинет Министров Республики Узбекистан.

Во время встречи с премьер-министром Республики Узбекистан У.Султановым было отмечено, что все больше развиваются связи между двумя государствами, говорилось о проводимых в нашей стране экономических реформах, об условиях, созданных для иностранных инвесторов, об экономическом сотрудничестве Узбекистана и Израиля.

В ходе беседы состоялся обмен мнениями по вопросам выполнения совместных проектов, о возможностях создания новых проектов, о широком налаживании связей предпринимателей двух государств, об открытии для них льготных кредитных линий.

* * *

В этот же день члены делегации во главе с Н.Щаранским побывали в Министерстве иностранных дел Республики Узбекистан.

Состоялся обмен мнениями по региональным проблемам и дальнейшему развитию двусторонних отношений. В частности, Н.Щаранский изложил позицию Израиля в вопросах мирного урегулирования ближневосточной проблемы.

Члены делегации во главе с Н.Щаранским посетили также министерства сельского и водного хозяйства, энергетики и электрификации и провели переговоры.

Во встречах принял участие Чрезвычайный и Полномочный Посол Израиля в нашей стране Ноах Гал-Гендлер.

(УзА).

## СЕМИНАР БИЗНЕСМЕНОВ

**В столичной гостинице "Интерконтиненталь" состоялся бизнес-семинар узбекистанских и израильских предпринимателей, проводимый в рамках программы визита делегации, возглавляемой министром промышленности и торговли Государства Израиль Н.Щаранским.**

Открывая семинар, министр внешних экономических связей Узбекистана Э.Ганиев отметил, что торгово-экономические связи между Узбекистаном и Израилем интенсивно развиваются. Он подчеркнул, что развитие межгосударственных отношений связано с дальнейшим сотрудничеством предпринимателей и бизнесменов.

В ходе беседы речь шла о результатах экономических реформ, осуществляемых Узбекистаном в годы независимости. В частности, отмечалось, что среди государств СНГ только Узбекистан не снизил темпов промышленного и сельскохозяйственного производства, а наоборот, добился серьезного роста. Было обращено внимание на анализ причин, послуживших достижению такого успеха. Отмечалось, что в прошлом году объем производства валовой продукции по сравнению с 1990 годом возрос на 13 процентов, что в республике появилась автомобильная промышленность, достигнуты серьезные успехи в производстве нефти и газа, самолетостроении, сдано в эксплуатацию много объектов легкой и пищевой промышленности. В годы независимости в Узбекистане в пять раз увеличился объем внешней торговли. В основном завершился процесс приватизации малых и средних предприятий. Отныне задача состоит в решении вопроса о приватизации крупных предприятий. Теперь критерием является конкретный подход к каждому предприятию. В нашей стране формируется рынок ценных бумаг. Если на финансовом рынке большинства государств СНГ в основном обращаются государственные ценные бумаги, то в Узбекистане они больше корпоративные ценные бумаги предприятий и фирм. В результате улучшаются благоприятные условия, созданные в Узбекистане для активного продвижения иностранных инвестиций.

Министр промышленности и торговли Израиля Н.Щаранский отметил, что потенциал экономического сотрудничества между Узбекистаном и Израилем является высоким. Мы верим тому, сказал он, что Узбекистан с его древней историей и опытом государственности имеет большой потенциал, что осуществляемые в вашей стране экономические реформы в скором времени дадут эффективные результаты. К тому же, подчеркнул он, дальнейшее развитие отношений с Узбекистаном, расположенным в точке пересечения Востока и Запада, соответствует интересам Израиля.

Участники семинара с вниманием прослушали доклады о банковской системе Узбекистана, перспективах приватизации, освоении новой техники, инвестициях, укреплении связей, состоянии сельского хозяйства и принципах его развития. Большой интерес у израильских бизнесменов вызвал доклад о перспективах деятельности иностранных предпринимателей в Узбекистане и ее правовой гарантии.

В семинаре принял участие Чрезвычайный и Полномочный Посол Государства Израиль в Узбекистане Ноах Гал-Гендлер.

(УзА).

## ПЛАНКУ - ДО ПЯТИДЕСЯТИ

Хлеборобы сразу двух районов Самаркандской области справились с планом продажи государству зерна. Первыми преодолели намеченный рубеж земледельцы Пахтачийского района, получив с каждого гектара в среднем по 44 центнера. Жатва на хлебной ниве продолжается. Пахтачийские труженики намерены отправить на приемные пункты дополнительно 1000 тонн зерна и довести отдачу с каждого гектара в среднем до 50 центнеров.

Достойно поработали и хлеборобы Нарпайского района, государству реализовано 13665 тонн зерна, урожайность с каждого гектара составила 42 центнера. Существенной прибавкой к общему караваю станут дополнительные 2000 тонн зерна, выращенные хлеборобами Нарпая. Первые сверхплановые тонны уже поступили на приемные пункты.

**Наталья Шакирова.**
**Соб. корр. "Правды Востока".**
Самаркандская область.


НАВСТРЕЧУ ДНЮ НЕЗАВИСИМОСТИ
1 сентября - седьмая годовщина государственной независимости Узбекистана

*Фото — ФАКТ*





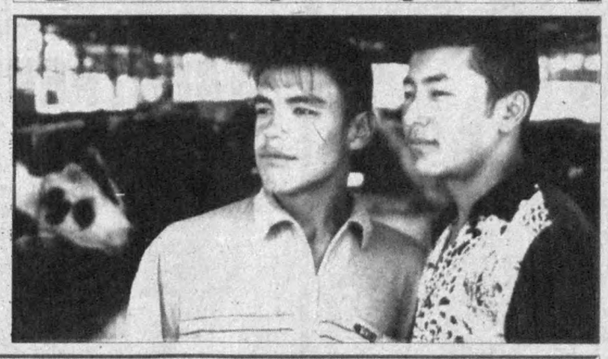

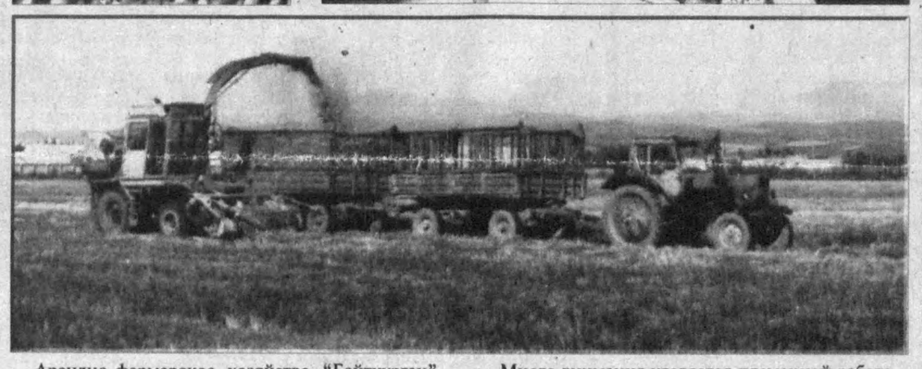

Арендно-фермерское хозяйство "Байткурган", где председателем Серикбай Уразбаев, четыре года тому назад взяло в аренду земли в Кибрайском районе. Были они в основном неудобные, каменистые. Коллектив, в котором 85 человек, сразу взялся за освоение этих земель, и вот результаты.

Если ранее в этой зоне получали в среднем по 1800 килограммов молока от каждой фуражной коровы, то коллектив Серикбая Уразбаева уже в 1995 году, получил от каждой фуражной коровы в среднем по 2500 килограммов молока, в 1996 году - по 2700, в 1997 году - по 3100 килограммов. Нынче в этом хозяйстве собираются довести надои молока до 3500 килограммов.

Заготовка кормов - первоочередная забота в хозяйстве. Здесь с каждого из 182 гектаров получают по 60 центнеров люцерны, с повторных укосов дополнительно рассчитывают получить еще по 80 центнеров. Кроме этого посеяны кукуруза на силос, корнеплоды и другие сельхозкультуры.

Много внимания уделяется племенной работе.

Кредиторской задолженности хозяйство не имеет, работает с прибылью. Для животноводов построена своими силами сауна, в настоящее время строится молокоперерабатывающий цех, для которого на собственные средства приобретено оборудование.

Сегодня хозяйство имеет 550 голов крупного рогатого скота, из них дойных коров 180. Средняя заработная плата составляет 3500 сумов. Зарплату получают аккуратно. Кроме этого в период заготовки кормов животноводам готовят бесплатные обеды.

**НА СНИМКАХ: председатель хозяйства "Байткурган" Серикбай Уразбаев на кукурузном поле; экономист Гульнара Саринова (на верхнем снимке вторая справа) отвечает на вопросы доярок Джумагул Газибековой, Нафисы и Арафат Бадаловых; животноводы Шухрат Раззаков (слева) и Анвар Казибеков; идет заготовка люцерны.**

**Фото Равиля Шамсутдинова.**

## ЯРМАРКА ЗАКРЫТА, НО РЕЗОНАНС ЕЕ НЕ УТИХ

Завершила свою работу III Ташкентская торгово-промышленная ярмарка, проходившая в Центральном выставочном зале Академии художеств Республики Узбекистан. Организована она была в целях пропаганды продукции и услуг, производимых предприятиями Ташкента, а также для изучения рынка, установления новых деловых контактов и пополнения пакета заказов на поставку продукции, производимой местными предпринимателями. Организаторами ярмарки выступили хокимият города и Палата товаропроизводителей и предпринимателей при содействии Ташкентского международного бизнес-центра.

225 ташкентских предприятий различных форм собственности, из которых 67 процентов относились к категории малого и среднего бизнеса, выставили не только самые разнообразные образцы продукции отличного качества, но и достаточно интересные научные разработки, перспективные инвестиционные проекты и различные пакеты услуг. Среди таких предприятий АООТ "Садаф", кооператив "Литейщик", АООТ "Лола", АООТ "Олтин Бошок", ООО "Днис", завод "Иргидромаш", АО "Узиталмотор", СП "Гелиос", АО "Подъемник", СП "Пулс-Бах", ООО "Асл КСМ".

Товар можно было тут же на месте пощупать, проверить работу представленных механизмов, здесь же заключить контракт и даже получить грамотную консультацию по вопросам таможенного и налогового законодательства, биржевым сделкам и лизингу.

Плотный график работы ярмарки предусматривал многочисленные познавательные и ознакомительные мероприятия: семинары, "круглые столы", показы моделей одежды. Особенно заинтересовали участников ярмарки семинары: "Новое в таможенном законодательстве", "Новое в рекламной практике", "Вопросы кредитования предприятий малого и среднего бизнеса" и другие.

В рамках ярмарки действовала также "Биржа партнерства", в ходе которой представители регионов республики и зарубежных компаний имели возможность наладить перспективные деловые отношения с ташкентскими предпринимателями. Заинтересованными сторонами здесь выступили представители фирм некоторых стран Азии, СНГ и Канады. Такой широкий круг интересов к проводимой ярмарке говорит о том, что продукция, выпускаемая предприятиями малого и среднего бизнеса Республики Узбекистан, достаточно конкурентоспособна.

Особенностью нынешней ярмарки явилось и то, что здесь наряду с производимой предприятиями г. Ташкента продукцией были представлены новые инвестиционные проекты: по строительству сетей сельских водопроводов и газопроводов, освоению мощности по производству сульфата аммония, организации производства воздушных винтовых компрессоров, специализированных инвалидных автомобилей, мобильных производств с применением высокоэффективных технологий и многое другое.

Наряду с инвестиционными проектами были представлены "ноу-хау", а также предложения по созданию совместных предприятий от партнеров из России, Италии и Германии. Впервые в этом году на ярмарке были представлены изделия народно-прикладных промыслов. Участники ярмарки за время ее работы смогли не только продемонстрировать свою продукцию, но и обменяться опытом, информацией, проработать какие-то контракты и пополнить портфели заказов.

Трудно оценивать работу такого рода мероприятий по каким-то критериям. Можно только сказать, что в рамках ярмарки было проведено 6850 деловых встреч, подписаны протоколы намерений, заключено более 326 договоров. Результат работы ярмарки - это еще и вручение дипломов лучшим фирмам-участникам: 11 дипломов по номинациям - "За качественную продукцию", "За современную технологию", "За высокий уровень производства", 4 специальных диплома - "За вклад в организацию и проведение III Ташкентской торгово-промышленной ярмарки".

Ярмарка завершила свою работу, но резонанс от нее еще долго будет чувствоваться в мире предпринимателей не только Ташкента, но и всей республики.

**Александр Зотов.**

*Дни Таджикистана в Узбекистане*

## Праздник вечной дружбы

**В столичном Дворце "Туркистон" 30 июня состоялась торжественная церемония открытия Дней Республики Таджикистан в Узбекистане. В ней приняли участие президенты Узбекистана и Таджикистана**

Торжественный вечер открыл хоким города Ташкента Казим Туляганов.

Прозвучали государственные гимны Узбекистана и Таджикистана.

На церемонии выступил Президент Республики Узбекистан Ислам Каримов. Он особо отметил, что узбекистанцы как особого праздника ждали проведения Дней Таджикистана. Как сказал глава нашего государства, узбеки и таджики, обретшие свою независимость и идущие по пути строительства национальной государственности, это - единый народ, говорящий на двух языках. Задача всех нас - духовно обогащаясь, равноправно использовать наследие наших предков, подобно тому, как пьешь воду из одного источника. Ислам Каримов особо подчеркнул, что никогда нельзя забывать идеалов братства, которые завещали нам великие предки. Сегодня, как никогда, необходима крепкая дружба между нашими странами, сказал Президент Узбекистана. Пользуясь случаем, хочу сказать всем таджикским друзьям, что у нас всегда в памяти тяжелые дни испытаний таджикского народа. Мы верим, что наступят дни, когда на таджикской земле будут царить крепкий мир и стабильность. Можно сказать, что эти дни близки, мы видим их конкретные признаки, сказал Ислам Каримов.

- Проведение этого мероприятия является свидетельством желания еще большего укрепления дружбы между нашими народами на новой основе, - сказал в своей речи Президент Республики Таджикистан Имомали Рахмонов. - Недавно в своей стране мы отметили годовщину подписания договора о национальном примирении. В нашем крае оживилась не только политическая, но и культурная жизнь. Еще одним доказательством этого является проводимый в Узбекистане праздник. Глава Таджикистана выразил глубокую признательность узбекскому народу, его руководителю Исламу Каримову за то, что он протянул руку помощи братьям в тяжелые дни. И.Рахмонов отметил, что таджикский народ никогда не забудет помощи, оказанной узбекскими братьями.

После торжественной церемонии открытия дней главы обоих государств ознакомились с выставкой фотоснимков, книг, произведений народного прикладного искусства, которая открылась во Дворце "Туркистон" по случаю Дней Республики Таджикистан в Узбекистане.

Церемония завершилась большим концертом узбекских и таджикских мастеров искусств.

## ВСТРЕЧА ПРЕЗИДЕНТОВ

В нашей стране торжественно открылись Дни Таджикистана. Президент Республики Узбекистан Ислам Каримов встретился с Президентом Таджикистана Имомали Рахмоновым, прибывшим в нашу страну по случаю этого радостного события.

В ходе встречи глава нашего государства отметил, что проведение Дней Таджикистана в Узбекистане является событием, имеющим историческое значение. Оно подтверждает единство нашей истории, культуры.

- Особое значение это имеет для народа Таджикистана, -сказал Ислам Каримов. - Ибо для народа Таджикистана, который в настоящее время идет по пути обеспечения стабильного мира, вместе с экономической и политической помощью необходима и вот такая духовная поддержка.

И.Рахмонов сказал, что Дни Таджикистана в Узбекистане последний раз проводились 18 лет назад. Отметил, что организация такого мероприятия после столь длительного перерыва откроет новую страницу в наших культурных связях.

В завершение состоялась краткая встреча президентов с представителями средств массовой информации двух государств. На ней глава нашей страны еще раз поздравил Президента Таджикистана и сказал, что это мероприятие послужит большим импульсом для поднятия наших отношений на новую ступень.

- Сегодня мы демонстрируем наше сотрудничество в культурной сфере, духовное единство, - сказал Ислам Каримов. - Это имеет не меньшее значение, чем политические связи между нашими государствами.

И.Рахмонов сказал, что проведение Дней Таджикистана в Узбекистане полностью соответствует желаниям наших народов. Выражая признательность Исламу Каримову за искренность и подготовку к мероприятию на высоком уровне, он подчеркнул, что инициатива проведения дней исходила от Президента Узбекистана.

- Огромная заслуга Президента Ислама Каримова есть и в деле установления стабильности в Таджикистане, - отметил он. - Народ нашей страны никогда не забудет безвозмездную помощь, оказанную нам в тяжелые дни.

* * *

Президент Республики Таджикистан Имомали Рахмонов, прибывший в нашу страну для участия в церемонии открытия Дней Таджикистана в Узбекистане, 1 июля отбыл из Ташкента.

В столичном аэропорту, украшенном государственными флагами двух государств, высокого гостя провожали премьер-министр Республики Узбекистан Уткир Султанов и другие официальные лица.

Среди провожающих также был Чрезвычайный и Полномочный Посол Таджикистана в нашей стране Тожиддин Мардонов.

(УзА).

## ПРИЗНАНИЕ ДРУЗЕЙ

В Узбекистане открылись Дни Таджикистана. Прибывшие из братской страны гости 30 июня осмотрели Национальный парк Узбекистана. Известные общественные деятели, работники литературы, искусства и культуры возложили цветы к подножию памятника основателю узбекской литературы Алишеру Навои. Прекрасный вид нашей столицы, проводимые большие созидательные дела оставили глубокое впечатление у участников Дней Таджикистана.

В церемонии приняли участие министр по делам культуры Республики Узбекистан Хайрулла Джураев, министр культуры и информации Республики Таджикистан Бобохон Махмадов, Чрезвычайный и Полномочный Посол Республики Таджикистан в Узбекистане Тожиддин Мардонов.

(УзА).

## "МЫ ВОСХИЩАЕМСЯ ВАМИ!"

**Бухара.** Группа участников Дней Республики Таджикистан - известные деятели искусства и культуры, в течение трех дней будут знакомиться с архитектурными и историческими памятниками Бухары, ее новостройками. Они встретятся с рабочими коллективами, а также с тружениками Ромитанского и Пешкунского, Гиждуванского и Вабкентского районов. Будут показаны концертные программы, проводиться мушоира - состязания поэтов.

- Я очень завидую вам, - сказал поэт Гулназар Келди. - В Узбекистане не плачут матери, потерявшие детей на войне, не остаются сиротами дети, на улицах не встретишь военных с оружием в руках. Все живут с верой в завтрашний день. Особенно меня взволновало торжественное собрание, состоявшееся в ташкентском Дворце "Туркистон". На мои глаза навернулись слезы, когда руководитель вашей страны Ислам Каримов процитировал на таджикском языке строки из Рудаки.

Я уверен, что скоро и наш народ будет жить в обстановке мира и стабильности, заниматься созидательным трудом так же, как и жители Узбекистана. Вернувшись на Родину, мы поделимся с нашим народом своими впечатлениями о вашей стране. И поэтому я еще раз повторяю: "Я восхищаюсь вами!"

* * *

**Самарканд.** Знакомство с городом началось с возложения цветов к подножию памятника Амиру Темуру, а также цветов к памятникам великим мыслителям Востока Абдурахману Джами и Алишеру Навои, которые установлены на одной из красивейших улиц Самарканда как символ дружбы таджикского и узбекского народов.

Особенно большое впечатление оставило у гостей посещение обсерватории и мемориального музея Мирзо Улугбека, внесшего неоценимый вклад в развитие мировой науки.

На площади Регистан в честь гостей прозвучали музыка и песни. Затем они посетили мавзолей Амира Темура. В гостинице "Афросиаб" состоялся прием в честь представителей братской страны.

В соответствии с праздничной программой представители литературы и искусства Таджикистана встретятся с трудящимися Самаркандского, Тайлакского и Иштыханского районов. Они посетят священные места, связанные с именами великих ученых Махдуми Агзама, Имама аль-Бухари.

**Корр.УзА.**

# НОВАЯ ЖИЗНЬ ЗАВОДА

## ДЖИЗАКСКИЙ ПЛАСТМАССОВЫЙ - ДЛЯ НУЖД СЕЛА

Аллеи в зелени и розах, общее впечатление ухоженности территории - завод живет и благоустраивается. Главное свидетельство чему, конечно, - новые цехи с самым современным в отрасли оборудованием. Поскольку гидом в нашей экскурсии по предприятию был его главный инженер Абдували Абдукадырович Соатов, соответствующим был и комментарий: оценочные характеристики каждой машины, включающие в себя мощность, сравнительные данные по отношению к другим существующим, надежность, прямую стоимость... Получалось: завод теперь обладает всем самым лучшим в мире. Хотя и дорогостоящим. Но пришлось пойти на это, иначе и не стоило бы связываться с реконструкцией. "Нас поддержали в правительстве. И постановлением Кабинета Министров № 410 в ноябре 1996 года, обусловливающим выпуск очень нужной сегодня продукции - полиэтиленовой пленки для сельского хозяйства, был выделен крупный кредит. У нас уже были готовы сведения об инофирмах, производящих соответствующее оборудование, поставщики выбраны на основе тендера, заключены контракты... Затем начался настоящий строительно-монтажный бум".

А перед этим завод практически стоял - где-то три-пять процентов мощностей всего были заняты. Завод, у которого, между тем, такое славное прошлое...

Он был запроектирован еще в 60-х годах, первую продукцию - комплектующие изделия для предприятий машиностроения и полиэтиленовую пленку - выпустил в декабре 1973 года. Потом устанавливаются литьевые машины, налаживается выпуск товаров народного потребления из пластмассы. С 1976 года осваивается выпуск полимерных труб.

С тех пор единственное в Джизаке предприятие-"химик" растет и развивается. Первое техническое перевооружение произведено в 1977-1980 годах, результатом которого было расширение ассортимента изделий. Завод становится вторым по объему производства труб в бывшем Союзе. Его продукция шла в соседние республики, в Сибирь и на Дальний Восток. Он поставлял тысячи тонн труб для строительства водоводов в районах стихийных бедствий, пленку для укрытий и устройства изолированных водоемов - в Армению, перенесшую страшное землетрясение, в Чернобыль...

И вот почти полная остановка производства: нет технологического сырья, нет новых заказов. Жизнь заставила глубже изучать нужды собственной республики, ставшей независимой. В это время осваиваются новые методы возделывания хлопчатника - сев под пленку. Последнюю почему-то завозят из Белоруссии, других стран. Пленка, правда, более тонкая, чем выпускалась на Джизакском заводе. Но и обходится она сельским труженикам втридорога. Так родилась идея очередной реконструкции, которой были подвергнуты все основные заводские подразделения. Реконструированы и подъездные железнодорожные пути. Не забыто бытовое благоустройство. Люди вздохнули свободнее: миновала угроза увольнений. Более того, появились новые рабочие места и не так мало - более 450. Всего сейчас на заводе, преобразованном в акционерное общество открытого типа, трудятся свыше 700 человек. Реконструкция продолжается.

Технологическое оборудование здесь действительно уникальное. Благодаря ему АООТ "Джизакпластмасса" может выполнять практически любые заказы на пленку: толщина, ширина полотна, прочность могут варьироваться в зависимости от того, как настроить машины. Только с начала года реализовано пять тысяч тонн пленки организациям Министерства сельского и водного хозяйства республики, далее планируется производить ежегодно до пятнадцати тысяч тонн... А потребность в такой пленке еще больше, то есть имеется перспектива роста. Но есть и проблема: рассчитываются те самые организации с заводчанами очень плохо, на сегодняшний день долг составляет шесть миллионов сумов.

Стоит отметить, правда, что термин "современный" подходит нынче к заводу еще и в той степени, в какой он учится находить разные выходы из положения. Развивается фарфоровое производство, которое имеет и сбыт, и плательщика. Налаживается выпуск новых видов товаров широкого потребления из вторичного сырья, более дешевых и потому хорошо раскупаемых.

При этом решается, как вы понимаете, пусть и частично, проблема с сырьем. И потому продолжается монтаж линий переработки отходов полиэтиленовой пленки после использования в сельском хозяйстве. А это уже не только вопрос ресурсосбережения, но и экологический.

По окончании реконструкции из вторичного сырья намечается ежегодно получать только из переработанных отходов пленки, собранных с полей республики, - до 5-7 тысяч тонн гранулированного материала, пригодного к изготовлению самой разной продукции. Это при том, что республика наша пока не имеет собственных мощностей по производству полиэтилена. Ежегодная экономия составит примерно 3-5 миллионов долларов США... А еще будут производиться из полимерных отходов шланги и разные емкости, пленка для технической упаковки и так далее, что дало основание местной газете "Джизакская правда" в День химика - 24 мая - оптимистически прогнозировать: "В обозримом будущем у завода пластмасс есть гарантия непрерывного роста производства, и у его работников есть большая уверенность в завтрашнем дне".

Хорошо бы только сегодняшний день не портил настроения: имеем в виду уже упомянутые неплатежи. Что за ними - думайте сами: в должники попадает теперь и завод. В том числе перед собственными рабочими - начались задержки с выплатой зарплаты.

Очень надеемся, что доброе слово о делах такого нужного всей республике предприятия будет услышано и теми, от кого зависит его финансовое благополучие. Получая товар, надо ведь расплачиваться...

**Николай Барашкин, Алла Клинова.**
**Спец. корр. "Правды Востока".**
Джизакская область.



## НИТИ ЧЕТЫРЕХ ВИДОВ

Еще и года не прошло с тех пор как сдали в эксплуатацию прядильную фабрику в городке Банд Фаришского района. Несмотря на такой короткий срок, на фабрике добились немалых успехов.

В прошлом году здесь было установлено современное оборудование, купленное за 141 тысячу американских долларов, это дало возможность переработать за год 75 тонн шерсти. Сейчас здесь прядут нити четырех видов. Администрация фабрики стремится обеспечить работой большее количество людей. С этой целью наладили производство чулок и джемперов на дому, обеспечив работой многих девушек и женщин. Оплату они получают в зависимости от сделанной работы.

В данный момент предприятие отправляет свою продукцию в Нижний Новгород.

В эти дни на фабрике готовятся к пуску коврового цеха.

**НА СНИМКАХ: передовая работница Махфуза Туракулова; директор фабрики Камол Ахмедов (в центре) среди рабочих.**

**Фото Б. Тураева (УзА).**
Джизакская область.



*Орбиты сотрудничества*

# НАУЧНЫЙ МОСТ МИССИСИПИ - КАШКАДАРЬЯ

Самые удивительные связи неожиданно устанавливаются между отдаленными друг от друга районами планеты. Примером того могут послужить долины рек Миссисипи и Кашкадарьи. Их названия оказались рядом нынешней весной благодаря эксперименту, организованному председателем правления узбекско-американского СП "Миссисипи" профессором Гайратом Умаровым. Узбекский ученый и известный в нашей республике предприниматель при содействии одного из учредителей названного выше совместного предприятия - американской фирмы "Миссисипи" - заказал в США опытные партии особой полиэтиленовой пленки. Проверить ее эффективность на посевах хлопчатника взялись хлопкоробы Кашкадарьи. Испытания проведены в коллективном акционерном хозяйстве имени С. Рахимова Каршинского района.

Эксперимент осуществлен на площади в пять гектаров. Испытывались американские пленки черного и белого цветов и обычно применяемая у нас для защиты посевов полиэтиленовая пленка. Для сравнения: на одном из участков сев хлопчатника произведен без мульчирования. Почва опытного участка - старопахотная, по механическому составу среднесуглинистая. На опытном поле проведен обычно применяемый в местных хлопководческих хозяйствах комплекс агротехнических мероприятий. Хлопчатник сорта С-6530 высеяли обычным способом с междурядьями в 90 сантиметров.

Вместе с профессором Ташкентского института инженеров ирригации и механизации сельского хозяйства Гайратом Умаровым эксперимент проводили доцент того же института Рустам Бузруков, профессор Каршинского инженерно-экономического института Формон Маматов. Шефство над проверкой эффективности американской пленки взял первый заместитель хокима Кашкадарьинской области Турсунпулат Каримов.

Наилучшие результаты показала белая пленка. Под ней полноценные и дружные всходы получены на один день раньше, чем под обычной пленкой, и на два дня раньше, чем на контрольном участке без покрытия. Под этой же пленкой через 41 день высота главного стебля хлопчатника была на 8-13 сантиметров выше, чем на участке без пленки, и на 3-8 сантиметров выше, чем под укрытой обычной полиэтиленовой пленкой.

Но самый, пожалуй, главный результат эффективности белой пленки заключался в том, что на 41-й день она... полностью разрушилась. И произошло это не случайно. Именно быстро разрушающуюся от солнечного света пленку и заказал в Америке Гайрат Умаров. Фирма "Миссисипи" помогла узбекскому ученому найти необходимую лабораторию и инвестировала изготовление опытной партии.

- Быстро или фоторазрушаемые полимерные пленки, - рассказывает профессор Гайрат Умаров, - исключают при возделывании хлопчатника весьма трудоемкий процесс - уборку с поля пленки. Выигрывает и экология - в пахотный слой случайно уже не попадет даже маленький кусочек пленки, ведь при распаде нашего материала образуется углекислый газ, вода и немного твердого остатка, содержащего полезные для роста растений вещества. В странах Запада фоторазрушаемые полимерные пленки стали производить в 70-х годах для упаковки продукции.

- Идея применения таких пленок для укрытия хлопчатника от весенней непогоды и создания благоприятных условий его роста принадлежит моему отцу - члену-корреспонденту Академии наук Узбекистана Гиясу Умарову, - говорит профессор - первые опыты с такими пленками в 80-х годах в Кашкадарье проводил ученик моего отца Рустам Бузруков. Этот физик, выполнивший безукоризненно все строгие требования к ведению опытов с сельскохозяйственными культурами, после семи лет экспериментов - в 1987 году - защитил диссертацию на тему "Мульчирование ранних посевов тонковолокнистого хлопчатника фоторазрушающейся полиэтиленовой пленкой" и стал кандидатом сельскохозяйственных наук. Пленки для опытов по заказу моего отца в те годы изготавливали ленинградские химики. По ряду обстоятельств, в том числе и ухода из жизни отца, результаты этого важного для хлопководства республики эксперимента не получили широкого распространения. И лишь достижение Узбекистаном независимости, энергичная поддержка перспективной идеи Президентом Исламом Каримовым вновь вдохнули жизнь в технологию защиты посевов хлопчатника пленками. Инициаторами их применения, как известно, на этот раз стали андижанцы. Хорошие идеи, как видим, имеют способность возрождаться. Мне же захотелось помочь моей стране внедрить предложенную в свое время отцом технологию в задуманном им полном объеме - с пленками, разрушающимися после выполнения ими необходимой задачи. Оказалось, что химики в России изготовление таких пленок уже не смогли возобновить. На помощь пришли американские специалисты, подобравшие для полимерного материала необходимые добавки. Регулируя их состав, можно заранее программировать время разрушения пленки. Производственные опыты в ряде хозяйств Узбекистана, в частности, в коллективном акционерном хозяйстве имени С. Рахимова Каршинского района, подтвердили правильность предварительных расчетов и эффективность американской белой фоторазрушающейся пленки. Этот материал, констатировала в принятом акте авторитетная комиссия, создает более благоприятные условия для роста и развития хлопчатника по сравнению с обычной полиэтиленовой и перспективна для применения в хлопководческих хозяйствах. Долина реки Кашкадарьи может стать не только районом первого успешного испытания у нас в стране американских пленок, но в будущем и возможным местом их производства на базе богатых здешних залежей углеводородного сырья. Отсюда такие пленки можно будет экспортировать в хлопководческие страны мира вместе с узбекистанским ноу-хау по выращиванию хлопчатника.

**Анатолий Ершов.**

*Новинка фондового рынка*

# ЭЛЕКТРОННАЯ СИСТЕМА ТОРГОВ

***В наш электронный век невозможно представить современную работу без помощи наших электронных друзей - компьютеров. Тем более, если речь заходит о фондовом рынке Узбекистана.***

***О новых услугах на рынке ценных бумаг, об электронной системе внебиржевых торгов ценными бумагами, пресс-служба агентства "Консаудитинформ" попросила рассказать генерального директора ООО "Элсис - Кастоди" Ибрахима Хашимовича ХАКИМОВА.***

- В настоящее время в Узбекистане, - сказал он, - создана электронная система внебиржевых торгов ценными бумагами "Элсис - Савдо", которая может обеспечить участие в фондовом рынке Узбекистана мелких и средних инвесторов. Это система обеспечивает достаточно простой и удобный доступ для мелких и средних инвесторов на рынок ценных бумаг, в том числе и без инвестиционных посредников для удовлетворения их планов по купле - продаже ценных бумаг.

Система электронных внебиржевых торгов имеет много аналогов, за рубежом наиболее известной является американская - NASDAQ, через которую проходит порядка 50 процентов всех сделок по ценным бумагам. Все эти системы, как правило, общенациональные, то есть обслуживают всю страну. Таким образом главная специфика нашей системы заключается в том, что все заявки на куплю - продажу ценных бумаг будут собираться со всего Узбекистана. Это обеспечивает большую ликвидность ценных бумаг за счет расширения сферы спроса и предложения до республиканских масштабов.

Электронная система торгов работает по принципу накопления всех заявок на приобретение и на продажу ценных бумаг. На каждых торгах устанавливается единая цена для акции того или иного эмитента, обеспечивающая максимальный объем сделок с ценными бумагами, следовательно, цены покупки и продажи на акции будут равны для всех покупателей и продавцов в течение одного дня торгов. Таким образом будет вестись работа нашей отечественной системы электронных внебиржевых торгов. Для удобства инвесторов будут вестись каждодневные котировки с публичным объявлением цен покупки и продажи на такие-то акции. Будут проводиться обязательные публикации в средствах массовой информации, по договоренности будем публиковать котировки и в бюллетенях агентства "Консаудитинформ".

В систему электронных торгов заявку на выставление своих акций может подать любой эмитент на общих для всех условиях. Наша система общедоступна, более дешевая в эксплуатации и направлена на то, чтобы любой гражданин Узбекистана мог принять участие в электронных торгах.

В наших планах подключить к нашей системе все коммерческие структуры, так или иначе связанные с работой на фондовом рынке, с эмитентами, инвесторами и просто гражданами нашей страны для того, чтобы, к примеру, с любого отделения банка можно было подать заявку в нашу систему.

В конечном счете электронная система внебиржевых торгов позволяет физическому лицу, минуя брокера, самому играть на бирже, то есть стать так называемым биржевым игроком.

Таким образом, создание электронной системы внебиржевых торгов ценными бумагами, охватывающей всю территорию Республики Узбекистан обеспечит отечественным инвесторам простой и недорогой способ работы на фондовом рынке, возможность быстрой покупки или продажи ценных бумаг даже без помощи инвестиционных посредников, предоставляя при этом равные возможности всем участникам системы.

# СОГЛАШЕНИЕ О СОТРУДНИЧЕСТВЕ

В Ташкенте состоялась церемония подписания взаимных документов между Национальной авиакомпанией "Узбекистон хаво йуллари" и Федеральной авиационной службой Министерства транспорта Российской Федерации.

Как известно, пять лет назад было принято межправительственное соглашение о воздушном сообщении между двумя странами. С тех пор заключены официальные и рабочие договоры между нашими и российскими авиаперевозчиками. В частности, с "Трансаэро" учрежден открытый для всех "СНГ-Альянс", а с "Аэрофлотом - Российские международные авиалинии" - соглашение о взаимном сотрудничестве. Новый документ, подписанный руководителями двух ведомств призван регулировать многие правовые и финансовые вопросы при полетах над территорией Узбекистана и России, с учетом новых законов и изменений, внесенных в законодательства двух государств. Например, "Аэрофлоту" предоставлена так называемая пятая степень свободы при рейсах из Москвы через Ташкент в Коломбо и обратно, при грузовых перевозках в Индию и Пакистан, минуя обходной маршрут через ОАЭ.

Еще одна приятная новость, которую сообщил представитель "Трансаэро" в нашей республике Марат Камалетдинов. В рамках сотрудничества по программе "СНГ-Альянс" эта авиакомпания объявила для журналистов Узбекистана творческий конкурс. Девизом газетных публикаций, теле- и радиорепортажей стали слова: "В воздухе, как дома! Авиационные сообщения России и Узбекистана: история и современность". Главным призом для победителей будет бесплатный билет в салоне бизнес-класса лайнера "Боинг-737" по маршруту Ташкент - Москва - Ташкент.

**Шахабутдин Зайнутдинов.**

# ЭТО НАША С ТОБОЙ БИОГРАФИЯ

## ПАМЯТНЫЕ СОБЫТИЯ И ДАТЫ ГОД СЕДЬМОЙ (1997 - 1998)

**4 ноября**. В Ташкенте открылся узбекско-французский оперативный центр для обработки и изучения спутниковых изображений Земли "Кофутис".

**4 ноября**. Опубликована Национальная программа повышения правовой культуры в обществе, утвержденная постановлением Олий Мажлиса Республики Узбекистан от 29 августа 1997 года.

**4 ноября**. В Республиканском центре образования состоялась церемония вручения подарков учащимся и студентам - победителям международных олимпиад, которые проводились в Польше, Турции, Туркменистане. Семеро наших земляков были удостоены золотых, а четырнадцать - серебряных и бронзовых медалей.

**5 ноября**. В кишлаке Хазрати Башир Китабского района Кашкадарьинской области состоялась церемония открытия мемориального комплекса Хазрата Султана Саида Ахмада Башира, который родился здесь шесть веков назад и был одним из самых авторитетных продолжателей учения Накшбанди.

**6 ноября**. В Ташкентском университете мировой экономики и дипломатии подписан проектный документ о создании в Ташкенте Центра экономических и социальных исследований правительством Узбекистана совместно с Программой развития ООН (ПРООН).

**11 ноября**. Указ Президента Республики Узбекистан Ислама Каримова "О возрождении Хорезмской академии наук под названием "Маъмуна", которая считалась центром науки, просвещения и культуры.

**11-14 ноября**. В Ташкенте состоялась первая международная выставка продовольственных товаров. В тот же день в Ташкенте открылась третья международная выставка товаров народного потребления.

**12 ноября**. В Узбекистан прибыла супруга президента Соединенных Штатов Америки Хиллари Родэм Клинтон. В резиденции "Дурмень" она встретилась с Президентом Узбекистана Исламом Каримовым.

**12 ноября**. Открылся первый в Ташкенте специализированный магазин английских товаров для детей и будущих мам.

**13 ноября**. Состоялось открытие женского реабилитационного центра, организованного при 2-м Ташкентском государственном медицинском институте в содружестве с Американским международным союзом здравоохранения.

**13 ноября**. Опубликованы итоги первого республиканского конкурса на лучшие произведения изобразительного и прикладного искусства "Узбекистон-97. Истиклол одимлари ва одамлари". На нем было представлено более тысячи произведений, созданных в течение последних шести лет.

**14 ноября**. В Ташкенте состоялось учредительное собрание Общества узбекско-казахской дружбы.

**17 ноября**. В Ташкенте, во Дворце Дружбы народов состоялось торжественное открытие Дней культуры Украины.

**17-19 ноября**. Президент Республики Узбекистан Ислам Каримов посетил Турецкую Республику с официальным визитом.

**19-21 ноября**. В Ташкенте состоялась выставка-презентация "Дни Урала в Узбекистане".

**22 ноября**. Опубликовано сообщение о том, что Институтом микробиологии и химии Академии наук Узбекистана по договору с акционерным обществом "Уголь" разработан и успешно внедрен метод биологической очистки ангренского каолина.

**22-23 ноября**. В Ташкенте состоялся первый международный турнир по вольной борьбе на "Кубок независимости Узбекистана", в котором приняли участие более 130 сильнейших борцов из 30 городов и 40 стран Европы и Азии. Узбекские атлеты завоевали три золотых, серебряную и бронзовую награды.

**25 ноября**. Опубликовано сообщение о создании в Термезе совместного предприятия "Сурхан-Аджента" по производству лекарственных препаратов, организованного термезскими фармацевтами с ведущей индийской фирмой "Анжента фарма ЛТД".

**26 ноября**. В Фергане состоялся международный инвестиционный семинар на тему "Делайте бизнес в Фергане".

**26 ноября**. В Фергане состоялась первая Ферганская региональная торговая ярмарка.

**27 ноября**. Постановление Кабинета Министров Республики Узбекистан "О праздновании 1200-летнего юбилея Ахмада аль-Фаргони".

**27 ноября**. В Анкаре состоялось подписание документов об установлении дипломатических отношений между Узбекистаном и Государством Катар.

**28 ноября**. Президент Республики Узбекистан Ислам Каримов принял губернатора Свердловской области Российской Федерации Эдуарда Росселя.

**28 ноября**. В Ташкенте состоялась встреча "За круглым столом", посвященная обсуждению проблем привлечения инвестиций в проекты и программы по утилизации отходов в Узбекистане.

**28 ноября**. В Ташкенте состоялась научная конференция на тему "Национальное возрождение народов Востока и творчество Чулпана", посвященная 100-летнему юбилею Абдулхамида Чулпана.

**28 ноября**. Опубликованы итоги республиканского фестиваля-семинара "Лучшая актерская роль театрального сезона 1996 - 1997 года" Диплом лауреата первой степени и денежная премия в размере 15 тысяч сумов вручена заслуженному артисту Узбекистана, актеру драматического театра имени А. Хидоятова Абзалу Рафикову за роль Яго в спектакле "Отелло" В. Шекспира. Лауреатом первой степени стал народный артист Узбекистана, актер Кокандского государственного драматического театра Рашидхон Содиков за роль Чингизхана в спектакле "Куконнинг ун иккинчи дорбозаси" Н. Абдуллаева.

**29 ноября**. В Андижане состоялись торжества, посвященные столетнему юбилею Абдулхамида Сулеймана-оглы Чулпана. Сотни гостей из Ташкента и почти всех областей страны и соседних государств приняли участие в торжественном открытии памятника и музея поэта.

**В этом месяце:**

В Центральном выставочном зале Академии художеств Узбекистана состоялась выставка "Узбекистан - наш общий дом", посвященная 60-летию проживания корейцев в республике.

* * *

В Самарканде прошел республиканский конкурс песни, посвященный народному певцу Абдулазизу Абдурасулову. Первое место заняла студентка-первокурсница Ташкентской государственной консерватории Гульсара Гаипова.

* * *

В Бухаре состоялся международный конкурс красоты "Жемчужина Востока". В нем приняли участие девушки из Азербайджана, Казахстана, Кыргызстана, России, ряда городов Узбекистана. Победительницей стала хозяйка конкурса, чемпионка республики по художественной гимнастике Феруза Шарипова.

* * *

На проходившем в американском городе Кливленде XII Международном конкурсе пианистов имени Роберта Казадезюса выпускница Ташкентской государственной консерватории имени М. Ашрафи Гульнора Алимова заняла второе место.

* * *

Коллектив Андижанского кукольного театра "Лола" принял участие в международном фестивале, проходившем в Турции, и получил первую премию за спектакль "Али Кичкина" ("Маленький Али").

* * *

В Тбилиси состоялся первый Международный конкурс пианистов, в котором приняли участие 47 представителей из 16 стран. Обладателем гран-при этого конкурса стал ассистент-стажер Ташкентской государственной консерватории имени М. Ашрафи Улугбек Палванов.

(Продолжение. Начало в № 114-116, 119-120, 124-125).

ЧИТАТЕЛЬ - ГАЗЕТА

# ВЫ НАМ ПИСАЛИ

В письме в редакцию участник Второй мировой войны Н. Кривицкий с большой обидой написал, как его унизили и оскорбили кассир и диспетчер автостанции "Той-Тепа".

"23 мая с.г., - пишет Н. Кривицкий, - мне нужно было срочно съездить в Ташкент, чтобы купить для тяжелобольной жены лекарство. Когда я подошел к кассе, чтобы получить место в автобусе, кассир Полина Ким грубо отказала, сказав, что якобы для каждого автобуса есть лимит для участников войны и мне нужно ждать следующий, который поедет через 50-60 минут, Почти час стоял я у кассы, иначе опять мог остаться без билета. А мне 81 год и очень больные ноги".

Н. Кривицкий совершенно справедливо спрашивает: "Разве указ Президента республики о праве бесплатного проезда участникам войны отменен?".

Редакция попросила проверить сообщенные факты концерн "Ташоблпассстранс".

Вот что ответил его председатель М. Каримов. Письмо Н. Кривицкого о неправильных действиях билетного кассира автостанции Той-тепа П. Ким и диспетчера рассмотрено. Выяснилось, что действительно кассир П. Ким вела себя грубо и неправильно отказала в выдаче места на ближайший рейсовый автобус. В целях недопущения впредь подобных фактов приказом за № 106 от 22 июня приняты следующие меры:

Кассир автостанции Той-тепа П. Ким заслуживает строгого наказания. Но учитывая, что она признала свою вину и лично принесла извинения заявителю, оштрафована в размере 40 процентов от среднемесячного заработка. За ослабление контроля за работой линейного персонала и низкий уровень дисциплины начальнику Тойтепинской производственной единицы Т. Салиеву объявлен выговор. Заместитель начальника А. Турсунов оштрафован на 20 процентов от среднемесячной зарплаты. Также оштрафована на 40 процентов от среднемесячной зарплаты диспетчер Л. Нугаева.

Данный случай доведен до сведения всех работников автовокзалов и автостанций.

* * *

Житель Ташкента, участник Второй мировой войны, тяжело больной М. Юсупов, нуждающийся в санаторно-курортном лечении, неоднократно обращался в Чиланзарский райсобес с просьбой выделить путевку на лечение. После бесконечных пустых хождений он прислал в газету письмо с просьбой помочь ему. После вмешательства Министерства социального обеспечения принято решение о выделении М. Юсупову путевки в санаторий "Ситораи Мохи Хоса". Об этом сообщил в редакцию начальник управления Министерства Ш. Шорахмедов.

*"ПВ" отвечают*

# "МАЛАЯ АВИАЦИЯ": ПРОЩАНИЕ С БУХАРОЙ?

Так называлась статья, опубликованная в газете "ПВ" 15 мая 1997 года.

Именно в вопросительном знаке и крылась соль затронутой проблемы - быть или не быть в аэропорту "Бухара" бывшей авиационно-технической базе, ставшей к тому времени цехом по техническому обслуживанию воздушных судов (ЦТОВС)? На карту была поставлена судьба пусть небольшого, но высокопрофессионального коллектива, располагавшего одной из лучших переферийных технических баз. Предполагаемые организационно-структурные изменения, связанные с созданием дочерней авиакомпании "САР" ("Специальные авиаработы"), предусматривали ликвидацию цеха, передачу имеющейся тогда в наличии авиатехники - 14 самолетов "АН-2" в другие родственные подразделения.

Выступление газеты " Правда Востока" было замечено. Новое руководство еще только формировавшейся структуры прислушалось к голосу "четвертой власти", вникло в суть выдвигаемых аргументов, напрочь лишенных какого-либо местнического интереса. В результате поиска оптимального варианта вопрос был решен однозначно - прощание "малой авиации" с Бухарой не состоялось. Но перемены все же произошли. Какие именно? Об этом рассказывает начальник бухарского цеха технического обслуживания АК "САР" Лаврентий Николаевич Дё.

- Структурные изменения таковы: в отдельное подразделение выделена перронная бригада, занятая обслуживанием прибывающих в аэропорт "Бухара" рейсовых бортов, включая и новые РП-85. Коллектив сократился на восемнадцать человек, причем "перронщики" подчинены непосредственно авиатехническому комплексу "Ташкент". Во-вторых, сократился самолетный парк машин "АН-2". Но по-прежнему главное - работа по подготовке воздушных судов.

В этом году у нас самый высокий показатель по подготовке имеющихся самолетов. Регион применения - Наманганская, Кашкадарьинская и Андижанская области. Отказов в работе техники не было. Хотя есть еще проблемы с запасными частями, но работы выполняются качественно.

Несколько машин отправлены в Нукус для работы на рисовых чеках, две остались в Намангане. Кроме того, сотрудничество нашей авиакомпании с авиационно-техническим комплексом "Антонов" в Киеве дает уверенность в завтрашнем дне. Так, с помощью украинских коллег в республике налаживается производство запчастей для "аннушек".

Добавлю, что не остались без работы и летчики Бухарской авиаэскадрильи. Правда, жизнь проходит у них в командировках, но любимое дело осталось в их руках.

**Асаттилло Кудратов.**

## ДИПЛОМНАЯ РАБОТА ЗАЩИЩАЛАСЬ В МУЗЕЕ

Группа выпускников Республиканского художественного колледжа при Академии художеств Узбекистана защитила свои дипломные работы в Республиканском государственном музее искусств.

Для этого каждому из десяти студентов колледжа было поставлено условие, что на практических занятиях, проводимых в музее, он должен отреставрировать или снять копию с одного из редких произведений искусства. Связав свои теоретические знания с практическими навыками, студенты стали изучать хранящиеся в запасниках музея произведения искусства, которым требуется реставрация. Молодым художникам удалось отреставрировать образцы произведений неизвестных авторов и археологические находки, относящиеся к средним векам, а также снять копии с некоторых произведений, созданных известными живописцами нашей страны.

И когда молодые специалисты защищали свои дипломы, была организована выставка их работ. Члены экзаменационной комиссии под председательством доктора искусствоведческих наук, академика А.Хакимова дала отличную оценку работе выпускников.

**М.Одилова (УзА).**


**Внимание! Внимание! Внимание!**

**АООТ "Toshkent shahar telefon tarmog'i"**

**проводит установку телефонов жителям г. Ташкента, проживающим по адресам:**

- **ул. Уйгура, д. - 1, 2, 3, 4, 5, 6, 7, 8, 9, 10, 11, 12;**
- **ул. Генерала Узакова, д. - 1, 1а, 2, 3, 4, 5, 6, 7, 8, 9, 10, 11, 12;**
- **ул. Беруни д. - 1, 2;**
- **Ц-15, д. - 1, 3, 4, 5, 6, 7, 8, 11, 12.**

**Обращаться в Сабир-Рахимовский филиал АООТ "Toshkent shahar telefon tarmog'i" по адресу: *АТС-29, ул. Уразбаева, 21.***

**Телефон для справок: *29-50-64, 29-56-95.***

***АООТ "Toshkent shahar telefon tarmog'i"***



**Прием рекламы в "ПВ"**
с 9.00 до 18.00,
кроме субботы и воскресенья
Комн. 439 и 442.


## Внимание, конкурс !

Академия художеств Узбекистана совместно с Сурхандарьинским областным хокимиятом согласно постановлению Кабинета Министров № 17 от 19 января 1998 года объявляют открытый конкурс монументальных панно, посвященных 1000-летию создания дастана "Алпомыш".

Условия конкурса: проекты представленных монументальных панно должны быть посвящены теме дастана "Алпомыш" и отображать символы мужества, верности Родине и народу.

Произведения должны отвечать высоким требованиям изобразительного искусства.

Авторами монументальных панно могут быть один или несколько творческих работников.

Срок конкурса: до 20 августа 1998 года.

Для победителей конкурса определены следующие премии:
одна первая премия - 150000 сумов,
две вторые премии - по 80000 сумов,
три третьи премии - по 50000 сумов.

Проекты панно, представленные на конкурс, направлять по адресу: г.Ташкент, ул.Шарафа Рашидова, 40, Академия художеств Узбекистана.

Телефон для справок: (8-3712) 56-50-47. Факс 56-50-46.

**(УзА).**


**Организация предлагает к реализации**

***автомобили марки „Тоёта-Кемри" 1998 г. выпуска.***

***Цены ниже рыночных.***



**Телефоны для справок: 45-70-60, 100-70-65.**



***Организация реализует:***

**ХЛОРАМИН Б**

- **Хлорную известь**
- **Гипохлорид кальция**
- **Средства от любых видов насекомых**

***Форма оплаты - перечислением. Для оптовых покупателей существует гибкая система скидок.***

**Тел. 191-24-55**


**Балансовый отчет АООТ "Узбум" за 1997 год.**

*в тыс.сум.*

| | Актив | Пассив |
|---|---|---|
| Основные средства | 58279 | |
| Нематериальные активы | 412 | |
| Капвложения | 6422 | |
| Материальные запасы | 80172 | |
| Денежные средства | 2815 | |
| Расчеты с дебиторами | 63325 | |
| Расходы будущих периодов | 35616 | |
| Уставный капитал | | 20886 |
| Резервный капитал | | 16423 |
| Нераспределенная прибыль | | 62258 |
| Расчеты с кредиторами | | 147474 |
| Итого | **247041** | **247041** |

**Финансовые результаты за 1997 год по АООТ "Узбум"(тыс.сум)**

| | |
|---|---|
| **ДОХОД:** | |
| 1. Чистая выручка от реализации | 444224 |
| 2. Прочие доходы | 8119 |
| **Итого** | 452342 |
| **РАСХОД:** | |
| 1. Производственная стоимость | 300913 |
| 2. Расходы периода | 88879 |
| в т.ч. административные | 81800 |
| по реализации | 7079 |
| 3. Прочие по финансовой деятельности | 13256 |
| 4. Налог на прибыль | 26934 |
| **Итого** | **429982** |
| **Чистая прибыль** | **22361** |

***Лицензия № 133 от 03.07.96 г.***
***Наименование аудиторской фирмы: Агентство "Консаудитинформ"***


**ОРГАНИЗАЦИЯ ПРЕДЛАГАЕТ** по безналичному расчету:

| | |
|---|---|
| **телевизор AIWA (51 см)** | **80 тыс. сум.** |
| **стереомагнитолы Sharp, Sony** | **20-26 тыс. сум.** |
| **телефаксы Panasonic BX 50, BX 130** | **65-83 тыс. сум.** |
| **параболические антенны (2 головки)** | **68 тыс. сум.** |
| **микроволн. печи Aftron, National** | **54-85 тыс. сум.** |
| **пылесосы TMB (Италия) и Hitachi-1200** | **20-22 тыс. сум.** |
| **телефоны и автоответчики Panasonic** | **13-15,9 тыс. сум.** |
| **автосигнализации Saga (с центр. замком)** | **19 тыс. сум.** |
| **эл. чайники Electra, Tefal, Tefal Gold** | **8,5-14 тыс. сум.** |
| **соковыжималки и тостеры Elektra** | **10 тыс. сум.** |

Адрес: г. Ташкент, Матбуотчилар, 32, комн. 642.
Телефоны: 133-16-38, 133-28-84, 133-64-74.



**СП "ЭКОЛОТ" ПРИГЛАШАЕТ**

**К СОТРУДНИЧЕСТВУ ДИЛЕРОВ**

**ДЛЯ РЕАЛИЗАЦИИ МГНОВЕННОЙ ДЕНЕЖНОЙ ЛОТЕРЕИ "ЭКОЛОТ".**



**ЗА ИНФОРМАЦИЕЙ ОБРАЩАТЬСЯ ПО ТЕЛ.: (3712) 34-33-30, (371) 133-06-65. (с 9.00 - 13.00 часов)**


## ХОДЖААБАДСКИЕ ТОМАТЫ

Подготовлена к эксплуатации новая линия по расфасовке очищенных томатов в собственном соку в акционерном обществе "Ходжаабад консерва". Линия хорватской фирмы "Единство" способна в автоматическом режиме калибровать, очищать от кожуры и закладывать в литровые банки до 4,5 тонны помидоров в час. При этом плоды заливаются томатным соком с приправами, стерилизуются и закрываются.

Для обеспечения линии помидорами определенных размеров из США привезены семена томатов соответствующих сортов. Их распространили на договорной основе между различными хозяйствами и среди владельцев приусадебных участков, чтобы в будущем получать достаточное количество томатов. В то же время проблемы с сырьем вряд ли возникнут: данная линия рассчитана также на переработку любых других овощей и фруктов, с помощью 45 работников ее можно эксплуатировать в три смены.

Ныне консервное производство акционерного общества практически подготовлено к переработке даров андижанской земли. В этом сезоне здесь намерены принять более 15 тысяч тонн фруктов и овощей, выпускать из них 17 видов витаминной продукции. Уже идет консервирование огурцов, виноградных листьев, клубники. Впервые организовано на предприятии изготовление варенья из недозрелых плодов грецкого ореха.

**К.Низамов.**
**Корр.УзА.**


**ВНИМАНИЮ архитекторов, строительных организаций, промышленных и торговых предприятий, частных лиц!**

**Фирма "АФРОСИАБ-МРАМОР" реализует**

**МРАМОРНЫЕ ПЛИТЫ,**

**изготавливаемые на новом итальянском оборудовании.**

Плиты по качеству соответствуют требованиям мирового стандарта.
**Размер плит:** 300х300 мм, 400х400 мм, 400х длина произвольная, до 700 мм.
**Фактура плит:** полированная, пиленая и др.
**Мрамор:** Газганского, Зарбандского, Джамского, Чингалийского и других месторождений Узбекистана.
Фирма также изготавливает мраморные **СТУПЕНИ** с овальными лобиками шириной 300-400 мм, толщиной 30-35 мм, мраморные **ПОДОКОННИКИ**. Толщина плит: 15-30 мм.
**Форма оплаты - любая.**

***Постоянно в наличии имеется наша готовая продукция.***

Принимаются заказы на изготовление **МРАМОРНЫХ СТОЛОВ** различной конфигурации и **ПАРКЕТ** для полов из мраморных плит,
а также керамическая плитка **200х250** (пр-ва Италии), цвет - белый.

**Наши дилеры в Ташкенте: ООО Voildan, 3-й ряд Фархадской ярмарки, магазин Voildan. Тел: 74-83-98, 55-48-12. Ориентир - мясной павильон Фархадской яр-ки.**
**ООО "Хамкорлик", Ц-1, ул. Узбекистон овози,21. Тел: 136-29-86, 185-42-17. Ориентир - старый зоопарк.**
**Представительство фирмы "АФРОСИАБ" в Ташкенте:ул. Г. Гуляма, 2-д, этаж 3, кв. 260. Тел: (3712) 144-42-33. В Самарканде тел:(3662) 31-14-20.**
**Для оптовых покупателей имеется гибкая система скидок!**


## UZBEKISTAN FERGANA REFINERY REHABILITATION PROJECT

## INVITATION FOR TENDERS

### Supply of Goods/Services

This invitation for Tenders follows the General Procurement Notice for this project which was published in EBRD *Procurement Opportunities* dated December 1995, July 1996 and February 1998.

**MITSUI & CO. LTD** hereinafter referred to as the Purchaser, intends using part of the proceeds of a loan from the European Bank for Reconstruction and Development (the Bank) towards the foreign currency costs of the project of installation of a gas oil hydrodesulferization plant (the "plant") and associated units supporting the hydrodesulferization plant (the "associated units") at the Fergana refinery of Uzbekneftegas, a national corporation for the oil and gas industry of the Republic of Uzbekistan.
The Purchaser now invites sealed separate tenders from suppliers for the following contract to be funded from part of the proceeds of the loan:

**Revamping of the Vacuum Distillation Towers (ref: EXDB531)**
**Summary**
- Tower internal change from tray to structured packing
- Vacuum system replacement (combined system with ejectors and water ring vacuum pump)

**Scope of Work**
- Basic design including verification of the existing pump-around and heat exchanger network.
- Detailed design such as mechanical, piping, electrical, instrumentation and civil, including modifications to the exsisting facilities.
- Erection and commissioning supervision

**Scope of Supply**
I) Structured packing
- Tower feed rate: 105 Tons/Hr
- Number of Towers: Two (2)
- Packing Material: 316 LSS

II) Vacuum system - Vacuum pressure: 40 mmHg (Case A) and 60 mmHg (Case B)
III) Associated equipment and materials such as pumps, piping, electrical and instrument.
Tendering for this contract to be financed with the proceeds of a loan from the Bank is open to firms from any country.

To be qualified for the award of a contract, tenderers must satisfy the following minimum criteria:
1. have project experience of at least ten (10) "Vacuum Distillation Tower Revamping Project", including system design in the last five (5) years;
2. have overseas experience of similar structured packing supply for at least twenty (20) projects in the last five (5) years;
3. has ISO9000 authorisation or equivalent;
4. has capability to produce documentation in both English and Russian.

Tender documents may be obtained from the office at the address below upon receipt of a fax quoting the contract number and showing proof of payment of a non-refundable fee of US$150 or equivalent in a convertible currency per contract to the bank of tokyo-mitsubishi LTD, Head Office account number 001-9015844 under the name of Mitsui & CO., (TKMOH - UFM). All bank charges and commissions for the account of applicant. The documents will be promptly despatched by courier, but no liability can be accepted for loss or late delivery.

All tenders must be accompanied by a tender security of **US$30,000**.
Tenders must be delivered to the office at the address below on or before 3rd September 1998 at 3:00pm at which time the tenders shall be opened in the presence of those tenderers' representatives who choose to attend.

A register of potential tenderers who have purchased the ten tender documents, may be inspected at the address below.
Prospective tenderers may obtain further information from, and inspect and acquire the tender documents at, the following office:

**PURCHASER**
**Mr Shoji SAITO**
**Procurement Manager**
**Mitsui & Co. Ltd, Procurement Office for UFM Project**
**C/O TEC Engineering Center**
**8-1 Akanehama 2-chome, Narashino-shi, Chiba Pref**
**Japan 275**
**Tel: +81-474-54-1845/Fax: +81-474-54-1759.**

## СТАНЕТ ЛИ "ЭЛИТАРНЫЙ"

### ПЕРСПЕКТИВЫ РАЗВИТИЯ МОБИЛЬНОЙ СВЯЗИ

## СОТОВЫЙ - НАРОДНЫМ?

***Осенью текущего года в Ташкенте планирует провести свой очередной форум "Ассоциация-800", объединяющая свыше 60 компаний, занимающихся развитием и эксплуатацией сетей сотовой связи в стандарте AMPS в Российской Федерации, Грузии, Казахстане, Кыргызстане и Узбекистане. Главная задача ассоциации - координация усилий операторов и инвесторов по обеспечению абонентов качественной мобильной связью.***

***Каковы перспективы развития мобильной связи и что побудило "Ассоциацию-800" запланировать очередное заседание именно в Узбекистане, мы попросили рассказать ее исполнительного директора ВЛАДИМИРА ПАВЛОВА.***

- Готовясь к 3-му бизнес-форуму "Мобильные системы-98", который проходил в конце марта нынешнего года, мы провели сравнительный анализ. Так, на 1 января 1996 года во всем мире насчитывалось 85 миллионов абонентов сотовых систем, а уже на 1 января 1997 года их было 125 миллионов, причем добрая половина приходится на долю "нашего" стандарта AMPS/D-AMPS.

Вот лишь некоторые примеры: за шесть первых месяцев прошлого года в Бразилии число абонентов увеличилось почти втрое и достигло 3,5 миллиона; в Израиле в 2,3 раза - 1,5 миллиона; в Канаде и Аргентине - почти в два раза и составило соответственно 3,7 и 1,25 миллиона абонентов; в Мексике в 1,7 раза - около 1,35 млн. Даже в США, где почти каждый пятый житель имеет сотовый телефон, и там за тот период число абонентов увеличилось на 7 миллионов, и их общее число далеко перевалило за 50 миллионов. И тенденции спада не наблюдается. Но ведь это устаревшие данные - прошел уже год, так что общее число абонентов сотовой связи в мире, вероятно, превысило 200 миллионов, из которых более половины предпочитают AMPS.

Теперь о том, почему следующий форум "Ассоциации-800" решено провести именно в Ташкенте. Причин много, но остановлюсь на основных.

Развитие сотовой связи началось одновременно в Москве, Санкт-Петербурге и Ташкенте. Почти одновременно в середине 1992 года была осуществлена первая связь по мобильному телефону. В Узбекистане это произошло накануне Дня независимости республики. И это меньше чем за год. СП "Уздунробита" начинала не на пустом месте. И все же не было регламентирующей документации предоставления услуг сотовой связи, материально-технической базы. Нужно отдать должное организаторам и руководителям СП "Уздунробита". Они сумели не только подобрать наиболее квалифицированных специалистов из имеющихся ИТР, но и довольно оперативно провести их переподготовку, проанализировать мировой опыт и все лучшее внедрить у себя.

Именно высокая профессиональная квалификация руководителей СП "Уздунробита" позволила не только оперативно решить кадровые и технические проблемы, но и, воспользовавшись своим первенством, завоевать, и освоить территориальный рынок. Причем освоение шло быстрыми темпами. Внедрение началось с аналоговых сотовых, которые уступали пришедшим им на смену цифровым. Так вот, уже в 1994 году очень быстро завершился переход системы с аналоговой на цифровую, и количество абонентов увеличилось втрое. Два года назад сеть СП "Уздунробита" стала доступной более чем 70000 абонентам стран СНГ. А в прошлом году впервые в Центральной Азии была запущена система сотовой связи третьего поколения DAMPS IS-136. Теперь по темпам развития и числу обслуживания абонентов СП "Уздунробита" занимает третье место в СНГ. Более того, это СП впервые в СНГ внедрило автоматический роуминг на территории всего узбекского государства, опередив в этом отношении всех членов ассоциации. Сетью связи "Уздунробита" покрыто более 90 процентов населенной территории республики - 700 городов и населенных пунктов. Сегодня мобильная связь - важный фактор развития экономики республики. К примеру, СП "Уздунробита" в значительной мере обеспечивало связью строительство таких гигантов индустрии, как автомобильный завод в г. Асаке и Бухарский нефтеперерабатывающий завод. Поэтому СП "Уздунробита" нельзя назвать исключительно коммерческим предприятием. Оно по праву заслуживает статуса национального оператора. Ибо оно живет интересами своей страны, и ее приоритеты являются для него определяющими. Так, мобильная связь "Уздунробита" была на каждой строительной площадке. Только в Республике Узбекистан СП "Уздунробита" сейчас имеет более 20000 абонентов, причем около половины из них физические лица. Это ли не показатель эффективности экономических реформ в республике, успех которых во многом заслуженно связывают с именем Президента Ислама Каримова. Экономические реформы, проводимые его правительством, эффективны. Личный авторитет Президента в мировом сообществе, очень четкая предсказуемая экономическая политика открыли "зеленую улицу" иностранным инвестициям. И когда семь лет назад возникло СП "Уздунробита", ему, как первенцу, были предоставлены определенные льготы. Американские партнеры предприятия сумели это понять и оценить, что отразилось и на его дальнейшем успешном развитии. Партнеры, заглядывая в будущее, отказались от сиюминутных выгод и все эти годы вся прибыль реинвестировалась в развитие производства. Чтобы пойти на такой шаг, нужна огромная убежденность, что его капиталовложения вернутся с большой прибылью. Недавно с американскими партнерами подписано соглашение об увеличении к концу года мощности сотовой сети в Ташкенте в три раза. Сейчас в Ташкенте самое плотное и качественное покрытие, но и оно к концу года увеличится в полтора раза. Если же говорить о государствах Центральной Азии, то сотовая связь СП "Уздунробита" превосходит сети всех пяти государств этого региона.

**- Какие преимущества получает СП "Уздунробита", став членом "Ассоциации-800"?**

- Став членом ассоциации, СП заключает прямые договоры с сотовыми компаниями Москвы, Санкт-Петербурга, Новосибирска, Омска, Нижнего Новгорода, Хабаровска, Ростова, Астрахани, а также с операторами Казахстана, Кыргызстана, Грузии, Дагестана, Татарстана. А это диапазон уже на сотни тысяч человек.

**- Станет ли когда-нибудь ныне "элитарный" сотовый действительно народным телефоном?**

- Контрвопрос: а в каком-нибудь государстве, даже в тех же США, он стал таковым, хотя в Америке, как уже говорилось, почти каждый пятый среднестатистический житель пользуется сотовым? Мобильная связь пока что доступна довольно ограниченному, вполне обеспеченному кругу лиц. Он, как служебный инвентарь, может оказаться и в руках человека, который лично для себя его приобрести не может. Со временем, с усовершенствованием техники и технологии стоимость услуг мобильной связи значительно снизится, что в известной мере наблюдается и сейчас. Кстати, уже сейчас в Узбекистане сотовая связь самая дешевая в Содружестве Независимых Государств. Но главное - это повышение жизненного уровня человека, которое напрямую зависит от экономического развития государства. Например, у СП "Уздунробита" ближайшая перспектива - 40000 абонентов. Если в Узбекистане и впредь сохранится стабильность, если его экономическое процветание и впредь удержит поступательные темпы, то возрастет и жизненный уровень среднего гражданина, и он в случае необходимости сможет приобрести сотовый телефон. Так что в какой-то мере народность сотового в руках самого народа.

**Валерий БИРЮКОВ**
**"Труд" за 25 июня 1998г.**


**ОРГАНИЗАЦИЯ ПРЕДЛАГАЕТ К ПРОДАЖЕ МИКРОАВТОБУС**

**Газ-330210** "Газель" пассажирский 1995 года,
**фургоны Газ-53А** 1980 года и **Газ-53** 1979 года.

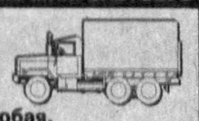

**Цены договорные. Форма оплаты любая.**

**Адрес: массив Янгиабад, ул.Теларык, 24. Телефоны:97-09-91,96-07-11.**


Продаю кондиционеры "Зима-лето" LG Samsung (Корея). Т. 100-18-59.

ООО "STYENGA" Яккасарайского района ликвидируется. Претензии принимаются в течение месяца со дня опубликования по адресу: ул. Усмана Носира, 93.

Утер. студенч. билет, выд. ТКИИВТ в 1994 г. на имя Бычкова Андрея, счит. недейств.

*Выставки*

# "ЖЕНСКИЙ" ВОПРОС В ИСКУССТВЕ

***В Бишкеке состоялась встреча женщин-художниц из десяти стран Азии и Европы.***

На ней присутствовали 16 представительниц нашей страны, Албании, Азербайджана, Армении, Грузии, Казахстана, Кыргызстана, Монголии и России. Эта акция была организована "Лигой женщин творческой инициативы" при поддержке фонда Сороса в Кыргызстане и Узбекистане. Каждая художница привезла с собой произведения, которые составили экспозицию выставки "Отражение женского видения". Здесь были представлены живопись, графика, скульптура, различные виды декоративно-прикладного искусства (от ювелирного искусства и до коллекций моделей одежды) и новейшие формы художественного творчества в духе моднейших "инсталляций".

По единодушному признанию специалистов и зрителей, выставка отличалась высоким профессионализмом представленных произведений, их лиризмом и искренностью, вероятно, заложенными в самой женской сути участниц.

Искусство нашего края представляли Шахноза Муминова и Назира Кузиева.

Имя Шахнозы Муминовой известно далеко за пределами республики. Это единственная в Узбекистане художница, работающая со сложным материалом - фарфором. Ее скульптурные композиции, вылепленные из белоснежной массы, изображают зверушек и детей, восточных поэтов и грациозных танцовщиц, героев фольклора и классической поэзии. Ее произведения привлекают утонченностью мельчайших деталей. Такая кропотливая работа сродни ювелирному делу, требует усидчивости и тщательной проработки всей поверхности скульптуры малых форм.

Назира Кузиева - керамист, представила свою скульптурную композицию "Девушка из Бухары" .Фактура глиняной массы нарочито деформирована, что создает впечатление архаичности и древности, словно эта головка в старинном корническом головном уборе найдена археологами и пришла к нам из глубины веков.

Кроме того, художница продемонстрировала на бишкекской выставке свои светильники.

В заключение программы участницы встречи "за круглым столом" еще раз подтвердили, что не существует "женского искусства", оно едино, независимо от пола художника.

**Гульсара Бабаджанова.**

**Кандидат искусствоведения.**

**НА СНИМКЕ: работа Шахнозы Муминовой "Влюбленные".**



## Литература и искусство

- Древняя традиция и европейские жанры
- Память
- Встреча в Бишкеке

*Лики творчества*

# ПРИЗВАНИЕ И ПРИЗНАНИЕ

**Узбекская музыкальная культура на пороге XXI века не случайно привлекает внимание мировой общественности, о чем свидетельствует, к примеру, самаркандский фестиваль "Шарк тароналари". На нашей благодатной земле прекрасно уживаются и взаимообогащают друг друга древняя традиционная музыка и европейские формы и жанры. Талантливым представителем современной узбекской музыки стал композитор, заслуженный деятель искусств Улугбек МУСАЕВ.**

Он родом из Ургенча. Вырос в многодетной семье известного театрального режиссера Раззока Мусаева. Все дети в этой семье имеют музыкальное образование, но Улугбек одарен особым дарованием.

Окончив с отличием музыкальную школу, Улугбек поступил в Ургенчское музыкальное училище имени Матюсуфа Харратова. Его способности заметил директор училища, композитор Абдушариф Отажанов, ставший первым наставником по композиции. Вскоре у Улугбека появились собственные сочинения. Абдушариф-ака сказал: "А не попытать ли тебе счастья и поступить в консерваторию уже сейчас?". И повез Мусаева в Ташкент. К сожалению, без диплома документы Улугбека не приняли. Но оказалось, мир не без добрых и справедливых людей. Ахмад Адылов прослушал его фантазию для фортепиано. Профессора восхитил талант Улугбека, и он стал учащимся подготовительного отделения, а затем и студентом.

В консерватории Мусаев учился у известного композитора и педагога Бориса Федоровича Гиенко, овладел техникой композиторского письма. За трио для фортепиано, скрипки и виолончели памяти Алишера Навои студент Мусаев был удостоен первого места на I конкурсе молодых композиторов Узбекистана. Успех не вскружил ему голову. Он создает сонату для скрипки и фортепиано, вокально-симфонический цикл газелей Лутфи для баритона с оркестром, симфоническую поэму для оркестра, ряд романсов, инструментальных пьес.

В 1972-м первую оперу Улугбека "Мангулик" ("Бессмертие"), представленную как дипломную работу, поставили на сцене театра оперы и балета имени Алишера Навои.

Осваивая новые жанры, Мусаев сочиняет балет-симфонию "В долине легенд", оперу "Рабия".

Балет Мусаева "Томирис" - значительное событие музыкального искусства Узбекистана. В его основе исторический роман Я. Ильясова "Пятнистая смерть". Действие происходит в VI веке до нашей эры и рассказывает о предводительнице сакских племен Томирис, сумевшей не только отстоять в сражениях родную землю, но и победить полчища завоевателей. В этом произведении многогранный талант Улугбека ярко раскрылся. Он создал самобытный музыкальный язык и стиль.

Довелось присутствовать на премьере балета Мусаева "Поэтические миниатюры" в столичном театре по мотивам "Хамсы" Алишера Навои.. Ушла из театра в восхищении, поняв, что творческие возможности Улугбека поистине неисчерпаемы.

... Смерть друзей, учителей, родных глубоко отражалась на творчестве Улугбека: взлеты порой сменялись пессимизмом, тупиком. Но он находил выход и снова брался за перо. Его музыка корнями уходит в историю музыкальной культуры Хорезма. Он черпает темы и вдохновляется любовью к земле, взрастившей его.

Недавно попросила Улугбека дать интервью для одной зарубежной телекомпании, он ответил: "Занят. Пишу на тему "Электры" Еврипида".

На пороге пятидесятилетия композитора, должна признать, до сих пор не издано ни одного произведения Мусаева. Они лежат в одном экземпляре в театре оперы и балета имени Навои и ни одному музыканту не доступны. Исполненное произведение не обеспечивает автору признания, только изданные ноты открывают их миру...

Надеемся, что это будет сделано, ведь творчество Улугбека Мусаева имеет общемировое звучание.

**София Собирова.**

**Музыковед.**

Ургенч.

# НА НИХ НАДЕЕТСЯ СТРАНА

Одно за другим высшие военные учебные заведения Узбекистана отмечают торжественное событие: их выпускники - молодые лейтенанты - пополняют ряды защитников Отечества. В Ташкентском высшем военном пограничном училище Службы национальной безопасности Узбекистана - учебном заведении, рожденном в годы независимости - день выпуска прошел красиво и торжественно.

На нарядно украшенном плацу - курсанты - те, кому еще предстоит учиться, и те, кто в самом ближайшем будущем на пограничных заставах и сторожевых кораблях будет нести нелегкую службу по охране и обороне рубежей Родины. На трибуне руководители Службы национальной безопасности, вокруг - взволнованные родители, гости с букетами цветов. Выпускники выглядели настоящими именинниками - по-военному подтянутые, красивые, в новенькой парадной пограничной форме. К ним были прикованы взгляды всех присутствующих, в их честь гремел духовой оркестр, произносились поздравления, напутствия. Красиво прошли молодые лейтенанты по плацу - не пропали даром четыре года военной выучки.

Каждому выпускнику руководители Службы национальной безопасности вручили погоны лейтенантов и диплом о присвоении квалификации юрист-правовед с нагрудным знаком о высшем военно-специальном образовании.

Выпускников поздравили руководители Службы национальной безопасности Узбекистана и пограничного училища, ветераны пограничных войск, представители общественности, родители.

**(УзА).**

# ВТОРАЯ ЖИЗНЬ МИНАРЕТА

В области полным ходом ведется подготовка к 1225-летию Имама аль-Бухари. В честь юбилея реставрируются архитектурные и исторические памятники древней Бухары и районов.

В эти дни обрамляют лесами минарет в городе Вабкент, построенный Арсланханом в двенадцатом веке. На реставрационные работы из местного бюджета выделено семь миллионов сумов, приглашены лучшие мастера-реставраторы Бухары, которых возглавляет Джуракул Фаттаев. Ему помогают мастера Олим Абдиев, Саид Шамурадов и Асгар Обиддинов.

Со слов специалистов, полностью примут свой первозданный вид ротонда, шпиль минарета, а также орнаментальный текст, написанный арабской вязью. Все восстановительные работы планируется завершить к седьмой годовщине независимости республики.

**Асаттилло Кудратов.**

Вабкентский район.

# КОНСУЛЬТАЦИЯ ПО ТЕЛЕФОНУ

Семь дней в неделю - в таком режиме будет работать информационная служба "Красного яблока", презентация которой состоялась в Самарканде.

Позвонив по телефону, теперь каждая женщина может получить консультацию по вопросам репродуктивного здоровья. Операторы-медики, прошедшие обучение по программе "Красное яблоко", предоставят полную и достоверную информацию по совершенным методикам контрацепции.

Информационная служба программы "Красное яблоко" создана совместными усилиями SOMARC, осуществляемого компанией "The Futures Group" и ресурсным центром для женщин и семьи "Аёл". Этот проект финансируется Агентством США по международному развитию.

Первая линия такой службы была открыта в Ташкенте в начале мая. Самарканд стал вторым в республике городом, прекрасная половина которого получила прямой доступ к точной информации на деликатную тему.

**Наталья Шакирова.**

**Соб. корр. "Правды Востока".**

Самаркандская область.

# Кроссворд "ЛИТЕРАТУРА"

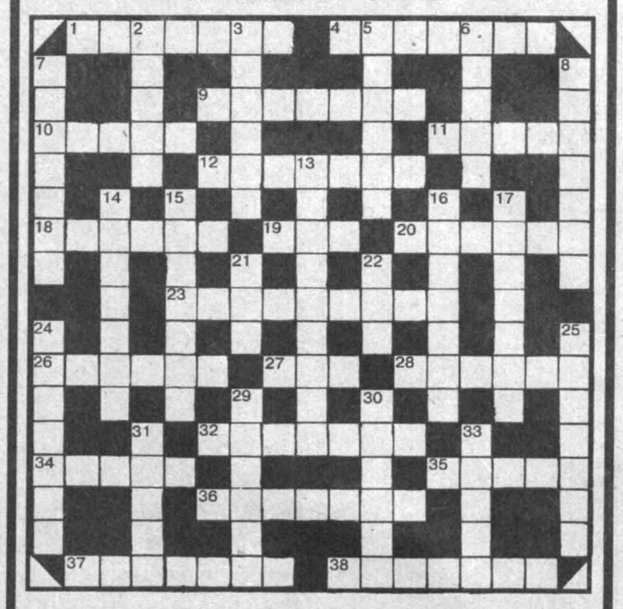

**ПО ГОРИЗОНТАЛИ:** 1. Русская писательница, доктор технических наук; сборник "Под фонарем" (1966г.). 4. Рассказ о детях Л. Пантелеева. 9. Русский поэт, поэма "Разговор с Вильсоном". 10. Автор сборника уральских сказов "Малахитовая шкатулка". 11. Рассказ М. Зощенко. 12. Произведение А. Н. Толстого. 18. Римский поэт античности, дидактические поэмы "Наука любви", "Лекарство от любви" и др. 19. Индийский поэт, поэма "Прославление богини Онноды". 20. Короткая сатирическая повесть во французской литературе XII-XIV вв. 23. Автор романа "Доктор Живаго". 26. Народный поэт Азербайджана, драматург, общественный деятель, драма в стихах "Вагиф". 27. Немецкий писатель, романы "Река без берегов", "Деревянный корабль" и др. 28. Американский писатель-сатирик, роман "Выпускаем медведей на свободу" (1969г.). 32. Украинский поэт, сборники стихов "Круг", "Эхо"и др. 34. Рассказ И. А. Бунина. 35. Английский писатель, романы "Рэдклиф", "Пасмор" и др. 36. Главный редактор журнала "Октябрь" с 1973г., роман "Танки идут ромбом". 37. Древнегреческий оратор, публицист, ученик софистов (V-IV вв до н.э.). 38. Автор трагедий "Юлий Цезарь", "Гамлет" и др.

**ПО ВЕРТИКАЛИ:** 2. Автор сказки в стихах "Конек-горбунок". 3. Нидерландский поэт, критик, сборник стихов "Земля" (1996г.). 5. Народный писатель Литвы, книга очерков "Первые борозды". 6. Московское издательство, выпустившее 20 сборников (1825-31 гг.). 7. Персонаж драмы "Гроза" А. Н.Островского. 8. Испанский писатель, роман "Блудница" (1882г.). 13. Рассказ А. И. Куприна. 14. Английский поэт и драматург, пьесы "Заря мятежа", "Время выбора" и др. 15. Русская писательница, идеолог декадентства. 16. Турецкий писатель, общественный деятель, роман "Коса" (1970г.). 17. Выдающийся общепризнанный писатель. 21. Повесть И. С. Тургенева. 22. Шотландский поэт, поэма "Из мира и обратно". 24. Римский император (II в.), философ-стоик, заметки "К самому себе" в 12 книгах. 25. Итальянский писатель, роман "Повозка безумцев" (1929 г.). 29. Русский писатель, декабрист, "Очерки Бородинского сражения" (1839 г.). 30. Песенная формы в средневековой французской поэзии. 31. Испанский поэт, сборник "Говорит совесть" (1951 г.). 33. Стереотипное выразительное средство литературы.

**ОТВЕТЫ НА КРОССВОРД, ОПУБЛИКОВАННЫЙ 18 ИЮНЯ**

По горизонтали: 1. Каф. 2. Гук. 9. Боде. 10. "Аполлон". 11. Асад. 12. Парсек. 13. Сектор. 14. Аркас. 16. Браге. 18. Бувар. 21. "Вега". 22. Свет. 24. Паруса. 25. Оберон. 30. Арих. 31. Марс. 32. Весна. 35. Гидра. 36. Аэрта. 37. Лаланд. 40. Колумб. 42. Вода. 43. Минтака. 44. Оорт. 45. Нат. 46. Кит.

**ПО ВЕРТИКАЛИ:** 1. Кларк. 3. "Конус". 4. Кома. 5. Мессье. 6. "Улитка". 7. Маркаб. 8. Гало. 14. "Арго". 15. "Сова". 16. Бор. 17. Антарес. 19. Водород. 20. Рей. 21. Веста. 23. Тубус. 26. Лев. 27. Мира. 28. Чаша. 29. "Оса". 33. Аламак. 34. Орбита. 35. Гелиос. 38. Азот. 39. "Демон". 40. "Квант. 41. Море.

**ИТОГИ ЧИТАТЕЛЬСКОГО КОНКУРСА ПО КРОССВОРДУ, ОПУБЛИКОВАННОМУ 4 ИЮНЯ:**

Н. Лавина и Л. Чернякова - 41; С. Абибуллаев - 40; Н. Джаббарова, Н. Куламетов, В. Медведев - 39; А. Камаров - 38; А. Аюбов, В. Расторгуева - 32.

# ПРИТЯЖЕНИЕ ТАЛАНТА

Тридцать лет назад, в июле 1968 года, перестало биться сердце Айбека, выдающегося поэта, писателя, переводчика, ученого и общественного деятеля. С того печального для узбекской литературы дня начинает свой отсчет вторая жизнь писателя.

Когда поэтический талант Айбека давал свои первые всходы, современники поразились их близостью к чулпановской лирике. С тех пор Айбек как в поэзии, так и в прозе, продолжая и развивая традиции Учителя, создал свои бессмертные произведения, ознаменовавшие новый этап в развитии узбекской литературы нашего столетия.

И сегодня они, как и имя Айбека, живут и волнуют сердце благодарного читателя.

**Наим Каримов.**

**Айбек**

## МОЯ ПОЭЗИЯ

*Поэзия! Когда пришла весна,*
*Пришла и ты. И мне с тех пор верна.*
*Ты в трудный час сестрою нежной,*
*Звездой лучилась в грусти безнадежной.*
*Размолвок не знавали мы с тобой,*
*Ты мне звучала музыкой живой.*
*Не убоялась ты шипов колючих,*
*Ни яростных громов, ни неба в тучах.*
*Под тяжестью порой слабел мой дух,*
*Ты тяжесть бед сдувала, точно пух.*
*Теплом весны одолевала зимы...*
*Дары твои - они неисчислимы.*
*Стихи рождались из моей крови*
*И опьянялись лозами любви.*
*С тобою песня расцветала внове,*
*И солнце улыбалось в каждом слове.*
*Слова преображались в сад цветущий,*
*Поэзия вспоила эти кущи.*
*В них - счастья свет и правды торжество,*
*Мой голос - глас народа моего.*

1942

Пер.Ю.Нейман.

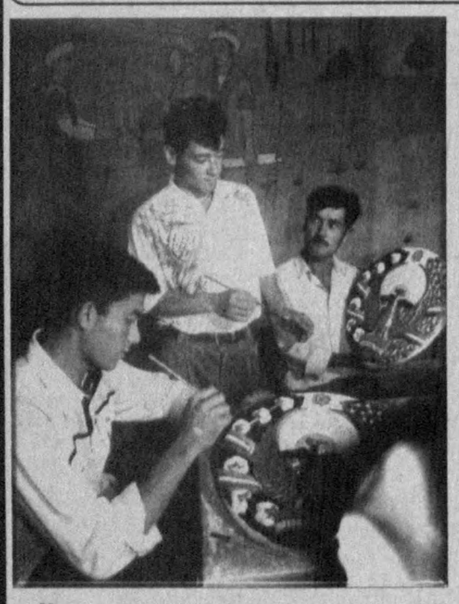

50 девушек и юношей трудятся в мастерской, созданной при Тайлакском благотворительном фонде.

Искусные мастера создают сюзане, ювелирные изделия пользующиеся большим спросом.

**НА СНИМКЕ: в мастерской .**

**Фото Т. Норкулова (УзА).**

Самаркандская область.

# О ЮЖНОМ КРАЕ - С ЛЮБОВЬЮ

В картинной галерее Термеза проходит выставка произведений художников областного центра.

Интересные работы представил на суд зрителей живописец Холбай Хасанов. Это известный художник, его полотна не раз выставлялись не только в Термезе, но и в столице республики. Особое внимание привлекает его серия работ "На границе". Жанровые зарисовки, портреты пограничников дают яркое представление о жизни и быте воинов. Интересно поданы и горные пейзажи.

Термезчанин Шавкат Абдурасулов выставил свои акварели, натюрморты, городские пейзажи. Зрители были покорены пейзажами, выполненными Хамро Рахманкуловым. Житель горного края ярко передал его своеобразие и красоту.

А байсунский керамист Тура Шамирзаев показал выполненные с большим мастерством скульптуры Амира Темура, Улугбека, Ат-Термези. Прекрасно выполнены и подарочные вазы.

Очень понравились зрителям и работы денаусцев. Дильбар Юлдашева представила картину "Семья". Очень хороша, по мнению критиков, работа "Женщины пекут хлеб",

Другой денауский художник Суванкул Ахмедов представил портреты, иллюстрации к книгам,

Десятки работ художников Шерабада, Шурчи, Ангора, Узуна заслужили признание ценителей искусства.

**Владимир Нейбург.**

**Соб.корр."Правды Востока".**

Сурхандарьинская область.

*Кино*

# Есть о чем подумать

***В Республиканском Доме кино состоялась беседа за "круглым столом" на тему "Творческое сотрудничество в кинематографии". В ней приняли участие известные поэты и писатели, драматурги, кинорежиссеры, артисты. Беседу вел председатель государственной акционерной компании "Узбеккино" Темурмалик ЮНУСОВ.***

Выступившие в ходе беседы председатель Союза композиторов Рустам Абдуллаев, первый заместитель председателя Союза писателей Юлдаш Сулаймон, режиссер Музроб Баймухамедов, писатель Хуршид Дустмухамедов, поэты Усман Азим, Хусниддин Шарипов и другие подчеркнули необходимость сотрудничества писателей, композиторов и деятелей кино в создании фильмов, которые нравятся народу и воспевают его духовное и культурное богатство.

И действительно, фильмы "Очарован тобой", "Об этом говорит вся махалля", "Где ты, моя Зульфия?", созданные в результате такого тесного сотрудничества, обогатили золотой фонд узбекского кино и на протяжении десятилетий были популярными кинокартинами. Однако современные поклонники кино требуют от кинематографистов страны новых фильмов, широко отражающих культуру и искусство нашего народа, воспитывающих вкусы молодежи.

Чтобы добиться решения этой задачи - создания высокохудожественных фильмов, воспевающих народное счастье, пробуждающих интерес к национальному искусству, участники беседы за "круглым столом" признали целесообразным организовать при Союзе композиторов отдел киномузыки, а при Союзе писателей - отдел кинодраматургии.

**(УзА).**

# СИЛЬНЕЙШИЕ ОСТАНУТСЯ В НАМАНГАНЕ

В Намангане стартовали первые молодежные игры Узбекистана по водному поло.

В соревнованиях принимают участие восемь спортивных команд из областей республики. В течение пяти дней определится сильнейшая ватерпольная команда Узбекистана. Вместе со званием победителей ее участники получат возможность вести подготовку к предстоящим Азиатским играм, а также другим международным соревнованиям.

Тренировки этой команды будут проходить в спортивном комплексе "Ешлик" Давлатабадского района, где сейчас проходят игры. Его база является лучшей в республике и потому объявлена центром олимпийской подготовки национальной сборной Узбекистана по водному поло.

**Н.Ходжаева.**

**Корр. УзА.**

Сдаю, сниму кв. Т. 50-06-50.

ООО "Танота" Шейхантахурского р-на г. Ташкента ликвидируется, претензии принимаются в течение месяца со дня опубликования объявления по адресу: ул. Караташ, тупик Многорогий, д. 65.

Коллектив Узбекского научно-исследовательского института лесного хозяйства с глубоким прискорбием извещает о смерти старейшего сотрудника, кандидата сельскохозяйственных наук, участника войны

**СТЫПИНСКОГО**

**Вячеслава Всеславовича**

и выражает искренние соболезнования родным и близким.

Коллектив государственного производственного объединения "Давлат белгиси" выражает глубокое соболезнование главному инженеру Ташкентской бумажной фабрики Е.В. Депре в связи с кончиной матери

**ДЕПРЕ**

**Прасковьи Федоровны.**

Коллектив Мехнатского отделения Узжилсоцбанка выражает глубокое соболезнование главному инженеру Н. Ф. Гришиной по поводу смерти отца

**ЕРМИЛОВА**

**Федора Кузьмича.**

Коллектив СП АОЗТ "Совпластитал" скорбит по поводу безвременной кончины ведущего инженера ОМТС

**БЫКОВОЙ**

**Лии Шлеймовны**

и выражает глубокие искренние соболезнования родным и близким.

*Суд да дело*

# ДЕТСКИЕ "ИГРЫ"

... Казалось, стрелки часов не двигаются, время остановилось, никогда не пройдут эти злосчастные пятнадцать минут и не прозвенит долгожданный звонок с последнего урока. С тоской поглядывая в окно, Павел старался сосредоточиться на монотонной речи учительницы. Его преданный друг и сосед по парте Азиз посапывал, положив голову на стол. С Азизом они уже пару лет были неразлучны. События последних дней и вовсе сблизили их.

Вспомнив о вчерашнем происшествии, Павел занервничал. Нужно было что-то делать, не сидеть сложа руки в ожидании новых неприятностей. Вздрогнув от прозвеневшего-таки звонка с урока, Павел стал лихорадочно собираться, закидывая в сумку книги и тетради. Нужно было как можно быстрее выйти из школы, чтобы не встретить у входа его... Дильмурада. Не стоило попадаться ему на глаза и провоцировать новые стычки.

Но Дильмурад уже стоял в коридоре и поджидал Павла и Азиза, нагловатым взглядом окидывая выходящих из класса. Крепко схватив Павла за руку, он с ехидством в голосе сказал: "Хотел пройти мимо и не поздороваться? Не хорошо, значит, не уважаешь. Короче, вчера я тебе напомнил о долге и сегодня хочу получить нужную мне сумму. Если вечером не отдашь, пеняй на себя. Завтра утром живого места на тебе не будет, мои кенты проконтролируют, как ты дойдешь до школы. Понял?"

Судорожно кивнув в ответ, Павел схватил Азиза за руку, и они помчались по коридору.

Последние несколько месяцев Павел и Азиз стали постоянными "источниками доходов" Дильмурада. Не такие уж большие суммы, конечно, но на сигареты вполне хватает. Достаточно было припугнуть их сегодня, чтобы завтра деньги были у него в кармане. Правда, последние дни они были довольно несговорчивы, все тянули время, завтра да завтра. Но ничего, надо будет их так припугнуть... Храбрые какие, до первых синяков храбрые.

Чувство собственного превосходства над другими наполняло Дильмурада гордостью за самого себя, тешило его самолюбие. Приятно было смотреть, как мальчишки в компании сразу замолкали, увидев его с дружками на горизонте. С необъяснимым страхом в глазах смотрели на них и ждали - к кому они придерутся на этот раз?

Как ни странно, учителя в школе характеризовали Дильмурада положительно. Нормальный подросток, ученик 9 "А" класса, учится, но иногда любит "срывать" школьные уроки. Слухи, что он вымогает деньги, доходили. Ученики не раз жаловались на него. Домашние просто боготворили подростка - старший сын в семье.

Было когда-то небольшое ЧП, о котором все уже забыли. Как-то одноклассница Дильмурада, придя в класс, не нашла в своей школьной сумке обыкновенный калькулятор на солнечных батарейках. Расспросив одноклассников, выяснила, что калькулятор взял из сумки Дильмурад. Вечером того же дня учитель вместе с девочкой пришли к Дильмураду домой. Осмотрев его личные вещи, родители нашли пропажу, вернули и попросили не сообщать об этом в милицию. Сам Дильмурад объяснил, что ему срочно нужен был калькулятор и взял его, вовсе не видя в этом ничего предосудительного.

От постоянных нападок со стороны Дильмурада страдали не только Павел и Азиз.

Все ребята давно устали от местного рэкетира, насмотревшегося не лучших американских боевиков. Пора было с этим покончить. Два друга решили вечером серьезно поговорить с Дильмурадом, немного припугнуть, чтобы вовсе отстал от них. Договорились встретиться вечером у Азиза во дворе, так как Дильмурад должен был прийти к нему за кассетами.

Ближе к семи часам, когда уже начало смеркаться, Павел сидел у Азиза, тревожно обсуждая план. Договорились отвести Дильмурада в подвал недостроенного детского садика, где можно было спокойно с ним "разобраться", не боясь, что тот позовет друзей. А для большей острастки решили взять с собой... кухонный нож для разделки мяса.

Нервно поглядывая каждые пять минут во двор, ждали Дильмурада. Он появился в начале девятого, приближаясь к дому самоуверенной походкой. Решив, что будет лучше, если никто из домашних Азиза их не увидит, сами вышли к нему навстречу и повели через пустырь. Руки предательски дрожали, голос срывался, но нож в кармане придавал уверенности. Приблизившись к садику, спустились в подвал.

"Ну, и где деньги?" - оглянувшись по сторонам, спросил Дильмурад. Павел сделал вид, что ищет деньги, скользя по стенам лучом карманного фонарика. Почувствовав, что его могут обмануть, Дильмурад начал напирать на Павла. Азиз, подойдя сзади, нанес два быстрых удара ножом. Дильмурад закричал и упал на пол.

Наклонившись, убедились, что еще дышит, и перерезали горло. Осмотрели место, нет ли каких-нибудь улик, и молча вышли на улицу. Нож выбросили под мостом в арык и разошлись по домам, договорившись не выдавать друг друга.

Труп Дильмурада обнаружили через три дня. Учеников 10 "А" класса средней школы Павла Л. и Азиза А., учитывая несовершеннолетний возраст, положительные характеристики от школы и показания свидетелей, суд приговорил к восьми годам лишения свободы.

**Екатерина Мусацкова.**

ПРАВДА ВОСТОКА

Индекс: 64572 Рег. № 3

Главный редактор А. Т. Пукемов

Редакционная коллегия: И. Абдукаримов, В. Дегтярев (отв. секретарь), С. Зинин, Л. Кабиров, П. Ким, Г. Лю (зам. главного редактора), С. Мансуров-Ковригенко, Ф. Муминов, М. Хазраткулов, Ю. Хамдамов, Б. Хасанов (зам. главного редактора), Р. Шагулямов.

НАШ АДРЕС: 700000, Ташкент, ГСП, ул. Матбуотчилар, 32. Телефон для справок: 33-15-20.

Редакция рукописей не рецензирует и не возвращает. Мнения авторов публикуемых материалов могут не отражать позиции редакции.

РЕКЛАМА, ОБЪЯВЛЕНИЯ: Отдел рекламы "Правды Востока". Тел.: 133-70-98, 136-57-12, комн. 439, тел./факс (371)133-70-98. Агентство "Правды Востока - ЭКО". Тел.: 133-58-90, 132-00-20, комн. 429, факс (3712) 33-58-90.

Выходит 5 раз в неделю. Способ печати - офсетный, формат А-2, объем 2 п.л. Время подписания в печать по графику 21.00. Время подписи 22.30

Типография издательско-полиграфического концерна "Шарк". Адрес предприятия: ул. Буюк Турон, 41. Заказ Г-0157 1 2 3 4 5 6

# ДАЧНЫЙ СИНДРОМ



*Что и говорить, дачный сезон в самом разгаре. После трудовой недели дачники спешат на свои сокровенные шесть соток. На станциях, куда приходят пригородные поезда, они выделяются своей походной одеждой и экипировкой - рюкзаки, корзинки, ведра и садово-огородный инвентарь.*



В один из погожих дней по приглашению друга я отправился в садово-огородническое товарищество, что расположено в Пскентском районе.

В электричке, следовавшей по маршруту Ташкент-Ангрен, разговорился с попутчицей. Татьяна вот уже пять лет с ранней весны и до поздней осени, как и сотни дачников, ездит на свой участок.

- Можете называть это как угодно, - говорит Татьяна, - привычкой, болезнью, но от этого дачного синдрома никак не уйти. В первую очередь это связано с переходом на рыночную экономику. Если раньше на дачные участки в основном выезжали, чтобы немного размяться, то сегодня - произвести сельхозпродукцию, в том числе на продажу.

Вскоре в этом я убедился сам.

... В пойме реки Ангрен на фоне голубого неба открывалась панорама целого городка в 300 гектаров, где преобладали буйные краски зелени, среди которых живописными "скворечниками" выглядели дачные домики.

Мой друг сразу же потащил меня, по его словам, к образцовому дачнику, которого беззлобно за глаза называют "кулаком". Несмотря на свои 64 года, Тешабай-ака Нурматов крепко сложен и выглядит моложе своих лет. На его загорелом лице светилась приветливая улыбка. Наше чаепитие со свежей шпанкой проходило в саду, где дул спасительный ветерок, напоенный ароматом цветов и трав.

- Хорошо здесь у вас, - окинув взглядом сад и огород, восхитился я. - Но в будни, видимо, скучно.

- Да, хорошо, а вот насчет, чтобы скучать, времени никак не хватает, - живо отвечал Тешабай-ака. - На сон уходит всего пять часов, и то жалко этого времени.

Т. Нурматов родом из кишлака Кушкичик, что в Ферганской долине. 26 лет он проработал в системе "Главташкентстроя" (ныне корпорация "Сифат"). В начале 1990 года ему и его супруге выделили участок в 12 соток. Одним из первых на дачной карте он вместе с друзьями-строителями начал основательно обустраиваться. Завез более 150 машин плодородной земли и 10 машин удобрений. Приступил к строительству дома в 70 квадратных метров, посадил фруктовые деревья.

Сначала он приезжал сюда лишь в воскресные дни, но затем работа на земле захватила с "головой", и он здесь прописался на постоянное жительство. В 1994 году его с почетом проводили на заслуженный отдых, предоставив возможность полностью отдаться дачному делу.

По всем правилам приусадебного хозяйства разбил грядки под огород, где начал высаживать рассаду помидоров, свеклы, баклажанов, болгарского перца и другую зелень. Следующим шагом в хозяйственной деятельности стало выращивание живности: индоуток, индюков, овец.

В прошлом году Т. Нурматову посоветовали разводить поросят, которых не надо пасти, да и в еде не очень привередливых. Долго не раздумывая, он соорудил аккуратную маленькую свиноферму. Закупил шесть поросят и начал выращивать их, обращая внимание на корма и витамины, которые им наиболее по вкусу и дают прирост в весе. Кстати, поросят он приобрел с чистой прибыли - продажи куриных яиц.

Уже к концу 1997 года, самому на удивление, Нурматов вырастил кабанчика аж на 127 килограммов. Продать мясо и сало оказалось задачей не из легких. На Куйлюкском базаре их встретили враждебно. Шустрые ловкачи дали понять, что "чужакам" тут не место. Отчаявшись Т.Нурматов и его жена себе в убыток сдали товар оптом.

Сегодня такие же вот дачники, как Нурматов, нуждаются в помощи государства.

Чего греха таить, пока этот важный сектор в рыночной экономике недостаточно изучен и оценен, а зря, ведь крепкое подворье - хорошее подспорье в наполнении внутреннего рынка добротными продуктами питания.

- Проблем же у нас хватает, - в заключение нашей беседы замечает Тешабай-ака. - Дачники чаще бы ездили на свои участки, да вот добираться от электрички до нашего городка и обратно с грузом - одно наказание. Есть проблема и с подачей электроэнергии. И заветная мечта о хлебном магазине...

Возвращаясь в Ташкент, я наслаждался гостинцем - сладкой и сочной черешней. Вспоминал загорелые лица дачников, их натруженные руки. Удивлялся их работоспособности и неиссякаемому оптимизму. И от души желал им, чтобы сбывались их надежды и мечты. Они этого заслуживают.

**Олег Гульватани.**

**НА СНИМКАХ: дачный городок; особая гордость дачника Т. Нурматова - крупные гранаты; жена Фина с курами и цыплятами.**

**Фото автора.**

## ВЕСЕЛЫЙ УГОЛОК

ЕРШИСТОЕ ДИТЯ ФОЛЬКЛОРА

### ПАЛЬЦЫ... НАРУЖУ

Приходит мужик к врачу и говорит:

- Доктор, у меня болит.

- Где?

- Везде (дотрагивается пальцем до плеча). Вот тут больно...(дотрагивается до живота). Вот тут больно...

- Ну-ка покажите... А-а. Это у вас, батенька, палец сломан.

* * *

Встречаются два глухонемых.

- Ты что такой кислый?

- Пальцы болят.

- Почему?

- Вчера на дне рождения всю ночь песни орали.

* * *

Покупатель в обувном магазине предъявляет претензию:

- Я всего неделю назад купил у вас башмаки, а из них уже вылезают наружу пальцы!

- Гм...- замечает продавец. - А что, по-вашему, должно было из них вылезти?

* * *

Двое целуются в саду:

- Лена, а твой отец не придет сюда посмотреть, чем мы занимаемся?

- Не волнуйся. Он сейчас держит пальцем водопроводный кран и ждет, когда мы приведем слесаря.

**Собрал Михаил Сидоров.**

### УСТАМИ МЛАДЕНЦА

Наташенька оказалась на пасеке и, пораженная увиденным, воскликнула:

- Ой, домики для мух!

* * *

Мальчик обращается к маме:

-Компотенькая моя!

* * *

Дочка спрашивает:

- Мама, у тебя всего одни колготки?

- Да.

- А у меня много. Когда мои колготки подрастут, я тебе их подарю.

* * *

- Петя, не играй с водой, ты простужен, - просит мама.

- А что, вода тоже простудится, - удивляется малыш.

* * *

Девочка о веере:

- Я сделала махало.

**Собрал Анатолий Ершов.**

# В ИСТОРИЧЕСКОМ КЛЮЧЕ

**Видеогид**

**"Амистад"** - режиссер фильма Стивен Спилберг, сценарий Дэвида Канзоне, оператор Януш Каминский, главные роли исполняют Морган Фримэн, Энтони Хопкинс и Дэвид Пэйнер. Уже само имя режиссера, известного по картинам "Парк Юрского периода", "Список Шиндлера" и других, говорит само за себя. Любая тема, за которую берется Спилберг, в его фильмах расцвечивается новыми гранями. "Амистад" - фильм о судьбе группы негров в середине прошлого века в Соединенных Штатах. Насильно увезенные из Африки, они никак не хотят примириться со статусом рабов. Находится адвокат, который пытается на суде защитить чернокожих.

Он умело строит свою защиту и выигрывает процесс. Судебное решение первичной инстанции может быть оспорено. И выходцы из Африки могут вновь оказаться закованными в железные цепи...

**"Побег из Атлантиды"** - фильм киностудии "Стаз Пикчерс". Режиссер картины Стэнли Хэмилтон, сценарий Арни Олсона, оператор Дэвид Левис, продюсер Джим Майклс, главные роли исполняют Джеф Спикмен, Тим Томерсон, Брэк Уилсон, Брайан Блум и другие.

Если вы соскучились по фантастике, непременно посмотрите этот фильм, насыщенный самыми невероятными приключениями. Его герои во время шторма в море случайно попадают в таинственную непонятную страну Атлантиду и тут же оказываются в центре местных разборок.

В фильме поднимается важный вопрос разницы в понятиях о моральных ценностях в различные исторические периоды в различных общественных системах. И нет смысла навязывать людям что-то извне. Они привыкли пользоваться тем, к чему привыкли.

Думается, фантастическая Атлантида понадобилась авторам для того, чтобы более четко показать плоды современной цивилизации и что они для нас значат.

**"Человек в железной маске"** - нашумевший фильм, где главные роли исполняют Леонардо Дикаприо, Жерар Депардье, Джереми Айренс и другие. Картина возвращает нас к старому историческому сюжету с французским наследником престола, лицо которого было заковано в железную маску, а сам он был упрятан в Бастилию. В обстановке политических интриг героя хотят активно использовать как противники, так и сторонники монархии. Эта трагическая судьба личности была блестяще описана в романе Александра Дюма.

**"Принц Вэлизэнт"** - производство "Константин филм продакшн", режиссер Энтони Кикокс, сюжет Майкла Фроста, главные роли исполняют Стивен Мойр, Томас Кретчман, Эдвард Фэкс и Удо Гир. Скорее это даже не исторический фильм, а сказка о временах короля Артура. Простой рыцарь, у которого не все получается и в рыцарских турнирах, и в повседневной жизни, без памяти влюбляется в прекрасную принцессу и ради нее совершает множество подвигов. Лихо расправляется с драконами и прочей нечистью. Совершая героические поступки, он неожиданно узнает о своем весьма знатном происхождении.

**"Княжна Дэзи"** - в главных ролях в этом фильме снимались Джудит Крэнц, Мерей Ван Камм, Клаудиа Кардинале, Ринго Старр и другие. История этого фильма восходит к нынешним дням. Известная топ-модель - дочь русского князя и голландской кинозвезды - приехала в Соединенные Штаты без гроша в кармане. Но благодаря своему таланту сумела покорить весь мир и доказать, что человек может многого добиться, имея высокие помыслы и большую цель.

Все эти фильмы вы можете заказать и приобрести на видеокассетах в специализированном магазине "Анхор" за Главпочтамтом.

**Т. Константинов.**

*Бокс*

# ВОЗЬМЕМ ИМЕНА НА ЗАМЕТКУ

В Чирчике завершился международный турнир по боксу среди юношей и подростков на приз памяти замечательного человека и спортсмена, заслуженного тренера Узбекистана Владимира Петровича Журавлева.

В соревнованиях приняло участие свыше трехсот юных боксеров из Казахстана, Кыргызстана и Узбекистана.

Турнир прошел на высоком спортивном и организационном уровне. Немало для этого сделала федерация бокса Чирчика, возглавляемая Султаном Аблабековым.

Состязания юных прошли в острых поединках. Сильные составы выставили команды Ферганы, Кагана, Шу-Жамбула, Тараза, Шымкента, Бишкека, Чирчика, Самарканда. В основном между боксерами из этих городов и шла борьба за обладание призами.

Победителями у юношей старшего возраста в порядке весовых категорий стали: Д. Якубов (Чирчик), А. Дуйсебаев (Шу-Жамбул), А. Кошкенбаев (Тараз), К. Раупов (Самарканд), В. Подшивалов (Тараз), И. Есенбаев (Шымкент), С. Ахметов (Тараз), Б. Артаев (Тараз), Д. Айтбаев (Шымкент), Ш. Шарипов (Каган), Е. Дутбаев (Тараз), И. Модбаев (Чирчик), И. Ортыков (Фергана), М. Офицеров (Бишкек).

Запомним эти имена...

**Алексей Колемасов.**
**Судья национальной категории.**







Рис. Александра Маркелова.