УзССР Давлат китоб палатаси
Инв. №
Гос. книжная палата УзССР
I-91098

СОЦИАЛЬНО-ЭКОНОМИЧЕСКАЯ И ОБЩЕСТВЕННО-ПОЛИТИЧЕСКАЯ ГАЗЕТА РЕСПУБЛИКИ УЗБЕКИСТАН

ПРАВДА ВОСТОКА

ОСНОВАНА 2 АПРЕЛЯ 1917 ГОДА

УЧРЕДИТЕЛЬ - КАБИНЕТ МИНИСТРОВ РЕСПУБЛИКИ УЗБЕКИСТАН

7 июля 1998 года вторник

№ 130 (23817)

Цена свободная



ХЛЕБНОЕ ПОЛЕ

820 гектаров отдано под пшеницу в ширкатном хозяйстве "Гульбог" Паркентского района. 320 из них находятся на богаре. Труженики хозяйства, воплощая в жизнь намерения республики добиться зерновой независимости, решили в нынешнем году получить с каждого гектара по 42 центнера отборного зерна. В авангарде борьбы за высокие урожаи идут лучшие коллективы механизаторов, один из которых возглавляет Уткир Норматов. Здесь знают цену каждому рабочему часу, каждой летней минуте. Тщательно подготовившись к уборочной, дехкане уверены, что результаты их труда будут весомы.

НА СНИМКАХ: комбайнер Вали Норматов и бригадир Уткир Норматов во время уборки урожая; повар Баходыр Эрматов в период уборки пшеницы готовит работающим горячие обеды.

Фото Равиля Шамсутдинова.

НАВСТРЕЧУ ДНЮ НЕЗАВИСИМОСТИ

1 сентября - седьмая годовщина государственной независимости Узбекистана

Сауна на краю степи

В народе говорят, кто как ест, так и трудится. Но верно и то, что нормальный отдых работнику всегда на пользу

- Рассказывайте, Саттар-ака, что за сюрприз готовите для комбайнеров? - спрашивает председатель арендного хозяйства "Истиклол", кандидат сельскохозяйственных наук М. Насретдинов.

- Ну ладно, - улыбается бывалый дехканин-степняк, рабочий этого же фермерского хозяйства С. Эсиргапов. Баньку я свою затопил, купил пива. Вечером попаримся и поужинаем у меня.

Комбайнеры, когда во время обеда узнали о предстоящем интересном вечере, были в восторге.

На 70 гектарах фермеры "Истиклола" вырастили 25-центнеровый урожай. Предвижу мнение: мало. Нет, это в принципе нормально. В прошлом году тут было в два с лишним раза меньше. Прибавку можно обеспечить, лишь внедрив севообороты, очистив дренаж, коллекторы, серьезно занявшись доставкой воды в Арнасай.

- Если по большому счету, - говорит М. Насретдинов, -мы можем полной мерой выращивать тут зерно, хлопок и все прочее. Дайте срок.

В коллективе 19 человек. Народ подобрался работящий, каждый заинтересован в конечном результате. И настроение отличное, поскольку госзаказ по коконам выполнили, зерна вот сняли столько, что можно гордиться, - 180 тонн. На хлопковой плантации, занимавшей 30 гектаров, ни соринки, стебли один к одному. Культивируют, поливают, вносят "минералку".

- Это дела одного маленького, но очень дружного фермерского хозяйства, - объясняет председатель объединения фермерских хозяйств "Олтин водий" А. Исаков. - Они почувствовали себя настоящими хозяевами - у каждого свои счета в банке, все свое, а с нами связаны договорными отношениями. Да и стимулы действуют. В этом году хозяйство сразу было разделено на 138 фермерских ячеек. Рисковали? Возможно, если учесть, что не у всех получается, хотя все - в равных условиях. Лодыри обанкротятся, а их наделы перейдут в руки рачительных работников. Такой расклад. И это естественно.

Есть в объединении фермеры, которые никогда, к примеру, не занимались пшеницей. А взялись за дело, учатся, сняли неплохой урожай.

Прошлый год хозяйство закончило с убытками, а нынче только на пшенице заработали 70 миллионов, - доволен А. Исаков. - И с хлопком получится, даже не сомневаюсь.

Такой жатвы в хозяйстве давненько не видывали: 6700 тонн зерна! На многих фермерских угодьях справились с госзаказом на 130-150 процентов. И многие уверены, что земля в Арнасае все-таки будет приведена в нормальное состояние. Помогают спонсоры - кто деньгами, кто техникой, топливом. Хоким области частенько наведывается: как дела, что за проблемы? Люди довольны таким отношением к себе. И земля отвечает добром: на 14 тысячах гектаров пшеницы урожай выдался в основном хороший. Правда, пришлось повоевать с сорняками, щедро подкармливать посевы удобрениями, поливать, просто охранять от "нашествия" животных.

В хокимияте области уверены, что помощь фермеру сегодня - верный ход, это завтрашний день, это судьба степи. И фермер, почувствовав заботу, трудится с огоньком.

Николай Барашкин.
Соб. корр. "Правды Востока".

Арнасайский район.
Джизакская область.

Актуально



Так сложилось, что обычный дехканский рынок стал генератором нашего мироощущения, ежедневных пересудов о ценах как определяющем критерии нашего родного базара, без которого - ну никак...

Итак, природа ценообразования по телефактам, которые накопились в редакционном портфеле.

Очевидно, что цена на базарный огурец начинает закладываться в далеком Шерабаде или Касансае. И первый скачок она делает, когда дехканин (или группа) идет на поклон к "хозяину" за грузовиком до Ташкента. Далее она "подрастает" в пути следования строго пропорционально количеству постов и шлагбаумов. Возмущаться - себе дороже: ребята в форме или камуфляже примутся исполнять "программу ООН по борьбе с наркотиками и наркобизнесом". Все правильно - дело-то святое. Но и за твоей спиной 20 тонн скоропортящейся продукции. Что остается делать? Увеличить долю "непредвиденных расходов при предвиденных обстоятельствах".

Недавно автору довелось беседовать на эту тему с дехканами одного из районов Ферганской долины. В присутствии хокима. На явно провокационный упрек, мол, Ташкенту мало помогаете, они дали свой дорожный расклад, но тут же попросили не называть ни только фамилии, но и район, и даже область. Например, кольцевая дорога Ташкента, которую сельские водители опасаются пересекать не из-за боязни встречи с трамвайным контролером. Есть люди посерьезней, которые областные номера фиксируют с четкостью компьютера. И далеко не бескорыстно... Знаете ли вы главный базар Ташкента? Увы, нет. Главный происходит ночью в районе Куйлюка и далее по кольцевой. Идет оптовая скупка товара у боязливых и доверчивых сельских поставщиков. Чувствуете очередной виток цен и трогательное их единообразие на различных рынках города?

Эти же цепкие, умеющие считать и делать деньги руки уже сейчас скупили большую часть плодоовощной продукции в кишлаках "на корню". Мало того, большая часть продукции, первоначально предназначенная Ташкенту, с кольцевой круто меняет курс на север. Сводки с шести таможенных переходов Ташкентской области - подтверждение тому. И это понятно. Помидоры по 150 сумов для нас запредельны, а для алматинца в 300 сумов - смехотворна. Для Караганды и Павлодара, для Новосибирска и Екатеринбурга - вообще семечки.

Рядом с интеграционными экономическими процессами, либерализацией таможенных строгостей, которые заслуживают всяческого одобрения, мы привыкли видеть меры государственного регулирования. Они, как правило, происходят по предложению организаций областного значения. Не произошли. Произошел "ценовой всплеск". Помидоры в десятых числах мая стоили до 60, в двадцатых - от 120! Что? Слабо было проинформировать родное правительство "...что до насыщения внутреннего рынка" и т.д., и т.п. Или еще свежи впечатления от четырех миллионов тонн даров нашей земли, отгружаемых ежегодно на север. Соблазнительно повторить этот опыт, обратив товар в звонкую (конвертируемую) монету, не лишнюю в нашей казне. Но этим занят лихой народ, который во главу угла ставит вполне определенные меркантильные интересы. Может, это и хорошо - дух предпринимательства. Плохо только для базарных цен в нашей республике. То есть для нас с вами, а значит, и для того, чем мы гордимся, - социальной стабильности и защищенности.

В день выхода постановления Кабинета Министров Республики Узбекистан "О мерах по повышению ответственности должностных лиц за упорядочение деятельности рынков" наблюдал обычную в таких случаях картину. Над базарами - пыль столбом (якобы, санитарная уборка). Люди в погонах и без бросаются на борьбу "во исполнение постановления..." Передвигаются киоски, выравниваются навесы. Есть и жертвы. Первыми изгоняются главные наши кормильцы - те, которые вдоль тротуаров и арыков. Которые автобусами, электричками с одним-двумя мешками лука или картошки занимаются "насыщением рынка". Редеют и ряды перекупщиков. Резко возрастают цены. По периметру базаров выстраиваются авто... с запрещаемыми гаишниками тонированными стеклами. Количество проверяющих превышает количество продавцов, но уступает количеству покупателей. Ни больше, ни меньше - войсковая операция. Цель? Ошеломить вышестоящие инстанции количеством принятых мер. Но все знают, что через недельку все войдет в устоявшиеся берега, в крайнем случае поменяют базаркома... А мы вновь обретем право вволю торговаться на тротуаре.

Так утверждает сведущий народ, что это "ох какое выгодное дело".

Выше я закавычил слово "перекупщик". Полистайте прессу. Незаметно для нас самих скончалось слово "спекулянт". Ну не слышно его сейчас - и все. Есть предприниматель! Но таковым он становится на базаре в случае наличия патента, медицинского освидетельствования и полного согласия с уставом и правилами АООТ такого-то базара. Есть на базаре определенный процент "беспатентных". О них знают и администрация рынка, и "личный" состав РОВД. Знают. Потому что это знание дает им власть над тем, кто и без того все знает.

(Окончание на 2-й стр.)

ЗАВЕРШИЛИСЬ ДНИ ТАДЖИКИСТАНА

В нашей стране завершился праздник - Дни Республики Таджикистан в Узбекистане. Можно сказать, что эта встреча обогатила новым содержанием и еще более укрепила давнюю дружбу, существующую между народами двух достигших независимости государств.

Гости побывали в столице нашей республики, Самаркандской, Бухарской, Хорезмской и Кашкадарьинской областях, ознакомились с большой созидательной работой народа, осмотрели исторические архитектурные памятники, которым нет равных в мире. Встретились с работниками производственных коллективов, тружениками полей. В ходе искренних встреч песни и мелодии, воспевающие дружбу между двумя народами, перемежались задорными танцами.

Во дворце "Туркистон" состоялась торжественная церемония, посвященная закрытию Дней Республики Таджикистан в нашей стране. Выступившие на ней министр по делам культуры Республики Узбекистан Хайрулла Джураев и министр культуры и информации Республики Таджикистан Бобохон Махмадов говорили о большом значении этого праздника, отмечали, что это важное мероприятие, проведенное по инициативе президентов двух государств, является результатом дружеского сотрудничества между нашими народами и войдет как новая страница в историю узбекско-таджикской культуры.

Для участников вечера был дан большой концерт в исполнении артистов Узбекистана и Таджикистана.

В торжественной церемонии приняли участие государственный советник Президента Уткир Рахматов, заместитель премьер-министра Алишер Азизходжаев.

* * *

В Ташкентском аэропорту таджикских гостей провожали под традиционные звуки карнаев и сурнаев. Провожать гостей пришли деятели культуры, искусства, литературы, представители общественности. В ходе оживленной беседы представители обоих народов выразили надежду на скорую встречу. В церемонии проводов приняли участие министр по делам культуры Республики Узбекистан Хайрулла Джураев, Чрезвычайный и Полномочный Посол Республики Таджикистан в Узбекистане Таджилдин Мардонов.

(УзА).

УКАЗ
ПРЕЗИДЕНТА РЕСПУБЛИКИ УЗБЕКИСТАН

О повышении ответственности за подделку и незаконный оборот акцизных марок

В целях недопущения производства и реализации поддельной и некачественной алкогольной и табачной продукции, усиления меры ответственности за подделку и незаконный оборот акцизных марок:

1. Определить, что за подделку акцизных марок, а также за сбыт поддельных акцизных марок применяются меры уголовной ответственности, установленные статьей 176 Уголовного кодекса Республики Узбекистан для случаев изготовления и сбыта поддельных денежных знаков или ценных бумаг.

2. Прокуратуре, Государственному налоговому комитету, Министерству внутренних дел Республики Узбекистан обеспечить жесткий контроль за соблюдением установленного порядка производства, реализации и использования акцизных марок, привлекать виновных лиц к ответственности, вплоть до уголовной.

3. Министерству юстиции Республики Узбекистан:

в недельный срок внести в Кабинет Министров предложения об изменениях и дополнениях в законодательство, вытекающих из настоящего Указа;

в двухнедельный срок совместно с заинтересованными министерствами и ведомствами внести предложения о конкретных мерах уголовной ответственности за сбыт акцизных марок не по целевому назначению, а также за их незаконное приобретение и оборот.

4. Считать утратившим силу абзац 1 пункта 2 постановления Кабинета Министров от 21 мая 1998 года № 221 "О дополнительных мерах по усилению государственной монополии на производство и оборот алкогольной продукции и увеличению поступлений в бюджет от реализации алкогольной и табачной продукции на территории Республики Узбекистан".

5. Контроль за исполнением настоящего Указа возложить на премьер-министра Республики Узбекистан У.Султанова и Генерального прокурора Республики Узбекистан Б.Мустафаева.

Президент Республики Узбекистан И. Каримов

гор.Ташкент,
6 июля 1998 г.

Навстречу 1225-летию Имама аль-Бухари

ПОДГОТОВКА К ЮБИЛЕЮ В РАЗГАРЕ

С каждым днем приближается 1225-летний юбилей известного ученого, непревзойденного исследователя хадисов Имама аль-Бухари. В связи с юбилеем в кишлаке Хартанг Челакского района Самаркандской области, где мыслитель обрел место вечного покоя, строится большой мемориальный комплекс в стиле традиций восточного зодчества. Одновременно быстрыми темпами ведется благоустройство прилегающей территории, ремонт дорог, прокладка инженерно-коммуникационных сетей. В выполнении этих сложных работ участвуют иностранные компании и фирмы.

Члены оргкомитета по подготовке и проведению юбилея Имама аль-Бухари в минувшую субботу побывали в Самарканде. Группа, возглавляемая первым заместителем премьер-министра, председателем оргкомитета И.Джурабековым, ознакомилась с ходом работ, ведущихся на строительстве мемориального комплекса и других объектов.

На заседании организационного комитета была заслушана информация руководителей республиканских министерств, концернов, ведомств, организаций, сотрудников областных хокимиятов. Был проделан тщательный анализ выполненных работ, намечены очередные задачи. Обращено внимание на необходимость быстрейшего исправления допущенных недостатков, обеспечения объектов достаточным количеством стройматериалов. Соответствующим руководителям были даны конкретные задания.

В заседании приняли участие хоким города Ташкента К.Туляганов, хоким Самаркандской области А.Мардиев.

Хамза Шукуров.
Корр.УзА.

ВАЖНЫЙ ОБЪЕКТ

На строительстве Ново-Ангренской ГРЭС начато сооружение важного энергетического объекта - мазутного хрзяйства, составляющего четыре шестиметровой высоты резервуара емкостью пятнадцать тысяч кубометров каждый. Стоимость сооружаемого объекта около трехсот миллионов сумов. Строители прилагают максимум усилий, чтобы в текущем году сдать в эксплуатацию резервуары. Образцы высокопроизводительного труда показывают комплексные бригады, руководимые Исманкулом Юлдашевым, Алимом Лирназовым и другими.

Мирон Докторов.

В Конституционном суде Республики Узбекистан

Состоялось очередное заседание Конституционного суда Республики Узбекистан. На нем были подведены итоги работы Конституционного суда за первое полугодие 1998 года, рассмотрены итоги анализа соответствия законодательных актов Конституции Республики Узбекистан. Отмечались недостатки, имеющиеся в деятельности Конституционного суда.

На заседании было отмечено, что государственные органы и должностные лица, имеющие в соответствии со статьей 19 Закона "О Конституционном суде Республики Узбекистан" право внесения вопросов в Конституционный суд, на практике не пользуются этим своим правом. Вопросы, рассматриваемые на заседаниях Конституционного суда, вносились по инициативе судей Конституционного суда. Поэтому было рекомендовано судьям и в дальнейшем на основе всестороннего и глубокого изучения законодательства и его анализа больше проявлять инициативу и продолжать применения практики внесения вопросов на заседания Конституционного суда.

На заседании было утверждено Положение о работе Конституционного суда Республики Узбекистан с обращениями граждан. Как известно, в соответствии с Законом "Об обращениях граждан", граждане имеют право на обращение в государственные органы. В целях реализации этого права они часто обращаются и в Конституционный суд. Однако изучение обращений граждан свидетельствует, что большинство вопросов, поднятых в этих обращениях, не являются подведомственными Конституционному суду, и в соответствии с законодательством они направляются по принадлежности.

Конституционный суд в соответствии со своими полномочиями, закрепленными в Конституции и Законе "О Конституционном суде Республики Узбекистан" изучает те обращения граждан, в которых ставятся вопросы несоответствия законодательных актов Конституции Республики Узбекистан или толкования норм Конституции и законов Республики Узбекистан.

Если на основе изучения таких обращений граждан судьи Конституционного суда придут к выводу, что вопрос ставится правильно, то данный вопрос вносится на заседание Конституционного суда по инициативе судей.

Утвержденное положение направлено на осуществление конкретных мер по обеспечению действенного механизма защиты прав и свобод человека.

(УзА).

ПРОБЕЛЫ В ИНФОРМАЦИОННОМ ПОЛЕ

Возвращение к теме

Не нужно быть большим экспертом, чтобы доказать очевидную истину: газет в киосках явно не хватает. В этом не раз убедился практически каждый из нас, об этом частенько звонят и пишут в редакцию как из областей и Каракалпакстана, так и из столицы. В номере за 30 июня "Правда Востока" выступила по этому поводу со статьей своего общественного корреспондента из Ферганы. Всем другим корреспондентам на местах было поручено проверить ситуацию и доложить. К сожалению, утешительных вестей мало.

Лишь из Самарканда сообщили более или менее оптимистическое: "В городе 60 киосков АО "Матбуот таркатувчи", и в каждом можно купить любое печатное издание, что выпускается в республике и области. Причем не только в центре города, но и на его окраинах". Далее сообщается, что сейчас самаркандцы получают 65 экземпляров "Правды Востока", а в отдельные "неотпускные" и неканикулярные месяцы и того больше. Ведется работа по привлечению еще более широкого круга читателей, в частности, решается вопрос об установке газетных витрин. Вопрос, как видим, решается. Вот так бы везде да еще с большим размахом. Однако в большинстве случаев все обстоит как раз наоборот. Представители акционерного общества, основным видом деятельности которого, как записано в его уставе, является "распространение периодической печати как на территории Республики Узбекистан, так и за рубежом", проявляют инициативу во всем, что не касается интересов читателя.

Получается, газетный киоск становится просто "крышей" для торговцев, ничего общего с распространением периодической печати не имеющих. Какие там стенды, какие витрины?! Конечно, выгоднее заниматься распространением разрекламированной жевательной резинки или целлофановых пакетов, нежели газеты, теряющей оперативность, а соответственно и свою ценность уже через день. Ее любить надо, пропагандировать - а тут без лишних хлопот... Невольно вспоминаются горячо преданные своему делу киоскеры, которые умеют привлечь читателя, заинтересовать интересной публикацией. Но ведь для этого надо и самому газеты хотя бы полистать, выбрать что-то "вкусненькое" для души. Где сейчас такие киоскеры? Раздва и обчелся. Других, как считается, поглотил рынок. Но ведь это с какой стороны посмотреть.

По информации генерального директора республиканского АОЗТ "Матбуот таркатувчи" Р. Касымова "в Андижанском, Бухарском, Сырдарьинском, Ташкентском городском акционерном обществе в течение последних трех лет проводится работа по передаче киосков в аренду киоскерам, которые предварительно регистрируются как частные предприниматели в хокимиятах по месту жительства. В настоящее время в Ташкенте функционируют 88 таких киосков. Всем областным акционерным обществам рекомендовано провести изменения в работе торговых киосков".

О характере рекомендованных изменений не сообщается, но важно уже то, что признано необходимым ими заняться. И, возможно, начинать следует с того, что в хокимиятах на местах неплохо бы проявить интерес к личностям упомянутых частных предпринимателей, которые рвутся в сферу распространения печати. Может, и подготовкой хоть немного заняться или предварительным тестированием?

Беда еще и в том, что республиканское акционерное общество не является вышестоящей организацией для каракалпакского, всех областных и столичного акционерных обществ. Сколько те заказывают - столько им и присылает АОЗТ "Матбуот таркатувчи". Мало того, даже эти мизерные заказы с подстраховкой на возможное затоваривание АОЗТ выполняет с хроническим риском понести убыток. Многие акционерные общества грубо нарушают условия взаиморасчетов, указанные в договорах, являются злостными задолжниками. В связи с чем "Матбуот таркатувчи" приостанавливает посыл некоторых республиканских газет, направляет претензионные письма, просьбы в хокимияты и органы прокуратуры, готовит документы для передачи в хозяйственный суд. Еще 24 сентября 1996 года "Матбуот таркатувчи" предупредила областные хокимияты о проблемах, складывающихся с розничной продажей республиканских газет. Но с тех пор и до сегодняшнего дня - никакой реакции. Может, в этих условиях надо дать большие права республиканской организации.

По-видимому, необходимо разобраться со структурой АОЗТ, вопросами координации, подбора кадров, ответственностью местных властей, курирующих идеологическую работу. Ведь в идеологии вакуума не бывает. И если люди не читают республиканских и других газет, значит, они питаются слухами, досужими разговорами. Именно в такой сфере легче всего обрабатывать сознание любыми идеями, которые могут оказаться чуждыми нашему обществу. Неужели это не вопрос для областных хокимиятов? Невозможно поверить, что спрос на "Правду Востока" в Хорезме не превышает пяти экземпляров, в Кашкадарье - десяти, в Навои - пятнадцати... Но именно такое количество заказывают на июль для реализации в розницу областные акционерные общества. Любой мальчишка больше продаст, а тут - специализированное акционерное общество...

И еще об одной стороне проблемы, справедливо поднятой Р. Касымовым, нельзя не упомянуть - речь идет об уплате акционерными обществами налога на валовый доход. Они и так боятся обременять себя газетами, а тут еще и налог плати за них, как за всякий другой товар. Давайте еще раз вспомним и подчеркнем, что периодическая печать хоть и является элементом рыночных отношений, все же остается элементом весьма специфическим. Порой вес одной газеты или даже одной-единственной статьи в ней выше целой горы жевательных резинок.

Об идеологическом аспекте проблемы шел очень заинтересованный разговор на состоявшемся на днях заседании специальной комиссии по вопросам развития средств массовой информации, которое вел Председатель Олий Мажлиса Республики Узбекистан Э. Халилов. Остро прозвучала здесь мысль о том, что в информационном поле вакуума не бывает. И нашей прессе, безусловно, стоит активнее бороться за читателя. Но свой весомый вклад в это призваны внести и распространители печати в лице "Матбуот таркатувчи", предприятий почтовой связи, специализированных фирм и частных лиц. Нужны согласованные совместные действия.

Геннадий Лю.
Корр. "Правды Востока".

Курсом реформ

ОКАЗЫВАЕТСЯ МОЖНО...

Работая с документами в грузовом отделе Ташкентского отделения железной дороги, обратил внимание на цифры: с 1995 года штатная численность станции сократилась в три раза, но сократилась на фоне постоянно увеличивающейся погрузки как в тоннаже, так и в количестве вагонов. Говорит это только об одном: заработал еще один немаловажный механизм рыночной экономики.

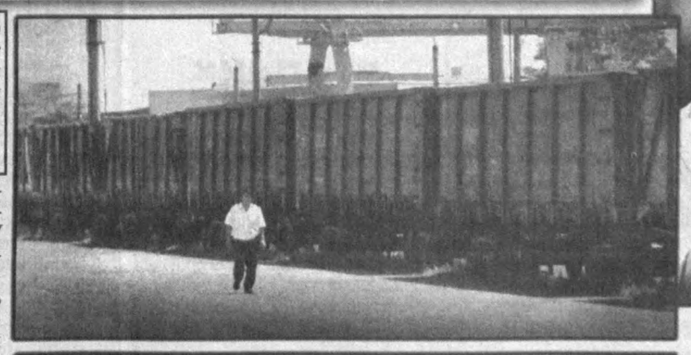



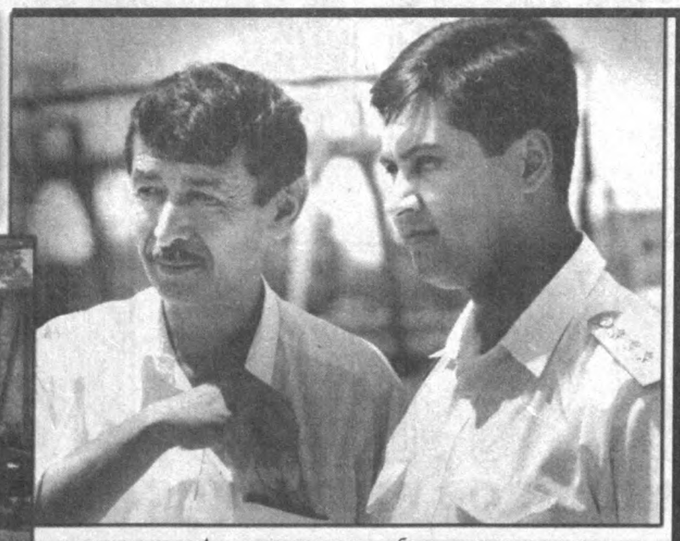

Руководство отделения порекомендовало присмотреться к опыту работы станции Ташкент-товарный. Ее молодой начальник А. Маннапов, которого все почему-то величают "Вахобыч", выглядел не лучшим образом. Как бы отвечая на незаданный вопрос, заметил: "Был представитель инофирмы по поводу пришедшего в их адрес груза. Так чтоб ему получить его же груз, ему же необходимо пройти такую дистанцию, с таким количеством кабинетов, очередей и нервотрепок, что он еще не раз подумает обращаться ли ему вновь к нам. Я ему объясняю: на какой этаж, да в какое время, да к кому обращатся, да где проплачивать, а он мне объясняет, что подобные вопросы повсеместно решаются по телефону или факсу. Пока он пройдет эти круги, у него набежит штраф за простой. Значит, впереди новый виток..."

-Абдугаффар Вахабович, в моем блокноте все данные свидетельствуют об устойчивой тенденции роста грузопотока через Ташкент-товарный, многомиллионных прибылях...

- Вот-вот, - заулыбался он, - еще пару ударов в победный барабан и набежит ко мне несметное количество проверяющих. На пару недель "выключат" из производственного процесса с целью выяснения происхождения каждого сума. Вот в тех горах бумаг и бумажек, которые сопровождают груз, лежит не что иное, как изобретение тоталитарного режима - недоверие. Да все данные есть в компьютере. У меня можно только уточнить.

- Вахобыч, - сбиваюсь на общепринятую манеру обращения, - все-таки данная публикация должна иметь элемент распространения опыта работы вашего коллектива. Вы остались "на плаву" и даже набираете обороты...

- Разводить руками , ссылаться на обстоятельства любителей хоть отбавляй. Не зря их Президент И. Каримов называет людьми вчерашнего дня. У нас же без экивоков, как только "прозвенел звонок" о спаде, произошла вполне адекватная реакция: мы не стали ждать, когда к нам придут клиенты, сами пошли к ним. Это авиационный завод, ПО "Ташсельмаш", предприятия Узхлебопродукта. Всего около двухсот. Пошли буквально на поклон, ведь время диктует одно - "клиента надо любить!". Пошли с выкладками, прогнозами, тарифами, расценками и доказали, что надо иметь дело только с нами.

Например, Ташкентский городской хлебоприемный пункт вовсю тратился на перевозки автотранспортом. Мы и им сэкономили солидные средства, и "себя не забыли". Тем временем с подачи ГАЖК "Узбекистон темир йуллари" на правительственном уровне решился вопрос о 50-процентном снижении тарифа на перевозки скоропортящихся грузов подвижным составом Казахстана, России и других стран СНГ. Только вот кто об этом знает? Ведь это же мощнейший стимул на отгрузку. Причем выигрывают абсолютно все. И прежде всего отправитель. Ваша газета, видимо, будет первой, которая донесет эту приятную новость.

- Абдугаффар Вахабович, ваш рабочий день начинается в 6.30 утра. Когда заканчивается, знают только домашние. В должности вы с 1992 года. Вам 31 год. Сплав молодости и опыта не может не родить смелых предложений...

- Ну это громко сказано. И изобретать велосипед не надо. Сплошь и рядом сейчас мелькают выражения: "мировой опыт", "евростандарт" и пр. Применительно к нашей работе - это, терминал".

Что это? Вот у меня неприятный осадок от встречи с этим иностранцем. А ведь он пришел за СВОИМ грузом со СВОИМИ деньгами и для НАС. Я же его отправил в такую "мясорубку", что и за державу обидно, и за себя. Так вот терминал в моем понимании и применительно к нам начинается тогда, когда клиент, не успев допить пиалы чая или чашечки кофе, получает УДОВЛЕТВОРЕНИЕ от всех вопросов, связанных от общения с железной дорогой.

Терминал - это когда под одной крышей и одним единоначалием все службы оперативного руководства. С единым расчетно-кассовым центром по всем видам платежей. И персональная ответственность за весь технологический процесс отгрузки-загрузки. Умение брать на себя ответственность за всю инфраструктуру. А так все службы в разных концах города. Возникает вопрос по ветеринарной службе, его начинает решать человек, который грузовой вагон видел только по телевизору - в одном конце города. По госстандарту или СЭС - такая же история, но в другом. Это как лебедь, рак и щука.

В конечном итоге страдает государственный интерес. Пусть на любой крупной станции проведут предлагаемый проект в порядке эксперимента - железная дорога обретет второе дыхание.

Сегодня наше самое слабое место - межведомственные стыковые разночтения, если не разногласия. Терминал же - единый узел, в нем завязаны интересы клиента, железной дороги, а значит - государства.

- Понимаю так, что полученная станцией Ташкент-товарный прибыль, в два раза превышающая расходы за полугодие, вас не удовлетворяет?

- На неудовлетворенность достигнутым тоже надо смотреть как на двигатель прогресса. Во всяком случае на этом настаивает наш НОД-1 Р. Захидов. Вообще масса проблем, в которых пребывает дорога, чаще всего "спровоцирована" чиновным людом, нами самими. Но из любой самой запутанной проблемы есть простой и очевидный выход. Ведь как чаще всего бывает? Мы не просто работаем, а решаем надуманные проблемы. А оказывается, можно и просто работать. Так продуктивнее.

Марат Насыров
Станция Ташкент-товарный.

НА СНИМКАХ: А. Маннапов (справа) беседует с представителем грузоотправителя; будни станции Ташкент-товарный.

Фото Леонида Гусеинова.

ЭТО НАША С ТОБОЙ БИОГРАФИЯ

ПАМЯТНЫЕ СОБЫТИЯ И ДАТЫ
ГОД СЕДЬМОЙ (1997 - 1998)

Опубликовано сообщение о том, что на газовом промысле Газли в Бухарской области дала первую продукцию 22-я скважина месторождения "Гарбий". Здесь стало добываться в течение суток более 100 тысяч кубометров газа и одна тонна конденсата.

* * *

Чирчик, благодаря плодотворному сотрудничеству с германскими фирмами "Алкатель" и "Детелайн", получил самые современные по мировым стандартам средства телекоммуникаций - новую цифровую телефонную сеть почти на 20 тысяч номеров.

* * *

В Ташкенте, в Центральном выставочном зале Академии художеств Узбекистана состоялась третья международная традиционная выставка, на которой экспонировались произведения из 16 галерей из стран Центральной Азии.

* * *

На прошедшей в Санкт-Петербурге международной специальной выставке "Осенняя ярмарка вин-97" золотая медаль присуждена десертному марочному вину "Узбекистон" Самаркандской винокомпании. Серебряных медалей удостоены вина "Каберне" Китабского винзавода, "Гуля кандоз" (Самарканд), коньяк "Узбекистон" из Янгиюля, а также знаменитый самаркандский бальзам.

1-6 декабря. На проходившем в индийском городе Ахмедабаде, крупном международном теннисном турнире Эй-Ти-Ли(АТР) челленджер с призовым фондом 25 тысяч долларов США первое место завоевал узбекский теннисист Вадим Куценко.

2 декабря. Постановление Кабинета Министров Республики Узбекистан "О повышении заработной платы профессорско-преподавательскому составу высших учебных заведений".

2-7 декабря. В Малайзии состоялась Международная выставка авиационной морской техники "Лима-97". Впервые на ней демонстрировались пассажирский лайнер Ил-114 и грузовой самолет Ил-76ТД, построенные в Ташкенте.

3 декабря. Указ Президента Республики Узбекистан Ислама Каримова "Об амнистии в связи с пятой годовщиной принятия Конституции Республики Узбекистан".

4 декабря. Состоялось вручение наград, присуждаемых Академией художеств Узбекистана раз в два года наиболее ярким представителям изобразительного и прикладного искусства, архитектуры, дизайна, музыковедения, искусствоведения, ведущим активную творческую деятельность в годы независимости.

4 декабря. В Ташкенте состоялся семинар-совещание на тему "Конституция Республики Узбекистан о международном и межконфессиональном согласии в обществе".

4 декабря. На состоявшемся в столице Таиланда Бангкоке XXI конгрессе Международной ассоциации шелка (ИСА) в число действительных членов этой организации, объединяющей шелководов 23 стран, были приняты ассоциация "Узбеклегпром" и Ташкентский институт текстильной и легкой промышленности.

4-6 декабря. В Ташкенте состоялся международный семинар на тему "Реформирование и развитие финансовой системы в Узбекистане".

5 декабря. В столичном дворце "Туркистон" состоялось торжественное собрание, посвященное 5-летию принятия Конституции Республики Узбекистан. На собрании с поздравительным словом выступил Президент Ислам Каримов, который внес предложение объявить 1998 год годом семьи. Предложение было единодушно поддержано.

5 декабря. В Кабинете Министров республики состоялась церемония вручения наград большой группе наших соотечественников, награжденных накануне шестой годовщины независимости Узбекистана орденами и медалями, удостоенных почетных званий. На церемонии выступил и вручил высокие награды Президент Узбекистана Ислам Каримов.

6 декабря. Опубликовано сообщение о том, что на нефтяной скважине Ховдак в Сурхандарьинской области, на которой добыча нефти уже прекратилась, при помощи специальной установки из состава минеральной воды извлечена первая партия йода. Промышленная установка создана узбекскими специалистами.

8 декабря. В Ташкенте состоялось заседание Совета премьер-министров Узбекистана, Кыргызстана и Казахстана. На заседании обсуждались вопросы, направленные на дальнейшую активизацию сотрудничества и интеграции в Центральной Азии.

9 декабря. Распоряжение Президента Республики Узбекистан по созданию Республиканской комиссии в целях разработки четкой государственной программы по координации работ, связанных с повышением роли семьи в развитии общества.

9 декабря. На заседании 52-й сессии Генеральной Ассамблеи ООН, проходившей в Нью-Йорке, ее участники приняли резолюцию "Создание зоны, свободной от ядерного оружия в Центральной Азии". Инициатива о создании подобной зоны была впервые выдвинута Президентом Узбекистана Исламом Каримовым на 48-й сессии Генеральной Ассамблеи ООН в феврале 1997 года.

9-12 декабря. В Малайзии прошли Дни культуры Узбекистана. В столице Малайзии работала выставка "Экспортный потенциал Узбекистана".

10 декабря. В республике началась традиционная декада сбора средств в фонд Общества Красного Полумесяца.

10 декабря. Страна отметила день принятия Государственного Гимна Республики Узбекистан, созданного пять лет назад народным поэтом Узбекистана Абдуллой Ариповым и композитором Мутаваккилем Бурхановым.

10-12 декабря. В Ташкенте прошли финальные старты 2-й республиканской спартакиады инвалидов "Жасорат-ирода-галаба" ("Подвиг-воля-победа").

10-13 декабря. В Ташкенте проведена ежегодная ярмарка-продажа товаров легкой промышленности на 1998 год.

12 декабря. В Кабинете Министров состоялось первое заседание республиканской комиссии и рабочих групп по разработке проекта Государственной программы мер на 1998 год по обеспечению реализации интересов семьи.

12-13 декабря. Президент Республики Узбекистан Ислам Каримов находился в новой столице Казахстана - Акмоле, где при участии президентов трех стран состоялось заседание Межгосударственного совета. На встрече президенты одобрили концепцию принципов содействия трех государств по созданию международных консорциумов по рациональному использованию энергетических и водных ресурсов, продовольствию, коммуникациям, сферам освоения и переработки минерально-сырьевых ресурсов.

12-13 декабря. В Ташкенте состоялась научно-практическая конференция на тему "Проблемы экологии и здоровья на предприятиях легкой промышленности".

13 декабря. Опубликовано сообщение о создании в поселке Койташ Джизакской области совместного узбекско-российского предприятия "Волластонит" по производству из естественного сырья концентрата.

17 декабря. Национальным банком внешнеэкономической деятельности Республики Узбекистан подписано соглашение о приобретении в лизинг двух английских самолетеов RJ-85, а также соглашение о передаче самолетов в аренду национальной авиакомпании "Узбекистон хаво йуллари".

17 декабря. Опубликовано сообщение о том, что ученый-физик, ректор Андижанского университета, профессор Сиражиддин Зайнабиддинов избран действительным членом созданной в США Международной академии наук, образования, индустрии и искусства.

17-28 декабря. Четверо призеров Ташкентской международной аэрокосмической школы Юлдуз Муминов, Сухроб Акрамов, Алиакбар Наркузиев и Ирина Теплякова приняли участие в занятиях Международной молодежной аэрокосмической школы пакистанского планетарного общества "Бурак", расположенной близ Исламабада.

18 декабря. В Ферганском районе сдано в эсплуатацию шерстепрядильное предприятие. Оно будет перерабатывать в год 70 тонн шерсти и из пряжи здесь же ткать ковры.

19 декабря. В Кабинете Министров состоялось заседание Республиканской комиссии по реализации Программы развития социальной инфраструктуры села.

(Продолжение. Начало в № 114-116, 119-120, 124-127, 129)

Держит курс "Бухара" на Москву

Вчера утром в Бухарском аэропорту совершил первую посадку новый широкофюзеляжный лайнер А-310 с надписью на борту "Бухара". Самолет изготовлен по заказу нашей страны специалистами западноевропейского консорциума "Эрбас индастри" на стапелях самолетостроительного завода Тулузы.

Время полета нового самолета до Москвы три часа сорок минут, прибывает он в аэропорт "Шереметьево-1". Пока А-310 будет летать раз в неделю по понедельникам. После годичного перерыва это первый рейс из Бухарского аэропорта в Москву. Как сказали в Бухарском аэропорту, планируется и возобновление рейса "Бухара-Уфа-Санкт-Петербург".

Асатилло Кудратов.

СООБЩЕНИЕ ЦЕНТРАЛЬНОГО БАНКА

Центральный банк Республики Узбекистан установил с 7 июля 1998 года следующие курсы иностранных валют к суму для учета и таможенных платежей *)

1 австралийский доллар	58,42
1 австрийский шиллинг	7,44
1 английский фунт стерл.	156,41
10 бельгийских франков	25,37
1 голландский гульден	46,42
10 греческих драхм	3,13
1 датская крона	13,74
1 дирхам ОАЭ	25,89
1 доллар США	95,10
1 египетский фунт	27,95
1 ирландский фунт	131,55
1 исландская крона	1,32
10 испанских песет	6,17
100 итальянских лир	5,31
1 канадский доллар	64,75
1 китайский юань	11,49
1 кувейтский динар	314,38
100 ливанских фунтов	6,30
1 малайзийский ринггит	22,75
1 немецкая марка	52,32
1 норвежская крона	12,26
1 польский злотый	27,37
10 португальских эскудо	5,13
1 сингапурский доллар	55,48
1 СДР	126,23
1000 турецких лир	0,35
1 финляндская марка	17,23
1 французский франк	15,61
1 шведская крона	11,76
1 швейцарский франк	62,16
1 экю	103,52
10 южнокорейских вон	0,71
10 японских иен	6,77
1 российский рубль	15,33
1 украинская гривна	45,99
1000 белорусских рублей	2,50
1 латвийский лат	158,76
1 литовский лит	23,78
1 молдавский лей	20,04
1 кыргызский сом	4,94

***) Курсы установлены без обязательств Центрального банка Республики Узбекистан покупать или продавать валюты по данному курсу.**



"ПОГОДУ" В ДОМЕ ОПРЕДЕЛЯЕТ... КОНКУРЕНЦИЯ

Продолжаем важную тему, поднятую за "круглым столом" "Правды Востока" 12 мая в статье "Чтобы уютно было в доме". Рассказываем об опыте работы самаркандских коммунальщиков

За последние несколько лет не поступило ни единой жалобы на работников Самаркандского РЭУ-1. Согласитесь, факт примечательный, если учесть, что коммунальная служба все еще остается наиболее уязвимым местом нашего быта.

В жилом фонде, который обслуживает РЭУ-1, тоже далеко не все идеально. Там хватает забот с различными системами, обеспечивающими теплом, горячей и холодной водой и прочими признаками хорошей "погоды" в доме. Разница лишь в том, что работники этого ремонтно-эксплуатационного участка первыми в Самарканде перешли на прямую зависимость своей зарплаты от качества выполненных работ. И сразу перестал быть фикцией, обычной бумагой контракт на обслуживание, что заключили владельцы квартир с РЭУ. Во-первых, здесь внедрили бригадный и семейный подряды. А это не просто новая форма работы, это, если хотите, иная психология. Сделали что-то не так, недобросовестно - себя же и наказали. Никто другой устранять недоделки не будет. Во-вторых, в конце каждого месяца председатели домовых комитетов подписывают рапорт о результатах обслуживания, и он - основа для начисления зарплаты. При таком заинтересованном контроле очень сложно "проскочить" браку в работе.

Назовем еще один весомый фактор в оценке деятельности РЭУ. По положению о бригадном и семейном подряде право определять качество обслуживания мест общего пользования закреплено за махаллинскими комитетами. Таким образом, они как бы разделили с РЭУ ответственность за бытовой дискомфорт жильцов. Ну какой махаллинский комитет рискнет "подмахнуть", к примеру, паспорт готовности жилья к осенне-зимнему периоду? Ведь ему же и предъявят в первую очередь жильцы претензии: куда смотрели? Потому и требования соответствующие, и в общих интересах: подписан паспорт готовности - будет и зарплата мастерам.

Но все это детали по сравнению со следующим утверждением начальника городского жилищно-коммунального эксплуатационного управления Садылло Нигматовича Асатуллаева:

- Сегодня в Самарканде стоимость коммунальных и эксплуатационных услуг одна из самых низких в республике. Мы пришли к выводу, что повышать оплату можно без конца. Но сама по себе эта малопопулярная мера не приводит к существенному улучшению качества обслуживания. И пошли иным путем: стали увеличивать объемы работ, не залезая при этом в карманы квартиросъемщиков. Например, полностью взяли на себя текущий ремонт жилого фонда, а также часть видов капитального, и это значительно снизило их себестоимость. Подрядчики, как правило, заламывают высокие цены, причем не всегда гарантируя, что работы будут выполнены без огрехов. Как правило, кровлю приводим в порядок в летнее время, когда непросто проверить конечный результат. Но при первом же сильном дожде выясняется, что чинили крышу по принципу "и так сойдет". И ведь действительно чаще всего претензии к подрядчику так и оставались на бумаге. Снял он деньги, и уже не заставить, не допроситься устранить недоделки. А теперь весь спрос - с самих себя. Как поработали - то и получили, имею в виду в том числе и зарплату.

Да, это один из принципов хозрасчета, который в городском управлении стали осваивать четыре года назад. Начали с реорганизации системы управления, при которой на одного исполнителя приходилось три начальника. Первым делом упразднили промежуточное звено: районные тресты жилищного хозяйства. Затем взялись за создание РЭУ. Расширили зону обслуживания, увеличили штаты исполнителей, укрепив их, в частности, сварочными звеньями, специалистами другого профиля, внедрили семейный и бригадный подряды. Разумеется, создав для всех этих новшеств хорошую материальную основу. "Плацдармом" для обкатки всего нового стал ЖЭУ-9 Темирюльского района, можно сказать, самый лучший в городе. На его базе создали первое в Самарканде РЭУ, открыли для него в банке расчетный счет. Позже, проанализировав результаты эксперимента, продолжили его в Багишамальском, Сиабском районах.

Спросите: зачем РЭУ свой счет в банке? Чтобы самому распоряжаться средствами, в том числе и заработанными на платных услугах. Без них, скажу прямо, мы не смогли бы столь длительное время удерживать сравнительно невысокую оплату за жилье и коммунальные услуги.

Все дело в том, что суммы, получаемые от владельцев квартир, не покрывают всех ремонтно-эксплуатационных расходов. Недостающие средства "подпитываются" за счет платных услуг. Их диапазон достаточно широк. Например, при том же РЭУ-1 организовали мастерские по ремонту бытовой техники и пошиву одежды. Открыли магазин по реализации комплектующих сантехнических приборов и установке их за дополнительную плату. Еще одна статья доходов - ремонт автомашин. Прибыльным оказалось и производство по ремонту и восстановлению запорной арматуры...

О том, насколько слаженно, четко и эффективно работает сегодня РЭУ, можно судить и по такому факту. В прошлом году фактические затраты на административно-управленческий персонал здесь составили всего 90 тийинов на один квадратный метр жилой площади - самый низкий в городе. Специалистам этот показатель скажет о многом, и прежде всего о рациональной организации труда, основная тяжесть которой, кстати, пришлась на компьютерную систему, освоенную в РЭУ. Вот вам и прямые выгоды от хозрасчета, обеспечившего сдвиги не только в экономических показателях, но и поднявшем на более высокий уровень качество обслуживания. У каждого работника самая горячая заинтересованность во всех даже самых мелких делах. А такая заинтересованность, согласитесь, и определяет атмосферу коллектива.

Но почему приходится писать в основном об одном, а не о всех самаркандских РЭУ в таком мажорном тоне? Почему разговоров о хозрасчете в коммунально-эксплуатационной службе больше, чем реального внедрения? У Садылло Нигматовича на этот счет своя точка зрения:

- На сегодня мы - монополисты в своем деле. Диктуем условия, а квартиросъемщику ничего не остается, как принимать их в предлагаемом варианте. Потому что другого выбора нет. Должен быть рынок услуг - в мире бизнеса выигрывает тот, кто лучше работает. Но кто сегодня, кроме нас, может предложить жильцам это самое "лучше"?! Мы готовы конкурировать, и лично я сторонник именно такого подхода к делу. Скажем, плохо отрегулирована в РЭУ система обслуживания. Ну, сняли начальника, одного, другого, а результаты в принципе те же. Психология-то на прежнем уровне: никто, кроме нас, этой работой не занимается. Значит, и так сойдет. Только, повторю еще раз, конкуренция может заставить работать не так, как хочется, а как надо.

Считаю, нужно приветствовать и развивать любые новые формы по обслуживанию жилого фонда. Приоткрою наши планы. Сейчас совместно с Министерством коммунального хозяйства мы прорабатываем возможности перехода на систему единого заказчика. Начнем с создания рынка услуг, основой которого станет тендер. По его результатам, выбрав наиболее приемлемые и по ценам, и по качеству предложения, будем заключать контракты на обслуживание. Хочется верить, что на такое сотрудничество откликнутся и промышленные предприятия города. У многих из них прекрасная производственная база, но нет прежних объемов работ. Почему бы не заполнить их за счет ремонтных услуг? Тем более и опыт есть. Только в прошлом году более чем в 90 многоквартирных домах был произведен ремонт всех систем "жизнеобеспечения" силами предприятий и организаций. Правда, сделано это было на безвозмездной основе, в рамках социальной защиты населения, по специальному постановлению хокима области А. Мардиева. С переходом на систему единого заказчика, созданием рынка услуг эта работа может стать для предприятий и организаций дополнительным источником доходов.

Но не разобьются ли эти планы о подводные рифы, которые уже сегодня достигли угрожающих размеров? Судите сами: на 1 апреля задолженность жильцов по контрактам на обслуживание превысила 32 миллиона сумов. Немалые суммы составляет долг по обеспечению жилого фонда питьевой водой, за подачу в дома тепла и горячей воды.

- Это не просто цифры. Это значит, что многие жилые дома так и не дождались ремонта, - говорит Садылло Нигматович. - Долги связывают нас по рукам, резко ограничивают объемы работы. Образовался замкнутый круг. Жильцы не платят, но при этом требуют: сделайте сначала ремонт, приведите в порядок кровлю и т.д. Мы же делаем намного меньше из того, что могли бы, потому что не платят жильцы.

Все ясно понимают, что долгами прорех не залатать, нужны средства, и немалые. Но вопрос, как заполучить их в полном объеме, повис в воздухе. Попробовали привлечь к сбору средств с жильцов председателей домовых комитетов. Чтобы стимулировать их помощь в этом деле, хоким города А.Насыров вынес постановление о льготах в оплате по контракту для председателей домовых комитетов тех домов, которые аккуратно и в срок вносят плату. Но таких по городу считанные единицы. Практически в каждом жилом доме есть должники.

Между тем выход из подобного положения должен быть. Его диктуют рынок и необходимость жить по его законам. В противном случае так и будем хромать на одну ногу, ступив другой в рыночные отношения.

Наталья Шакирова.
Соб. корр. "Правды Востока".
Самаркандская область.



ЦЕНЫ БАЗАРНЫЕ...

(Окончание. Начало на 1-й стр).

Возьмем штатную ситуацию. В пять-шесть утра на базар зарулил дехканин с мешком болгарского перца или моркови, двумя коробками помидоров, зеленью, яблоками. Тем, что могут родить 12 соток. Его берут в кольцо из пачек налички. Он выберет наилучший вариант, сэкономит на разовом сборе, обеде, времени и прочем. Ему перекупщик - не перекупщик... Многие уповают на торгово-закупочные предприятия при базарах. Но без "налички" дела идут туго. Оставлять до 15 процентов наличной выручки... Для организации закупок для двухмиллионного города очень мало.

Сегодня базарный люд сильно уповает на то, что эта цифра возрастет хотя бы до 50 процентов. Причем речь идет не о новых вложениях, об оставлении уже заработанных средств, которые оздоровят финансовое положение рынка. Разговор только о ТЗП. Государственная казна и в этом случае только выигрывает. Ведь свои деньги она заберет в любом случае через инкассатора. Это к слову.

Очень настораживает как показушное рвение при "исполнении постановления...", так и некоторые нюансы. Например, фьючерские соглашения администрации рынка с производителем. На огромном рынке "Чорсу" обнаружено только одно такое соглашение. Кто выходит с такими предложениями? Кто потом их проверяет? Базар на Востоке жив устоявшимися традициями - эксперименты он не очень приемлет. Проверено веками. И на каждом этапе идет накрутка. Мы перечислили только то, что видно невооруженным глазом. Остальное из области "огульного охаивания". Но ведь каждый знает, что уже сегодня цена на те же сухофрукты, орехи и другое в северных широтах порой ниже наших. Чья-то опытная рука срежиссировала же в межсезонье цену на лук до 150 сумов? Случайно произойти это никак не могло. Сегодня крайними сделали директоров рынков и хокимов районов. Но уровня их власти и полномочий явно недостаточно, чтобы сделать всех нас "заложниками" базара.

Редакции по долгу службы положено неустанно поддерживать политику Президента, направленную на дальнейшее повышение уровня благосостояния. Поэтому осмелимся внести свои предложения.

Во-первых, использовать неиспользуемый сегодня транспорт в автохозяйствах города для большего насыщения рынка столицы. Для этого достаточно иметь по одному представителю в областных центрах, а в ассоциации "Ташбозортайерловсавдо" - диспетчерскую. Возможен и вариант "свободного поиска" продукции с работником ТЗП на борту. Пустым он все равно не приедет, а не с тем товаром или не по той цене - тем более.

Во-вторых, иметь в Ташкенте 12 базаров (все остальное - филиалы). Так вот, ежеквартально оценивать работу рынков по двум показателям: уровню цен и санитарному состоянию. Да строго по социологическому анализу (очень не лишняя служба). Да когда два аутсайдера молча (обязательно - молча!) будут покидать свои кабинеты. Ведь однажды сказано: "Базар - саморегулирующийся механизм". Возможно, мы и дилетанты. Но ясно одно - надо, надо что-то делать, и в первую очередь с базарными ценами.

Н. Маратов.

ЯПОНСКАЯ ПАРАЛЛЕЛЬ



ВМЕСТО ПРЕДИСЛОВИЯ

Десять дней, проведенных в Японии по приглашению Министерства иностранных дел этой страны, пролетели мгновенно. Плотнейшая программа пребывания не позволяла расслабиться.

Целью моей поездки было желание познакомиться с работой Верховного суда Японии, полиции и таможни.

1. СОРОК СЕМЬ КИЛОГРАММОВ - ЭТО ЕЩЕ НЕ ВСЕ...

Полицейских на улицах японских городов можно увидеть разве что при большом желании и то лишь в так называемых "кобанах", крохотных территориальных участках по типу наших оперпунктов. Да еще тогда, когда присутствие полиции совершенно необходимо. Например, случись дорожное происшествие...

Автору этих строк в определенном смысле повезло, по крайней мере, так сформулировала ситуацию мой переводчик и сопровождающий Юрико Накагава. На одной из узеньких улиц Киото водитель обслуживающего нас автомобиля сбил велосипедиста (мальчишка мчался вопреки всем правилам дорожного движения, но, "въехав" в нашу "тойоту", отделался легкими ушибами). По мобильному телефону шофер тут же вызвал дорожную полицию. Я засек время. Полицейский на мотоцикле был через тридцать секунд. Еще через минуту прибыла машина с экспертами, спустя еще минуту на месте происшествия была "скорая помощь". Но это так, для наглядности...

Итак, полицейских почти не видно, но, как говаривали раньше,"солдат спит, служба идет". Забот, судя по разговору, состоявшемуся в Главном полицейском управлении Японии, у здешних стражей правопорядка хватает. И хотя уровень преступности в Японии несравненно ниже, нежели в большинстве европейских стран, я уж не говорю о странах Содружества, повода для самоуспокоения японские полицейские не находят.

Что в первую очередь беспокоит здешнюю полицию? Активизация организованной преступности. По имеющейся в этом ведомстве информации, на сегодняшний день в стране насчитывается свыше двадцати преступных группировок (якудзи) общей численностью в сорок четыре тысячи человек. Три из них самые крупные и доставляющие более всего хлопот. Это Ямагучи гуми, Инагава кай и Сумиеши денго. Специализация - отмывание "грязных" денег, возбуждающие средства, наркотики, мелкое и не очень вымогательство, словом, обычный "джентльменский набор" аналогичных криминальных структур.

Когда я услышал, что полиция превосходно информирована и о действующих бандитских группировках, и о их численности, невольно спросил, а почему бы не взять всех разом и...

- Что вы, а доказательства? Общество нас не поймет. Мы существуем на деньги налогоплательщика, и он вправе потребовать от нас профессионализма. Без доказательств объявить любую группировку преступной в нашей стране невозможно.

Вот такой категоричный и вежливый пассаж. Может, потому в Японии полиция и полицейские пользуются если не народной любовью, то уж искренним уважением, точно. К кобану, по нашему участковому, обращаются даже по самым пустяковым проблемам. Соседская кошка слишком громко мяукает. Кобан непременно зайдет к соседям и любезно попросит хозяев несколько поумерить кошачий темперамент. Кобан поможет перейти улицу инвалиду или старушке, он в состоянии оказать первую медицинскую помощь и владеет еще множеством полезных и необходимых навыков.

Кстати, стать полицейским в Японии не так просто. В минувшем году, в частности, на одно полицейское место претендовало свыше пятнадцати человек. Всего же претендентов было 156 тысяч. При определении пригодности кандидата на полицейскую должность смотрят не только на вес, рост и возраст (нижние пределы допуска - 47 килограммов, 160 сантиметров, тридцать лет), но и на его личные качества. Каков по характеру, способен ли к сочувствию, умеет ли ладить с людьми и т.д. Факты, хоть каким-то образом компрометирующие кандидата, либо свидетельствующие о его дурных склонностях, начисто исключают вероятность претендента надеть полицейскую форму.

Чистота эксперимента, как бы сформулировали ученые, привела к тому, что за десять последних лет из полиции Японии (всей Японии!) из соображений несоответствия уволено всего два человека, один из них недавно, что стало чуть не скандалом национального масштаба.

Японскому полицейскому невозможно дать взятку, и никто из моих здешних собеседников не мог припомнить хотя бы одного случая, когда полицейский вымогал деньги у подозреваемого. Я не верил и пытался прокрутить вполне вероятные, на мой взгляд, ситуации. Ведь в конце концов полицейские в Японии - отнюдь не самая высокооплачиваемая категория государственных служащих.

- Но ведь может взять, и никто никогда не узнает, - говорю я.

- Обязательно узнает, -отвечают мне вежливо. - Он же работает не один. И те, кто рядом, непременно заметят, что их коллега живет выше уровня своих доходов. Деньги ведь берут для того, чтобы тратить...

- Но он может попросить, чтобы деньги перевели на банковский счет где-нибудь в Швейцарии, - не унимаюсь я.

- Теоретически может. Но в Швейцарию надо будет поехать...

Но дело даже не в этом, убеждали меня собеседники. В Японии очень высок престиж полицейского. Надо быть или вовсе законченным негодяем, или камикадзе, прежде чем рискнуть самому нарушить закон. Все действия полиции, равно, как и суда, таможни, иных госучреждений, находятся под пристальным вниманием прессы. Ни один эпизод, свидетельствующий о пренебрежительном или халатном (я уж не говорю противозаконном) действии должностного лица в полицейской форме не остается без внимания журналистов. Если полицейский, упаси Бог, работает рука об руку с бандитами, это непременно "вылезет" и тут же станет достоянием гласности. Приняв во внимание менталитет японцев, их беспощадное отношение ко всякого рода мздоимцам, преступившему закон представителю правоохранительных структур лучше повеситься самому. По крайней мере, есть шанс, что общество быстрее забудет и о нем, и о его домочадцах...

Чего уж мне вообще ни разу не приходилось слышать от полицейских, так это расхожий тезис, что берут взятки, потому что государство мало платит.

Высочайшая степень ответственности японского полицейского определяется и тем, что согласно действующему законодательству только полиция имеет право вести следствие. Что, к слову, соответствует положению и в большинстве европейских стран. Прокуратура в Японии не имеет своего следственного аппарата, а лишь надзирает за соблюдением законов и, готовясь представлять обвинение в суде, лишь ищет уязвимые места в следственной работе полиции. Уязвимые для суда. Все.

Но вернемся непосредственно к преступности. В минувшем году в Японии было совершено 1282 покушения на убийство. Проще говоря, на сто тысяч населения одно убийство. 2809 грабежей или 2,2 случая на те же сто тысяч человек. К слову, любой гражданин страны может свободно получить все интересующие его цифры о работе полиции и об уровне преступности в любое время без всяких проволочек. Объясняется это тем, что гражданин вправе знать, как полицейскими расходуются его деньги. Относительно низкий уровень тяжких преступлений объясняется жестким контролем над хождением оружия. Иметь его разрешено крайне узкой группе лиц, чей служебный и профессиональный долг напрямую связан с риском для жизни. Однако в обществе идет дискуссия о принятии закона, на основании которого огнестрельное оружие может получить более широкий круг лиц, как бы для самообороны по примеру американцев. Полиция категорически против и, наверное, мыслит верно. По ее данным в прошедшем году с помощью огнестрельного оружия было совершено 22 преступления. Будь оно у многих, повысилась бы и вероятность его необоснованного применения.

В Японии совсем недавно появился и еще один вид преступлений по западным аналогам - грабят банки и инкассаторов. 24 случая за год. Беспокоит подростковая преступность, связанная порою с особой жестокостью. И это в стране, где средний уровень доходов на одного работающего почти три тысячи долларов. То есть не нищета служит причиной усиления криминогенности подрастающего поколения. Но четко определить истинные основы подростковой преступности сегодня стараются и специальные службы полицейского направления, и психологи, и представители целого ряда иных профессий, так или иначе, сопряженных с социальной сферой. Словом, общество не ждет, когда грянет гром, а загодя устанавливает громоотвод.

Сергей Ежков.

Ташкент-Токио-Киото-Осака-Ташкент.

ВИЗИТ ЯПОНСКИХ ПРЕДПРИНИМАТЕЛЕЙ

Члены японской делегации, гостящей в нашей стране во главе с президентом компании "Сумитомо Корпорейшн" Кенджи Миякара, побывали в Министерстве внешних экономических связей Узбекистана.

Во время встречи министр Э.Ганиев рассказал гостям об осуществляемых в нашей стране реформах, об изменениях, происходящих во внешней экономической политике Узбекистана, о сотрудничестве с зарубежными партнерами, а также об успехах, достигнутых в этом направлении.

В развитии экономики Узбекистана весомое место занимает "Сумитомо Корпорейшн". Это свидетельствует о том, что экономическое сотрудничество Узбекистана и Японии имеет большое будущее. С этой точки зрения дальнейшее расширение сотрудничества Узбекистана с компаниями Страны восходящего солнца, в частности, с "Сумитомо Корпорейшн," выгодно для обеих сторон.

К.Миякара дал высокую оценку процессу экономических реформ, проводимых в нашей стране. Он с удовлетворением отметил, что в успехах, достигнутых в экономике Узбекистана, есть и доля японских предпринимателей, в частности, возглавляемой им компании.

В ходе переговоров состоялся обмен мнениями о ведущих направлениях в перспективе дальнейшего сотрудничества.

(УзА).

ОРГАНИЗАЦИЯ ПРЕДЛАГАЕТ К ПРОДАЖЕ МИКРОАВТОБУС

Газ-330210 "Газель" пассажирский, 1995 года,
фургоны Газ-53А 1980 года и **Газ-53** 1979 года.



Цены договорные. Форма оплаты любая.

Адрес: массив Янгиабад, ул.Таларык, 24.
Телефоны:97-09-91,96-07-11.

БАЛАНС

акционерного общества открытого типа "СУ-71" на 01.01.98 г.

Наименование статей	(тыс. сум.) актив	пассив
1. Основные средства	3219	
2. Незавершенное капитальное строительство	946	
3. Долгосрочные финансовые вложения	2000	
4. Производственные запасы	31919	
5. Денежные средства	263	
6. Дебиторская задолженность	13108	
7. Уставный фонд		3613
8. Резервный фонд		767
9. Нераспределенная прибыль		42504
10. Кредиторская задолженность		4571
Баланс	51455	51455

За 1997 г. получено доходов 4824 тыс. сум.
Уплачены налоги 3397 тыс. сум.
Чистая прибыль 1427 тыс. сум.

Достоверность финансовых результатов подтверждена многоотраслевой аудиторской фирмой "Агротахлил" (лицензия №115 выдана Минфином Республики Узбекистан 30 апреля 1998 г.).

ТЕЛЕВИЗИОННАЯ ЛОТЕРЕЯ "BAXTLI VOQEA" ● ТЕЛЕВИЗИОННАЯ ЛОТЕРЕЯ "BAXTLI VOQEA"

Таблица номеров выигрышных билетов

15-го розыгрыша телевизионной лотереи "BAXTLI VOQEA"

Выигрыши можно получить в сберкассе №3628/0590, г. Ташкент, ул. Пушкина, 79, с 9.00 до 17.00, перерыв с 13.00 до 14.00, кроме воскресенья и понедельника.
Требуются распространители билетов. Тел. 68-88-85, 68-77-98.

ТУР 1	ТУР 12	ТУР 14
0002767	0003087	0000082
0047122	0003695	0000102
0060744	0004025	0000126
0068025	0004248	0000607
0077972	0007411	0000986
Сумма 2100	0007978	0001660
	0008805	0001927
ТУР 2	0010788	0002498
0043822	0011093	0002751
0048264	0012034	0003330
Сумма 10700	0013216	0004214
	0026071	0004484
ТУР 3	0027105	0004890
0038904	0028192	0005040
TICO	0028699	0005768
	0029994	0007536
ТУР 4	0031490	0007544
0047137	0031670	0007654
Сумма 5300	0031976	0007703
	0037393	0010076
ТУР 5	0037637	0011665
0079189	0038665	0011797
Сумма 4400	0040695	0012000
	0041824	0012084
ТУР 6	0043756	0012812
0010945	0044272	0012938
0032978	0044791	0013033
0040647	0045664	0013614
0046085	0045941	0013641
0086782	0047226	0013799
Сумма 2900	0048331	0013958
	0048638	0014266
ТУР 7	0049606	0014758
0030150	0050363	0014877
0036368	0050644	0014885
0053251	0051341	0025396
0063706	0052701	0026248
0069310	0053339	0026264
0077688	0053479	
0079634	0055532	
Сумма 2100	0057412	
	0066325	
ТУР 8	0067376	
0000497	0067869	
0033529	0069156	
0033833	0077777	
0045119	0081187	
0046265	0082652	
0054919	0082820	
0056523	0088963	
0061255	0089317	
0076493	0089838	
0086021	Сумма 1200	
Сумма 1900		
	ТУР 13	
ТУР 9	0000641	
0013429	0001760	
0025567	0001787	
0042301	0002056	
0056250	0002290	
0085691	0002562	
0087784	0003168	
Сумма 1750	0004022	
	0004773	
ТУР 10	0005056	
0001551	0005230	
0003192	0005836	
0004558	0007333	
0008952	0007880	
0013533	0010222	
0030615	0011083	
0032110	0011515	
0034565	0012762	
0047623	0025682	
0058298	0026879	
0059856	0027303	
0077830	0027458	
0083696	0027565	
0084622	0028832	
0084629		
Сумма 1600		
ТУР 11		
0000301		
0004970		
0005133		
0007672		
0014225		
0028096		

0028123	0028860	0026512	0086477	0039820	0083558	0025868	0047835	0067659	
0036635	0030583	0026515	0086613	0040600	0083649	0025906	0048130	0067838	
0036923	0032183	0026538	0086635	0040668	0083731	0026005	0048205	0067885	
0037362	0032982	0026657	0086704	0040729	0083735	0026127	0048264	0068037	
0038356	0033120	0026676	0086711	0040849	0084016	0026251	0048452	0068157	
0038627	0033150	0026929	0087021	0041081	0084397	0026337	0048467	0068247	
0039717	0034568	0027764	0087147	0041616	0084402	0026993	0048796	0068377	
0041713	0035259	0028129	0087894	0042001	0085627	0027045	0048872	0068571	
0042570	0037418	0028300	0087993	0042207	0085674	0027058	0048873	0068806	
0047194	0040273	0028666	0088112	0042329	0086316	0027137	0049016	0068811	
0049373	0040639	0029294	0088409	0042354	0086460	0027487	0049036	0068894	
0051139	0040705	0029672	0089271	0042394	0086777	0027573	0049100	0069066	
0054984	0041665	0032075	0089453	0042496	0087289	0027932	0049133	0069079	
0055850	0042475	0032227	0089563	0042742	0087413	0027965	0049165	0069176	
0060380	0044118	0032410	0089588	0042916	0087991	0028090	0049225	0069262	
0068021	0044211	0032800	0089659	0042924	0088282	0029101	0049484	0069482	
0068799	0047551	0032940	0089730	0043663	0089572	0029238	0049576	0069520	
0069446	0047839	0033589	0089864	0043737	0089760	0030255	0049613	0069726	
0077112	0048043	0034629		0043895	0089826	0030451	0049816	0069735	
0079436	0048494	0035399	Сумма 1000	0044382	0089934	0030482	0049894	0069933	
0081100	0050019	0036472		0044972	0089996	0030732	0050106	0069960	
0086990	0050908	0036520		0044978		0030774	0050386	0070004	
0087407	0051667	0037618	ТУР 15	0045435	Сумма 900	0030889	0050413	0070028	
0087570	0052057	0037952		0045556		0030912	0050630	0070029	
0087572	0053276	0040338	0000368	0045656	ТУР 16	0030978	0050668	0070038	
0087988	0053472	0041423	0000518	0045734		0031053	0051085	0070116	
Сумма 1400	0053687	0041519	0001483	0045907	0000689	0031305	0051283	0071085	
	0053928	0041806	0001964	0045944	0000691	0031351	0051383	0072549	
	0054039	0042505	0002033	0046082	0000731	0031533	0051550	0074524	
	0054674	0042957	0002092	0046674	0001275	0031631	0051587	0074592	
	0054759	0043524	0003031	0046701	0001414	0031971	0051648	0074661	
	0055123	0043717	0003561	0046726	0001434	0032125	0051826	0075047	
	0055863	0044004	0003646	0046920	0001971	0032162	0051921	0075077	
	0057389	0044144	0004319	0047207	0002109	0032449	0052270	0075182	
	0057437	0045083	0004570	0047321	0002256	0032474	0052510	0075939	
	0058607	0045117	0004659	0047417	0002351	0032637	0052611	0076142	
	0059175	0045867	0004702	0048021	0002434	0032885	0052625	0076161	
	0059412	0046190	0004811	0048106	0002702	0032961	0052887	0076203	
	0059472	0046571	0005675	0049042	0002781	0032967	0052895	0076289	
	0059616	0046612	0005778	0049467	0003075	0033224	0052988	0076527	
	0059847	0047507	0005919	0049736	0003264	0033406	0053300	0076552	
	0060059	0047713	0005929	0050978	0003341	0033654	0053474	0076554	
	0060420	0048614	0006422	0051103	0003399	0033669	0053489	0077101	
	0060539	0048827	0006595	0051221	0003693	0033965	0053643	0077149	
	0060590	0048909	0009452	0051261	0003968	0034098	0053660	0077273	
	0061282	0049233	0009479	0051265	0004080	0034189	0053725	0077512	
	0061769	0049319	0009792	0051393	0004126	0035475	0053743	0077661	
	0063049	0050148	0010010	0051766	0004364	0035645	0053779	0077685	
	0063603	0050394	0010815	0051796	0004550	0035722	0053816	0077823	
	0065084	0050641	0011401	0053252	0004663	0035726	0053943	0078912	
	0067661	0051209	0011533	0053463	0004880	0035810	0054165	0079051	
	0068263	0052243	0011725	0053735	0004961	0035860	0054325	0079227	
	0068514	0052605	0011757	0053754	0004973	0036051	0054381	0079424	
	0068733	0052743	0011805	0054318	0005034	0036133	0054707	0079549	
	0069039	0052857	0012042	0054493	0005478	0036188	0055019	0079715	
	0071050	0053448	0012739	0055092	0005540	0036546	0055088	0079775	
	0073999	0053777	0013011	0055412	0005706	0036678	0055193	0080590	
	0075477	0054555	0013278	0055453	0005779	0036715	0055238	0080636	
	0077387	0054959	0014082	0055539	0005803	0037679	0055356	0080935	
	0078100	0055122	0014362	0055644	0005804	0037696	0055524	0080964	
	0078108	0055192	0014469	0055752	0005832	0037775	0056345	0081214	
	0078206	0055380	0014729	0056287	0005976	0037834	0056356	0081261	
	0078782	0056371	0025272	0057051	0006081	0037851	0056675	0081722	
	0079984	0056620	0025635	0057717	0006227	0038342	0057241	0081849	
	0080346	0056723	0026070	0057840	0006243	0039019	0057308	0081954	
	0082429	0057365	0026153	0057923	0006419	0040225	0057817	0082639	
	0082488	0057572	0026206	0057939	0006769	0040444	0057930	0083157	
	0083402	0057658	0026697	0058414	0007115	0040613	0057943	0083194	
	0086194	0057786	0026717	0058590	0007381	0040615	0058002	0083303	
	0087200	0059161	0026947	0058803	0007488	0040689	0058004	0083964	
	0087550	0059298	0027322	0059166	0007589	0040775	0058523	0083986	
	Сумма 1100	0060513	0027809	0059939	0007740	0040801	0058692	0084108	
		0061619	0028130	0061053	0007803	0041001	0058724	0084439	
	ТУР 14	0062192	0028134	0061504	0007920	0041120	0058856	0084965	
	0000082	0062252	0028271	0061583	0008057	0041417	0059242	0085358	
	0000102	0062300	0028626	0061599	0008156	0041453	0059354	0085366	
	0000126	0063052	0028651	0061808	0008962	0041634	0059416	0085368	
	0000607	0063208	0028827	0062237	0009555	0041673	0059423	0086217	
	0000986	0066806	0029067	0062360	0009607	0041932	0059691	0086303	
	0001660	0067945	0029206	0063100	0009951	0042202	0059896	0086861	
	0001927	0068066	0029208	0063198	0010589	0042243	0060031	0086923	
	0002498	0068182	0029234	0063476	0010877	0042546	0060110	0087124	
	0002751	0069067	0029280	0065007	0011081	0042828	0060347	0087345	
	0003330	0069106	0029332	0066364	0011085	0042925	0060458	0087672	
	0004214	0069427	0029674	0067181	0011129	0042982	0060486	0087739	
	0004484	0069707	0030066	0067605	0011298	0043069	0060711	0087969	
	0004890	0072419	0030086	0068013	0011597	0043269	0061011	0087984	
	0005040	0072455	0030875	0068094	0011636	0043426	0061217	0088167	
	0005768	0072566	0030910	0068107	0011740	0043438	0061503	0088193	
	0007536	0073290	0030967	0068186	0012098	0043746	0061604	0088442	
	0007544	0074576	0030982	0068780	0012138	0044143	0061804	0088628	
	0007654	0074767	0031977	0069073	0012215	0044384	0061813	0088676	
	0007703	0075048	0032372	0069288	0012297	0044418	0061970	0088884	
	0010076	0075333	0032522	0070251	0012827	0044541	0062209	0089012	
	0011665	0075647	0032616	0070412	0012969	0044589	0062212	0089323	
	0011797	0076008	0032981	0070744	0013253	0044592	0062319	0089360	
	0012000	0076056	0033054	0071058	0013663	0044837	0063732	0089384	
	0012084	0076244	0033500	0073678	0013739	0045202	0063762	0089508	
	0012812	0076467	0033799	0074514	0014096	0045222	0063998	0089673	
	0012938	0076478	0035680	0075255	0014199	0045294	0066241	0089958	
	0013033	0076962	0035683	0075301	0014499	0045322	0066278	0089972	
	0013614	0077133	0035979	0075683	0014580	0045569	0066281	Сумма 876	
	0013641	0077611	0036380	0075755	0014676	0045628	0066358		
	0013799	0077750	0036514	0076030	0014908	0045869	0066398	Не выпавшие бочонки:	
	0013958	0078437	0038088	0076050	0014996	0046665	0066933	12, 17,	
	0014266	0078582	0038581	0076168	0025108	0046782	0066954	32, 45,	
	0014758	0078850	0038684	0076296	0025324	0047251	0067145	56, 60,	
	0014877	0079528	0038745	0077297	0025326	0047260	0067164	67, 78,	
	0014885	0079930	0038796	0078121	0025407	0047413	0067255	82, 88.	
	0025396	0080504	0039149	0078327	0025473	0047527	0067393		
	0026248	0080538	0039626	0078855	0047736	0047542	0067424		
	0026264	0080950		0079852		0047736	0067488		
		0081128		0080351					
		0082052		0080816					
		0082655		0081037					
		0082992		0081250					
		0083523		0081301					
		0085616		0082029					
		0086059		0082792					
		0086339		0083202					
				0083352					

ТЕЛЕВИЗИОННАЯ ЛОТЕРЕЯ "BAXTLI VOQEA" ● ТЕЛЕВИЗИОННАЯ ЛОТЕРЕЯ "BAXTLI VOQEA"

ИНСТИТУТ ОТКРЫТОЕ ОБЩЕСТВО - УЗБЕКИСТАН

Институт Открытое общество - Узбекистан

представляет программу грантов на исследования (RSS) на 1999 г.
Программу проводит Фонд поддержки открытого общества (OSSF).

RSS как программа OSSF является частью сети Фонда Сороса. Цель программы - поддержка инновационных исследований в области социальных и гуманитарных наук, затрагивающих Центральную и Восточную Европу, Каспийский регион, Центральную Азию и Монголию и проводимых как отдельными учеными, так и группой ученых.

В 1999 году программа поддерживает следующие предметы (информация, данная в скобках, относится к специальным приоритетам программы, однако исследования не должны ограничиваться данными сферами):

***ИСКУССТВО И АРХИТЕКТУРА** (Гендерные аспекты в искусстве: Сравнительные исследования интересов региона; Междисциплинарные предметы, основанные на архивных исследованиях). **ЭКОНОМИКА** (Институциональные и микроэкономические основы макростабильности, а также экономический рост в странах переходного периода; Приватизация и совместное правление; Сравнительные исследования). **ОБРАЗОВАНИЕ** (Конфликт между предоставлением образования будущему гражданину и / или человеку, хорошему кадру для рынков труда? Какие тенденции доминируют?) **ИСТОРИЯ** (Основанное на архивных данных инновационное исследование истории региона со сравнительным подходом). **ЭКОЛОГИЯ ЧЕЛОВЕКА. ВОПРОСЫ ЧЕЛОВЕКА И УСТОЙЧИВОЕ РАЗВИТИЕ** (Устойчивое использование природных ресурсов - земли, воды, различных биологических ресурсов; Развитие в защищенных районах экотуризма). **ПРАВО** (Правовые основы рыночной экономики со специальным отношением к коммерческому праву, регуляциями, региональными и международными экономическими учреждениями; Криминальное право; Экологическое право; Общественное право и права человека). **ЛИНГВИСТИКА** (Исследование отдельных случаев в изменении языка в регионе; Язык и синтакс-познание, семантика-взаимосвязь; Стандартизация и микроязыки-диалекты и сохранение языка). **ЛИТЕРАТУРА** (Этническое определение и этническая вражда в регионе в 18-20 вв; Представления о Европе в регионе в 17-20 вв.; Обмен идеями в литературе и междулитературными исследованиями Востока и Запада в 20 в.; Литература и литературные исследования, граничащие с другими сферами искусства и знания). **ФИЛОСОФИЯ** (Теории действий во времена перемен; Между социальными идеологиями и новыми социальными утопиями какую роль должна играть философия в подготовке общества к будущему?). **ПОЛИТОЛОГИЯ** ("Гражданское общество" между новой политической элитой и администрацией: к новому гражданству). **СОЦИАЛЬНАЯ ПОЛИТИКА** ("Благосостояние государства" и система социального страхования на пороге технологических, экономических и демографических изменений: точнее изменение квалификаций и политики найма, пенсионная и здравоохранительная системы). **СОЦИАЛЬНАЯ ПСИХОЛОГИЯ** (Структура семьи и отношения: межличностное общение; Внутригрупповые взаимоотношения; Организационное развитие; Влияние средств массовой информации; Развитие европейских отличий; Психологическое консультирование). **СОЦИОЛОГИЯ** (Социальное участие и социальное исключение; Изменение социальной и институциональной структур; Этническое и национальное определение). **ИЗУЧЕНИЕ ГОРОДОВ И НАСЕЛЕНИЯ** (Местное правление и развитие в городах; Реструктуризация в городах - социальная, экономическая, пространственная; Демография - миграция, утечка мозгов; Продвижение и конкуренция городов; Постсоциалистическая трансформация в сельских районах).*

Предпочтение будет отдаваться исследователям моложе 45 лет и мультидисциплинарным сравнительным проектам.

*Существуют два типа грантов: **ИНДИВИДУАЛЬНЫЙ ГРАНТ И ГРУППОВОЙ**. Гранты будут выдаваться на период от шести месяцев до двух лет. Приоритет в групповых проектах будет отдаваться группам ученых, представляющих, по крайней мере, два государства, которые планируют изучать определенную тему или общий вопрос в многонациональной сравнительной перспективе.*

Размер гранта будет составлять от $100 до $ 700 в месяц в зависимости от степени занятости в проекте (полная занятость или частичная занятость), квалификации, местных условий и положения грантополучателя. Для обоих типов проектов возможно покрытие дополнительных легитимных расходов, связанных с исследованием, таких, как исследования на месте, документы, поездки и т. д.

Дальнейшую информацию и официальную форму заявки вы можете получить по следующему адресу:
Узбекистан, Ташкент -700100,
ул. Ивлева,41.
Институт Открытое общество -Узбекистан.
Tel / Fax: (3712)55-61-60,54-82-43,40-68-54
E-mail:marat@osi.freenet.uz

*Заявки должны быть представлены на английском языке в Институт Открытое общество-Узбекистан **не позднее 19 ОКТЯБРЯ 1998 г.***

АХ, ЛЕТО...

"АВИАТОР" СОБИРАЕТ ДРУЗЕЙ

Мы приехали в оздоровительный лагерь "Авиатор", что расположен в живописном уголке страны - Хумсане. Здесь выполнен капитальный ремонт спального комплекса (он прекрасно оформлен в архитектурном плане), построена новая площадка для праздничного костра, подведен новый водопровод, отремонтировано все сантехническое оборудование, выполнены отделочные работы плавательного бассейна и павильона игровых кружков. Кроме того, стены спальных корпусов, столовой и игровых комнат напоминают сказку. Так выполнила заказ художественно-оформительская бригада Александра Бронникова из фирмы "Сканер-Бесм". В лагере установлены видеоаппаратура, спутниковая антенна, построена игротека. В гостях побывали артисты кукольного театра, театра оперетты, ансамбль "Полет".

Побывали ребята на экскурсиях и встречах, участвуют в диспутах и походах.

Профком Ташкентского аэропорта приобрел для укрепления здоровья детей гематоген, налажено пятиразовое питание. В наши дни, когда из-за материальных проблем не все семьи могут приобрести путевки в детские загородные лагеря отдыха, авиаторам путевки в свой обходятся вполне по доступным ценам, а то и бесплатно.

Кроме того, в "Авиаторе" отдыхают почти сто детей авиаработников из зоны экологического бедствия в Приаралье. Кроме того, здесь отдыхают 30 ребятишек дома № 23 мехрибонлик. О них позаботились шефы - авиакомпания "Узбекистон хаво йуллари", руководители столичного аэропорта.

Славно живется ребятам в лагере: концерты, олимпиады, смотры, танцы. И за всем этим - правильная организация отдыха, питания, воспитание трудовых навыков - стоит кропотливый труд директора "Авиатора" педагога сергелийской школы Лидии Васильевны Парфеновой, старшего воспитателя Елены Лапиной, старшей вожатой Рабигуль Юсуповой и их коллег.

В первой смене отдохнуло 365 детей. Второй смене счастливчиков лето обещает еще много интересного. Но главное остается прежним - дух дружбы, романтика песен у ночного костра и сны в горах.

Аркадий Гринкевич.

КОСТРЫ, ПЕСНИ, ПОХОДЫ И ИГРЫ

И ВСЕ ЭТО НЕСМОТРЯ НА БОЛЬШУЮ ЖАРУ...

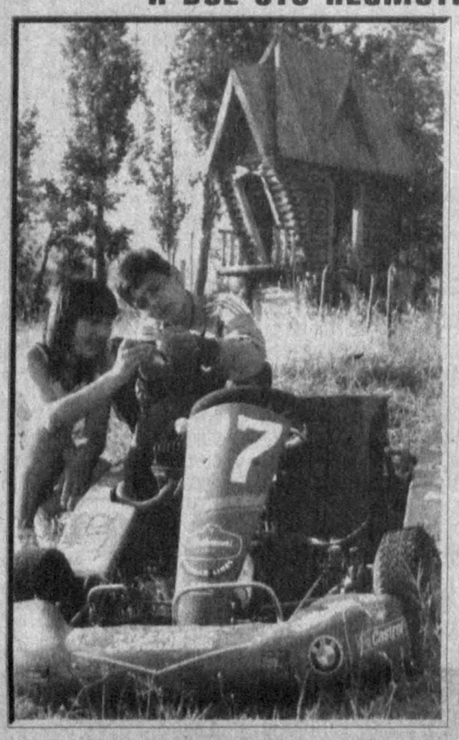





Каникулы в горах

Звонкие веселые голоса детворы эхом разносятся в предгорьях Западного Тянь-Шаня. В этих местах чарующий пейзаж: с шумом сквозь скалы стекают в долину речушки, на склонах алычевые и ореховые сады, чистый прозрачный воздух.

Только в живописных урочищах Бостанлыкского района Ташкентской области более семидесяти санаториев, туристских спортивных баз и детских оздоровительных лагерей от крупных промышленных предприятий и организаций.

Так, в здравнице "Семург" профсоюза госучреждений за одну смену лета отдыхают более 600 школьников. Коллектив воспитателей, вожатых, физруков, музыкантов и других работников, руководимый кандидатом педагогических наук Данилом Исмаиловичем Абдуллаевым, делает все, чтобы отдыхающей детворе было весело и интересно. Ребята занимаются спортом, участвуют в соревнованиях, проводят праздники песни и танца. Плавать детвору учит мастер спорта Ольга Селюкова.

А многие любят теннис, и всегда на кортах здравницы много мальчишек и девчонок, которых приобщает к этому замечательному, красивому виду спорта опытный теннисист Алексей Ефремов.

Много лет водит отряды в горы физрук Валерий Умарович Джумабеков. В часы досуга работают кружки росписи по дереву, кройки и шитья, вязания, моделирования ракет и самолетов.

В комнатах духовности и просветительства и в библиотеке всегда много детей. На полках здесь более 6 тысяч книг по истории, культуре, религии Узбекистана, биографии великих мыслителей Востока, классика, мир приключений. Многие книги на узбекском, русском и английском языках. Были встречи с детскими писателями Сафаром Барноевым и Якубом Ходжаевым.

А какие интересные конкурсы песен и танцев проводят здесь!

Недавно все стали участниками праздника народных традиций. Знакомились с древними обычаями народов Узбекистана, учились готовить сумаляк, принимали участие в соревнованиях по национальным видам спорта, изучали восточные танцы.

А к вечеру вся дружина и гости смотрели увлекательное шоу лауреатов республиканских и международных конкурсов молодежных музыкальных коллективов - детского ансамбля "Аладдин", ставшего продолжением красочного праздника народных традиций.

Ефим Лейтман.
Фото автора.

БАНКИ РАСЩЕДРИЛИСЬ

Принял первых школьников оздоровительный лагерь "Солнышко" в живописном месте лесничества хозяйства. Всего пять месяцев потребовалось коллективу акционеров Андижанского СУ-4, чтобы возвести такой уютный очаг отдыха, который в комфортабельности не уступает знаменитому "Артеку". Среди тополиной рощи появились аллеи, беседки, качели. Есть бассейн, стадион, городок аттракционов, библиотека. Кинотеатр вечерами приглашает детей на просмотр фильмов, проводится масса интереснейших мероприятий.

Строительство объекта финансировало областное отделение Центрального банка Республики Узбекистан.

В организации отдыха ребят не остались в стороне местные Андижанбанк, Пахтабанк, Галабанк, Халкбанк, Тадбиркорбанк. Благодаря их поддержке досуг школьников почти не отражается на бюджете семьи. Родители оплачивают всего 10 процентов от стоимости путевки. А ребятам из многодетных семей, детских домов отдыха путевки предоставляются бесплатно.

Работники банков в день торжественного открытия "Солнышка" устроили большой праздник, пригласили артистов кукольного театра, музыкального молодежного ансамбля. Все было приятно детям: концерты, показы фильмов, аттракционы, катание на качелях и разных сортов мороженое. После торжества дети отправились в поход в тополиную рощу.

Нурмухаммад Ватанияр.
Соб.корр."Правды Востока".
Андижанская область.

ХОРОШЕГО ОТДЫХА!

220 детей-сирот из разных домов мехрибонлик республики отправились на летний отдых.

Летний отдых в кругу своих друзей - чем не праздник для детской души? Праздник, который поможет изгладить боль и обиды прошлого.

Прекрасное место в Ташкентской области - зону отдыха "Ешлик" - в нынешнем сезоне Министерство народного образования предоставило специально для воспитанников домов мехрибонлик. За три смены здесь отдохнут многие ребята. А кто не попадет сюда, для тех открыты благодаря спонсорам другие учреждения отдыха. Как, например, для 50 ребятишек из дома мехрибонлик № 21 Ташкента, об отдыхе которых позаботился Ташкентский городской совет профсоюзов.

Охон Шарипов.



СЕМЬЯ ХУДОЖНИКОВ

Я знакома со многими семьями, где муж и жена художники, однако семья Байматовых выделяется каким-то особым отношением друг к другу. И это неудивительно, ведь оба они - и Гайрат, и Людмила - личности, каждая из которых индивидуальна и достаточно широко известна.

Гайрат Байматов - заслуженный деятель искусств Узбекистана, в 1996 году его заслуги отмечены серебряной медалью Академии художеств Узбекистана. Людмила Байматова известна как художник-модельер, последние три года она создает коллекции вечерних женских туалетов.

...Встретились и поженились они в Харькове, куда Гайрат приехал учиться в художественно-промышленный институт. Людмила тогда училась в институте культуры на отделении технической информации. Там же на Украине у них родился сын, которого назвали Тимуром. В 1976 году семья Байматовых переезжает в Ташкент, Гайрат начал преподавать в Республиканском художественном училище имени П. Бенькова, а Людмила продолжала учиться на отделении театрального костюма этого училища. Это, конечно, не было случайностью. После вуза, уже имея специальность, изменить свой род деятельности - для этого нужны веские причины. Желание заниматься моделированием костюмов было у Людмилы с детства. Рисовала она неплохо, тем более, когда дома под рукой было все для этого необходимое - и краски, и бумага, и холсты. И, что немаловажно, внимание и понимание мужа - первого учителя.

Так возникла семья художников. Сын, которому уже 26 лет, не "пошел в искусство". Решил заняться точными науками в соответствии с веянием времени, и стал программистом по окончании Харьковского университета.

Взаимоотношения Гайрата и Людмилы, несмотря на более чем полувековой стаж совместной жизни, не растеряли романтики. О взаимном уважении видно по тем фотографиям, где Тимур целует руки своей невесты, по тем репликам Людмилы, когда она неназойливо отмечала, как обвораживающе на женщин действуют цветы и конфеты, преподнесенные мужчиной...

В разговоре речь зашла о выставке, которую в гостинице "Империал" устроила галерея "Мастер", когда Гайрат и Людмила представили свои впечатления о поездке в Бельгию. Имя Гайрата Байматова по рейтингу прошлого года входит в десятку ведущих живописцев Узбекистана. И это определено тем, что он занимает свою нишу в изобразительном искусстве. В апреле этого года в Германии в числе других художников Гайрат Байматов представлял искусство нового Узбекистана.

Его произведения отличаются тем, что в них на первый план выходит элемент условности, сказочности, фантастичности. Сложные иносказательные конструкции отличают одну из его картин "Ургут", показанных немецкому зрителю на упомянутой выставке. На фоне гор и плоских крыш глиняных домов он изобразил женские фигуры, закутанные в традиционные одежды. Эти женщины выглядят такими же загадочными, как и горные вершины, где образ солнца воспринимается знаком-символом, будто вышитым женскими руками, где птицы, деревья и цветы словно ожили с ургутского сюзане.

Байматов, создавая картины-притчи, демонстрирует готовность работать в разнообразных художественных традициях. Художник исходит из того, что современное человечество принадлежит к высокоразвитой и раскрытой культуре, где ничто не замалчивается, нет узости понимания и ограничений. А притча - это и есть обращение к людям понимающим, умеющим читать нечто сверх того, что непосредственно изображено. Образы, созданные фантазией художника с опорой на фольклор, соединяются в творчестве Байматова с реальностью. Атмосфера проблематичности, многозначности определяется драматургией построения композиций, сопровождающейся интонацией гротеска, иронического парадокса.

Творчество Людмилы Байматовой связано прежде всего с отделением театрального костюма, где она преподавала с 1981 года. Несколько лет она делала коллекции для подростков в Театре мод в Харькове, где дети с помощью взрослых осуществляли и затем демонстрировали свои вязаные изделия.

С 1996 года Людмила Байматова работает в Ташкенте. Сегодня ее имя стало в моде Узбекистана символом безупречного вкуса. В ее изысканных моделях всегда есть то, что определяет день завтрашний. Умение заглянуть чуть-чуть вперед определило и успех показов ее вечерних туалетов весной этого года на самых престижных подиумах Ташкента. Многие из ее костюмов демонстрируются в технике батика. Причем она работает без предварительных эскизов, прямо на ткани. Возможно, к этому ее побудило владение техникой акварельной живописи, которая "культивируется" в семье Байматовых. Ошибиться в батике нельзя. А мотивы - это цветы, которые не переводятся в их квартире, это натюрморты из листьев, фруктов... Причем цветочные мотивы всегда орнаментальны и декоративны. Я как женщина была восхищена "Натюрмортом", сделанным на шифоне, его тонкостью и изяществом. Она единственная сегодня в республике художница, которая создает произведения пастелью на ткани. Уникальность этих композиций в том, что, помимо сюжета, они имеют необычную фактуру и необыкновенно выразительны, меняя свои оттенки от фона, от освещенности. В этом их сходство с витражами, их так и называют - текстильные витражи.

На мой вопрос, откуда Людмила черпает идеи для своих моделей, она ответила: "Идеи подсказывает материал, который попадается мне на глаза".

Свое отношение к миру Гайрат и Людмила выражают в творчестве, которое стало смыслом их жизни, этим они и интересны для нас, зрителей и почитателей.

Гульсара Бабаджанова.
Кандидат искусствоведения.

НА СНИМКАХ: Гайрат Байматов; модели из коллекции Л. Байматовой.

Милосердие

ПОМОГЛИ ПОЛУЧИТЬ ПАСПОРТ

Паспорта нового образца помогли получить пенсионерам, ветеранам войны и труда, проживающим на территории Давлатабадского района Наманганской области, зарегистрированные здесь частные коммерческие фирмы и малые предприятия. Они полностью взяли на себя расходы, связанные с обменом документов.

С их помощью обменять свои паспорта смогли около 300 человек. Благотворительная акция коммерческих структур района продолжается: под свою опеку они решили взять также членов малообеспеченных семей, оставшихся без кормильца.

Инициативу давлатабадских предпринимателей решили поддержать и бизнесмены других районов области.

Н.Ходжаева.
Корр. УзА.

ПОСВЯЩЕНА ПРАЗДНИКУ

Выставка произведений скульптуры и акварелей открылась в Научно-исследовательском институте искусствоведения при Академии художеств Узбекистана.

На выставке, посвященной семилетию независимости, приняли участие известные скульпторы и художники нашей страны с произведениями, созданными в последние годы.

(УзА).

ЕСЛИ ВЫ ХОТИТЕ ОЗДОРОВИТЬСЯ

Внимание! с 9 по 16 июля на натуральный продукт "Супер-сжигатель жира № 1" скидка - 30 процентов!

Вам за сорок, вы стали уставать, появились вялость и апатия. Многое, что радовало вас, стало обыденным и малоинтересным; появились боли в суставах, ухудшилась память, увеличился вес, чаще стали появляться в амбулаторной карте новые записи врачей с новыми диагнозами...

Вы стали задумываться, что же делать? Решения не находите.

С вами все ясно. Вам необходимо осуществить оздоровление организма биологически активной пищевой добавкой, выпускаемой Национальной академией питания США. Название препарата - СУПЕР-ГОЛДЕНСИЛ. Это уникальное по своему воздействию на организм человека натуральное средство, состоящее из желтокорня и корней растения Black pson.

Главной особенностью этого препарата является способность осуществить очищение организма от шлаков, тяжелых металлов, радионуклидов, что способствует общему оздоровлению организма. Многие, кто успел принять хотя бы половину курсовой дозы, отмечают улучшение общего самочувствия, а также улучшение состояния кожи за счет нормализации соотношения калия и натрия. Происходит очищение артериального кровоснабжения, венозной и лимфатической систем; очищению подвергся и желудочно-кишечный тракт.

При употреблении 1-2 капсул Супер-Гликосила пациенты отмечают увеличение суточного диуреза (количество мочи) на 40-50 процентов. При этом сохраняются хорошее самочувствие, высокая физическая активность.

Благодаря существенному антибактериальному действию препарата происходит оздоровление хронических очагов воспаления, поддерживаемых в организме различными болезнетворными микробами: кишечной палочкой, стафилококками и др.

Снижение концентрации холестерина и триглицеринов на 14-44 процента соответственно связано с желчегонным действием желтокорня, что подтверждается снижением концентрации билирубина в сыворотке крови.

Очиститель прекрасно тонизирует психоэмоционально, а также снижает депрессию.

Закладывая программу питания на длительное время, препарат предупреждает отложение жира, что делает его незаменимым помощником всем средствам для похудения.

Благодаря всестороннему комплексному воздействию препарата на многие ведущие системы организма достигается усиление иммунной (защитной) системы организма.

Препарат хорошо переносится всеми пациентами. При его приеме не возникают побочные эффекты, а наоборот, у больных гипертонической болезнью употребление препарата сопровождается улучшением общего состояния, выраженный мочегонный и мягкий желчегонный эффекты дополняют палитру функциональных возможностей данной пищевой добавки.

Умеренное снижение веса тела пациентов осуществляется на фоне позитивных изменений биохимических показателей, которые характеризуют водноэлектролитный, липидный, углеводородный обмены.

Больные сердечно-сосудистой патологией могут использовать этот уникальный оздоровительный препарат под наблюдением врача.

Для справки:

Получить бесплатную врачебную консультацию вы можете с 9-00 до 19-00, без перерыва и выходных дней в кабинете профилактической терапии, расположенном в центральной поликлинике Шайхантахурского района по адресу:

ул. Абая, 5 (метро "Навои"). Тел. 144-39-06.

Здесь также можно приобрести биологически активные добавки к пище производства Национальной академии питания США:

* "ПРО-МЭН-ЭКСТРА" - натуральный продукт, применяемый при профилактике аденомы, простаты и воспалительных процессов предстательной железы;

* "СУПЕР ГОЛДЕНСИЛ" - натуральный профилактический продукт, способствующий очищению организма от шлаков и токсинов;

* "СУПЕР-СЖИГАТЕЛЬ ЖИРА № 1" - натуральный продукт, нормализующий обмен веществ и уменьшающий жировые отложения без применения специальных диет и физических нагрузок;

* "СУПЕР-ЙОХИМБЕ ЭКСТРАКТ" - натуральный продукт для повышения потенции и профилактики простатита;

* "АКУЛИЙ ХРЯЩ" - натуральное противовоспалительное, противоопухолевое профилактическое средство, повышающее защитные свойства организма;

* БИОДОБАВКА ПРОИЗВОДСТВА РОССИИ "ИНУЛИН" (концентрат топинамбура) - природный регулятор уровня сахара в крови. Улучшает обмен веществ при заболеваниях сахарным диабетом, атеросклерозом, ожирением, очищает организм от шлаков и токсинов.

ШАХМАТНЫЕ ВЕЧЕРА

Раздел ведет кандидат в мастера спорта Улугбек Эльбеков

МАСТЕРА ИТАЛЬЯНСКОЙ ШКОЛЫ

Знакомим с итальянскими шахматистами XVI-XVII веков, мастерами, творчество которых связывают с понятием "итальянская школа". Их партии отмечены стремлением к гамбитной игре, к жертвам фигур и пешек ради выигрыша времени для развития фигур, вскрытия линии и создания атаки на короля соперника.

Итальянские мастера не думали о защите, предпочитая контратаку. У них подготовка к атаке начиналась, как правило, в дебюте. Белыми они избирали королевский и итальянский гамбиты. Значение мастеров итальянской школы в том, что они показали красоту шахмат, богатые комбинационные возможности, положили начало систематическим исследованиям гамбитов, изучению ряда эндшпилей, особенно тех, где фигуры борются друг с другом.

Яркими представителями этих воззрений были Д. Греко, А. Сальвио, Д. Полерио. Джоакино Греко (1600-1634 гг) - сильнейший шахматист своего времени. Юношей покинув Италию, он много путешествовал. Во Франции, Испании, Англии побеждал лучших шахматистов этих стран. Своей славе Греко в основном обязан рукописным трактатам о шахматах, разные редакции этих трактатов датированы 1619-1625 годами. Рукопись представляет собой сборник 150 партий с примечаниями и вариантами. Ценны анализы вариантов королевского гамбита и итальянской партии.

После смерти Греко, в 1656-м, трактат был издан на английском языке. Он много переиздавался, в том числе на французском, голландском, итальянском языках. Игра Греко отличалась комбинационным блеском, современников поражали его смелые атаки.

Другим основоположником итальянской школы был теоретик Александр Сальвио (1570-1640 гг.). Он автор руководства, которое вышло в 1604 -м и переиздано в 1634-м. Большинство дебютных вариантов Сальвио относятся к королевскому гамбиту и итальянской партии. Сальвио также дал ряд ценных исследований эндшпиля. Известен он и как автор пьесы в стихах на шахматную тему "Скакайда", изданной в 1612-м, и повести "Путтино, или Странствующий рыцарь" о жизни одного из первых европейских мастеров, итальянском шахматисте Леонардо (1542-1587 гг.).

Еще один основоположник итальянской школы Джулио Полерио - крупнейший мастер конца XVI и начала XVII века. Его дневник, в который он включал записи партий современников, явился основой рукописи, над которой он работал в 1585-1590 гг, был издан в 1874-м. Рукопись Полерио раскрывает заметный прогресс в области дебютной теории и комбинационной игры. У него встречаются дебюты четырех коней, защита двух коней, центрального гамбита. Он разработал несколько окончаний, имеющих значение для теории эндшпиля.

В ЧАСЫ ДОСУГА



ЗАДАЧА.
Мат в два хода.

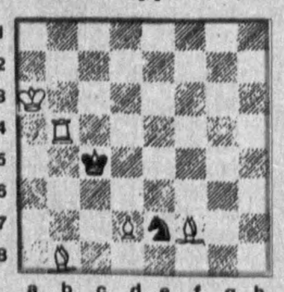

ЗАДАЧА.
Мат в три хода.



ЗАДАЧА.
Мат в четыре хода.

"СЕМЬЯ И ЭКОЛОГИЯ ГЛАЗАМИ ДЕТЕЙ"

Республиканский смотр-конкурс под таким названием объявлен Международным фондом экологии и здоровья "Экосан" совместно с обществом "Соглом бола" и инициативной группой благотворительного общества "Бахтли келажагимиз". Ознакомлению с целями и задачами этого конкурса была посвящена встреча, состоявшаяся в фонде.

В ней приняли участие представители министерств, ведомств, общественных объединений республики, а также международных организаций, иностранные дипломаты, аккредитованные в Узбекистане.

Детский конкурс проводится в три тура по 5 номинациям. Среди них - литературное, художественно-прикладное творчество, видео-и фотосюжеты, а также рассказы на тему "Уголок живой природы в доме". Последний, общереспубликанский тур, должен завершиться до декабря этого года. Победителей ждут ценные призы и подарки.

На основе полученных в ходе смотра-конкурса материалов в городах и районах республики будут проведены выставки "Дети о семье, экологии, здоровье", организованы радио- и телепередачи. Лучшие работы будут также опубликованы в специальных экологических сборниках, календарях, альбомах.

Анна Иванова.
Корр.УзА.

Прием рекламы в "ПВ"
с 9.00 до 18.00,
кроме субботы
и воскресенья
Комн. 439 и 442.

Руководство и личный состав УВД на транспорте МВД Республики Узбекистан выражают глубокое соболезнование ветерану органов внутренних дел полковнику милиции в отставке Б.Б.Псхациеву в связи со смертью сына

ПСХАЦИЕВА Сергея Борисовича.

ПРАВДА ВОСТОКА
Индекс: 64572
Рег. № 3

Главный редактор А. Т. Пукемов
Редакционная коллегия: И. Абдукаримов, В. Дегтярев (отв. секретарь), С. Зинин, Л. Кабиров, П. Ким, Г. Лю (зам. главного редактора), С. Мансуров-Ковригенко, Ф. Муминов, М. Хазраткулов, Ю. Хамдамов, Б. Хасанов (зам. главного редактора), Р. Шагулямов.

НАШ АДРЕС:
700000, Ташкент, ГСП, ул. Матбуотчилар, 32.
Телефон для справок: 33-15-20.

Редакция рукописей не рецензирует и не возвращает. Мнения авторов публикуемых материалов могут не отражать позиции редакции.

РЕКЛАМА, ОБЪЯВЛЕНИЯ:
Отдел рекламы "Правды Востока". Тел.: 133-70-98, 136-57-12, комн. 439, тел./факс (371)133-70-98.
Агентство "Правды Востока - ЭКО". Тел.: 133-58-90, 132-00-20, комн. 429, факс (3712) 33-58-90.

Выходит 5 раз в неделю.
Способ печати - офсетный, формат А-2, объем 2 п.л.
Время подписания в печать по графику 21.00.
Время подписи 21.30

Типография издательско-полиграфического концерна "Шарк". Адрес предприятия: ул. Буюк Турон, 41.
Заказ Г-0157