...Палата УзССР ... 9 10 98

СОЦИАЛЬНО-ЭКОНОМИЧЕСКАЯ И ОБЩЕСТВЕННО-ПОЛИТИЧЕСКАЯ ГАЗЕТА РЕСПУБЛИКИ УЗБЕКИСТАН

ОСНОВАНА 2 АПРЕЛЯ 1917 ГОДА

ПРАВДА ВОСТОКА

18 июля 1998 года суббота

№ 139 (23826)

УЧРЕДИТЕЛЬ – КАБИНЕТ МИНИСТРОВ РЕСПУБЛИКИ УЗБЕКИСТАН

Цена свободная

С ХОРОШИМИ ПОКАЗАТЕЛЯМИ

завершил полугодие 10-тысячный коллектив акционерно-производственного объединения "Узметкомбинат"

Темпы роста по сравнению с аналогичным периодом прошлого года составили 112,1 процента, в том числе по выплавке стали - 119,8, прокату - 108,6, выпуску помольных шаров для горнорудной промышленности Узбекистана - 214,9 процента. За минувшее полугодие бекабадцами освоено около 500 миллионов сумов капитальных вложений или в 3 с лишним раза больше, чем за 6 месяцев 1997 года.

- В нынешнем году мы экспортировали продукции на 6 миллионов долларов США. Тем не менее наши прогнозы на сей счет пока не оправдались. И потому думаем подключить дополнительные резервы, - говорит генеральный директор АПО "Узметкомбинат", депутат Олий Мажлиса республики Александр Касымович Фарманов. - Отрадно, что вновь заработала линия по выпуску эмальпосуды, пользующейся огромным спросом у населения. С завершением реконструкции наши возможности значительно расширятся. Уже в начале будущего года мы намерены наладить у себя прокат дефицитных помольных шаров диаметром 120 миллиметров.

Скоро вместо трех существующих на комбинате заработает одна уникальная сталеплавильная печь, обладающая суммарной мощностью. Плавка в новой печи вместо 3,5 часа будет длиться всего 90 минут. Затем раскаленный металл в агрегате комплексной обработки стали автоматически доведется до нужной кондиции. Такая современная технология откроет возможность варить не только рядовые марки стали, как сегодня, но и конструкционные, легированные. Расширится ассортимент выпускаемой продукции, появится возможность ее сертифицирования по международным стандартам.

Виталий Магай.
Соб. корр. "Правды Востока".

г. Бекабад.

СЕЛЬСКИЕ БУДНИ

ПОЛЮБИЛСЯ "КЕЙС" КОМБАЙНЕРАМ

Фото Холмата Мирзакаримова.

- Такой урожай да на такой машине, как мой "Кейс", убирать одно удовольствие, - говорит механизатор ширкатного хозяйства "Сырдарья" Сырдарьинского района Шодияр Тураев. - На поле колос к колосу, а "Кейс" безотказен.

Такого же мнения придерживается и его напарник Боходир Рузикулов. Доволен урожаем колосовых и агрономом хозяйства Эсонбай Умурзаков. По его мнению, на круг получится никак не меньше 35 центнеров зерна.

- На убранных площадях, - говорит он, - сразу же высеваем повторные культуры - кукурузу и картофель.

На две тысячи гектаров раскинулась хлебная нива хозяйства. В уборке заняты два "Кейса" и шесть российских комбайнов. Жатва идет споро. На сегодняшний день колосовые сняты с полутора тысяч гектаров площади.

- Хлебоуборочная и доставка зерна в закрома идет по графику, - это слова председателя "Сырдарьи" Абдукарима Мансурова. - На приемные пункты отправлено 3200 тонн зерна. Для механизаторов и транспортников созданы все условия. Лучшие материально и морально поощряются.

В. Алехин.

НА СНИМКАХ: агроном хозяйства Эсонбой Умурзаков (слева), механизаторы Шодияр Тураев и Боходир Рузикулов; идет уборка колосовых; вот оно, золотое зерно нового урожая.

ВРУЧЕНЫ ВЕРИТЕЛЬНЫЕ ГРАМОТЫ

На прошлой неделе Чрезвычайный и Полномочный Посол Республики Узбекистан в США С.Сафаев вручил верительные грамоты Чрезвычайного и Полномочного Посла Республики Узбекистан в Канаде (по совместительству) генерал-губернатору Канады Р.Ле Бланку.

В ходе состоявшейся беседы генерал-губернатор выразил поддержку ходу политических реформ в республике, отметил стабилизирующую роль Узбекистана в Центральной Азии и его активное участие в деятельности международных организаций. Была выражена заинтересованность в налаживании межгосударственного диалога и обсуждены перспективные направления узбекско-канадского сотрудничества.

ИА "Жахон".

ПОДПИСАНЫ ДОКУМЕНТЫ

Члены делегации Конфедерации профсоюзов Азербайджана во главе с председателем Саттаром Мехбалиевым посетили Федерацию профсоюзов Узбекистана.

В ходе встречи гости были ознакомлены с деятельностью профсоюзов нашей страны. Они интересовались работой профсоюзов по защите прав трудящихся, созданию условий для их труда и отдыха. В свою очередь, гости рассказали о деятельности Конфедерации профсоюзов Азербайджана, о ее структурных образованиях. Во время беседы стороны обменялись мнениями по дальнейшему укреплению сотрудничества между профсоюзными организациями двух стран.

В заключение встречи было подписано соглашение о сотрудничестве между Федерацией профсоюзов Узбекистана и Конфедерацией профсоюзов Азербайджана. Документ подписали председатель Федерации профсоюзов Узбекистана Дильбар Джахонгирова и председатель Конфедерации профсоюзов Азербайджана Саттар Мехбалиев.

Во встрече принял участие Чрезвычайный и Полномочный Посол Азербайджана в Узбекистане Айдин Азимбеков.

(УзА).

ПОБЕДА ХЛЕБОРОБОВ ТАШКЕНТСКОЙ ОБЛАСТИ

Дехкане столичной области добились успеха, внеся достойный вклад в обеспечение зерновой независимости страны. В этом году на 115,3 тысячи гектаров были посеяны высокоурожайные сорта пшеницы. Наладив образцовый уход за посевами, земледельцы вырастили высокий урожай. Государству сдано более 230 тысяч тонн зерна. Большой вклад в победу внесли дехкане Бекабадского, Уртачирчикского, Чиназского, Янгиюльского и Пскентского районов.

Хлеборобы решили сдать государству еще 10 тысяч тонн зерна.

Н.Душаев.
Корр.УзА.

СОВЕЩАНИЕ ХЛОПКОРОБОВ

В коллективном хозяйстве имени Хамзы Нарпайского района состоялось совещание работников агротехнического комплекса Самаркандской области. Его вел хоким области А.Мардиев.

На совещании обсуждались задачи, поставленные Президентом Исламом Каримовым во время встречи с дехканами Самаркандской области. Выступившие отметили, что в области достигнуты значительные результаты в социально-экономическом развитии, дальнейшем углублении реформ. Например, успешно выполнен государственный план-заказ по сдаче зерна. Активно развивается семенное зерноводство. В настоящее время внимание руководителей всех уровней привлечено к организации работы в сельском хозяйстве на современном уровне, развитию семейного подряда, увеличению материальной заинтересованности дехкан в результатах своего труда.

На совещании также были рассмотрены вопросы усиления ухода за хлопчатником, тщательной подготовки к уборке хлопка, создания необходимых культурно-бытовых условий для тружеников полей. Участники совещания ознакомились с работой, проводящейся в этом отношении в Пахтачинском и Нарпайском районах области.

Х. Шукуров.
Корр.УзА.

ПОСТАНОВЛЕНИЕ
КАБИНЕТА МИНИСТРОВ РЕСПУБЛИКИ УЗБЕКИСТАН

О мерах по формированию сельскохозяйственных кооперативов (ширкатов) в соответствии с законодательными актами по реформированию сельского хозяйства

В целях обеспечения реализации Закона Республики Узбекистан "О сельскохозяйственном кооперативе (ширкате)", Программы углубления экономических реформ в сельском хозяйстве на период 1998-2000 годы, формирования класса реальных собственников на селе, создания необходимых правовых условий для образования сельскохозяйственных кооперативов (ширкатов) на основе внедрения имущественных паев Кабинет Министров постановляет:

1. Принять к сведению и руководству, что в соответствии с Земельным кодексом Республики Узбекистан и Указом Президента Республики Узбекистан от 18 марта 1998 года № УП-1973 "О Программе углубления экономических реформ в сельском хозяйстве на период 1998-2000 годы" крупное товарное сельскохозяйственное производство в республике, прежде всего хлопководство и зерноводство, осуществляется сельскохозяйственными кооперативами (ширкатами), основанными на паевых началах и семейном (коллективном) подряде.

В соответствии с этим, одобрить разработанный Министерством сельского и водного хозяйства Республики Узбекистан, Узмясомолпромом, компанией "Узплодоовощвинпром-холдинг" график преобразования по мере готовности коллективных предприятий (колхозов) в сельскохозяйственные кооперативы (ширкаты).

2. Утвердить:

Порядок реорганизации действующих коллективных хозяйств в сельскохозяйственные кооперативы (ширкаты);

Типовое положение о комиссии по реорганизации сельскохозяйственных предприятий на основе внедрения имущественных паев;

Примерный устав сельскохозяйственного кооператива (ширката);

Типовое положение о порядке формирования и использования уставного фонда сельскохозяйственного кооператива (ширката);

Типовое положение о порядке формирования и использования неделимого фонда сельскохозяйственного кооператива (ширката);

Типовое положение о порядке формирования, распределения имущественных паев и выплаты дивидендов по ним в сельскохозяйственном кооперативе (ширкате) и форму типового свидетельства об имущественном пае;

Типовое положение о семейном (коллективном) подряде в сельскохозяйственном производстве.

3. Совету Министров Республики Каракалпакстан, хокимиятам областей, Министерству сельского и водного хозяйства Республики Узбекистан, компании "Узплодоовощвинпром-холдинг", ассоциации "Узмясомолпром" с учетом местных условий в период до 2001 года принять организационные меры по реорганизации действующих коллективных хозяйств в сельскохозяйственные кооперативы (ширкаты), основанные на паевых началах, организации фермерских хозяйств и их объединений.

При реорганизации действующих коллективных хозяйств (колхозов) в сельскохозяйственные кооперативы (ширкаты) предельную численность работников определять на основе установленных нормативов затрат труда на единицу продукции, посевной площади.

4. Рекомендовать руководителям сельскохозяйственных предприятий на основе Типового положения о семейном (коллективном) подряде в сельскохозяйственном производстве с участием специалистов и членов (работников) этих предприятий в трехмесячный срок разработать и утвердить в установленном порядке Положение о семейном (коллективном) подряде.

5. Госкомимуществу, Министерству сельского и водного хозяйства, Министерству юстиции, Министерству труда, Министерству макроэкономики и статистики Республики Узбекистан, компании "Узплодоовощвинпромхолдинг", Палате товаропроизводителей и предпринимателей, Совету Министров Республики Каракалпакстан и хокимиятам областей обеспечить оказание правовой, методической и практической помощи действующим коллективным хозяйствам в реорганизации их в сельскохозяйственные кооперативы (ширкаты) и другие формы хозяйствования, в организации работы на новых условиях, определении стоимостной оценки земли и имущества, размеров уставного, неделимого, паевого фондов, имущественных паев, введении семейного (коллективного) подряда.

6. Госкомимуществу, Министерству сельского и водного хозяйства Республики Узбекистан:

в месячный срок издать и довести до мест нормативные документы, рекомендации и другие издания, касающиеся реорганизации действующих коллективных хозяйств в сельскохозяйственные кооперативы (ширкаты) и другие формы хозяйствования;

оказать содействие коллективным хозяйствам в изготовлении форм именных свидетельств, подтверждающих имущественные права пайщиков.

7. Министерству сельского и водного хозяйства Республики Узбекистан, Совету Министров Республики Каракалпакстан, хокимиятам областей систематически анализировать ход проведения экономических реформ в сельском хозяйстве, обобщать и широко распространять передовой опыт хозяйств по формированию класса собственников на селе.

8. Узтелерадио, Госкомпечати Республики Узбекистан организовать специальные передачи и рубрики по освещению вопросов реорганизации сельскохозяйственных предприятий в ширкаты и созданию класса собственников на селе.

9. Контроль за выполнением настоящего постановления возложить на первого заместителя премьер-министра Республики Узбекистан Джурабекова И.Х.

Председатель Кабинета Министров И. Каримов.

г.Ташкент,
15 июля 1998 г.

ПОСТАНОВЛЕНИЕ
КАБИНЕТА МИНИСТРОВ РЕСПУБЛИКИ УЗБЕКИСТАН

О сроках и мерах по реализации законов Республики Узбекистан "О фермерском хозяйстве" и "О дехканском хозяйстве"

В целях реализации законов Республики Узбекистан "О фермерском хозяйстве", "О дехканском хозяйстве" и повышения роли дехканских и фермерских хозяйств в производстве сельскохозяйственной продукции Кабинет Министров постановляет:

1. Совету Министров Республики Каракалпакстан, хокимиятам областей и районов:

в срок до 1 октября 1998 года провести во всех районах инвентаризацию действующих дехканских (фермерских) хозяйств на их соответствие положениям и нормам, предусмотренным в Земельном кодексе и Законе Республики Узбекистан "О фермерском хозяйстве", и осуществить их перерегистрацию;

совместно с Министерством сельского и водного хозяйства Республики Узбекистан, Ассоциацией дехканских и фермерских хозяйств Узбекистана в каждом районе создать комиссии по аттестации глав действующих дехканских (фермерских) хозяйств и перерегистрации этих хозяйств в фермерские хозяйства, а также преобразованию действующих личных подсобных хозяйств в дехканские хозяйства.

Аттестационным комиссиям обратить внимание на владение главами фермерских хозяйств глубокими знаниями и квалификацией по применению передовых агротехнических методов для получения высокого урожая, эффективному использованию семян, удобрений и водных ресурсов, повышению продуктивности скота и птицы.

2. Утвердить:

Порядок аттестации глав действующих дехканских (фермерских) хозяйств и перерегистрации указанных хозяйств в фермерские хозяйства;

Примерный устав фермерского хозяйства;

Порядок предоставления земельных участков гражданам в долгосрочную аренду для ведения фермерского хозяйства;

Порядок преобразования действующих личных подсобных хозяйств в дехканские хозяйства.

3. Совету Министров Республики Каракалпакстан, хокимиятам областей и районов, Ассоциации дехканских и фермерских хозяйств Узбекистана до 1 октября 1998 года информировать Кабинет Министров о результатах перерегистрации действующих дехканских (фермерских) хозяйств в фермерские хозяйства.

По результатам инвентаризации и перерегистрации фермерских хозяйств Министерству макроэкономики и статистики Республики Узбекистан внести соответствующие уточнения в статистическую отчетность.

4. Контроль за выполнением настоящего постановления возложить на первого заместителя премьер-министра Республики Узбекистан Джурабекова И.Х.

Председатель Кабинета Министров И. Каримов.

г.Ташкент,
15 июля 1998 года.

В ИНТЕРЕСАХ СЕМЬИ

В Фергане состоялась сессия областного совета народных депутатов. В ней приняли участие депутаты Олий Мажлиса, избранные от области, хокимы городов и районов, представители правоохранительных органов и средств массовой информации.

С докладом о ходе экономических и социальных реформ в области, о работе, проводимой по защите семьи, материнства и детства, выступил хоким области Н.Муминов.

Докладчик и другие выступившие отметили, что в области проделана определенная работа по ускорению социально-экономического развития области и, в частности, по обеспечению интересов семьи, ее укреплению и повышению благосостояния, защите материнства и детства, оказанию помощи малообеспеченным семьям. Сданы в эксплуатацию несколько сельских врачебных пунктов, две школы, более 600 тысяч квадратных метров жилья, 60 предприятий общественного питания и 120 объектов бытового обслуживания.

Вместе с тем не уделяется серьезного внимания вопросам материальной поддержки индивидуального жилищного строительства, в должной мере не используются правительственные льготы, предоставленные в этом отношении. В неудовлетворительном состоянии находится обеспечение населения стройматериалами. Нельзя сказать, что и культурно-просветительская работа ведется на требуемом уровне. Предстоит еще многое сделать, чтобы улучшить книжный фонд в библиотеках, обогатить его современными книгами.

Корр.УзА.

В ПАМЯТЬ О ПОГИБШИХ

Во время своего пребывания в кишлаке Шахимардан Президент Ислам Каримов особо подчеркнул необходимость оказывать материальную и моральную поддержку семьям, пострадавшим от наводнения, чтить память погибших.

В Шахимардане 17 июля состоялась пятничная молитва в память о жертвах стихийного бедствия. Выразив соболезнование членам семей погибших, председатель Духовного управления мусульман Узбекистана муфтий Абдурашид Бахромов сказал, что такие молитвы проводятся во всех соборных мечетях нашей страны.

Корр. УзА.

Гуманитарная помощь

Бедствие, выпавшее на долю населения кишлака Шахимардан, не оставило безразличным и жителей столичной области. Областной хокимият протянул руку помощи своим соотечественникам, пострадавшим от наводнения. 17 июля, на рассвете, колонна автомашин с гуманитарным грузом, состоящим из продовольствия, одежды и строительных материалов, через Камчикский перевал автомагистрали Тошкент-Ош направилась в Шахимардан.

Корр.УзА.

НАВСТРЕЧУ ДНЮ НЕЗАВИСИМОСТИ

1 сентября - седьмая годовщина государственной независимости Узбекистана

ЗРЕЕТ ПРИБЫЛЬНЫЙ ХЛОПОК

На целинных землях Центральной Ферганы, издревле считавшихся не очень щедрыми на отдачу, бригада Героя Узбекистана Комилжона Мамажонова подняла урожайность хлопка до 40 центнеров с гектара. Себестоимость его в минувшем сезоне оказалась в 2,5 раза ниже плановой. Одно из слагаемых успеха - широкое внедрение андижанской технологии. Тридцать членов бригады, работающих на аренде, собрали почти 200 тонн сырца. В переводе на деньги - это свыше 3 миллионов сумов.

Нынче на всех 57 гектарах целинники главную культуру сеют под пленку. Сев производили 18 марта, на две недели раньше обычного. При нынешних затяжных дождях, заморозках апреля прогрессивная технология позволила исключить пересевы. Прежде только на эту работу затрачивали десятки тысяч сумов. Как заверяет механизатор Рустамбек Турдыев, эффективность минеральных удобрений повысилась на 40 процентов, расход воды снизился почти на столько же. Поскольку семена закладывали точным высевом, исключили прореживание, мотыжение, сократили число культиваций.

Плантации бригады считаются лучшими в районе. Густота стояния растений вместо 90 тысяч, как обычно на гектаре, - 160 тысяч. Посевы очищены от сорняков, нет сельхозвредителей. Каждый куст имеет по 6-7 коробочек курака. По расчетам Мамажонова, к концу июля появятся первые раскрывшиеся коробочки.

- Сорок лет занимаюсь выращиванием этой древней технической культуры, - говорит он,- а такое интенсивное развитие растений наблюдаю впервые. Еще раз подтвердилась истина, что не всегда помощник хлопкоробу даже хорошая погода. Лучше опираться на передовую технику, экономически выгодные методы хозяйствования. Сошлюсь на результаты минувшего сезона. Каждый гектар принес 24 тысячи сумов чистого дохода, на 18 тысяч сумов больше, чем поля обычного сева. Впервые исключили сдачу государству второсортного сырца.

Прежде в хозяйстве имени Маразикова, где раскинулись поля бригады Комилжона Мамажонова, многих устраивал 30-центнеровый урожай. Мало обращалось внимания на выход волокна, его качество. Теперь люди поняли, наконец, цену каждого тийина. По словам председателя Сотволди Холикова, нынче все 19 хлопководческих бригад решили свой полевой сезон завершить с миллионными прибылями.

Отрадные перемены происходят во всех хозяйствах Ташлакского района. Прошлогодний опыт передовых бригад показал, что в отрасли еще немало нереализованных резервов. Например, все 20 бригад колхоза "Фергана" за счет интенсивной технологии решили значительно снизить затраты, сдать на хлопкоочистительный завод только первосортный сырец. Чтобы вырастить качественный и ранний урожай, специалисты и бригадиры не раз побывали на плантациях передового Асакинского района Андижанской области. Внимательно изучили богатый опыт талантливых хлопкоробов, пригласили их в качестве консультантов. Подключили к работе ученых, селекционеров.

Коренные преобразования идут в работе девяти ташлакских агрохозяйств. Руководители, специалисты особое внимание уделяют модернизации хлопководства. Недавнее изучение состояния посевов показало, что растения почти на 7,5 тысячи гектарах активно набирают плодоэлементы. На отдельных участках ведется дополнительный уход: вносят органику, ведут шарватный полив. 1200 поливальщиков несут круглосуточную вахту. Разрыхлением междурядий хлопчатника заняты свыше 180 культиваторов. Хорошее развитие получили посевы в колхозах "Заркент", "Навбахор", имени Маразикова, "Фергана", где нынче ожидают раннее созревание хлопка. Эти хозяйства намерены весь урожай собрать своими силами.

- Район сейчас работает не только над внедрением прогрессивного метода, - рассказывает хоким, депутат Олий Мажлиса С. Мирзаев, - всерьез взялись за семеноводство, размещение высокосортных сортов, рациональное использование хлопкоуборочных комбайнов. Стремимся 90 процентов урожая реализовать государству первым сортом. Не секрет, что с прежними показателями просто уже невозможно выходить на международный рынок. Для наших хозяйств сейчас чрезвычайно важно увеличивать не просто валовые сборы, а производить волокно требуемого ассортимента и типов. В перспективе у нас тоже, как в зарубежных странах, выход волокна возделываемых сортов должен достигать 40 процентов. Нынешний год объявили переломным в хлопководстве. Хозяйства решили обеспечить резкий подъем урожайности, производить волокно для текстильной промышленности на уровне мировых стандартов, выйти из убыточных. По предварительным расчетам специалистов, нынешний хлопок обогатит казну дехкан. Заработанная валюта обернется новейшим оборудованием, высокооплачиваемыми рабочими местами, продуктами питания, лекарствами, более высоким уровнем жизни сельчан. Потому решительно пошли на модернизацию главной отрасли, повернулись лицом к человеку, его нуждам и чаяниям.

Нурмухаммад Ватанияр.
Соб. корр. "Правды Востока".
Ферганская область.

С УТРА 24 ДО УТРА

БОЛЬШЕ ГИБКОСТИ

Администрация Клинтона стремится к тому, чтобы смягчить санкции, введенные по отношению к Индии и Пакистану.

На слушании в сенате помощник госсекретаря США по делам Южной Азии Карл Индерфурт попросил о снятии всех санкций с двух соперничающих друг с другом южно-азиатских стран. Сюда входят не только санкции, вступившие в действие после ядерных испытаний, проведенных в мае, но и объявленный ранее запрет на военную помощь Пакистану.

Г-н Индерфурт неоднократно выражал беспокойство по поводу экономического кризиса в Пакистане. Он сказал, что Соединенные Штаты должны суметь освободить от санкций обе страны. Он также сказал: "Ясно, что нам понадобится больше гибкости по сравнению с тем, как позволяет нам современный закон изменить свой подход, повлиять и ответить на происходящие события. В этом смысле мы выступаем за отказ от всех санкций, которые действуют в отношении Индии и Пакистана".

"Наша цель состоит не в том, чтобы наказывать ради наказания, но чтобы повлиять на действия обоих правительств, - сказал Карл Ф.Индерфурт. - Мы не хотим, чтобы нежелательный ущерб был нанесен гражданскому населению обоих этих государств или бизнесу США", - добавил он.

В то же самое время г-н Индерфурт подчеркнул, что администрация США настаивает на том, чтобы обе эти страны прекратили ядерные испытания, не размещали ядерное оружие и незамедлительно подписали договор о всеобъемлющем запрещении ядерных испытаний. Г-н Индерфурт призвал к тому, чтобы какие-то успехи уже были достигнуты по этим вопросам до того, как санкции будут смягчены.

АКТУАЛЬНО

ТЕСТ - САМАЯ ОБЪЕКТИВНАЯ ОЦЕНКА

В нашей стране из года в год уделяется все больше внимания реформированию сферы образования, ее совершенствованию, установлению в этой работе критериев справедливости. В этих целях пять лет назад в Узбекистане впервые среди стран СНГ было введено тестирование. Сегодня все признают, что тесты - это самый объективный метод проверки знаний.

Вот что сказал в беседе с корреспондентом УзА директор Государственного тестового центра Кабинета Министров Республики Узбекистан Мухсин МУХИДДИНОВ.

- Мухсин Муминович, прежде всего, расскажите о новых законах, изменениях в тестировании, которое будет проводиться в этом году.

- Наряду со многими нашими достижениями за период независимости я должен с гордостью признать и переход к приему молодежи в высшие и средние учебные заведения на основе тестирования. Вот уже пять лет как начал свою деятельность Государственный тестовый центр. За прошедший короткий срок проделана немалая положительная работа для укрепления доверия к такого рода испытаниям. Теперь эта идея не только осуществилась в государственном масштабе, но и стала для всех нормой. А между тем в начальный период кое-кто не доверял тестовым испытаниям, кто-то относился к ним настороженно.

Сейчас уже никто не сомневается в жизненности и необходимости тестовой системы. Действительно, несравнимо место тестов в оценке знаний молодежи в период, когда в нашей стране внедряются в жизнь Национальная программа подготовки кадров, Закон об образовании.

Недавно принято постановление Кабинета Министров Республики Узбекистан "О приеме в высшие образовательные учреждения Республики Узбекистан в 1998/99 учебном году". Как отмечается в этом документе, в текущем году в нашей стране в высшие учебные заведения будут приняты по государственным грантам 21 тысяча, по договорам - столько же. В общей сложности - 42 тысячи студентов. В постановлении также конкретно указаны новшества, изменения в тестовых испытаниях.

В прошедшие годы прием осуществлялся отдельно по государственным грантам и договорам. Иногда случалось, что набравший высокие баллы и поступающий по государственному гранту абитуриент не зачислялся в учебное заведение, а поступающий по договору, но набравший меньшее количество баллов, становился студентом. Такой метод вызывал справедливые возражения. Поэтому в этом году прием в высшие и средние специальные учебные заведения для всех - и по государственным грантам, и по договорам - будет осуществляться на равных правах, на основе единых правил приема. Абитуриенты, набравшие в ходе тестирования самые высокие баллы, и поступающие по государственным грантам, будут приниматься в первую очередь.

Например, скажем, в высшее учебное заведение принимаются 1000 студентов, из них 500 - по государственным грантам, 500 - на основе договоров. В соответствии с новыми правилами первые 500 из набравших самые высокие баллы абитуриентов, будут приняты по государственным грантам, остальные 500 - на договорной основе. Прием студентов в этом году намечался с учетом потребностей специалистов в нашей стране. В текущем году специалистам гуманитарного направления выделено 14 тысяч мест.

Из года в год расширяются связи нашей страны с зарубежными странами. Значит, повышается потребность в специалистах со знанием иностранных языков. В этом году только в Университет Мировых языков будут приняты 1170 студентов. В последние годы уделяется особое внимание подготовке квалифицированных учителей для наших школ, воспитанию молодежи в духе патриотизма. В этом году больше, чем обычно, будет принято студентов в педагогические учебные заведения. В один лишь Ташкентский государственный педагогический университет - 2080 человек.

Начиная с этого года, на основе тестирования будет осуществляться прием и в учебные заведения, находящиеся в ведомстве Службы национальной безопасности, министерств внутренних дел и обороны. В нашем центре разработаны специальные тесты, рассчитанные на отбор курсантов в эти учебные заведения. Также на основе программ 5-9-х классов составлены тесты для академических лицеев.

И еще одно. Результаты тестирования не подлежат аппеляции. В связи с этим наш центр предлагает внести уточнения в устав правил и порядка приема студентов. В соответствии с этим, если в день проведения тестирования абитуриент возражает против какого-либо вопроса теста и может обосновать свои претензии, то тут же руководителем аудитории и представителем центра заполняется анкета о протесте абитуриента. Анкета помещается на листки ответов группы, укладывается в пакет с ответами и отправляется нам. Абитуриент, несмотря на свое несогласие с вопросом теста, обязан ответить на него.

- Сейчас некоторые студенты заняты зубрежкой вестников, изданных Государственным тестовым центром. Не случится ли так, что это станет отбором талантливых "зубрил" вместо одаренной молодежи?

- Нет. Потому что вопросы тестов из года в год увеличиваются в количественном отношении. В прошлом году в вестниках было 40 тысяч вопросов. В этом году число вопросов увеличилось до 60 тысяч, а в будущем увеличится до 90 тысяч. А это просто невозможнео вызубрить! Более того, в ходе проверки компьютер так распределит тесты, что их порядок станет иным, чем в вестнике. Наша цель при издании вестников - не создать условия для зубрежки абитуриентами вопросов, а дать направление для подготовки к испытаниям. Они не должны забывать, что не зубрежка вопросов, а только изучение наук, понимание их значения приведут их к поставленной цели.

- Мухсин Муминович, мы говорим, что тестирование - самое справделивое испытание. Можно ли это показать на примерах?

- А что скрывать: в эпоху бывшего советского строя в самые престижные высшие учебные заведения поступали дети высокопоставленных богатых людей. Это все происходило у нас на глазах, и у людей пропала вера в справедливость. Поэтому некоторые родители до сих пор живут под впечатлением прошлого. А на самом деле обстановка совершенно изменилась после перехода учебной системы на тестирование. Нет необходимости далеко ходить за примерами. Более 45 процентов поступивших в вузы в прошлом году составляют дети простых рабочих и дехкан, 48 процентов -интеллигенции. И только 7 процентов составляли дети предпринимателей. Кроме этого, справедливость метода тестирования доказывают и письма, поступающие к нам в центр от простых трудящихся, проживающих в отдаленных кишлаках нашей страны. В этих письмах родители, подтверждая то, что их дети своими силами и знаниями поступили на учебу, выражают свою благодарность Президенту, создавшему такие условия.

Нужно особо отметить, что использование многовариантной тестовой системы создает безграничные возможности для анализа состояния сферы образования в различных регионах, оценки эффективности преподавания, определения уровня квалификации педагогов, степени обеспечения школ учебно-методической литературой. Теперь анализ результатов тестирования широко обсуждается во всех педагогических коллективах и среди сотрудников народного образования нашей страны. Это оказывает нам серьезную помощь в создании новых качественных тестов, повышении культуры проведения тестирования.

- Мухсин Муминович, уже пять лет как в нашей стране внедрен метод тестирования. Наверное, в течение этого периода были свои трудности, проблемы?

- Конечно. Любая хорошая инициатива не осуществляется сама по себе. Вам, наверное, известно, что первоначально при тестировании листки ответов заполнялись карандашом. Это вызвало недоверие у людей. Затем стали заполняться ручкой. Кроме этого, в последние годы в нашей стране история, другие общественные науки создаются на новой научной базе. У нас в республике сделаны первые шаги по созданию национальной идеологии. Все это требует от нас неустанного труда, изменения вопросов тестов в соответствии с требованиями времени.

Здесь я бы хотел также сказать еще об одной проблеме. Бывают случаи, когда абитуриенты, набравшие наименьшее число баллов и не прошедшие по конкурсу, подделывают листки ответов. Листок ответов считается документом, определяющим знания абитуриента. А раз так, каждый абитуриент должен чувствовать ответственность при заполнении этого листка.

Бывают случаи, когда родители доверяются мошенникам, обещающим устроить их детей на учебу. Одно я должен сказать таким родителям: тест - самый совершенный экзамен, и никто никак не может повлиять на него. А раз так, ваши дети должны верить только в себя, в свои силы.

Беседу вел Беккул Эгамкулов
(УзА).

Медики Каршинского районного отдела здравоохранения проявляют большую заботу о здоровье населения. Лечебные учреждения района обеспечены современным медицинским оборудованием, в хозяйствах организуются медпункты. Например, в текущем году для центральной больницы приобретено мебели на 12 млн. сумов, различного медицинского оборудования. В основном этот подарок для медучреждений сделали предприниматели. На днях в кишлаке Кучкак открыт новый врачебный пункт. Накануне праздника независимости республики будут сданы медпункты в кишлаках Потрон и Кахлак.

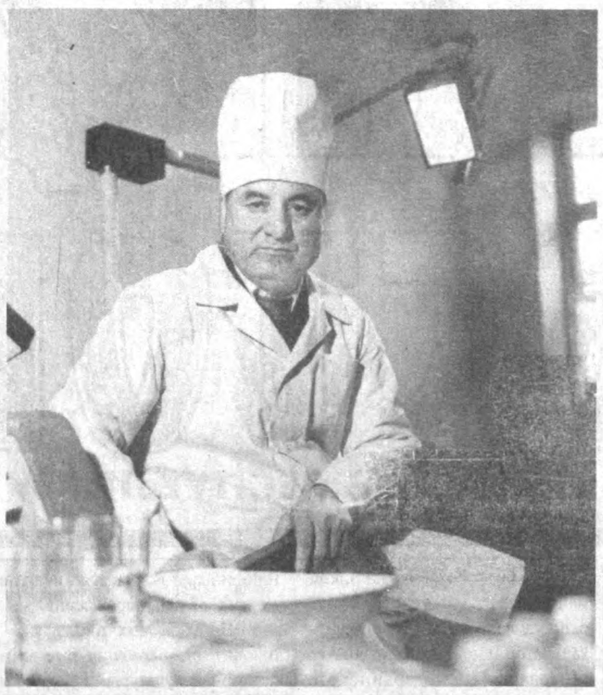

НА СНИМКЕ: опытный стоматолог, главный врач центральной больницы Тошниез Уринов.

Фото Ш. Шарапова (УзА).

САНАЦИЯ В ДЕЙСТВИИ

ПУТЕМ ВОЗРОЖДЕНИЯ

Что и говорить, хорош нынче хлопок в пятнадцатой бригаде. Ишкобил Джанаев, бригадир, убежден: осень будет щедрой, каждый гектар даст не меньше 45 центнеров.

Ишкобил возглавил 15-ю лишь в начале этого года, прежде бригадиром был другой человек. Можно, конечно, назвать и имя его, и фамилию, но к чему? Он и так уже крепко поплатился за то, что работал плохо, как говорится, спустя рукава. Дехкане на собрании сказали: "Не нужен нам такой бригадир, не будем с ним работать". И сами назвали того, кого хотели бы видеть своим руководителем - молодого, энергичного Ишкобила Джанаева.

В джанкурганском хозяйстве "Оккурган" дела сегодня идут хорошо. Одним из первых в Сурхандарье здешние зерноводы выполнили госзаказ на пшеницу. Хлопкоробы обещают снять 40-центнеровый урожай и, судя по состоянию растений, по темпам и качеству полевых работ, так оно и будет. Десять бригад из двадцати, те, что расположены на лучших землях, как и 15-я, наметили взять 45-центнеровый рубеж.

А если вспомнить, каким было здесь положение дел год назад, право, покажется, что речь идет совсем о другом хозяйстве. С заданием по зерну не справились. Задание по хлопку хозяйство выполнило лишь на 49 процентов - один из самых низких в области показателей. Год был завершен с 29-миллионным убытком. На хозяйстве "висела" кредиторская задолженность в 100 миллионов сумов. Да дебиторская - почти 2,5 миллиона.

Было ясно: дальше в таком положении хозяйство жить не может. И в начале нынешнего года республиканская комиссия по вопросам санации учредила в "Оккургане" внешнее управление. Прошло в общем-то совсем немного времени, но плоды этой меры видны, что называется, невооруженным глазом.

Внешним управляющим был назначен Карахом Хаитмурадов, до этого работавший в областном хокимияте. Опытный специалист, хороший организатор, он взялся за дело уверенно, не откладывая ничего не завтра.

Прежде всего надо было разобраться, в чем же причина того, что неплохое еще несколько лет назад хозяйство пришло в упадок. Причин тому сразу же обнаружелось немало. Прежние руководители и специалисты не сумели (а не грех сказать: не захотели) строить работу по-новому. Нужно было хозяйствовать рачительно - приобретать лишь то, что нужно, что "сработает" на урожай, а не допускать лишних трат. Нужно было четко организовать работу. Вместо этого шло как бы само собой, без расчета, без строгого обоснования.

Скажем, в ноябре надо пахать, а запчасти к технике вовремя не закупили. Зато запчастей к автомашинам "по случаю" приобрели столько, что на десять лет хватит. Почему-то зимой вообще почти не работали, оставляя все на весну. И вот весной начинали пахать и оросители ремонтировать, и навоз заготавливать. Времени, конечно, не хватало, все делалось впопыхах, абы как.

Больно било по хозяйству то, что дехканам, по сути, не платили за труд. "Живых" денег люди почти не видели: выдавали понемногу хлопковое масло, муку, еще кое-что, а ведь людям нужно и одежду детям купить, да и вообще мало ли расходов. Все больше дехкане отдалялись от общественного поля, все больше времени и сил отдавали приусадебным участкам. Можно ли их винить в этом? Конечно же, нет. Если за труд не платят, надо же как-то жить.

Получался заколдованный круг: низкие урожаи - растут долги, нет денег в кассе - нечем платить дехканам, те работают на своих огородах, а раз так - низкие урожаи...

Первое, что сделал внешний управляющий К.Хаитмурадов, - организовал выплату денег дехканам. Тут как раз подоспели авансы за хлопок-98. Будь это до санации, деньги эти ушли бы в погашение кредиторской задолженности. Но санация задолженность эту "заморозила", что дало возможность поступающие на счет хозяйства средства расходовать на сегодняшние неотложные нужды.

Все в хозяйстве прекрасно понимают, что долги возвращать придется. Но к тому времени уже будут свободные средства, и ликвидация задолженности пойдет нормально, так сказать, в рабочем порядке.

Главный бухгалтер "Оккургана" Нуркабил Мамаюсупов - человек на этом посту новый. Он работал в бухгалтерии хозяйства, но на вторых ролях. Слушать советы подчиненных в среде руководителей "Оккургана" было не принято, так что опыт и знания Нуркобила оставались во многом невостребованными. А он не раз говорил: "Пока не будем людям платить за труд, ничего хорошего не жди".

Внешний управляющий и новый главбух быстро нашли общий язык. С февраля дехкане каждый месяц получают деньги. Производительность труда сразу же стала куда выше, люди работают добросовестно, по-хозяйски заботясь об урожае.

К.Хаитмурадов, придя в "Оккурган", стал создавать свою команду, заменяя работников безынициативных, неумелых, другими - деловыми, мыслящими по-современному. Здесь уже были названы бригадир пятнадцатой Д.Джанаев и главный бухгалтер Н.Мамаюсупов. Важные участки возглавили Курбан Хозраткулов, назначенный главным агрономом, Норбай Усанов, ставший главным экономистом, руководители нескольких бригад.

Все они - люди здешние, работавшие в хозяйстве. Но считающиеся при прежнем руководстве неудобными, ибо часто выступали с критикой существовавших порядков, а точнее, беспорядков. Теперь у них есть возможность показать, на что способны. И, как говорит К.Хаитмурадов, команда работает нормально.

Одним из пунктов программы возрождения хозяйства была предусмотрена передача техники в районный машинно-тракторный парк. Передали. И очень довольны, ибо содержание техники - дело очень и очень сложное. Разве в состоянии хозяйству купить "Кейс" или иную дорогостоящую мащину? А МТП имеет для этого средства. Специализированному подразделению и запасные части приобрести легче. В Джаркургане МТП руководит инженер Садык Бабаназаров, хорошо организовавший дело. В "Оккургане", как, впрочем, и в других хозяйствах района, к МТП никаких претензий: технику поставляют в сроки, указанные в договорах, оплату берут "божескую". Механизированные работы нынче обходятся на 20-25 процентов дешевле, чем до передачи техники.

"Оккурган" сегодня - общественное хозяйство, другими словами, тот же колхоз, что и был. На дехканском собрании было решено не торопиться с избранием новой формы хозяйствования, а подумать, присмотреться. Лишь в конце года здесь определятся - быть ли "Оккургану" ширкатом или, быть может, союзом фермерских хозяйств, акционерным обществом. Тогда же дехкане будут наделены паями.

В "Оккургане" люди сегодня живут и работают с уверенностью в том, что очень скоро выведут свое хозяйство из прорыва, что быть ему в передовых. И это вовсе не прекраснодушные пожелания. Это - хозяйский расчет, вера в свои силы.

Владимир Нейбург.
Соб. корр. "Правды Востока".
Сурхандарьинская область.

ЭТО НАША С ТОБОЙ БИОГРАФИЯ

ПАМЯТНЫЕ СОБЫТИЯ И ДАТЫ ГОД СЕДЬМОЙ (1997 - 1998)

17 марта. В столице Кыргызстана Бишкеке состоялось очередное заседание Совета премьер-министров Республики Узбекистан, Республики Казахстан и Кыргызской Республики. В ходе состоявшихся переговоров обсуждались вопросы дальнейшего развития и углубления интеграционных процессов.

17 марта. В Ташкенте состоялось учредительное заседание Общества дружбы "Узбекистан-Малайзия".

17 марта. В Ташкенте состоялась церемония подписания грант-контрактов на оказание правительством Японии благотворительной помощи школе-интернату для слепых и слабослышащих детей и городской детской больнице № 5. На реализацию этой помощи правительством Японии выделено около 120 тысяч долларов.

18 марта. Указ Президента Республики Узбекистан Ислама Каримова "О программе углубления экономических реформ в сельском хозяйстве на период 1998-2000 годы".

18 марта. В Ташкенте состоялась международная конференция "Вода как важнейший фактор обеспечения устойчивого развития в Центральной Азии", организованная фондом "Экосан" совместно с Национальной комиссией Узбекистана по делам ЮНЕСКО и акционерной инвестиционной компанией "Оби-Хает".

18-22 марта. В Ташкенте состоялась республиканская выставка изделий народных промыслов и ремесел. На ней демонстрировали свои самобытные изделия ремесленники из Республики Каракалпакстан, областей, а также мастера из Академии художеств, объединений "Усто", "Мусаввир" и их юные коллеги из Республиканского центра детского народного творчества.

19 марта. В Выставочном зале Академии художеств Узбекистана открылась экспозиция под названием "Краски Навруза", на которой экспонировалось около 300 произведений изобразительного и прикладного искусства.

20 марта. Указ Президента Республики Узбекистан Ислама Каримова "О мерах по упорядочению ввоза и вывоза наличной иностранной валюты физическими лицами".

20 марта. В Ташкенте, в доме-музее Урала Тансыкбаева открылась выставка произведений художника Муборака Юлдашева.

21 марта. В Ташкенте состоялось учредительное заседание Общества дружбы "Узбекистан - Азербайджан".

21 марта. В Каире, в парке, расположенном на улице Ибн Сино, по инициативе посольства Узбекистана в Арабской Республике Египет состоялось большое торжество, посвященное Наврузу, на котором исполнялись узбекские песни и танцы, прошли спортивные состязания. В празднике приняли участие представители правительства АРЕ, международных организаций, иностранные дипломаты, местные предприниматели, артисты, студенты, наши соотечественники, проживающие в Каире.

22 марта. В город Янгирабад Хатырчинского района по введенному в строй водопроводу протяженностью в 25 километров поступила чистая питьевая вода из местечка Дамходжи.

23 марта. В Ташкенте, в Совете обществ дружбы и культурно-просветительских связей с зарубежными странами Республики Узбекистан состоялось учредительное собрание Общества дружбы "Узбекистан - Иордания".

24 марта. В столичном экспоцентре открылась проводимая впервые в нашей стране выставка-презентация товаров, выпускаемых совместными предприятиями, - "Сделано в Узбекистане СП-98".

24 марта. В Ташкентском государственном юридическом институте состоялась официальная презентация Открытой библиотеки правовой литературы, созданной при содействии Американской ассоциации юристов и Института Открытое Общество Узбекистан (Фонд Сороса), выделившими грант в размере 45500 долларов на приобретение литературы и оборудования.

25 марта. Опубликовано сообщение о том, что решением президиума Международной академии наук экологии и безопасности жизнедеятельности в Санкт-Петербурге директор Института химии Академии наук Узбекистана Закиржан Салимов награжден медалью имени М.В.Ломоносова. Академик З.Салимов удостоен этой медали за разработку технологии физики и утилизации промышленных и газовых выбросов и твердых отходов.

26 марта. Указ Президента Республики Узбекистан Ислама Каримова "О развитии театрального искусства Узбекистана".

26 марта. В Анкаре, в Музее живописи и скульптуры состоялась презентация книги Президента Республики Узбекистан И.Каримова "Реформы и стабильность", изданной на турецком языке.

26 марта. В Ташкенте состоялся британский семинар по привлечению иностранных инвестиций в экономику Узбекистана, организованный ассоциацией "Бреитиш инвизиблз".

26 марта. В Бухаре открыт памятник писателю-просветителю Абдурауфу Фитрату.

26 марта. В Ташкенте состоялась очередная встреча глав государств Республики Казахстан Н.Назарбаева, Республики Кыргызстан А.Акаева и Республики Узбекистан И.Каримова. Во время переговоров они обменялись мнениями по вопросам, связанным с сотрудничеством в рамках Договора о создании единого экономического пространства, обеспечения мира и стабильности в регионах, а также о важных событиях, происходящих в международной жизни. Были подписаны Протокол о присоединении Республики Таджикистан к Договору о создании единого экономического пространства между Республикой Узбекистан, Республикой Казахстан и Кыргызской Республикой от 30 апреля 1994 года, Заявление глав государств Республики Узбекистан, Республики Казахстан, Кыргызской Республики и Республики Таджикистан о дальнейшем углублении региональной интеграции, Решение о международном водно-энергетическом консорциуме, Соглашение между Республикой Узбекистан, Республикой Казахстан, Кыргызской Республикой и Республикой Таджикистан об общих принципах формирования рынка ценных бумаг, Решение Республики Узбекистан, Республики Казахстан и Кыргызской Республики об итогах миротворческого учения "Центразбат-97" и о проведении миротворческого учения "Центразбат-98".

27 марта. Указ Президента Республики Узбекистан Ислама Каримова "О частичном изменении Указа Президента Республики Узбекистан от 30 ноября 1996 года "О дополнительных стимулах и льготах, предоставляемых предприятиям с иностранными инвестициями".

27 марта. Опубликовано сердечное поздравление Президента Соединенных Штатов Америки Уильяма Дж. Клинтона, адресованное Президенту Республики Узбекистан Исламу Каримову по случаю празднования Ид-Аль-Адха.

27 марта. В Ташкенте состоялся семинар на тему "Журналисты против насилия в отношении женщин".

27-28 марта. В Ташкенте работал республиканский семинар-совещание на тему "Углубление демократических процессов в средствах массовой информации, усиление критико-аналитического отношения к жизни".

30 марта. Указ Президента Республики Узбекистан Ислама Каримова "О совершенствовании системы управления шелковой отрасли республики". Согласно этому указу образована самостоятельная ассоциация "Узбек ипаги", включающая в себя акционерную компанию "Шойи" и холдинговую компанию "Пилла-холдинг".

31 марта. В Ташкенте открылась международная научная трехдневная конференция на тему "Сравнительный анализ методологии и методики преподавания истории в Республике Узбекистан, Англии, Франции и Дании".

31 марта. В ассоциации банков Узбекистана состоялась презентация проекта "Банковская консультативная служба" программы ТАСИС под названием "Поддержка коммерческому банковскому сектору в Узбекистане". Целью этого проекта является оказание технического содействия коммерческим банкам республики.

(Продолжение. Начало в № 114-116, 119-120, 124-127, 129-132, 134-136, 137)

ВНИМАНИЕ: ПРОБЛЕМА

КОСТЕР СПАЛИЛ КАБЕЛЬ СВЯЗИ

- Авария, - встревоженно сообщила дежурная телефонистка среди ночи. - Под Той-Тепой поврежден магистральный кабель.

Подъем, как по военной команде. Выясняется, что на место уже выехали аварийно-восстановительные бригады, подняты специалисты, которые создают обходные связи.

Территориальное производственное объединение междугородных связей и телевидения - это большое хозяйство, состоящее из тысячи километров проложенных в земле телефонных кабелей из радиорелейных линий по всем направлениям республики, оно всегда держит в напряжении и производственные службы участков, и дежурный персонал, и руководителей предприятия. А этот кабель, где авария, идет через районы столичной области в соседнюю республику и Ферганскую долину.

Вот оно, это место! Отрытая в земле небольшая воронка, а в ней остатки горевшего с вечера костра. Кто-то жег автопокрышки, а внизу, под костром, расплавилась полиэтиленовая муфта на магистральном кабеле, оплавилась изоляция на медных жилах. Пропали каналы связи. Все как будто было проверено, предусмотрено, но костра у дороги никто не предугадал. Потребовались большие усилия, чтобы поврежденный участок кабеля откопать, вынуть из земли, заменить и снова включить в рабочую сеть. К утру все было восстановлено. Но ценой преодоления разгильдяйства каких-то любителей погреться у костра в такие знойные дни. Ущерб от аварии исчисляется в сотни тысяч сумов. Возможно, будет найден виновник, но, скорее всего, окажется, что взыскать с него причиненный ущерб в полном объеме не удастся.

Связисты постоянно предупреждают о необходимости осторожно вести работы на земле - там, в земле, могут быть кабели связи. Их много. Они есть практически везде. Ведь связь идет в самых разных направлениях, а междугородные и международные магистрали, как правило, проложены в земле.

В минувшем году завершена уникальная стройка - 926-километровый национальный участок Транс-Азиатско-Европейской магистрали на оптико-волоконном кабеле, связавший Шанхай в Китае и Франкфурт-на-Майне в Германии. Международная супермагистраль с тысячами цифровых каналов уже работает. Она проложена тоже в земле. Случалось, что и ее уже рвали. И глубина закладки кабеля достаточная - до одного, а то и до полутора метров, и предупредительные знаки везде стоят, и замерные столбики обозначают трассу и охранную зону... Предприятия связи предупреждают всех, кто связан с работами на земле, об осторожности, необходимости согласовать выполнение работ, но, к сожалению, не до всех это доходит, а иные и знают, но пренебрегают в надежде на авось, бросают ковш экскаватора за очередной выемкой грунта, пускают в ход землеройные механизмы и... вместе с кучей земли вытаскивают кабель. Он вытянут, порван в разных местах, так что заменять приходится участки большой длины, а их надо иметь в аварийном запасе, постоянно держать бригады ремонтников из самых опытных специалистов, чтобы не допустить длительного простоя связи, в контрольные сроки уложиться, устраняя аварию. Ведь за повреждение международных связей каждая страна возмещает убытки в твердой валюте. Предприятию же связи за простои каналов начисляются большие санкции.

Законом установлена ответственность за такие противоправные действия, как порыв кабеля. Но все же рвут. Только за первое полугодие текущего года по республике было около десяти случаев порыва кабелей связи. Так, только в зоне ТУМС-6 Республики Каракалпакстан таких случаев было три.

В апреле тракторист ДРСУ Нукусского района К. Акполатов повредил кабель, причинив ущерб на сумму 165.950 сумов. В том же апреле неизвестные лица вырезали два кабеля, каждый по 10 метров и унесли. А в июне тракторист СМУ-14 Нукусского района повредил кабель во время производства работ. Это в зоне одного участка.

В Бухаре под руководством начальника горводопровода Кадырова бригадир А.Ахмедов и экскаваторщик М. Мардонов выполняли ремонтно-восстановительные работы и порвали кабель. Три с лишним часа простаивали каналы связи, ущерб исчисляется в сумме более 26 тысяч сумов. Виновники еще в январе, когда учинили аварию, приняли претензию и обещали возместить ущерб, но так и не исполнили требование закона.

Свыше пяти часов длилась авария, учиненная при рытье траншеи под руководством начальника АЗС А. Эшанкулова в Фуркатском районе Ферганской области. Простои связей составили 2690 канало-часов, а ущерб почти 50 тысяч сумов.

В мае в Байсунском районе трактористы ДЭУ Эрматов и Разыков, ведя работы под руководством мастера Рахманова, оборвали кабель, хотя заранее были предупреждены. Претензия почти на 100 тысяч сумов по возмещению причиненного ущерба так и осталась без ответа.

Похищение трубы и повреждение кабеля в колхозе "Чиназ" Чиназского района обошлись в 250 тысяч сумов. В этом же районе некто Абдуллаев причинил ущерб на 128 тысяч сумов. Работники АООТ "Узнефтегазстрой" в апреле, порвав кабель, причинили ущерб на 565026 сумов, который так и не возмещен. Причем эта организация рвет кабели неоднократно. ТПО за один только последний порыв начислены санкции на 1,5 миллиона сумов, а виновник не возмещает даже третьей части.

Из приведенных примеров видно, что с сохранностью сооружений связи не везде дела обстоят благополучно. Работники служб ТПО междугородных связей и телевидения стараются быстро устранить аварию, находят виновников, однако на дальнейшее их сил не хватает. Редко кто своевременно возмещает причиненный ущерб, не говоря уж о более серьезной ответственности. Приходится связистам писать множество претензий, доказывать, требовать, обращаться в судебные инстанции. К тому же никакими штрафами не восстановить потерянное.

Теперь уже есть и новые "Правила охраны линий и сооружений телекоммуникаций", утвержденные правительством. Есть статьи в гражданском, административном и уголовном кодексах об ответственности за повреждение линий связи, но не везде эти положения исполняются.

Очевидно, и ТПО следует усилить эту работу, и хокимиятам на местах предъявлять более жесткие требования к производству работ на земле, да и правоохранительным органам следует более внимательно относиться к претензиям связистов. Ведь причиняемый ущерб означает потери для экономики, исчисленной не только в суммах санкций, но и большими моральными потерями от несостоявшихся переговоров по телефону, от сорванных сделок и соглашений, от опоздавшей информации. Трудно восстанавливать поврежденные связи, гораздо проще их сохранять.

Анатолий Кудинов.

ТЕЛЕПРОГРАММА

20-26 июля

УзТв-I, II, III, IV, ОРТ, РТР, ТВ-6, ТВ ЦЕНТР, НТВ, КазТВ

20 ИЮЛЯ ПОНЕДЕЛЬНИК

1 УзТВ

Вниманию телезрителей!

В связи с профилактикой в понедельник, 20 июля, передачи будут демонстрироваться с 6.30 до 14.10 по каналу УзТВ III.

18.00 Новости.
18.10 Мультфильм.
18.15 "Интересные встречи".
18.45 "Мир и человек".
19.05 "Здоровье".
19.30 "Ахборот"(рус.).
19.55 Вести с бирж и из банков.
20.05 Вечерняя сказка.
20.30 "Ахборот".
21.00 "Азбука экономики".
21.35 "Ер келади, кузлари хумор келади". Музыкальная передача.
22.00 "Трибуна предпринимателя".
22.25 М.Бобоев. "Кунгил кучалари". Видеофильм. 26-я часть.
23.05 "Ахборот".
23.30-23.35 "Ватан тимсоллари".

2

18.05 "Даракчи" (рус.).
18.15 "Ерилтош". Мультсборник.
18.40 "ИЗ СЕКРЕТНЫХ АРХИВОВ МИРОВЫХ ВОЙН".
19.10 "15 минут о спорте".
19.30 "Ахборот" (рус.).
19.55 "Все о туризме".
20.20 "Дилором наволар".
20.30 "Ахборот".
21.00 "Золотое наследие".
21.30 "ТАГГЕР".
22.20 "Даракчи" (рус.).
22.30 Музыка и реклама.
22.45 "КАК ВЫЙТИ ЗАМУЖ ЗА МИЛЛИОНЕРА".
00.30 "Тунингиз хайрли булсин!".

3 Уз-ТВ

6.30 "Ассалом, Узбекистон!"
8.00-8.40 "Тахлилнома".
8.40 "Узлик".
9.10 "Спорт мира".
9.20 "Узбектелефильм" представляет: "Шелк Маргилана".
9.35 "Чироии ениг уй". Телесмотр.
10.00, 12.00, 14.00, -Новости.
10.05 "Новости кино".
10.15 "Мастера узбекского кино".
10.35 "ПРОПАВШИЕ СОКРОВИЩА".
12.05 Концерт эстрадно-симфонического оркестра Узтелерадиокомпании.
12.35 "Сказки учат добру".
13.25 Мультфильм.
13.35-14.00 "Оламга саехат". Кинопередача.
17.15 Новости.
ОРТ
17.20-20.35
20.40 "Великий шелковый путь". Телефильм.
РТР
21.00-21.30
21.30 Фильм-концерт.
21.55 "ГАЗОНОКОСИЛЬЩИК-1".
23.40-24.00 "Ахборот" (рус.).

4 TV

17.10 ТУРЕЦКОЕ ТВ
18.45 Анонс передач.
18.50 "Мультკарусель".
19.10 "МОРЕНА КЛАРА".
19.55 "Жахон"
20.15 Видеоканал "Чинор": "Рангинкамон". "Дидар".
20.55 Музыкальный перерыв.
21.00 "Намастэ".
21.25 "ПРОКЛЯТИЕ ДОЛИНЫ ЗМЕЙ".
23.00 "Спорт-тайм".
23.30-23.40 "Спокойной ночи!".

1 ОРТ

Уважаемые телезрители! Наш канал приносит вам свои извинения за перерыв в эфире до 16.00 в связи с профилактическими работами
16.00 "ПЕЩЕРА ЗОЛОТОЙ РОЗЫ"
16.30 ...До шестнадцати и старше
17.00 Новости (с сурдопереводом)
17.20 "КОРОЛЕК - ПТИЧКА ПЕВЧАЯ"
18.00 Погода
18.05 Час пик
18.30 Угадай мелодию
19.00 Программа "Мы"
19.45 Спокойной ночи, малыши!
20.00 Время
20.35 "ГОРЕЦ". "Диагноз - бессмертие"
21.45 Алексей Герман в серии "Жизнь замечательных людей"
22.30 "ПРОВЕРКА НА ДОРОГАХ"
0.10 Новости

РТР

Канал приносит извинения за перерыв в работе до 16.45 в связи с профилактикой
14.45 "Шапокляк". Мультфильм
15.00 Башня. Молодежная информационно-развлекательная программа
15.30 "ПЕРВЫЕ ПОЦЕЛУИ". (Франция)
16.00 Вести
16.35 Ваши любимые мелодии
16.45 Любовь с первого взгляда
17.15 "МОЙ ДРУГ ИВАН ЛАПШИН"
19.00 Вести
19.30 "САНТА-БАРБАРА".
20.30 Церемония закрытия Всемирных юношеских игр
21.40 Дежурная часть
21.55 Вести
22.20 Подробности
22.35 Сиреневый туман
23.20 Волейбол. Мировая лига.

НТВ

Для регионов, принимающих программу по каналам космической связи, начало вещания в 14.00.

7.00, 7.30, 8.00, 8.30, 9.00, 9.30,10.00 "Сегодня утром". Информационная программа, спорт, погода.
7.15, 9.45 Криминал.
7.20, 8.50 Я - телохранитель.
7.35, 9.35 Карданный вал.
7.40 Градусник.
7.50, 9.20 Впрок.
8.10 Погода. Прогноз НТВ.
8.15 Спорт.
8.20, 9.15 День в истории.
8.25 Сегодняччко.
8.35 Живые новости.
8.40 Мультфильм "Ну, погоди!"
9.50 Ретроновости.
10.05 "ДЕТЕКТИВ НЭШ БРИДЖЕС". "БЕГУЩАЯ МИШЕНЬ" (США).
11.00 Сегодня утром.
11.10 Вчера в "Итогах".
12.10 "Итого" с Виктором Шендеровичем.
12.25 Итоги. Ночной разговор.
13.00 Сегодня днем.
13.25 "РУМБА" (Франция).
15.00 Сегодня днем.
15.15 "ЛЮБОВЬ И ТАЙНЫ САНСЕТ БИЧ". 163-я серия (США).
16.00 На Играх доброй воли.
17.00 Сегодня днем.
17.20 Программа для детей "Улица Сезам".
17.50 Мульти-лето. "Бременские музыканты".
18.15 "ВОЙНА В КОСМОСЕ". 13-я серия (США).
19.05 Криминал.
19.15 Впрок.
19.25 Футбольный клуб.
20.00 Сегодня вечером.
20.40 Юбилей. К 60-летию Вахтанга Кикабидзе. Комедия "МИМИНО".
22.40 Программа на бис. "Куклы".
23.00 Сегодня вечером.
23.50 "ДЕТЕКТИВ НЭШ БРИДЖЕС". "БЕГУЩАЯ МИШЕНЬ" (США).
0.40 Сегодняччко.
1.15 - 2.00 "Роллинг стоунз" - специально для НТВ.

TV6 Москва

9.10 Дорожный патруль. Сводка за неделю.
9.30 ТСН-6.
9.40 Мультфильмы "Ну, погоди!"
10.05 "ДЕЖУРНАЯ АПТЕКА II". 48-я серия.
10.45 Аналитическая программа "Обозреватель".
11.45 Спорт недели.
12.30 ТСН-6.
12.45 Знак качества.
12.55 О.С.П.-студия.
13.45 Шоу Ивана Демидова "Обоз".
14.40 Телемагазин "Спасибо за покупку!"
15.30 ТСН-6.
15.40 "УБИЙСТВО".
17.40 Телемагазин "Спасибо за покупку!"
17.50 Знак качества.
18.00 Диск-канал.
18.30 ТСН-6.
18.35 Дорожный патруль. Сводка за неделю.
18.50 "Любишь - смотри". Видеоклипы.
19.00 Те Кто.
19.50 "ДЕЖУРНАЯ АПТЕКА II". 49-я серия.
20.30 Ток-шоу "Музыка и пресса": "Акулы пера". Диана.
21.30 Новости дня.
21.55 "ТАЙНЫ ОТЦА ДАУЛИНГА". 39-я серия.
22.55 Ток-шоу "Мое кино" с Виктором Мережко.
0.45 ТСН-6.
0.55 Дорожный патруль.
1.10 - 2.00 Диск-канал.

ТВ ЦЕНТР

6.50 "Навигатор". Информационно-развлекательная программа.
9.45 "КЛУБНИЧКА".
10.15 Коммерческий калейдоскоп.
10.30 "МАРИМАР" (Мексика).
11.20 Интернет-кафе.
11.45 В нашу гавань заходили корабли.
12.10 Остановка по требованию.
12.40 Комильфо.
12.45 Коммерческий калейдоскоп.
12.55 Новости.
13.00 "КОМЕТА".
14.25 Базар.
14.55 Новости.
15.00 Коммерческий калейдоскоп.
15.10 "В старом сундуке". Мультфильм.
15.25 "Расти, малыш!"
15.40 Дамский клуб "Элита".
15.45 Коммерческий калейдоскоп.
15.55 Новости.
16.00 "МНЕ НЕ ЖИТЬ БЕЗ ТЕБЯ" (Мексика).
16.55 Новости.
17.30 "НАВСЕГДА" (Мексика).
18.30 Новости.
18.40 Коммерческий калейдоскоп.
18.45 "КЛУБНИЧКА".
19.15 - 19.27 Деловая Москва.
20.50 "ИГРОКИ". (Великобритания, 1994).
22.55 Вечерние новости.
23.15 "ФЕНИКС".
0.20 Анекдот на бис.
0.30 Времечко.
1.40 Новости.
1.50 - 2.16 Импровизация на тему...

1 Каз ТВ

5.30 "Утро вечера мудренее".
15.50 Хит-парад.
16.00 "Музей звуков".
16.30 "Вернись в родной аул". Док. фильм.
16.50 "Аманат".
16.55 Салон "Успех".
17.00 "ТИХИЕ ВОДЫ".
18.00 "Устами младенца".
18.35 "Соотечественники". Передача прямого эфира.
19.00 "ДАЛЛАС".
20.00 "Акшам". Информационная программа.
20.40 "Прессинг". Спортивные новости.
20.50 Музыкальные минуты.
21.00 "ДОПОЛНИТЕЛЬНЫЕ ВОПРОСЫ".
22.05 "На сон грядущий".

21 ИЮЛЯ ВТОРНИК

1 УзТВ

6.30 "Ассалом, Узбекистон!".
8.00-8.25 "Ахборот".
8.25 Обзор республиканских газет.
8.40 "Олтин тож". Телеигра.
9.10 "МЕНЯЮЩИЙ ОБСТАНОВКУ". 1-я серия.
10.00, 12.00, 14.00 ,18.00-Новости.
10.05 "Салламно". Р.Маннонова.
10.30 Абитуриенты, для вас! Литература.
11.00 Для детей. "Чамандаги гулпармиз".
11.30 Абитуриенты, для вас! Математика.
12.05 "Шумтака". Мультфильм.
12.20 "БЕЛЫЕ ВОЛКИ".
14.10-15.00 Студия "Ешлик". "Оталар сузи - аклнинг кузи". 1-я часть.
18.10 Мультфильм.
18.20 "Налоги и контроль".
18.45 "Хушикла-хает гузал". Музыкальная передача.
19.05 "Хирмон тулиб, тукилди дон...".
19.30 "Ахборот" (рус.).
19.55 "Автомир".
20.05 Вечерняя сказка.
20.30 "Ахборот".
21.00 "Вазият".
21.30 "Акс-садо".
22.00 "Оталар чойхонаси"
22.55 "Киефа".
23.25 "Ахборот".
23.50-23.55 "Ватан тимсоллари".

2

18.05 "Даракчи".
18.15 "Ерилтош". Мультсборник.
18.25 "Дикая природа".
19.10 "Тошкентнома".
19.30 "Ахборот" (рус.).
19.55 "Музыкальная гостиная".
20.30 "Ахборот".
21.00 "ТАГГЕР".
21.50 "Дубляж".
22.10 "Даракчи".
22.20 "Спорт-континент".
22.50 Музыка и реклама.
23.30 "СПЕЦНАЗ".
00.30 "Тунингиз хайрли булсин!".

3 Уз-ТВ

17.15 Новости.
ОРТ
6.30-8.00 "Доброе утро".
17.20-20.35
20.35 "Лола". Фильм-концерт.
РТР
21.00-21.30
21.35 "Столица". Публицистическая передача.
22.05 "109-Й ПОЕЗД ЕДЕТ БЕЗ ОСТАНОВКИ". (Япония).
23.40-24.00 "Ахборот"(рус.).

4 TV

17.10 ТУРЕЦКОЕ ТВ
18.45 Анонс передач.
18.50 "Мультკарусель".
19.05 "Уроки про налоги".
19.20 "Музыкальный перерыв".
19.35 "Минг бир маслахат".
19.50 "ИСТОРИЯ ЛЮБВИ".
20.35 "Музыкальный перерыв".
20.40 "Аптека слушает".
21.10 "Телефакт".
21.20 Хит -коллекция.
21.45 "Кувнок кино".
23.05-23.15 "Спокойной ночи!".

1 ОРТ

5.00 "Доброе утро"
8.00 Новости
8.15 "КОРОЛЕК - ПТИЧКА ПЕВЧАЯ"
9.40 Смехопанорама. Ведущий- Е.Петросян
10.20 Домашняя библиотека
10.30 Угадай мелодию
11.00 Новости
11.15 Программа "Вместе"
12.00 "ПРИКЛЮЧЕНИЯ КОРОЛЕВСКОГО СТРЕЛКА ШАРПА"
13.25 "В ПОИСКАХ ПРОПАВШИХ СОКРОВИЩ"
14.00 Новости (с сурдопереводом)
14.20 Мультсериал "Тин-Тин идет по следу"
15.20 Счастливый случай
16.00 "ПЕЩЕРА ЗОЛОТОЙ РОЗЫ"
16.30 ...До шестнадцати и старше
17.00 Новости (с сурдопереводом)
17.20 "КОРОЛЕК - ПТИЧКА ПЕВЧАЯ"
18.00 Погода
18.05 Час пик
18.30 Угадай мелодию
19.00 Тема
19.45 Спокойной ночи, малыши!
20.00 Время
20.35 "МООНЗУНД"
23.35 Новости

РТР

6.00 "Умка". Мультфильм
6.15 Проснись
6.30 Вести
6.55 Подробности
7.10 Дежурная часть
7.25 Товары - почтой
7.30 "Стронг" представляет
7.40 "Дундерклюмпен". Мультфильмы
8.00 Православный календарь
8.05 Диалоги о животных.
9.05 "САНТА-БАРБАРА". Многосерийный художественный телефильм
10.00 Вести
10.30 Деньги
10.45 "РАЗВЯЗКА ПЕТЕРБУРГСКИХ ТАЙН".
13.00 Вести
13.30 "РОМАН ИМПЕРАТОРА. ДВОРЦОВАЯ ХРОНИКА". 1-я серия
14.40 "Вовка в тридевятом царстве". Мультфильм
15.00 Башня. Молодежная информационно-развлекательная программа
15.30 "ПЕРВЫЕ ПОЦЕЛУИ". (Франция)
16.00 Вести
16.35 Кроссворд.
17.05 Витторио Гассман в комедии "Тигр и кошечка"
19.00 Вести
19.30 "САНТА-БАРБАРА".
20.30 "РАЗВЯЗКА ПЕТЕРБУРГСКИХ ТАЙН".
21.35 "ПСИ ФАКТОР". (США).
22.25 Вести
22.50 Подробности
23.05 Дежурная часть
23.20 Горячая десятка

НТВ

7.00, 7.30, 8.00, 8.30, 9.00, 9.30,10.00 "Сегодня утром". Информационная программа, спорт, погода.
7.15, 9.45 Криминал.
7.20, 8.50 Я - телохранитель.
7.35, 9.35 Карданный вал.
7.40 Градусник.
7.50, 9.20 Впрок.
8.10 Погода. Прогноз НТВ.
8.15 Спорт.
8.20, 9.15 День в истории.
8.25 Сегодняччко.
8.35 Живые новости.
8.40 Мультфильм "Ну, погоди!"
9.50 Ретроновости.
10.05 "ДЕТЕКТИВ НЭШ БРИДЖЕС". "ДЖОКЕР" (США).
11.00 Сегодня утром.
11.15 "МИМИНО".
12.50 Мультфильм "Охотник до сказок".
13.00 Сегодня днем.
13.25 "ВСЯ КОРОЛЕВСКАЯ РАТЬ". Часть 5-я.
15.00 Сегодня днем.
15.15 "ЛЮБОВЬ И ТАЙНЫ САНСЕТ БИЧ". 164-я серия (США).
16.00 На Играх доброй воли.
17.00 Сегодня днем.
17.20 Программа для детей "Улица Сезам".
17.50 Мульти-лето. "По следам бременских музыкантов", "Ай-ай-ай".
18.15 "ВОЙНА В КОСМОСЕ". 14-я серия (США).
19.05 Криминал.
19.15 Впрок.
19.25 Документальный сериал "Криминальная Россия. Современные хроники". "Курганский терминатор".
20.00 Сегодня вечером.
20.40 "МАФИЯ ПО-ФРАНЦУЗСКИ". Фильм 1-й (Франция).
23.00 Сегодня вечером.
23.50 "ДЕТЕКТИВ НЭШ БРИДЖЕС". "ДЖОКЕР" (США).
0.40 Сегодняччко.
1.15 "НОВАЯ ГЕРМАНИЯ" (Германия).

TV6 Москва

8.10 Мультфильм "Здесь могут водиться тигры".
8.25 Мультсериал "Головокружительные приключения Билла и Теда". 19-я серия.
8.45 Диск-канал.
9.10 Дорожный патруль.
9.30 ТСН-6.
9.40 Знак качества.
9.55 Мультфильм "Безрассудный ученый".
10.30 "КРЫЛЬЯ". 3-я серия.
10.55 "ДЕЖУРНАЯ АПТЕКА II". 49-я серия.
11.30 "ТАЙНЫ ОТЦА ДАУЛИНГА". 39-я серия.
12.30 ТСН-6.
12.45 Знак качества.
13.00 Катастрофы недели.
13.30 Нью-Йорк, Нью-Йорк.
14.00 Ток-шоу "Музыка и пресса": "Акулы пера". Диана.
14.50 Телемагазин "Спасибо за покупку!"
15.20 Впервые… Первые… Вперед…
15.30 ТСН-6.
15.40 "РУССКИЕ" (США).
17.25 Телемагазин "Спасибо за покупку!"
18.00 Диск-канал.
18.30 ТСН-6.
18.35 Дорожный патруль.
18.50 "Любишь - смотри". Видеоклипы.
19.00 Те Кто.
19.50 "ДЕЖУРНАЯ АПТЕКА II". 50-я серия.
20.30 Ток-шоу Артура Крупенина "Мужской клуб": "Курортный роман".
21.30 Новости дня.
21.55 "ТАЙНЫ ОТЦА ДАУЛИНГА". 40-я серия.
22.50 "МЕСТО ВСТРЕЧИ ИЗМЕНИТЬ НЕЛЬЗЯ". 1-я серия.
0.20 ТСН-6.
0.30 Дорожный патруль.
0.40 Диск-канал.
1.30 Знак качества.
1.45 "РОЗОВАЯ НЕКИТА" (США).

ТВ ЦЕНТР

6.50 "Навигатор". Информационно-развлекательная программа.
9.45 Виртуальный мир.
10.15 Записная книжка.
10.20 Коммерческий калейдоскоп.
10.30 "МАРИМАР" (Мексика).
11.20 Деловая Москва.
11.30 "Сто к одному". Телеигра.
12.10 "Женское правление в России". Ведущий - А. Панченко. Часть 1-я.
12.40 Не просто люкс.
12.45 Коммерческий калейдоскоп.
12.55 - 13.00 Новости.
На канале "ТВ-ЦЕНТР" профилактика до 18.00.
19.00 Новости.
19.15 - 19.27 Деловая Москва.
20.55 Мэр Москвы Ю. М. Лужков в программе "Лицом к городу".
21.50 Новости.
21.55 Брейн-ринг.
22.55 Вечерние новости.
23.15 "Первые шаги на длинной дистанции". Документальный фильм.
0.10 Анекдот на бис.
0.30 Времечко.
1.40 Новости.
2.00 "ПРОКЛЯТЫЙ ГАЗОН, ИЛИ ЛЮБОВЬ ВТРОЕМ" (Франция, 1994).

1 Каз ТВ

5.30 "Утро вечера мудренее".
15.50 Хит-парад.
16.00 "Музей звуков".
16.30 "Вернись в родной аул". Док. фильм.
16.50 "Аманат".
16.55 Салон "Успех".
17.00 "ТИХИЕ ВОДЫ".
18.00 "Устами младенца".
18.35 "Соотечественники". Передача прямого эфира.
19.00 "ДАЛЛАС".
20.00 "Акшам". Информационная программа.
20.40 "Прессинг". Спортивные новости.
20.50 Музыкальные минуты.
21.00 "ДОПОЛНИТЕЛЬНЫЕ ВОПРОСЫ".
22.05 "На сон грядущий".

22 ИЮЛЯ СРЕДА

1 УзТВ

6.30 "Ассалом, Узбекистон!"
8.00-8.25 "Ахборот".
8.25 "Ошик дил наволари". Музыкальная программа.
8.45 "Капля".
9.00 "Олимпийцы среди нас". Спортивная программа.
9.15 "МЕНЯЮЩИЙ ОБСТАНОВКУ". 2-я серия.
10.00, 12.00, 14.00, 18.00-Новости.
10.05 "Жавочирлар бустони". Литературная передача.
10.30 Абитуриенты, для Вас. Биология.
11.00 "Несбывшиеся мечты".
11.30 Абитуриенты, для Вас. История Узбекистана.
12.05 Мультфильм.
12.20 "Акс-садо".
12.50 "КОРОЛЬ ЛИР". 1-я серия.
14.10-15.05 Студия "Ешлик". "Оталар сузи - аклнинг кузи". 2-я часть.
18.10 Для детей ."Фарзанд - умид юлдузи".
18.25 "Химмат".
18.45 "Бархает сиймолар". Ж.Низамходжаев.
19.05 "Реформа и ответственность".
19.30 "Ахборот"(рус.).
19.55 "Таълим тарбия миллий дастури - амалда".
20.05 "Вечерняя сказка".
20.30 "Ахборот".
21.00 "На перекрестках экономики".
21.20 К 7-й годовщине независимости Республики Узбекистан. "Ватан мадхи". Музыкальная программа.
21.50 Телеканал "Ешлар": "Дуне куриб, дунелар ярат". "Кулги терапияси".
23.00 М.Бобоев . "Кунгил кучалари". Видеофильм .27-я часть.
23.40 "Ахборот".
00.05-00.10 "Ватан тимсоллари".

2

18.05 "Даракчи".
18.15 "Сказки народов мира".
18.35 "Шпионы". Документальный сериал.
19.05 "Дойче Велле" представляет...
19.30 "Ахборот" (рус.).
19.55 "Хонадон".
20.15 "Жозиба".
20.30 "Ахборот".
21.00 "Худуд". Ташкент-Сиэтл - города-побратимы.
21.20 "ТАГГЕР".
22.10 "Нигох".
22.25 "Даракчи".
22.35 Музыка и реклама.
22.55 На экране - детектив.
00.25 "Тунингиз хайрли булсин!"

3 Уз-ТВ

16.35 Новости.
16.40 "Сказочная среда". Кинопередача для детей.
ОРТ
6.30-8.00 "Доброе утро".
17.20-20.35
20.40 "Путь к пьедесталу". Спортивная программа.
РТР
21.00-21.30
21.30 "В ПОГОНЕ ЗА ТЕНЬЮ".
23.00-23.20 "Ахборот" (рус.).

4 TV

17.10 ТУРЕЦКОЕ ТВ
18.45 Анонс передач.
18.50 "Мультკарусель".
19.10 "МОРЕНА КЛАРА".
19.55 "Музыкальные минуты".
20.00 "Спорт-лотто".
20.10 "Парвоз".
20.30 "Мезон".
20.50 "Хукук ва бурч".
21.10 "Автосалтанат".
21.20 "Дурдаршан".
21.55 Из золотого фонда. "Тахир и Зухра". 1-я часть.
23.20 "Спокойной ночи!"

1 ОРТ

5.00 "Доброе утро"
8.00 Новости
8.15 "КОРОЛЕК - ПТИЧКА ПЕВЧАЯ"
9.00 Программа В.Познера "Мы"
9.45 В мире животных (с сурдопереводом)
10.25 Джентльмен-шоу
11.00 Новости
11.15 Программа "Вместе"
12.00 "ПРИКЛЮЧЕНИЯ КОРОЛЕВСКОГО СТРЕЛКА ШАРПА"
12.55 Здоровье
13.30 "В ПОИСКАХ ПРОПАВШИХ СОКРОВИЩ"
14.00 Новости (с сурдопереводом)
14.20 Мультсериал "Тин-Тин идет по следу"
14.45 Классная компания
15.15 Зов джунглей
15.40 "ПЕЩЕРА ЗОЛОТОЙ РОЗЫ"
16.10 ...До шестнадцати и старше
16.30 Вокруг света
17.00 Новости (с сурдопереводом)
17.20 "КОРОЛЕК - ПТИЧКА ПЕВЧАЯ"
18.00 Погода
18.05 Час пик
18.30 Леонид Ярмольник в программе "Золотая лихорадка"
19.10 Человек и закон
19.45 Спокойной ночи, малыши!
20.00 Время
20.35 "ЭТО НЕ Я, А ОН!"
22.30 Документальный детектив "Оборотень". Дело 1995 года
23.20 Новости

РТР

6.00 "Умка ищет друга". Мультфильм
6.15 Проснись
6.30 Вести
6.55 Подробности
7.10 Дежурная часть
7.25 Товары - почтой
7.30 "Стронг" представляет
7.40 Деньги
7.55 "Дундерклюмпен". Мультфильм
8.15 "Городок". Развлекательная программа
8.40 Подиум д'арт
9.10 "САНТА-БАРБАРА".
10.00 Вести
10.30 Православный календарь
10.35 "РАЗВЯЗКА ПЕТЕРБУРГСКИХ ТАЙН".
11.25 "ВЕЧНЫЙ ЗОВ"
12.30 "У всех на устах". Программа Натальи Дарьяловой
13.00 Вести
13.30 "РОМАН ИМПЕРАТОРА. ДВОРЦОВАЯ ХРОНИКА". 2-я серия
14.25 "Мореплавание Солнышкина", "Бобры идут по следу". Мультфильмы
15.00 Башня. Молодежная информационно-развлекательная программа
15.30 "ПЕРВЫЕ ПОЦЕЛУИ". (Франция)
16.00 Вести
16.30 Автошоу
17.00 Живая коллекция
18.00 Вести
18.30 "На дорогах России"
18.45 Футбол. Чемпионат России.
21.00 "САНТА-БАРБАРА".
22.00 "РАЗВЯЗКА ПЕТЕРБУРГСКИХ ТАЙН".
23.05 Вести
23.30 Подробности
23.45 "АГАТА КРИСТИ. ПУАРО". (Великобритания)
0.45 Дежурная часть

НТВ

7.00, 7.30, 8.00, 8.30, 9.00, 9.30,10.00 "Сегодня утром". Информационная программа, спорт, погода.
7.15, 9.45 Криминал.
7.20, 8.50 Я - телохранитель.
7.35, 9.35 Карданный вал.
7.40 Градусник.
7.50, 9.20 Впрок.
8.10 Погода. Прогноз НТВ.
8.15 Спорт.
8.20, 9.15 День в истории.
8.25 Сегодняччко.
8.35 Живые новости.
8.40 Мультфильм "Ну, погоди!"
9.50 Ретроновости.
10.05 "ДЕТЕКТИВ НЭШ БРИДЖЕС". "РОДЫ" (США).
11.00 Сегодня утром.
11.15 "ВЫКУП" (США).
12.40 "Среда". Экологическая программа.
13.00 Сегодня днем.
13.25 "ВСЯ КОРОЛЕВСКАЯ РАТЬ". Часть 6-я.
15.00 Сегодня днем.
15.15 "ЛЮБОВЬ И ТАЙНЫ САНСЕТ БИЧ". 165-я серия (США).
16.00 На Играх доброй воли.
17.00 Сегодня днем.
17.20 Программа для детей "Улица Сезам".
17.50 Мульти-лето. "Возвращение блудного попугая". Выпуск 1-й. "Клубок".
18.15 "ВОЙНА В КОСМОСЕ". 15-я серия (США).
19.05 Криминал.
19.15 Впрок.
19.25 Документальный сериал "Криминальная Россия. Современные хроники". "Афера".
20.00 Сегодня вечером.
20.40 "МАФИЯ ПО-ФРАНЦУЗСКИ". Фильм 2-й (Франция).
23.00 Сегодня вечером.
23.50 "ДЕТЕКТИВ НЭШ БРИДЖЕС". "РОДЫ" (США).
0.40 Сегодняччко.
1.15 - 2.05 Футбольный клуб представляет чемпионат России. 17-й тур.

TV6 Москва

8.05 "Любишь - смотри". Видеоклипы.
8.15 Мультсериал "Головокружительные приключения Билла и Теда". 20-я серия.
8.35 Диск-канал.
9.00 Дорожный патруль.
9.15 О кино.
9.30 ТСН-6.
9.40 Знак качества.
9.55 Мультфильмы "Ракша", "Иван энд Митрофан".
10.30 "КРЫЛЬЯ". 4-я серия.
10.55 Юмористический сериал "ДЕЖУРНАЯ АПТЕКА II". 50-я серия.
11.30 "ТАЙНЫ ОТЦА ДАУЛИНГА". 40-я серия.
12.30 ТСН-6.
12.45 Знак качества.
13.00 Вы - очевидец.
13.20 Документальный сериал "Великие ценности мира": "Перед богами джунглей". Часть 2-я.
13.55 Ток-шоу Артура Крупенина "Мужской клуб": "Курортный роман".
14.45 Телемагазин "Спасибо за покупку!"
15.30 ТСН-6.
15.40 "САМ Я - ВЯТСКИЙ УРОЖЕНЕЦ". 1-я и 2-я серии.
18.00 Диск-канал.
18.30 ТСН-6.
18.35 Дорожный патруль.
18.50 "Любишь - смотри". Видеоклипы.
19.00 Те Кто.
19.50 "ДЕЖУРНАЯ АПТЕКА II". 51-я серия.
20.30 Ток-шоу "Я сама": "В плену иллюзий".
21.30 Новости дня.
21.55 "ТАЙНЫ ОТЦА ДАУЛИНГА". 41-я серия.
22.55 "МЕСТО ВСТРЕЧИ ИЗМЕНИТЬ НЕЛЬЗЯ". 2-я серия.
0.25 ТСН-6.
0.35 Дорожный патруль.
0.45 Диск-канал.
1.35 Знак качества.
1.50 "ПСЫ" (Польша).

ТВ ЦЕНТР

6.50 "Навигатор". Информационно-развлекательная программа.
9.45 "КЛУБНИЧКА".
10.15 Записная книжка.
10.20 "Ле Монти". Автограф.
10.30 "МАРИМАР" (Мексика).
11.25 "Как здоровье, братец лис?" Мультфильм.
11.35 Деловая Москва.
11.45 Вот так денек!"
12.10 Галерея Бориса Ноткина. Дмитрий Певцов.
12.40 Осторожно! Дети…
12.55 Новости.
13.00 "ПЕРВАЯ ВСТРЕЧА - ПОСЛЕДНЯЯ ВСТРЕЧА". ТВ ЦЕНТР
14.40 Наша песня.
14.55 Новости.
15.00 Коммерческий калейдоскоп.
15.10 "Женское правление в России". Ведущий - А. Панченко. Часть 2-я.
15.40 История болезни.
15.45 Коммерческий калейдоскоп.
15.55 Новости.
16.00 "МНЕ НЕ ЖИТЬ БЕЗ ТЕБЯ" (Мексика).
16.55 Новости.
17.30 "НАВСЕГДА" (Мексика).
18.30 Новости.
18.45 "КЛУБНИЧКА".
19.15 - 19.27 Деловая Москва.
20.50 "ДВАДЦАТЬ ДНЕЙ БЕЗ ВОЙНЫ".
22.55 Вечерние новости.
23.15 "ФЕНИКС".
0.30 Времечко.
1.40 Новости.
1.50 Хроно. В мире авто- и мотоспорта.
2.25 "ТЕЛЕФОН" (США).

1 Каз ТВ

5.30 "Утро вечера мудренее".
15.50 Хит-парад.
16.00 "Путь, ведущий к добру".
16.30 "Земля". Экологический альманах.
16.50 "Аманат".
16.55 Салон "Успех".
17.00 "ТИХИЕ ВОДЫ".
18.00 "Устами младенца".
18.35 "Соотечественники". Передача прямого эфира.
19.00 "ДАЛЛАС".
20.00 "Акшам". Информационная программа.
20.40 "Прессинг". Спортивные новости.
20.50 Музыкальные минуты.
21.00 Худ. фильм.
22.15 "На сон грядущий".

23 ИЮЛЯ ЧЕТВЕРГ

1 УзТВ

6.30 "Ассалом, Узбекистон!".
8.00-8.25 "Ахборот".
8.25 Обзор республиканских газет.
8.40 "Истеъдод". Х.Кувватов.
9.00 "Воспитатель". Спортивная программа.
9.15 "МЕНЯЮЩИЙ ОБСТАНОВКУ". 3-я серия.
10.00, 12.00, 14.00, 18.00- Новости.
10.05 "Остонаси тиллодан". Литературная передача.
10.30 Абитуриенты, для вас! Родной язык.
11.00 Изучаем новый алфавит.
11.30 Абитуриенты, для вас! Физика.
12.05 "Шумтака". Мультфильм.
12.20 "Зийнат".
12.35 "КОРОЛЬ ЛИР". 2-я серия.
13.45 "Берегите мир!"
14.10-14.30 "Жараен".
18.10 Для детей. "Гулгунчалар".
18.25 "Харита". Международное обозрение.
18.40 "Ажаб саодат эрур…" Литературно-публицистическая передача.
19.05 "Хидоят сари".
19.30 "Ахборот"(рус.).
19.50 "Лицом к лицу".
20.10 "Вечерняя сказка".
20.30 "Ахборот".
21.00 "Парламентский час".
21.20 "Мелодии "Жайхуна"
21.50 "Рыночная конкуренция - гарантия качества".
22.10 "Телевидение: томоша, томошабин".
22.35 "Ахборот".
23.00 "Сомон йули".
23.55 Художественный фильм.
01.35-01.40 "Ватан тимсоллари".

2

18.05 "Даракчи" (рус.).
18.15 "Ерилтош". Мультсборник.
18.25 "Эркатой". Программа для детей.
18.45 "ПОСЛЕ 2000 ГОДА".
19.05 "Буш утирма".
19.30 "Ахборот" (рус.).
19.55 "Бир жуфт Кушиг".
20.05 "В мире медицины".
20.30 "Ахборот".
21.00 "Иймон".
21.30 Классические мелодии.
22.00 "Даракчи" (рус.).
22.10 Музыка и реклама.
22.30 "ЧЕЛОВЕК-АМФИБИЯ".
23.55 "Тунингиз хайрли булсин!".

3 Уз-ТВ

17.15 Новости.
ОРТ
6.30-8.00 "Доброе утро".
17.20-20.35
20.35 "Книга жизни". Литературно-публицистическая передача.
РТР
21.00-21.30
21.35 "ЯГУАР".
23.30-23.50 "Ахборот" (рус.).

4 TV

17.10 ТУРЕЦКОЕ ТВ
18.45 Анонс передач.
18.50 "Мультკарусель".
19.05 "Минг бир маслачат".
19.20 "На волне "02".
19.40 "ИСТОРИЯ ЛЮБВИ".
20.25 Клип-антракт.
20.35 "Под одним небом".
20.45 "Все о моде".
21.10 Киносалон.
22.50 "Музыкальный Олимп".
23.10-23.20 "Спокойной ночи!"

1 ОРТ

5.00 "Доброе утро"
8.00 Новости
8.15 "КОРОЛЕК - ПТИЧКА ПЕВЧАЯ"
9.00 Человек и закон
9.35 Пока все дома
10.20 Домашняя библиотека
10.25 Телеигра "Эти забавные животные"
11.00 Новости
11.15 Программа "Вместе"
12.00 "ПРИКЛЮЧЕНИЯ КОРОЛЕВСКОГО СТРЕЛКА ШАРПА"
13.25 "В ПОИСКАХ ПРОПАВШИХ СОКРОВИЩ".
13.55 Программа передач
14.00 Новости (с сурдопереводом)
14.20 Мультсериал "Невероятные приключения Джонни Квеста"
14.55 Детские анекдоты
15.20 "ПЕЩЕРА ЗОЛОТОЙ РОЗЫ".
16.10 ...До шестнадцати и старше
16.30 Вокруг света
17.00 Новости (с сурдопереводом)
17.20 "КОРОЛЕК - ПТИЧКА ПЕВЧАЯ"
18.00 Погода
18.05 Час пик
18.30 Телеигра "Эти забавные животные"
19.00 "В поисках утраченного". Павел Кадочников. Ведущий - Г.Скороходов
19.45 Спокойной ночи, малыши!
20.00 Время
20.35 "МЕДОВЫЙ МЕСЯЦ"
22.30 Елена Водорезова в программе "Женские истории"
23.15 Новости

РТР

6.00 "Хочу бодаться!" Мультфильм
6.15 Проснись
6.30 Вести
6.55 Подробности
7.10 Дежурная часть
7.25 Товары - почтой
7.30 "Стронг" представляет
7.35 Деньги
7.50 "Дундерклюмпен". Мультфильм
8.10 Православный календарь
8.15 Вовремя
8.40 Сам себе режиссер
9.10 "САНТА-БАРБАРА".
10.00 Вести
10.30 "РАЗВЯЗКА ПЕТЕРБУРГСКИХ ТАЙН".
11.20 "ВЕЧНЫЙ ЗОВ".
12.30 Автошоу
13.00 Вести
13.30 "РОМАН ИМПЕРАТОРА. ДВОРЦОВАЯ ХРОНИКА". Телесериал. 3-я серия
14.30 "Дюймовочка". Мультфильм
15.00 Башня. Молодежная информационно-развлекательная программа
15.30 "ПЕРВЫЕ ПОЦЕЛУИ". (Франция)
16.00 Вести
16.35 Ваши любимые мелодии
16.45 Кроссворд. Развлекательно-игровая передача
17.15 "КОЛЛЕГИ"
19.00 Вести
19.30 "САНТА-БАРБАРА".
20.30 "РАЗВЯЗКА ПЕТЕРБУРГСКИХ ТАЙН".
21.30 Вести
21.55 Подробности
22.10 Дежурная часть
22.25 "ВОРЫ В ЗАКОНЕ"

НТВ

7.00, 7.30, 8.00, 8.30, 9.00, 9.30,10.00 "Сегодня утром". Информационная программа, спорт, погода.
7.15, 9.45 Криминал.
7.20, 8.50 Я - телохранитель.
7.35, 9.35 Карданный вал.
7.40 Градусник.
7.50, 9.20 Впрок.
8.10 Погода. Прогноз НТВ.
8.15 Спорт.
8.20, 9.15 День в истории.
8.25 Сегодняччко.
8.35 Живые новости.
8.40 Мультфильм "Веселая карусель".
9.50 Ретроновости.
10.05 "ДЕТЕКТИВ НЭШ БРИДЖЕС". "РАСПЛАТА" (США).
11.00 Сегодня утром.
11.15 "ЗЛАЯ" (Италия).
13.00 Сегодня днем.
13.25 "ПРОТИВОСТОЯНИЕ". Часть 1-я.
15.00 Сегодня днем.
15.15 "ЛЮБОВЬ И ТАЙНЫ САНСЕТ БИЧ". 166-я серия (США).
16.00 На Играх доброй воли.
17.00 Сегодня днем.
17.20 Программа для детей "Улица Сезам".
17.50 Мульти-лето. "Возвращение блудного попугая". Выпуск 2-й. "Королевский бутерброд".
18.15 "ВОЙНА В КОСМОСЕ". 16-я серия (США).
19.05 Криминал.
19.15 Впрок.
19.25 Документальный сериал "Криминальная Россия. Современные хроники". "Вся бандитская власть".
20.00 Сегодня вечером.
20.40 "ВНУТРЕННИЙ КОСМОС" (США).
23.00 Сегодня вечером.
23.50 "ДЕТЕКТИВ НЭШ БРИДЖЕС". "РАСПЛАТА" (США).
0.40 Сегодняччко.
1.15 "ВОР" (Италия).

TV6 Москва

Профилактика до 16.10
16.10 Диск-канал. Дайджест.
17.00 Шоу еды "Пальчики оближешь".
17.30 Телемагазин "Спасибо за покупку!"
18.00 Диск-канал.
18.30 ТСН-6.
18.35 Дорожный патруль.
18.50 "Любишь - смотри". Видеоклипы.
19.00 Те Кто.
19.45 "ДЕЖУРНАЯ АПТЕКА II". 52-я серия.
20.30 Ток-шоу "Сделай шаг".
21.30 Новости дня.
21.55 "ТАЙНЫ ОТЦА ДАУЛИНГА". 42-я серия.
22.55 "МЕСТО ВСТРЕЧИ ИЗМЕНИТЬ НЕЛЬЗЯ". 3-я серия.
0.20 ТСН-6.
0.30 Дорожный патруль.
0.45 Диск-канал.
1.30 Знак качества.
1.45 "КАНИКУЛЫ" (Литва).

ТВ ЦЕНТР

6.50 "Навигатор". Информационно-развлекательная программа.
9.45 "КЛУБНИЧКА".
10.15 Записная книжка.
10.20 Из глубины веков.
10.30 "МАРИМАР" (Мексика).
11.25 "Крылатый ослик". Мультфильм.
11.35 Деловая Москва.
11.45 "Люди - добрые". Очерки нравов.
12.10 Хроно. В мире авто- и мотоспорта.
12.40 Коммерческий калейдоскоп.
12.55 Новости.
13.00 "ИНОПЛАНЕТЯНКА".
14.25 Золотая фонотека.
14.55 Новости.
15.00 Коммерческий калейдоскоп.
15.10 "Женское правление в России". Ведущий А. Панченко. Часть 3-я.
15.40 Комильфо.
15.45 Не просто люкс.
15.55 Новости.
16.00 "МНЕ НЕ ЖИТЬ БЕЗ ТЕБЯ" (Мексика).
16.55 Новости.
17.30 "НАВСЕГДА" (Мексика).
18.30 Новости.
18.45 "КЛУБНИЧКА".
19.15 - 19.27 Деловая Москва.
20.50 "МЫ ИЗ ДЖАЗА".
22.55 Вечерние новости.
23.15 "ФЕНИКС".
0.30 Времечко.
1.40 Новости.
1.50 Париж - "Метелица" - Париж.
2.05 - 3.32 "НАПАДЕНИЕ ПОМИДОРОВ-УБИЙЦ". (США).

1 Каз ТВ

5.30 "Утро вечера мудренее".
15.50 Хит-парад.
16.00 Телефильм.
16.10 Концерт.
16.50 "Аманат".
16.55 Салон "Успех".
17.00 "ТИХИЕ ВОДЫ".
18.00 "Устами младенца".
18.30 "Путевые заметки".
18.50 "Рецепт без бланка".
19.00 "ДАЛЛАС".
20.00 "Акшам". Информационная программа.
20.40 "Прессинг". Спортивные новости.
20.50 Музыкальные минуты.
21.00 "ПОЛОСАТЫЙ РЕЙС".
22.20 "На сон грядущий".

24 ИЮЛЯ ПЯТНИЦА

1 УзТВ

6.30 "Ассалом, Узбекистон!"
8.00-8.25 "Ахборот".
8.25 "Созимда севги васфи". Концерт.
8.45 "Мехр макони".
9.00 "За здоровое поколение". Спортивная программа.
9.15 "МЕНЯЮЩИЙ ОБСТАНОВКУ". 4-я серия.
10.00, 12.00, 14.00, 18.00 -Новости.
10.05 "Спрос и предложение".
10.30 Абитуриенты, для вас. Химия.
11.00 Для детей. "Езимиз - соз утмокда".
11.20 "На пути к правовому государству".
11.45 Мультфильм.
12.05 "Уверенность в завтрашнем дне".
12.25 "ФИОЛЕТОВЫЙ ШАР".
13.40 "Осон эмас бу майдон ичра". Литературная передача.
14.10-14.30 "Инсон ва замин". Тележурнал.
18.10 "Олтин тож". Телеигра.
18.30 "Литература мира".
18.50 "Фермер". Телесмотр.
19.10 "Когда поет молодость".
19.30 "Ахборот"(рус.).
19.55 "Желаем здоровья".
20.05 Вечерняя сказка.
20.30 "Ахборот".
21.00 "Настарин атри". Б.Исраил.
21.50 "Оила". Тележурнал.
22.25 М.Бобоев. "Кунгил кучалари". Видеофильм. 28-я часть.
23.05 "Аруз гулшани".
23.15 "Ахборот".
"Мунаввар дуне". Развлекательная программа.
23.40 "Азиз сиймолар".
24.00 Художественный фильм.
01.20-01.25 "Ватан тимсоллари".

2

18.00 Программа передач.
18.05 "Даракчи".
18.15 "Уйна, болажон уйна!".
18.30 На экране - премьера. "Бесстрашные". Док. сериал.
19.30 "Ахборот" (рус.).
19.55 "Крупным планом".
20.15 "Туйгуларим".
20.20 "Хар лахзада кушик"
20.30 "Ахборот".
21.00 "Яхши дам олинг".
21.20 "ТАГГЕР".
22.10 "Даракчи".
22.20 "Бокс. Бокс. Бокс".
22.45 Музыка и реклама.
23.00 "ЧЕЛОВЕК В КРАСНЫХ БОТИНКАХ".
00.35 "Тунингиз хайрли булсин!"

3 Уз-ТВ

16.55 Новости.
17.00 Для детей. "Бинафша".
ОРТ
6.30-8.00 "Доброе утро".
17.20-20.35
20.35 "М.М. шоу".
РТР
21.00-21.30
21.35 "РЕБЕККА" (1940г.)
23.55-00.15 "Ахборот" (рус.).

4 TV

17.10 ТУРЕЦКОЕ ТВ
18.45 Анонс передач.
18.50 "Мультკарусель".
19.05 "Без прошлого нет будущего".
19.25 "Наволарда аен этсам".
19.45 "Будьте здоровы".
20.10 "МОРЕНА КЛАРА".
20.55 "Дом начинается с порога".
21.20 "Дурдаршан".
21.55 "ЧЕРНЫЙ ПРИНЦ".
23.30 Арабская эстрада.
24.00-00.10 "Мунаввар тонг истаб…"

1 ОРТ

5.00 "Доброе утро"
8.00 Новости
8.15 "КОРОЛЕК - ПТИЧКА ПЕВЧАЯ".
9.05 Клуб путешественников (с сурдопереводом)
9.55 Смак
10.10 Домашняя библиотека
10.20 Играй, гармонь любимая!
10.55 Новости
11.10 Программа "Вместе"
11.55 КВН-98
14.00 Новости (с сурдопереводом)
14.20 "ИВАН ДА МАРЬЯ"
15.55 Улица Сезам
16.25 Юлия Меньшова в программе "Чердачок Фруттис"
17.00 Новости (с сурдопереводом)
17.20 "КОРОЛЕК - ПТИЧКА ПЕВЧАЯ".
18.05 Погода
18.10 Здоровье
18.45 Поле чудес
19.45 Спокойной ночи, малыши!
20.00 Время
20.35 "ГОРЕ ОТ УМА"
22.10 Взгляд
22.55 "РАСПЛАТА"
0.40 Новости

РТР

6.00 "Илья Муромец". Мультфильм
6.15 Проснись
6.30 Вести
6.55 Подробности
7.10 Дежурная часть
7.25 Товары - почтой
7.30 Мир здоровья
7.35 Деньги
7.50 Православный календарь
7.55 "Голубой щенок". Мультфильм
8.15 "К-2" представляет: Андрей Смирнов в программе "Персона"
9.10 "САНТА-БАРБАРА".
10.00 Вести
10.30 "РАЗВЯЗКА ПЕТЕРБУРГСКИХ ТАЙН".

КОЛОНКА ЗВЕЗДОЧЕТА

Астрологический прогноз

20 - 26 июля

ОВЕН (21.03 - 19.04). Счастье, улыбнувшись вам на некоторое время отойдет в сторону. Будьте благодарны судьбе за тот короткий отрезок времени, когда вы чувствовали себя на вершине блаженства. Звезды благосклонно отнесутся к вам на предстоящей неделе, если вы не станете делать заведомых глупостей.

ТЕЛЕЦ (20.04 - 20.05). Расклад небесных светил таков, что не оставит вам достаточного времени для серьезных размышлений. Ситуация потребует действий энергичных и решительных, как в шахматном цейтноте. Постарайтесь оказаться на высоте, в противном случае ваш авторитет может померкнуть.

БЛИЗНЕЦЫ (21.05 - 21.06). События на предстоящей неделе будут развиваться таким образом, что вам будет трудно уследить за их логичностью и последовательностью. Попробуйте принимать решения будто они касаются не вас лично, а кого-то постороннего.

РАК (22.06 - 22.07). Для вас прогноз достаточно благоприятен. По крайней мере есть надежда, что затянувшийся конфликт и имущественный спор будут наконец разрешены в вашу пользу. В то же время не стоит обольщаться на собственный счет. Удача, которая вам сопутствует идет не от ваших действий, а от упреждающих мер, принятых другими.

ЛЕВ (23.07 - 22.08). Скверное расположение духа несколько затянулись, и звезды не обещают улучшения и оптимизма на предстоящей неделе. Однако заниматься самобичеванием не имеет смысла. Все образуется, уже к концу наступающей недели.

ДЕВА (23.08 - 22.09). Вполне вероятно, что вы получите отказ там, где и не предполагали. Впрочем, у вас есть рычаги давления на человека, от решения которого зависит дальнейшее благополучие. Попробуйте использовать их, но максимально деликатно.

ВЕСЫ (23.09 - 23.10). Вы в весьма затруднительном положении, но не отчаивайтесь. Все произойдет так, как и происходило раньше. Доверьтесь судьбе и провидению, и они вынесут вас на стремнину успеха.

СКОРПИОН (24.10-22.11). Вас практически всю предстоящую неделю будут донимать внутренние противоречия, не находящие ни выхода, ни разумного объяснения. Постарайтесь определиться и выделить приоритеты. Действуйте крайне осторожно. Равновесие, в котором вы пребывали последнее время, достаточно хрупко.

СТРЕЛЕЦ (23.11-21.12). Камнем преткновения может стать давнее шапочное знакомство. Предпочтительнее всего попытаться заранее просчитать все возможные варианты. На предстоящей неделе категорически не рекомендуются существенные физические нагрузки.

КОЗЕРОГ (22.12 - 20.01). Стоит обратить особое внимание на проблему смены места жительства, к которой, судя по расположению небесных светил, вы обратились недавно. Не делайте опрометчивых шагов, но и не откладывайте решение вопроса на обозримую перспективу.

ВОДОЛЕЙ (21.01 - 18.02). Вы в который раз подряд физически ощутите реющее вокруг недовольство и противодействие. Не исключено, что за вашей спиной активно обсуждается и смена руководства, и смена курса.

РЫБЫ (19.02 - 20.03). Вы всерьез обеспокоены своим материальным положением и даже рискуете принимать советы других по его вероятному улучшению. Предстоящая неделя - не самая лучшая для принятия ответственного решения.

11.25 "ВЕЧНЫЙ ЗОВ".
12.35 "Славянский базар в Витебске". Дневник фестиваля
12.45 Торговый дом "Ле Монти"
13.00 Вести
13.30 "РОМАН ИМПЕРАТОРА. ДВОРЦОВАЯ ХРОНИКА". 4-я серия
14.40 "Фантик. Первобытная сказка". Мультфильм
15.00 Башня. Молодежная программа
15.30 "ПЕРВЫЕ ПОЦЕЛУИ". (Франция)
16.00 Вести
16.35 Ваши любимые мелодии
17.00 "Лабиринт".
17.30 "МАМА ВЫШЛА ЗАМУЖ"
19.00 Вести
19.30 "САНТА-БАРБАРА".
20.30 Сам себе режиссер
21.05 Маски-шоу
21.35 "Славянский базар в Витебске". Открытие Международного фестиваля искусств
22.35 Вести
23.00 Подробности
23.15 "Славянский базар в Витебске".
0.40 Дежурная часть

НТВ

7.00, 7.30, 8.00, 8.30, 9.00, 9.30, 10.00 "Сегодня утром".
7.15, 9.45 Криминал.
7.20, 8.50 Я - телохранитель.
7.35, 9.35 Карданный вал.
7.40 Градусник.
7.50, 9.20 Впрок.
8.10 Погода. Прогноз НТВ.
8.15 Спорт.
8.20, 9.15 День в истории.
8.25 Сегоднячко.
8.35 Живые новости.
8.40 Мультфильм .
9.50 Ретроновости.
10.05 Криминал. "Чистосердечное признание".
10.25 "Русский век". Марина Неелова в беседе с Андреем Карауловым.
11.00 Сегодня утром.
11.15 Телеигра "Ключи от форта Байяр" (Франция).
13.00 Сегодня днем.
13.25 "ПРОТИВОСТОЯНИЕ". Часть 2-я.
15.00 Сегодня днем.
15.15 "ЛЮБОВЬ И ТАЙНЫ САНСЕТ БИЧ". 167-я серия (США).
16.00 На Играх доброй воли.
17.00 Сегодня днем.
17.20 Дог-шоу "Я и моя собака".
17.50 Мульти-лето. "Возвращение блудного попугая". Выпуск 3-й. "Бобры идут по следу".
18.15 "ВОЙНА В КОСМОСЕ". 17-я серия (США).
19.05 Криминал.
19.15 Впрок.
19.25 Футбольный клуб.
20.00 Сегодня вечером.
20.25 "ШЕРЛОК ХОЛМС И ДОКТОР ВАТСОН". Фильм 1-й. "ЗНАКОМСТВО". 1-я серия. "КРОВАВАЯ НАДПИСЬ". 2-я серия.
23.00 Сегодня вечером.
23.35 "ДВОР ФАРАОНА" (Испания).
1.25 "Империя страсти".
2.05 - 2.33 Ток-шоу "Сумерки".

TV6

8.05 "Любишь - смотри".
8.15 Мультсериал "Головокружительные приключения Билла и Теда". 21-я серия.
8.35 Диск-канал.
9.00 Дорожный патруль.
9.15 О кино.
9.30 ТСН-6.
9.40 Знак качества.
9.55 Мультфильмы "Ну, погоди!", "Веселая карусель".
10.25 "КРЫЛЬЯ". 5-я серия.
10.50 "ДЕЖУРНАЯ АПТЕКА II". 52-я серия.
11.30 "ТАЙНЫ ОТЦА ДАУЛИНГА". 42-я серия.
12.30 ТСН-6.
12.45 Знак качества.
13.00 "Звезды о звездах": Надежда Бабкина.
13.30 "Назло рекордам!"
13.55 Ток-шоу "Сделай шаг".
14.45 "Спасибо за покупку!"
15.30 ТСН-6.
14.40 "ЭПИЛОГ".
17.45 Такси ТВ-6.
18.00 Диск-канал.
18.30 ТСН-6.
18.35 Дорожный патруль.
18.50 "Любишь - смотри". Видеоклипы.
19.00 Те Кто.
19.50 "ДЕЖУРНАЯ АПТЕКА III". 1-я серия.
20.30 Катастрофы недели.
21.00 Вы - очевидец.
21.30 Новости дня.
21.55 "МЕСТО ВСТРЕЧИ ИЗМЕНИТЬ НЕЛЬЗЯ". 4-я серия.
23.30 "Обоз". Программа, посвященная памяти Владимира Высоцкого.
0.15 Такси ТВ-6.
0.30 ТСН-6.
0.40 Дорожный патруль.
0.55 Диск-канал.
1.40 Знак качества.
1.55 "КРУТОЙ ПОВОРОТ" (США).

ТВ ЦЕНТР

6.50 "Навигатор".
9.45 "КЛУБНИЧКА".
10.15 Записная книжка.
10.20 Коммерческий калейдоскоп.
10.30 "МАРИМАР" (Мексика).
11.25 "Кубик". Мультфильм.
11.35 Деловая Москва.
11.45 Брейн-ринг.
12.40 Не просто люкс.
12.45 Коммерческий калейдоскоп.
12.55 Новости.
13.00 "КРАСИВО ЖИТЬ НЕ ЗАПРЕТИШЬ".
14.15 "Клад". Мультфильм.
14.25 Сказочная Гжель.
14.55 Новости.
15.00 Коммерческий калейдоскоп.
15.10 "Женское правление в России". Ведущий - А. Панченко. Часть 4-я.
15.40 Дамский клуб "Элита".
15.45 Коммерческий калейдоскоп.
15.55 Новости.
16.00 "МНЕ НЕ ЖИТЬ БЕЗ ТЕБЯ" (Мексика).
17.30 "НАВСЕГДА" (Мексика).
18.30 Новости.
18.45 "КЛУБНИЧКА".
19.15 - 19.27 Деловая Москва.
20.50 "КУЛИК" (США).
22.55 Вечерние новости.
23.20 "ФЕНИКС".
0.20 Анекдот на бис.
0.30 Времечко.
1.00 "АККУМУЛЯТОР". (Чехия).

1 Каз ТВ

5.30 "Утро вечера мудренее".
15.50 Хит-парад.
16.00 "Казахстан-2030".
16.20 "Каре сарам". Передача корейской редакции.
16.50 "Аманат".
16.55 Салон "Успех".
17.00 "КОМИССАРША".
18.00 "Устами младенца".
18.35 "Соотечественники". Передача прямого эфира.
19.00 "ПОЛИЦЕЙСКИЕ ГАМБУРГА".
20.00 "Акшам".
20.40 "Инвестиции в здоровье: обязательное медицинское страхование".
21.00 "Музыкальный вояж".
22.05 "На сон грядущий".

25 ИЮЛЯ СУББОТА

1 УзТВ

6.30 "Ассалом ,Узбекистон!"
8.00-8.25 "Ахборот".
8.25 Обзор республиканских газет.
8.40 "Мусика бустони". Телеальманах.
9.00 "Шахматная школа".
9.20 "Зиерат".
9.30 Мультфильм.
9.45 Молодежный телеканал: "Мулочаза, мунозара, муносабат".
"Кувноклар ва зукколар".
"Узбекистон аскарлари".
"Пой, молодость".
12.05 "В письмах - жизнь".
12.30 "Хазрати инсон".
12.45 "МАЛИНОВОЕ ВИНО".
14.15-14.45 "Маънавият".
18.00 "Мультимир" .
18.20 "Хайрат".
18.40 "Счастливый случай".
19.30 "Ахборот"(рус.).
19.50 Вечерняя сказка.
20.05 "Новости Узбекистана" (на англ. яз.).
20.15 "Спорт мира".
20.30 "Ахборот".
21.00 "Хамма куриши шарт... эмас"
21.55 "Ахборот".
"Тунги егду".
22.20 "Музыкальное путешествие".
22.40 Художественный фильм.

2

8.00 "У ким? Бу нима?".
8.15 "ЧЕЛОВЕК-АМФИБИЯ".
9.40 "Спорт -континент".
10.10 "Янги ой чиккан кеча".
10.25 "ЛАВДЖОЙ".
11.15 "Яхши дам олинг".
11.35 "Худуд". Ташкент-Сиэтл - города-побратимы.
11.55 Экран для детей.
13.25 "В мире медицины".
13.45 "ЛЮБОВЬ И ТАЙНЫ САНСЕТ БИЧ".
14.35 "Жозиба".
15.50 "САНТА-БАРБАРА".
16.35 "Мир вашему дому".
17.05 "САНТА-БАРБАРА".
17.50 "Ериптош". Мультсборник.
18.05 "Даракчи".
18.15 "Боланинг тили".
18.30 "Спорт-континент".
19.00 "Дилбарим".
19.15 "Конун чимоясида".
19.30 "Ахборот" (рус.).
19.55 "Бизнес-академия".
20.15 "Гулдаста".
20.30 "Ахборот".
21.00 "Стать ближе".
21.30 "ДАЛЛАС".
22.20 "ТВ и театр".
22.40 "Даракчи".
22.50 Музыка и реклама.
22.55 "ЛИЦО".

3 Уз-ТВ

ОРТ
17.05-23.30

4 TV

10.05 "Субботняя сказка".
11.15 "После спектакля".
11.40 "Встреча с природой". Док. фильм (Япония).
12.10 "Британия без туманов".
12.25-12.50 "Здравствуй, Франция".
17.10 ТУРЕЦКОЕ ТВ
18.50 "Мультикарусель".
19.05 "Авторейд".
19.15 "Далил ва шарх".
19.30 "На крыльях танца".
20.00 "ИСТОРИЯ ЛЮБВИ".
20.45 "Чинсэн".
21.10 "5 минут для себя".
21.15 "Такой разнообразный мир".
21.35 "Монитор-Азия".
22.00 "Хит-коллекция".
22.25 Киносалон.

1 ОРТ

7.00 "НЕНАВИСТЬ"
8.15 "Кошкин дом". Мультфильм
8.45 Слово пастыря. Митрополит Кирилл
9.00 Новости
9.10 Домашняя библиотека
9.30 "Утренняя почта" с Юрием Николаевым
10.05 "Капамбур".
10.40 Смак
11.00 Возвращение Третьяковки. История одного шедевра
11.30 Америка с М.Таратутой
12.00 Кинокомедия "Страсти по Владимиру"
14.00 Новости (с сурдопереводом)
14.20 Лев Николаев в программе "Цивилизация"
14.50 В мире животных
15.30 Мультфильм
16.00 Как это было. Трагедия футболиста Эдуарда Стрельцова. 1958 год
16.45 Новости (с сурдопереводом)
17.05 "СТРЯПУХА"
18.25 Погода
18.30 Премьера первого канала. "Владимир Высоцкий. История любви". Фильм 1-й
19.45 Спокойной ночи, малыши!
20.00 Время
20.40 "СЛУЖИЛИ ДВА ТОВАРИЩА"
22.30 Приглашает Концертная студия "Останкино".
23.30 "ЭЛИЗА". 1996 г.

РТР

7.00 Утро крестьянина
7.30 "Красная книга". Экологическая экспедиция РТР
7.55 Мультфильмы
8.35 Домашний очаг
9.00 Вовремя
9.30 Доброе утро, страна
10.15 Почта РТР
10.40 "Славянский базар в Витебске". Концерт мастров искусств Украины
12.25 "У всех на устах".
13.00 Вести
13.20 "Лев и бык". Мультфильм
13.30 Люди и деньги
14.00 Федерация.
14.55 "Славянский базар в Витебске". Дневник фестиваля.
15.05 Башня.
15.35 "ХАНУМА"
17.55 Моя семья
19.00 Вести
19.35 "Аншлаг" и Ко
20.35 "ОПАСНЫЕ ГАСТРОЛИ"
22.10 Звезды XXI века
23.30 Олег Газманов на фестивале "Славянский базар в Витебске".

НТВ

9.00 "ПАРЕНЬ ИЗ НАШЕГО ГОРОДА".
10.30 Мультсериал "Супермен". 2-я серия (США).
11.00 Сегодня утром.
11.10 Криминал. "Чистосердечное признание".
11.30 Телеигра "Пойми меня".
12.00 "КОНАН". 20-я серия (США).
12.45 От "Винта!"
13.00 Сегодня днем.
13.25 "НЕБЕСНЫЕ ЛАСТОЧКИ". 1-я и 2-я серии.
15.40 Мультфильм.
16.00 На Играх доброй воли.
17.00 Сегодня днем.
17.15 Своя игра.
17.45 Суд идет.
18.40 "ПОЛИЦЕЙСКАЯ АКАДЕМИЯ". 5-я серия (США).
19.30 Дог-шоу "Я и моя собака".
20.00 Сегодня вечером.
20.45 "НЕВЕРОЯТНЫЕ ПРИКЛЮЧЕНИЯ ЯНКИ В АФРИКЕ" (США).
22.45 Куклы.
23.00 Сегодня вечером.
23.35 "ЖЕНИХ ИЗ МАЙАМИ".
1.00 "Про это". Ток-шоу.
1.40 "ЛЮБОВНОЕ НАСЛАЖДЕНИЕ" (Франция).

TV6

8.05 Дорожный патруль.
8.15 Диск-канал.
9.05 Мультсериал "Детектив Боги". 44-я серия.
9.3с. "О ПРИНЦЕССЕ ЯСОЧКЕ И КРЫЛАТОМ САПОЖНИКЕ".
11.10 "ПРЕКРАСНЫЕ ГОСПОДА ИЗ БУА-ДОРЕ". 2-я серия.
12.05 Маленькое утреннее шоу "З.К."
12.30 ТСН-6.
12.45 Ток-шоу "Мое кино".
14.30 "Спасибо за покупку!"
14.50 Территория ТВ-6. Программа А.Политковского.
15.20 "КОРОТКИЕ ВСТРЕЧИ".
17.10 Кинескоп.
18.10 Такси ТАВ-6.
18.30 ТСН-6.
18.40 Дорожный патруль.
18.55 Владимир Высоцкий. Монолог.
20.00 О.С.П. - студия.
20.50 Скандалы недели.
21.25 "Фитиль".
21.40 "МЕСТО ВСТРЕЧИ ИЗМЕНИТЬ НЕЛЬЗЯ". 5-я серия.
23.25 "Владимир Высоцкий в Америке".
0.25 Маленькое ночное шоу "З.К.".
0.50 ТСН-6.
1.00 Такси ТВ-6.
1.15 "БАРАБАН" (США).

ТВ ЦЕНТР

8.00 Программа передач.
8.05 "Золотой мальчик". Мультфильм.
8.25 "ВЕТЕР СТРАНСТВИЙ". Художественный фильм.
9.45 Прогноз погоды.
9.50 Мир вашему дому.
10.15 Беседы в Третьяковке.
10.45 На караул!
ДЕТСКИЙ ТЕЛЕКАНАЛ "ВИТАМИН РОСТА"
11.00 Бананы в пижамах.
11.05 Утренний подвиг.
11.10 Ням-ням.
11.15 "Загадочная планета". Мультфильм.
11.30 Экстремальная зона.
11.55 "КЭТУИЗЛ". Сериал для детей (Великобритания).
12.20 Ольга Лепешинская в программе "Родом из детства".
12.55 Новости.
13.00 За Садовым кольцом.
13.40 Погода на неделю.
13.45 Новый иллюзион. "ЧАРОДЕИ". Художественный фильм. 1-я серия.
15.05 "Квартет "Ква-ква", "Северная сказка". Мультфильмы.
15.25 "Золотой ключ". Телелотерея.
15.55 "Балаган". Фестиваль театральных капустников.
16.25 В.Высоцкий. "Нет, ребята, все не так..."
16.55 Чемпионат мира по автогонкам в классе "Формула-1". Гран-при Австрии. Квалификационные заезды. Трансляция из Цельтвега и Штайермарка.
18.05 Оставайтесь с нами!
18.15 "Двенадцать решительных женщин". Ток-шоу.
18.45 Новости.
19.00 Галерея Бориса Ноткина. Евгений Миронов.
20.00 "Приключения Буратино". Мультфильм.
21.05 "ИЗ ТЕНИ". Художественный фильм (Великобритания).
22.55 Прогноз погоды.
23.00 "Особая папка". Программа Л.Млечина.
23.40 Джессика Ланг и Роберт Де Ниро в фильме "НОЧЬ И ГОРОД" (США).
1.35 Прогноз погоды.
1.40 Группа ДДТ. "От & До".
2.40 - 4.24 "Культиватор". Ночной молодежный канал.

1 Каз ТВ

8.00 "Истина".
8.20 "Здоровье".
8.40 "На студенческой сцене".
9.00 "Еркем-ай".
15.55 Салон "Успех".
16.10 "Темирказык".
16.35 Концерт.
17.10 Газете "Казак адабиети" 65 лет.
17.35 "Качество".
18.00 "Спорт+" представляет: "Планета Футбол", "Бой с тенью".
18.45 "Профи-тайм".
19.00 "Скромное обаяние".
19.30 "Подзорная труба".
19.50 Музыкальные минуты.
20.00 "Акшам".
20.40 "Профи-личность".
21.00 "ЛЕТУЧАЯ МЫШЬ".

26 ИЮЛЯ ВОСКРЕСЕНЬЕ

1 УзТВ

6.30 "Ассалом, Узбекистон!"
8.00-8.25 "Ахборот".
8.25 "Радуга".
10.00 Молодежный телеканал: "Ватанимга хизмат гиламан".
"Встреча".
"Сочининг савдоси тушди".
"Сизга ухшагим келади".
"Молодежь и эстрада".
"Стальные кони"
13.10 "Катта танаффус".
13.40 "Хает рисоласи".
14.20 "Волшебный мир искусства". Музыкальная программа.
15.10-15.40 "Болалигим-пошшолигим".
18.00 Мультфильм.
18.10 "Омад юлдузи". Телеигра.
18.40 "Думы о селе".
19.00 "Узлик".
19.30 "Тахлилнома"(рус.).
20.05 "Мир искусства". О.Казахов.
20.30 "Тачлилнома".
21.15 Телевизионный театр миниатюр.
21.50 "В воскресенье вечером".
22.30 ТВ-1 представляет. Телеанонс.
"Аср муъжизаси".
22.40 Новости кино.
22.55 Звезды мирового кино.
23.15 Художественный фильм.
00.45 Спортивная программа:
1. "Спорт, спорт, спорт".
2. "На футбольных полях".

2

8.00 "Уйна, болажон уйна!"
8.15 "Гап йук".
9.15 "Бизнес-академия".
9.35 "Крупным планом".
9.55 "Гулдаста".
10.05 "НОВЫЕ ПРИКЛЮЧЕНИЯ РОБИН ГУДА".
10.30 "Дойче Велле" представляет...
10.50 "ЛАВДЖОЙ".
11.40 "Эстрадные мелодии".
12.00 Экран для детей.
13.45 "Нигох".
14.00 "ЛЮБОВЬ И ТАЙНЫ САНСЕТ БИЧ".
Программа "Якшанбада яхши дам":
14.45 Эстрада народов мира.
15.05 "САНТА БАРБАРА".
15.50 "Нафосат".
16.00 "Последний чемпионат XX века".
16.45 "Мультипанорама".
17.15 "САНТА-БАРБАРА".
18.05 "Даракчи".
18.15 "Детский мир".
18.35 "Эътибор".
18.55 "Бари хазил".
19.05 "Путешествие в подводный мир".
19.30 "Тахлилнома" (рус.).
20.05 На следующей неделе.
20.30 "Тахлилнома".
21.10 "Изхор".
21.30 "ДАЛЛАС".
22.20 "Даракчи".
22.30 "Согинч".
22.50 Музыка и реклама.
22.55 "ПУТЕШЕСТВИЕ АВГУСТА КИНГА".

3 Уз-ТВ

16.20 "Цирк, цирк, цирк".
ОРТ
16.50-23.05
23.10-23.40 "Тахлилнома". (рус.).

4 TV

9.00 "Эй! Доброе утро!"
9.30 "Парле ву франсэ?"
9.55 "Волшебный мир сказок".
11.35 "Новости Узбекистана" (на англ. яз.).
11.45 Клип-антракт.
12.00 Киносалон.
13.30 "Музыкальный Олимп".
13.50 "Действующие лица".
14.10 Клип-антракт.
14.20 "Живая планета".
14.40 Клип-антракт.
14.50 Дневной сеанс.
16.50-17.10 "Твое время".
17.10-18.45 ТУРЕЦКОЕ ТВ
19.05 "КОБРА".
19.45 Клип-антракт.
19.55 "Спокойной ночи".
20.25 "Тема дня".
20.40 "Гороскоп".
21.50 Киносалон.
23.50 "Новости мирового кино".
00.20 "Спокойной ночи!".

1 ОРТ

6.55"ОДИН ШАНС ИЗ ТЫСЯЧИ"
8.15 Лотто-Миллион. Спортлото
8.30 "Дисней-клуб": "Утиные истории"
9.00 Новости
9.10 "Непутевые заметки" Дм. Крылова
9.30 Пока все дома
10.10 Утренняя звезда
11.00 Служу России!
11.30 Играй, гармонь любимая!
12.00 Крестьянские ведомости
12.30 Сериал "Подводная одиссея команды Кусто". "Освещая глубины"
13.20 Смехопанорама.
14.00 Новости (с сурдопереводом)
14.20 Клуб путешественников
15.10 "Дисней-клуб": "Новые приключения Винни-Пуха"
15.35 "Дисней-клуб": "Чип и Дейл спешат на помощь"
16.05 "Колесо истории"
16.50 "ЗМЕЕЛОВ"
18.45 Премьера Первого канала. "Владимир Высоцкий. История болезни". Фильм 2-й
19.55 Киноафиша
20.00 Время
20.40 "ЗОРРО - БЫСТРЫЙ КЛИНОК" (XX век Фокс)
22.35 Наталья Фатеева в программе "Абажур"
23.05 "ОДИНОЧНОЕ ПЛАВАНИЕ"
0.40 Новости

РТР

7.00 Служу Отечеству!
7.25 "Бременские музыканты". "По следам бременских музыкантов". Мультфильмы
8.05 "Аншлаг" и Ко
9.00 Сам себе режиссер
9.30 Доброе утро, страна
10.20 Фестиваль солдатской песни "Виктория"
12.00 Диалоги о животных. Документальный фильм "Естественный отбор"
13.00 Вести
13.30 Мир книг.
13.45 "ЗАКОН И ПОРЯДОК". (США)
14.35 "Славянский базар в Витебске". Концерт мастеров искусств России
16.20 Русское лото
17.00 Совершенно секретно
17.55 Пульс
18.20 Старая квартира. Год 1974-й. Часть 3-я
19.30 "Славянский базар в Витебске". Дневник фестиваля искусств
19.40 "К-2" представляет: Программа Ивана Дыховичного "Уловка-22"
20.35 Скорость
21.00 Зеркало
22.00 "Баловень судьбы". (К 85-летию Н.В. Богословского)
23.40 "Театр + TV". Сергей Виноградов
0.25 Валерий Леонтьев на фестивале "Славянский базар в Витебске".

НТВ

9.00 "ЖДИ МЕНЯ".
10.30 Мультсериал "Супермен". 3-я серия (США).
11.00 Сегодня утром.
11.15 "Золотой граммофон".
11.30 Телеигра "Устами младенца".
12.00 "КОНАН". 21-я серия (США).
12.45 От "Винта"!
13.00 Сегодня днем.
13.20 Страна кино - "Артек".
14.10 "ПОДКИДЫШ".
15.30 Документальный сериал "Любовные истории, которые потрясли мир". 2-я серия. "Грейс Келли и принц Ренье" (Великобритания).
16.00 "Русский век".
16.30 На Играх доброй воли.
17.00 Сегодня днем.
17.15 Телеигра "Ключи от форта Байяр" (Франция).
19.00 "ПОЛИЦЕЙСКАЯ АКАДЕМИЯ". 6-я серия (США).
20.00 Сегодня вечером.
20.35 "КОНАН-ВАРВАР" (США).
23.00 Сегодня вечером.
23.35 "ТАНГО НАД ПРОПАСТЬЮ". 1-я и 2-я серии.

TV6

8.05 Дорожный патруль.
8.15 Диск-канал.
8.45 Мультсериал "Детектив Боги". 45-я серия.
9.15 "В ДАЛЬНЕМ ПЛАВАНИИ".
10.55 "ПРЕКРАСНЫЕ ГОСПОДА ИЗ БУА-ДОРЕ". 3-я серия.
11.55 Шоу еды "Пальчики оближешь".
12.30 ТСН-6.
12.45 "СЕН-МАР" (Франция).
14.40 Телемагазин "Спасибо за покупку!"
14.55 Канон.
15.30 Ток-шоу "Я сама".
16.25 Документальный сериал "Великие ценности мира": "Кипр".
16.55 Такси ТВ-6.
17.20 Спорт недели.
18.00 "Назло рекордам!"
18.30 ТСН-6.
18.35 Дорожный патруль.
18.50 Путешествия с Национальным географическим обществом: "Кошка: поглаживая тигра".
20.00 "Обозреватель".
21.00 Сатирический киножурнал "Фитиль".
21.15 "КАРНАВАЛ". 1-я и 2-я серии.
0.15 "ШОУ БЕННИ ХИЛЛА". 14-я серия.
0.50 Такси ТВ-6.
1.05 "ЧАСЫ ОТЧАЯНИЯ" (США).

ТВ ЦЕНТР

8.00 Воскресная школа.
8.10 "Чиполлино". Мультфильм.
8.50 "ДАЙ ЛАПУ, ДРУГ!".
10.15 Точка зрения.
10.40 Наша песня.
ДЕТСКИЙ ТЕЛЕКАНАЛ "ВИТАМИН РОСТА"
10.55 Бананы в пижамах.
11.00 Утренний подвиг.
11.05 Хорошие книжки для девчонки и мальчишки.
11.15 Мастер-класс.
11.30 Щас спою.
11.50 "КЭТУИЗЛ". (Великобритания).
12.25 Виртуальный мир.
12.55 Новости.
13.00 Тележурнал "Столица".
13.40 "ЧАРОДЕИ". 2-я серия.
15.05 Флоту - быть!
15.30 Борис Андреев в документальном фильме "Суета сует".
16.10 "Сто к одному". Телеигра.
16.50 Погода на неделю.
16.55 Новости.
17.20 "День чудесный", "Живая игрушка". Мультфильмы.
17.45 Чемпионат мира по автогонкам в классе "Формула-1".
20.00 "Искренне Ваш..." Александр Домогаров.
21.00 Новости.
21.35 "ВРЕМЯ ЖЕЛАНИЙ".
23.25 Оставайтесь с нами!
23.35 "ОПЕРАЦИЯ "ЛЮЦИФЕР".
0.55 Новости.
1.00 Поздний ужин.
1.15 Базар.
1.45 Интернет-кафе.
2.10 - 3.03 "ДЕТЕКТИВ ЗАРРАС". (Греция).

1 Каз ТВ

7.05 "Проснись и пой".
7.35 "Фудзияма". Спортивная разминка.
7.50 "Кайсар".
8.00 Мультфильм.
8.20 Фильм - детям.
9.50 "Еркем-ай".
10.40 "Уркер".
11.05 "Бизнес-программа".
11.30 "Энши-балапан".
12.00 "Вдвоем". Тележурнал.
12.30 "Дубль-I".
13.00 "Жибек жолы". Телеэкспедиция.
13.30 "Хозяин земли".
13.50 Салон "Успех".
14.20 "Архив памяти".
14.45 "Молодежь: ноу проблем?"
15.15 Много улиц начинается с "Желтоксан".
15.45 "Гутен абенд!" Передача немецкой редакции.
16.15 Народный писатель Казахстана Шерхан Муртаза в программе "Жандауы".
16.45 "Качество".
17.05 "Соотечественники". Казахстанские греки сегодня.
17.30 Телеальманах "Круиз".
18.00 "Личность". Авторская программа Жанны Ахметовой.
18.30 "Формула S".
18.50 "Караван мелодий".
19.00 "Алтын дала".
20.00 Худ. фильм.

Реплика

ХЛЕБ НА АСФАЛЬТЕ

Ежегодно, в одно и то же время, в Джизаке происходят явления, которые можно назвать одним словом - расточительство.

Речь о никем еще не подсчитанных потерях зерна при транспортировке. К примеру, улица Навои Джизака усыпана зерном. Пируют птицы - это их звездный час.

В прошлом году на некоторых улицах джизакцы собирали потерянный хлеб. Нынче, видать, не до этого, людей с вениками на дорогах не встретишь. Однако заместитель хокима области А. Пардаев заверил, что порядок будет наведен.

Так ведь это, господа хорошие, все равно не то. Надо бы шоферов призвать к ответственности, чтобы они готовили транспорт на совесть, а не затыкали дыры и щели в кузове камышом. Вероятно, следовало бы жестче применять и систему штрафов милиции.

Николай Барашкин.
Соб. корр. "Правды Востока".

TURKISTON BANK

Уважаемые дамы и господа!

Частный открытый акционерно-коммерческий инвестиционный банк "ТУРКИСТОН" рад предложить своим клиентам следующие виды услуг:

- расчетно-кассовые операции
- кредитование
- факторинг
- лизинг
- покупка, размещение и хранение ценных бумаг

Обслуживание по международным стандартам

Лицензия ЦБ №57 от 16.03.98 г.

НАШ АДРЕС
г. Ташкент, ул. А. Темура, 6.
ТЕЛЕФОНЫ
(3712) 34-62-52, 34-63-96, 34-81-49.

ИНОСТРАННОЕ ПРЕДПРИЯТИЕ "DAEWOO Pack Ko, LTD", расположенное по адресу: 700012, г. Ташкент, Сергели-2, УзПО "ЭЛЕКТРОМАШ", тел.: (3712) 58-78-71, 58-78-46, факс: (3712) 58-73-71, производит и реализует из экологически чистого импортного сырья, поставляемого из Польши и Финляндии, (100% целлюлоза) ящики из гофрокартона 3-и 5-слойные, различного назначения, размеров и исполнения, с цветной печатью и без нее.

Фирма приглашает на работу на конкурсной основе молодых людей, свободно владеющих английским языком, в отдел маркетинга.

ОРГАНИЗАЦИЯ ПРЕДЛАГАЕТ по безналичному расчету:

• телевизор AIWA (51 см)	78 тыс. сум.
• стереомагнитолы Sharp, Sony	20-26 тыс. сум.
• телефаксы Panasonic BX 130	83 тыс. сум.
• параболические антенны (2 головки)	68 тыс. сум.
• микроволн. печи Aftron, National	54-85 тыс. сум.
• пылесосы Hitachi-1200	22 тыс. сум.
• телефоны и автоответчики Panasonic	15,9-26 тыс. сум.
• автосигнализации Saga (с центр. замком)	18 тыс. сум.
• вентиляторы Electra	8 тыс. сум.
• соковыжималки и тостеры Elektra	10 тыс. сум.

Адрес: г. Ташкент, Матбуотчилар, 32, комн. 642.
Телефоны: 133-16-38, 133-28-04, 133-64-74.

ТАШКЕНТСКОЕ АКЦИОНЕРНОЕ ОБЩЕСТВО "БАККОЛИК" доводит до сведения всех акционеров, что внеочередное общее собрание состоится **18 августа 1998 г. в 16.00 часов** по адресу: **г. Ташкент-72, Мирабадский район, улица Фаргона йули, 2-й пер., дом 152.**

ПОВЕСТКА ДНЯ:

ПРИНЯТИЕ УСТАВА ТАО "БАККОЛИК" В НОВОЙ РЕДАКЦИИ.

ООО ПКФ "Аргус" Яккасарайского района г. Ташкента **ЛИКВИДИРУЕТСЯ**. Претензии принимаются в течение месяца со дня опубликования объявления по адресу: ул. У. Носира, 53 б. Тел. 21-45-03.

ООО "Ювеналий" Сабир-Рахимовского района **ЛИКВИДИРУЕТСЯ**. Претензии принимаются в течение месяца со дня опубликования объявления по тел: 10-50-204.

Утер. свидетельство о базовом образов. № 730333, выдан. в 1987 г. шк. № 42 г. Ташкента на имя Ильяевой Б.Б., счит. **недействительным**.

Утерянную чековую книжку № А15433012 частной фирмы AN AVM, выданную Узб. Тур. банком считать **недействительной.**

Орг-я примет на работу провизора и фармацевта, проживающих в районе Болгарки или Саракульской. Тел. 54-39-31, 54-39-32, 54-68-64 вечером.

ДП "ИМПЕКС ДЫШ ТИДЖАРЕТ АШ" Шайхантахурского р-на **ЛИКВИДИРУЕТСЯ**. Претензии принимаются в течение месяца со дня опубликования объявления по телефону 45-93-53.

МП КТИК Хамзинского района **ЛИКВИДИРУЕТСЯ**. Претензии принимаются в течение месяца со дня опубликования объявления по тел. 98-48-72.

Прод. 1- и 3-комн. квартиры на Лисунова. Т. 97-43-62.

Утер. аттестат о ср. обр. А № 419138, выд. в 1994 г. медико-педагогическим колледжем Яккасарайского района на имя Грачева К. И., счит. **недействительным**.

Утер. свидетельство о включении хозяйствующего субъекта в гос. регистр предприятий и организаций, выданное ММП-4 за №1272 от 14 апреля 1995 г. органами статистики, считать **недействительным**.

Утер. аттестат о ср. обр. Д № 310726, выд. в 1987 году шк. № 248 г. Ташкента на имя Самигова Х.А., счит. **недействительным**.

Коллектив хозрасчетного главного управления "Бошкоммунгаз" Министерства коммунального обслуживания Республики Узбекистан выражает глубокое соболезнование заместителю начальника областного управления "Навоиоблгаз" Б. П. Мансурову по поводу кончины отца

МАНСУРОВА Пулата.

Республиканский трест "Спецмонтажводстрой" и дочернее предприятие "Монтажкурилиш сервис" глубоко скорбят по поводу кончины главного инженера ДП "Монтажкурилиш сервис"

ЦОЯ Валерия Максимовича

и выражают глубокое соболезнование родным и близким.

ПРАВДА ВОСТОКА
Индекс: 64572
Рег. № 3

Главный редактор А. Т. Пукемов
Редакционная коллегия: И. Абдукаримов, В. Дегтярев (отв. секретарь), С. Зинин, Л. Кабиров, П. Ким, Г. Лю (зам. главного редактора), С. Мансуров-Ковригенко, Ф. Муминов, Ю. Хамдамов, Б. Хасанов (зам. главного редактора), Р. Шагулямов.

НАШ АДРЕС:
700000, Ташкент, ГСП, ул. Матбуотчилар, 32.
Телефон отдела писем: 133-15-20.

Редакция рукописей не рецензирует и не возвращает.
Мнения авторов публикуемых материалов могут не отражать позиции редакции.

РЕКЛАМА, ОБЪЯВЛЕНИЯ:
Отдел рекламы "Правды Востока". Тел.: 133-70-98, 136-57-12, комн. 439, тел./факс (371)133-70-98.
Агентство "Правды Востока - ЭКО". Тел.: 133-58-90, 132-00-20, комн. 429, факс (371) 133-58-90.

Выходит 5 раз в неделю.
Способ печати - офсетный, формат А-2, объем 2 п.л.
Время подписания в печать по графику 21.00.
Время подписи 21.55

Типография издательско-полиграфического концерна "Шарк". Адрес предприятия: ул. Буюк Турон, 41.
Заказ Г-0157
1 2 3 4 5 6