Госкнижная палата УзССР
F-94098

СОЦИАЛЬНО-ЭКОНОМИЧЕСКАЯ И ОБЩЕСТВЕННО-ПОЛИТИЧЕСКАЯ ГАЗЕТА РЕСПУБЛИКИ УЗБЕКИСТАН

ПРАВДА ВОСТОКА

ОСНОВАНА 2 АПРЕЛЯ 1917 ГОДА

УЧРЕДИТЕЛЬ - КАБИНЕТ МИНИСТРОВ РЕСПУБЛИКИ УЗБЕКИСТАН

19 сентября 1998 года суббота

№ 184 (23871)

Цена свободная

ПОСМОТРИМ ВМЕСТЕ, ЧТО В ВЕРХОВЬЯХ И НИЗОВЬЯХ

Так кратко можно сформулировать задачу, которую поставили перед собой главгидрометы пяти республик Центральноазиатского региона в рамках программы "Мониторинг трансграничных вод"

Эта задача на завтра. А сегодня оценить объем и качество воды вверху и внизу и по справедливости разделить ее между пользователями нельзя из-за отсутствия достоверной информации. Гидрологических постов, созданных в бытность Союза, явно не достаточно, оборудование на многих из них безнадежно устарело, от многих постов остались лишь коробки, а в Таджикистане после боевых действий и их нет.

Проблема настолько серьезна, что, выдвинутая Международным фондом спасения Арала в длинном перечне других важных проблем Центральноазиатского региона, она была замечена Глобальным экологическим фондом и попала в число пяти приоритетных. Их разрешение фонд финансирует, выделяя деньги на "Управление окружающей средой и водными ресурсами Аральского моря". В рамках этого общего проекта "мониторинг трансграничных вод" не менее важен, чем другие его части, такие, как "обеспечение безопасности плотин", "рациональное использование воды", "сохранение водно-болотных угодий озера Судочье"...

Собравшись на этой неделе в Ташкенте, специалисты главгидрометов и Международного фонда спасения Арала спланировали свои действия: что делать, чтобы в установленные три с половиной года была создана современная сеть из 25 станций для наблюдения за количеством и качеством трансграничных вод.

На время забыв о границах, они говорили о едином гидрометеорологическом пространстве. "На нем нужно использовать единые методики и одинаковые приборы, что позволит в дальнейшем избежать сомнений в достоверности полученных данных и лишних споров". Если в целом на организацию мониторинга Глобальный экологический фонд выделяет 4,9 миллиона долларов, то на приобретение оборудования пойдет 2 миллиона. Через пару месяцев решено объявить международный тендер среди производителей. Поставка приборов возможна уже весной будущего года.

Смогут ли к этому времени страны принять их? Три станции предстоит заново отстроить Таджикистану. В Казахстане, где сейчас гидрологическая служба лишается государственной поддержки, ждут капитального ремонта пять станций. В Туркменистане, где предполагается задействовать шесть наблюдательных постов, надо построить три новые станции да еще и пробить расширение штатов в условиях, когда идет сокращение персонала. Проблемы со строительством есть и в Кыргызстане. В лучшем положении находится Узбекистан. Из имеющейся в республике сети выбрано семь станций, которые достаточно реконструировать и оснастить.

Очевидно, что 25 "точек" в общей сети - лишь начало. С созданием еще восьми поможет правительство Швейцарии. Оно в течение ряда лет внимательно следит за состоянием окружающей среды в нашем регионе и даже направило в Узбекистан миссию по проблемам Аральского моря. Несколько лет назад швейцарским правительством республике подарено высококлассное оборудование для определения качества воды. В общем, Швейцария также поучаствует в расширении наблюдательной сети за трансграничными водами, которая со временем вырастет до 41 станции, а в идеале составит в регионе 167 пунктов наблюдений.

Какие компоненты станут контролировать? Этот вопрос также дискутировался на встрече в Ташкенте. Намечен перечень из 25 ингредиентов, среди которых нитраты, нитриты, фосфор, мутность воды, электропроводность и ряд других. Соответственно определены приборы. Оперативность в доставке информации обеспечат приборы для запоминания и электронной передачи гидрометеорологических данных. Удаленные пункты наблюдений будут оснащены современными радиостанциями, а все остальные - качественной телефонной связью. Будут у них катера и другие необходимые средства передвижения.

Встреча в Ташкенте позволила согласовать многие технические вопросы. Есть надежда, что республики помогут своим главгидрометам со строительством и реконструкцией постов наблюдений, с прохождением спонсируемого Глобальным экологическим фондом оборудования через таможенные и налоговые барьеры. Необходимая информация о состоянии трансграничных рек начнет поступать из республик по пяти адресам по мере готовности постов для мониторинга. Чем быстрее, тем лучше для всех.

Наталия Шулепина.

ДЕНЬ СТРАНЫ

УБОРОЧНАЯ: ДОРОГ КАЖДЫЙ ЧАС

В Самарканде состоялось заседание, посвященное ускорению дефолиации хлопчатника, организованного проведения хлопкоуборочной кампании и сева озимых зерновых культур. В нем приняли участие хокимы районов и городов, руководители соответствующих управлений, предприятий и организаций, а также представители республиканских министерств и ведомств.

Вел заседание первый заместитель премьер-министра Республики Узбекистан, министр сельского и водного хозяйства Исмаил Джурабеков.

В результате напряженного труда хлопкоробов на полях области в нынешнем году выращен высокий урожай. Однако это не служит основанием для благодушия. Нужно не повторить ошибок прошлого года, установить строгий порядок и контроль во всех делах. Для того, чтобы в сжатые сроки и без потерь убрать с полей урожай, необходимо мобилизовать все силы и возможности. Нельзя допускать промедления в дефолиации хлопчатника. Ибо время не ждет.

Привлекая к съему урожая достаточное число сборщиков, необходимо вместе с тем эффективно использовать технику. К сожалению, на местах это дело пустили на самотек. Как можно объяснить тот факт, что из 330 хлопкоуборочных машин подготовлено к работе всего лишь 100? Не полностью подготовлены к сезону и куракоуборочные машины, транспортные средства и другая техника.

На заседании были даны конкретные задания соответствующим руководителям по быстрейшему исправлению всех указанных недостатков.

Были также рассмотрены вопросы своевременного сева озимых колосовых культур на орошаемых площадях, строгого соблюдения правил агротехники, усиленного внимания к качеству семян.

В заседании принял участие хоким области Алишер Мардиев.

Хамза Шукуров.
Корр.УзА.

УСПЕХИ "БУСТОНА"

Дехкане коллективного хозяйства "Бустон" Шахриханского района Андижанской области, посеяв хлопчатник под пленкой на 552 гектарах, вырастили богатый урожай.

Сейчас идет его сбор - ежедневно сдается 6-7 процентов от задания. Труженики хозяйства решили с каждого гектара вместо намеченных 33,1 центнера собрать по 45 центнеров "белого золота". Поэтому на хлопковых полях каждый день трудятся 1,5 тысячи сборщиков. Каждые пять дней выплачивается зарплата, передовики награждаются ценными подарками.

К. Низамов.
Корр.УзА.

С хлопковых полей



Фотима Тожибоева - лучшая сборщица хлопка 9-й бригады общественного хозяйства "Золотой герой" Наманганского района Наманганской области.

Фото Т.Махкамова.

МАШИНЫ ВЫШЛИ НА ПОЛЯ

В коллективно-кооперативном хозяйстве "Туркменистон" Нишанского района Кашкадарьинской области начался машинный сбор хлопка. На поля выведены 16 уборочных агрегатов. С большой эффективностью работает комбайн "Кейс", направленный в хозяйство районным машинно-тракторным парком.

А.Тайпатов.
Корр. УзА.

КАРАВАНЫ - В ПУТИ

ГУЛИСТАН

Труженики Сайхунабадского района первыми в Сырдарьинской области приступили к уборке хлопка. В этом году они с 17 тысяч гектаров намерены собрать 50 тысяч тонн урожая. Это на 10 тысяч тонн больше намеченного. 80 процентов урожая планируется собрать машинами. В ближайшее время на поля выйдут 240 уборочных комбайнов.

В эти дни в хлопкоуборочной кампании участвуют пятнадцать тысяч сборщиков. В пути - караваны с первыми тоннами "белого золота".

Фарход Норматов.
Корр.УзА.

ДЖИЗАК

Дехкане Джизакского района первыми в области начали хлопковую страду. Оно и понятно: в районе преимущественно элитные хозяйства и урожай снимают вручную.

Первый обоз урожая хлопка-сырца этого года прибыл на хлопкоочистительный завод поселка Учтепа. На собрании по этому поводу выступили руководители района и области.

Начинаются беспокойные деньки. Джизакцам этой осенью предстоит заготовить 30 тысяч тонн сырца. По мнению многих специалистов, урожай хороший. Но особенно удался хлопок под пленкой - под 45-50 центнеров будет на круг.

- Мы тщательно подготовили все 52 хлопкоуборочные машины, - сказал первый заместитель хокима района З. Ишанкулов. - У нас на 152 шипанах все удобства. Но помощников будет мало - если только свои из хозяйств. Однако никого не обидем, лишь бы народ трудился на совесть.

Не только учтепинский, но и все хлопкоочистительные предприятия области заранее тщательно подготовились к приему урожая. На многих заводах обновили оборудование, обучили специалистов. То есть, как говорится, "не пели и не плясали", а готовились к осени. А она предстоит нелегкая. Поэтому нынче следует дорожить каждым часом.

Николай Барашкин.
Соб. корр. "Правды Востока".
Джизакская область.

ЗАДАНИЕ ВЫПОЛНЕНО

Бригада хлопкоробов Мавжуды Шариповой участка Давандок коллективного хозяйства "Дехконобод" Кызылтепинского района Навоийской области выполнила задание. На приемные пункты сдано более 55 тонн "белого золота". Средний урожай с гектара составил 25 центнеров. Хлопкоробы усердно трудятся, чтобы довести общий урожай до 80 тонн.

(УзА).

ПОШЕЛ РИС ХОРЕЗМА

С первых дней уборочной лидерство захватили арендаторы специализированных коллективных хозяйств "Янгиарык", имени аль-Хорезми Ханкинского, "Гулистон" Гурленского районов.

Эти хозяйства в лучшие агротехнические сроки сбросили воду с чеков, что позволило открыть широкий фронт работ для транспортно-механизированных отрядов. Все двенадцать рисоводческих и многие хлопководческие хозяйства области, выращивающие рис, освоили высокоиндустриальный метод уборки. В составе уборочных отрядов - преимущественно "Кейсы" и "Клаасы". Эти скоростные и высокопроизводительные машины работают в две смены. За каждым звеном закреплены по два трактора и четыре тележки, которые вывозят с поля зерно на центральный ток. Здесь его подсушивают, очищают и сортируют. А рисовая солома прессуется в тюки и передается животноводам.

Заблаговременно и тщательно подготовились к работе в любых погодных условиях механизаторы и водители, рисоцехи и другие перерабатывающие предприятия. Ведь на севере республики погода не так часто балует участников страды. Это хорошо понимают все рисоводы.

Чтобы не допустить потерь, здесь ведут преимущественно раздельную уборку. Уложенный в валки рис за два-три дня хорошо подсыхает, и поэтому резко возрастает производительность комбайнов. Они не засоряются, ведут обмолот практически бесперебойно. Если раньше при прямом комбайнировании один агрегат намолачивал за день 4-6 бункеров риса-сырца, то теперь - почти в два раза больше.

На рисовых чеках области нынче вывели комбайнов и жаток больше прошлогоднего, хотя площади под этой культурой остались прежними. Во многих хозяйствах отлично потрудились ремонтники. Они восстановили к страде десятки старых, списанных комбайнов. Техника хорошо загерметизирована, что предотвращает потери зерна. Широкое распространение нашел и такой опыт: на полях, где полег рис, используются комбайны с усовершенствованным двойным ножом.

Впервые в нынешнем году в уборочно-транспортные отряды были включены звенья по подготовке почвы под будущие посевы. На поля, где завершены косовица и обмолот, выведены пахотные тракторы. Они готовят землю для посева озимой пшеницы.

Порадовали участников страды и новые условия поощрения передовиков: это и высокие тарифные ставки, и определенное количество риса. Каждому коллективному хозяйству это по силам - треть полученного урожая решено оставить на свои нужды.

В Хорезме ежегодно снимают самый высокий в стране урожай "жемчужного зерна". Каждый гектар в среднем дает по 55-60 центнеров отборного риса. А такие сорта, как "гульзор", "аланга", дают и по сто центнеров.

На полях области нынче культивируется около 20 сортов риса с учетом почвенно-климатических условий каждого района и хозяйства. Особенно высокие урожаи получают в прибрежных с Амударьей зонах и в пойме реки.

Рисоводы области в нынешнем году намерены произвести не менее 200 тысяч тонн риса-сырца. Такой урожай, по сведениям специалистов, выращен. Словом, в зерновую независимость республики земледельцы Хорезма вносят весомый вклад.

Юсуп Ибрагимов.
Соб. корр. "Правды Востока".

На ключевых объектах

СВЕКЛА НА ПОДХОДЕ, ЗАВОД ЖДЕТ

На заготовительные пункты завода, расположенные в Хорезме и Каракалпакстане, начали поступать первые тонны нового урожая свеклы. К его сбору своевременно приступили во всем Приаралье.

Механизированный сбор свеклы ведется под руководством специалистов из Молдовы, которые все лето помогали выращивать эту новую для региона культуру.

А на заводе, который будет производить не менее 50 тысяч тонн сахара, завершаются двухмесячные испытательные работы. Проверены многие производственные и вспомогательные цехи, задействована автономная электростанция. Хорошую оценку специалистов получила работа очистных сооружений и других коммуникаций.

Для рабочих сахарного завода построено несколько коттеджей. Есть столовая, торговые точки, чайхана и другие объекты социально-бытового назначения. Вместе с нашими строителями живут здесь десятки специалистов и мастеров турецкой фирмы "Турк шакар аноним ширкат", которые совместно готовят объект к сдаче.

В эти последние перед пуском предприятия дни на завод продолжают поступать различные компоненты, используемые при производстве сахара. Например, с каменного карьера Каратау, с правобережья нижнего течения Амударьи поступает по реке известняк. Его нужно заготовить более 20 тысяч тонн. Из Джизака, Самарканда и Ташкента - металлический кокс, серная кислота, формалин и многое другое, необходимое для эффективной варки свеклы, сушки и упаковки сахара.

Хорошо подготовлен к пуску весь персонал завода, где будут работать 700 человек. Часть из них прошли курс обучения на родственных предприятиях Турции и стран СНГ. Как и предусмотрено заданием, завод выдаст первую продукцию уже во второй декаде сентября.

Соб. инф.

ЗОЛОТО ОТ "ГУРМАНА-98"

Золото и серебро международной выставки-ярмарки "Гурман-98", проходившей в Москве, в номинации "натуральные соки" досталось Узбекистану.

Золотой медали и почетного диплома удостоены мастера из СП "Андижон дурдонаси" за персиковый, абрикосовый и сливовый соки, СП "Мевалар камалаги" из Шахрисабза - за яблочный. Кашкадарьинцы также награждены серебряной медалью за свой томатный сок.

Впервые за почти 55-летнее существование консервной промышленности Узбекистана почетных наград удостоены фруктовые соки. Полученные медали тем более весомы, что они завоеваны на столь представительном международном конкурсе, в котором участвовали страны СНГ, Болгария, Словакия.

Вторую золотую медаль узбекистанская команда, представлявшая "Узплодоовощвинпром-холдинг", получила за знаменитое "Узбекское шампанское", а серебро - "Шампанское игристое".

Е.Иванова.

Премии из Египта - Узбекским студентам

Поощрительные премии лучшим студентам Государственного юридического института вручил Чрезвычайный и Полномочный Посол Арабской Республики Египет в Узбекистане доктор Мамдух Шауки.

Интерес к юридическому институту и его студентам был проявлен не случайно. Весной в стенах этого высшего учебного заведения прошли Дни Египта. Тогда же здесь побывал Чрезвычайный и Полномочный Посол этой страны. Тогда же он пообещал поддержать премиями наиболее отличившихся в учебе и общественной жизни института.

Д-р Мамдух Шауки по образованию юрист, поэтому закономерен его интерес к этому вузу. Как сообщили в посольстве АРЕ в Узбекистане, предполагается развитие контактов между юристами двух стран. Так, недавно в Каире побывал министр юстиции Узбекистана, визит которого завершился подписанием двусторонних документов. А в скором времени ожидается приезд в Ташкент председателя регионального центра Международного торгового арбитража в Каире, который встретится с коллегами, а также прочтет лекции в юридическом институте и ряде других учреждений республики.

(Соб.инф.)

МЕЖДУНАРОДНАЯ КОНФЕРЕНЦИЯ ЗАВЕРШИЛАСЬ

Очередное заседание узбекско-итальянской международной конференции на тему "Геоэкономическое и геополитическое взаимодействие Узбекистана в мировом сообществе" состоялось 17 сентября в Министерстве по чрезвычайным ситуациям Республики Узбекистан.

Доклады на тему "Национальный опыт организации защиты населения от стихийных бедствий и техногенных катастроф" своей актуальностью привлекли внимание участников. В настоящий период, когда усиливается техногенное воздействие человека на природу и меняется климат, опыт, накопленный по проблемам правильной организации защиты населения, несомненно, будет способствовать уменьшению последствий стихийных бедствий и катастроф.

Участники международной конференции с интересом заслушали доклады "Формирование национальной системы предупреждения и адекватного реагирования на чрезвычайные ситуации", "Гражданская защита - основа национальной безопасности". Состоялся обмен мнениями. В завершении заседания состоялась беседа за "круглым столом" на тему "Водные ресурсы как региональная и глобальная проблема".

В тот же день итальянские гости встретились со слушателями Академии Государственного и общественного строительства при Президенте Республики Узбекистан.

Вчера конференция завершилась.

(УзА).

МОЛОДЕЕТ СТАРЕЙШИЙ РАЙОН

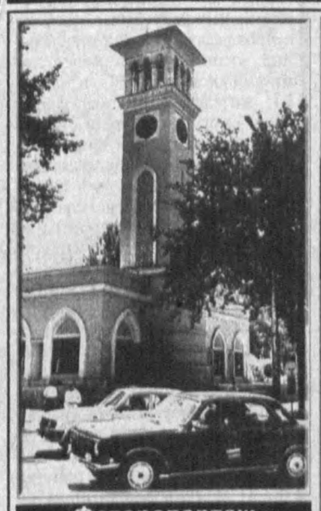

Фоторепортаж



Не мог спокойно смотреть хоким Мирабадского района Бахтиер Максудходжаев на то, как в клубах пыли гоняют мяч мальчишки в 125-й куйлюкской школе. А тут еще рядом котлован, что выкопали много лет назад под строительство дома, да так и не засыпали. Невольно пришла мысль - а что, если на этом месте разбить добротный спортивный комплекс со стадионом, волейбольной и баскетбольной площадками и т.д.? Только вопрос с водой решить и...

Не узнать сегодня ни школьного двора, ни бывший пустырь. На месте зияющей дыры разбросался зеленым полем стадион со всеми необходимыми атрибутами, вокруг пролегли асфальтовые дорожки, установлены скамеечки. А главное - из скважины, что пробурили гидростроители, насосом подается вода на орошение не только комплекса, но и всего школьного двора.

А на душе Бахтиера Нугмановича спокойно - не дышат малыши заразой, кругом зеленая травка, точно так же, как во дворе его хокимията. Вот тогда и решил, посоветовавшись с производственниками района, в частности, руководителями стройтрестов "Узгазсантехмонтаж" и "Монтажспецстроя", обводнить и благоустроить все 22 школы. Его поддержали и промышленники. Дети - будущее района, и они должны расти здоровыми.И эти работы продолжаются теперь уже в школе № 110, что на улице Тараса Шевченко. Там и бассейн хороший, и спортзал что надо, а вот во дворе, где летом проводятся занятия по физкультуре или гоняют футбол окрестные ребятишки после уроков, тоже пыли хватает. Скоро здесь будет так же уютно, как и в сто двадцать пятой.

Построить, обновить, обводнить, благоустроить, озеленить - вот основные направления деятельности не только отделов строительства и благоустройства района, а и всех служб хокимията. И в самом деле, буквально на глазах изменился проспект Афросиаб (бывший-Космонавтов). Ровные строгие линии, по бокам столбы с фонарями ночного освещения и бетонные лотки для воды, шесть рядов для движения транспорта. Скоростная дорога, да и только. Ночью - это феерия огней. Неспроста именно здесь началось строительство офисов фирм, банков, супермаркетов. Первые конструкции уже появились вдоль улицы. Более тридцати фирм изъявили желание строиться здесь.

А вошедшую в строй раньше улицу Нукусскую тоже не узнать. Прямой пролет, пересекающий весь центр района. Такая же улица Мовароуннахр, что стрелой устремилась от сквера Амира Темура к Центральному вокзалу. Идет реконструкция и Железнодорожной улицы от Локомотивной до Сарыкульской.

(Окончание на 2-й стр.)





НА СНИМКАХ: хоким Мирабадского района Бахтиер Максудходжаев представляет эскиз торговых рядов у Мирабадского рынка; центральный вход в Мирабадский крытый рынок; обновленная улица Афросиаб; новые дома на жилмассиве Госпитальный.

ВСЕ ДЛЯ КОМПЬЮТЕРОВ

В выставочном зале Ташкентской товарно-сырьевой биржи прошла выставка-презентация продукции фирмы "Сименс Никсдорф", специализирующейся в области информационных и коммуникационных технологий.

Дочерняя фирма всемирно известного концерна "Сименс АГ", отметившего недавно свой 150-летний юбилей, "Сименс Никсдорф" является сегодня крупнейшим производителем компьютеров в Европе. Это отметил открывший выставку генеральный директор представительства концерна в Узбекистане г-н Томас Марк. Представленный ассортимент продукции - от персональных компьютеров, мультимедийных ноутбуков, включая терминалы самообслуживания и рабочие станции, вплоть до минитипографий и высокопроизводительных риск-серверов. Они являются последними технологическими разработками, большинство из них не старше пяти лет.

Кроме того, руководствуясь девизом "все из одних рук", фирма является одновременно генподрядчиком своих предложений и обеспечивает весь проектный менеджмент, включая реализацию проектов и сборку современной техники. По такому принципу на отечественном рынке компьютерных технологий уже реализованы крупные совместные проекты в Центробанке, Министерстве труда и Республиканском таможенном управлении. В настоящее время ведется работа по компьютеризации органов внутренних дел республики.

Активно участвуя в инвестиционных программах Узбекистана, "Сименс Никсдорф" также успешно сотрудничает с узбекскими фирмами-партнерами. В их числе представленные на выставке-презентации фирмы "Хайтек", "Комэк", "Юнивит", региональное представительство стратегического партнера "Оракл" и учебный центр "Олсофт".

Наталья Евгеньева.

МОЛОДЕЕТ СТАРЕЙШИЙ РАЙОН

(Окончание. Начало на 1-й стр.)

Не по дням, а по часам растет жилой массив Госпитальный. Заместитель хокима по строительству Махкам Абдукаримов считает, что это будет самый удобный район для жителей: компактный, рядом школа и детский сад, базар и магазин, транспортные развязки, скоро протянутся торговые ряды вещевого рынка. Да-да, это будут новые удобные прилавки с хранилищем. Удобно тем, кто торгует сегодня с самодельных лотков под тентами на Мирабадском рынке. Эти ряды вытянутся вдоль торцов многоэтажных домов, что построены сейчас за трамвайной линией.

Повезет и автовладельцам массива. Метрострой заканчивает возведение здесь двухэтажного подземного гаража на 800 мест. А продолжение жилого массива заметно и на углу улиц Афросиаб и Нукусской. Здесь на месте инфекционной больницы возводится городок из шести девятиэтажных домов с квартирами улучшенной планировки по жилищным сертификатам. Словом, это будет один из уютных уголков района.

А кто не знает построенные недавно Мирабадский и Рисовый рынки, обновленный проспект Фаргона йули? По-новому выглядит сегодня и парк имени Бердаха.

А мысль проектировщиков и строителей района уже работает над тем, чтобы завершить строительство развязки от Сарыкульской по бывшей Першина до Южного вокзала, прорубить новый проезд под железнодорожным полотном на улицу Сарыкульскую.

Ведется и очистка канала Салар. Он оденется в бетон. И, кто знает, может быть, изменит русло. Три варианта его переброски уже готовы. Нужно лишь решение городских властей.

Принимает хокимият меры и по строительству во дворах и на площадках мест для игр детей. Реконструкции требует и улица Тараса Шевченко.

И еще. Недавно завершились работы на трехкилометровой теплотрассе Лахути-Нукусская. Полным ходом идет строительство драматического театра имени Горького. Словом, с каждым днем молодеет старейший район города, обретая новое лицо.

И все же особое внимание хокимият уделяет центру района. Между первой поликлиникой и школой № 110 сейчас возводится оригинальный гузар на 350 человек. Здесь можно будет в торжественные дни собирать представителей района, а в обычные - удовлетворять потребности жителей махаллей имени Шарафа Рашидова и поэта Мусо Ташмухаммада. Здесь будут размещаться не только оба комитета махаллей, но и чайхана почетных стариков, инспекция по делам несовершеннолетних, продовольственные магазины, пекарня, бытовые пункты. А поликлиника - вот она, к услугам жителей уже не первый год. 39 махаллей в районе, и на смену времянок - навесов с лепешечными цехами - придут сюда новые, стационарные помещения, целые ансамбли услуг населению. Ведет же строительство "Ташжилинвестстрой".

Интересные факты назвал заместитель хокима района Баходыр Дадабаев. Из 474 махаллей столицы в конкурсе на лучшую из них второе место заняла махалля имени Шарафа Рашидова, где председателем Саидкарим-ака Касымов. А ордена "Эл-юрт хурмати" удостоена перед праздником независимости председатель схода граждан махалли "Куйликата" Мухайё Исмаилова, тоже умело поставившая работу с людьми.

Многое делается в махаллях района по социальной защите малоимущих и многодетных семей, инвалидов. В хокимияте твердо знают, кто как живет, в чем нуждается. Кроме того, систематически проводятся встречи ветеранов войны и труда в канун праздников, оказывается материальная помощь. Кроме того, махаллинские комитеты сейчас помогают и коммунальным службам в вопросах оплаты их услуг. И получается. Десять миллионов сумов только за август поступило на счет коммунальников района - махалли сработали.

В свете недавнего постановления Кабинета Министров "О мерах по предотвращению продажи на рынках некачественных продовольственных товаров" в районе решаются вопросы хранения и продажи продовольствия и товаров первой необходимости в специализированных помещениях, налаживается контроль за кассовым сбором торговых точках. В этом главную роль играют магазины "Украина", "Ешлик", ЦУМ с его филиалами и другие. Частники и юридические лица, связанные с торговлей, желающие построить магазинчики или кафе, налаживают контакты с институтом "Ташгипроторг".

И, наконец, промышленность района набирает темпы, становится на ноги, хотя проблем здесь еще много. Но две цифры, по мнению хокима Бахтиера Максудходжаева, уже говорят сами за себя. Задание восьми месяцев по объему выпуска продукции выполнено на 106 процентов, а производства товаров народного потребления - на 107. Конечно, бывают задержки с платежами, поставками комплектующих и запчастей. Но такие предприятия, как "Фотон", "Узэлектроаппарат", "Химфарм", швейные фирмы "Тонг" и "Учкун", железная дорога и аэропорт делают все, чтобы помочь родному району выжить в сложных перипетиях рынка. Именно они оказывают помощь хокимияту в благоустройстве улиц и площадей, скверов и парков. Не без их содействия развиваются в районе спорт и физкультура, обрела свое лицо футбольная команда "Миробод", проводятся соревнования махаллинских спортсменов и игры на кубок хокима, в том числе и на новом стадионе школы № 125 на Куйлюке-4.

Борис Палацкий.
Леонид Гусеинов (фото).

Накануне события

ОЦЕНИМ РАСТВОРЫ ИЗ "ЧИСТЫХ КОМНАТ"

Монтаж оборудования начался на новом заводе совместного узбекско-индийского предприятия "Кор Фармсаноат". Выпуск пробной партии отечественных инфузионных растворов, другой лекарственной продукции начнется в Ташкенте уже к концу нынешнего года.

- В многоэтажном корпусе площадью более пяти тысяч квадратных метров на первых порах мы сможем выпускать 6 миллионов флаконов инфузионных растворов и 300 миллионов различных таблеток в год,- сказал генеральный директор СП Бхарат Шах.- В 1999 году мощность предприятия увеличится вдвое, соответственно расширится и ассортимент. Для этого есть все возможности. Ведь прежде чем взяться за новое дело, нам пришлось досконально изучить спрос на эту продукцию в Узбекистане. Он достаточно велик - потребность республики только в инфузионных растворах составляет 40 миллионов флаконов.

Договор на монтаж и наладку оборудования заключен с индийской фирмой "Медикал технолоджис", специалисты которой имеют достаточный опыт ведения работ на фармацевтических предприятиях. Им предстоит установить здесь так называемые "чистые комнаты" итальянской фирмы "Никомак" - специальные герметически закрытые помещения, где проходит ответственный этап производства, расфасовки и упаковки инфузионных растворов. В них будет смонтирована асептическая технологическая линия, называемая "формирование-наполнение-герметизация" швейцарской фирмы "Ромелаг". Таким образом, в "чистых комнатах" пройдет единый автоматический процесс, который заменит 23 прежние технологические операции. И все это - без прикосновения человеческих рук, значит, продукт заслуживает абсолютного доверия.

В комплект оборудования входят также стерилизаторы шведской фирмы "Геттинге", а также аппаратура для контроля качества (чтобы соответствовать стандарту, препарат должен пройти 269 проб и испытаний). Их в ближайшее время должны поставить партнеры из Японии и США.

Позаботились здесь и о сырье. Специальный полиэтилен средней плотности будет поставлять известная немецкая фирма "БАСФ", тончайшие фильтры - англичане, очищенную глюкозу - французы.

- Не случайно своим основным философским принципом мы избрали Национальную фармакопею, которая является залогом высокого качества лекарственных препаратов,- отметил Бхарат Шах.- Начав работу в Узбекистане два года назад, СП сумело найти свою "нишу" в фармацевтическом пространстве республики, расширить сферу деятельности. На днях в Ташкенте на улице Буюк ипак йули мы открыли свою аптеку. Дело для нас новое, до сих пор мы не занимались продажей медикаментов. Но когда-то нужно начинать и это. Правда, пока здесь реализуются препараты, которые мы привозим из Ахмедабада, где расположена фирма "Кор Хелскер Ltd". Но как только в Ташкенте заработает завод совместного предприятия, прилавки аптеки заполнят отечественные лекарства. Поступят они и в области республики: сегодня представители СП работают во всех регионах страны, открыт наш филиал и в Казахстане.

Уставный фонд "Кор Фармсаноат" составляет 5,5 млн долларов. Из них 25 процентов приходится на долю коллективов Государственного акционерного концерна "Узфармпром", акционерного общества закрытого типа "Технофарм", Научно-исследовательского химико-фармацевтического института им.Султанова. Ощутимый взнос - 66 процентов - внесла на строительство завода индийская сторона. Для этого зарубежные партнеры получили у Международной финансовой корпорации (МФК) долгосрочный заем в размере 6,7 миллиона долларов США. Желание участвовать в этом деле изъявила и МФК, ей достались 9 процентов акций.

Что ж, работы на заводе идут полным ходом. А значит, будут решены проблемы с производством различных инфузионных растворов, таблеток - медикаментов 16 наименований. Здесь смогут удовлетворить не только спрос населения Узбекистана, но и экспортировать лечебную продукцию в страны СНГ.

Т.Федорова.

ЗЕЛЕНЫЙ ЩИТ ДЛЯ НОВОГО ЗАВОДА

Караулбазарский район Бухарской области - самое молодое административное образование, зона вновь освоенных под пашню площадей. Наверное, закономерно, что именно он стал первым из одиннадцати районов по-настоящему аграрно-промышленным, что было связанно с пуском Бухарского нефтеперерабатывающего завода.

Поражает воображение сам завод, когда подъезжаешь к нему по автотрассе, но в большей степени, когда пролетаешь несколько в стороне на вертолете. Сплетение сверкающих на солнце труб, колонны установок - все это производит впечатление, будто некий космический пришелец выбрал для своего приземления именно это место. Но с воздуха видны и уходящие к горизонту степные просторы, те самые, чье освоение давалось и дается сейчас с большим трудом. Именно оттуда - с юга и юго-запада - подступают к самой заводской площадке пески, оттуда грозит своими пыльными бурями "афганец". Для насыщенного самой современной автоматикой, электроникой современного производства, для здоровья обслуживающего персонала это опасный, особенно в силу своей внешней неприметности, враг. Для чуткой, капризной аппаратуры пылевое загрязнение поистине смертельно. Малейший сбой в ее работе - и даже трудно описать последствия... С другой стороны, мы все же имеем дело с химическим производством, пусть и экологически чистым по современным меркам: дополнительная страховка никогда не лишняя.

Решить эту двуединую задачу, да и в целом улучшить экологическую обстановку в районе города Караулбазар помогает реализация мер, намеченных в постановлении Кабинета Министров республики, принятом в декабре прошлого года, "О создании зеленого пояса вокруг Бухарского нефтеперерабатывающего завода". В данном документе ставится задача создать к 2000 году экологический щит вокруг БНПЗ в виде лесной зоны на площади в 18 тысяч гектаров и фруктового сада еще на двухстах гектарах. А это сотни и сотни тысяч саженцев, проведение оросительных арыков и канальчиков, планировка территории. Объем работ весьма значителен, сроки сжатые. Что уже сделано по претворению намеченного в жизнь?

Реализация постановления началась не на пустом месте. Надо отдать должное главному управлению лесного хозяйства области, которое с самого начала строительства нефтеперерабатывающего приступило к озеленению подъездных дорог, самой стройплощадки. Сотня за сотней появлялись здесь деревца - декоративные, фруктовые. Пришла и вода. К сожалению, не все посадки уцелели, часть из них погибла, в первую очередь, из-за суховеев, жары. Достаточно сказать, что температура летом на солнце здесь достигала 55-60 градусов. Но усилиями работников четырех лесхозов области - Караулбазарского, Гиждуванского, Каракульского и Шафирканского - удалось высадить без малого 150 тысяч молодых деревцев, включая и саженцы саксаула. Параллельно велась заготовка семян саксаула. Интенсивно ведутся работы и сейчас, которые будут продолжены до самого конца года. Подчеркнем - не в ущерб остальной деятельности лесхозов. Работа сделана, работа продолжается...

Но вот за этим многоточием скрываются и проблемы бухарских хранителей зеленого богатства. Основная - финансовая. Кто все-таки главное заинтересованное лицо в обеспечении зеленого щита БНПЗ? Безусловно, корпорация "Узнефтегаз". Она и обязана оплачивать труд работников лесхозов, способствовать стимулированию их нелегкого труда. Определенные затраты корпорация возмещала, но не всегда вовремя и в полном объеме. А те измеряются миллионами, ведь речь идет не только о заработной плате, но и затратах на горюче-смазочные материалы, запчасти для техники и так далее. Положение поправляется, но медленно, а ведь до 2000 года осталось не так уж много времени.

Между тем в соответствии с названным постановлением создается отдельное хозяйство на базе каракульского лесхоза, и название его звучит примечательно - "Нефтчи". Отметим, что проектный институт при Госкомитете по лесу республики своевременно и качественно подготовил всю необходимую документацию для реализации проекта, о котором идет речь. Имеются все необходимые расчеты по кадрам, техническому обеспечению и так далее. Остается надеяться, что при поддержке местных и республиканских организаций он будет в намеченные сроки претворен в жизнь. И тогда надежный щит прикроет БНПЗ от горячего дыхания пустыни.

Назира Шабанова.
Соб. корр. "Правды Востока".
Бухарская область.

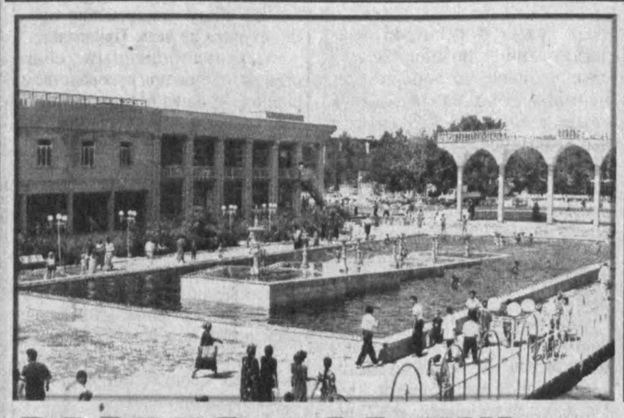



СЛОВНО ВОЗНИК ИЗ ВОЛШЕБНОЙ СКАЗКИ

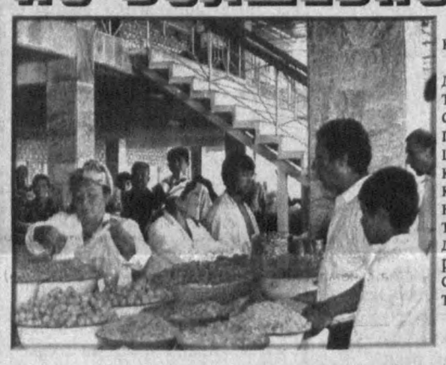

В Термезе открылся красивый дехканский рынок "Термез".

Построенный в лучших традициях древнего национального зодчества, торговый комплекс отличается сервисом современного уровня. Здесь все продумано до мелочей: от прилегающей площади с каскадами фонтанов, комфортабельной гостиницей, стоянкой для автомашин до благоустроенных торговых павильонов. В двухэтажном здании рынка на тысячу мест для каждого вида товаров распланированы отдельные ряды. А под навесами разносится аромат дынь. Работают чайхана и столовая.

Фото Искандера Ходжаева. УзА..

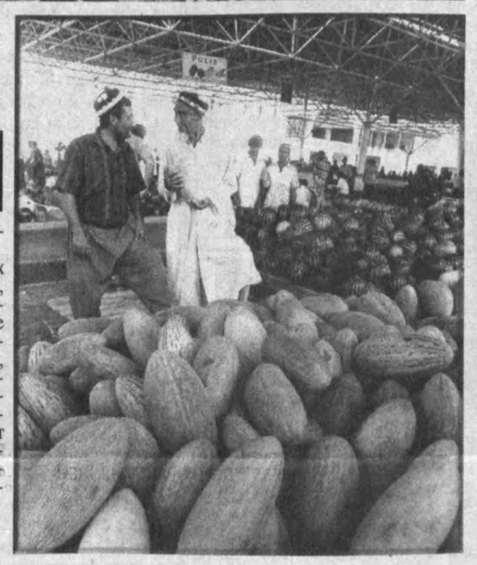

Горизонты сотрудничества

В ПОДДЕРЖКУ ФЕРМЕРСКИХ КООПЕРАТИВОВ

Состоялась встреча руководства Палаты товаропроизводителей и предпринимателей Узбекистана с представителями Министерства сельского хозяйства Франции и Ассоциации развития международного обмена сельскохозяйственной продукцией и техникой этой страны.

Гости отметили кардинальные изменения, происшедшие за годы независимости в аграрном секторе Узбекистана и, в частности, Ферганской области. В ответ на предложения о более широком использовании у нас французских технологий в сфере переработки сельскохозяйственной продукции со стороны палаты была выражена просьба организовать выставку образцов техники и оборудования французских фирм не только в Ташкенте, но и во всех регионах Узбекистана. Кроме того, палатой будут созданы все необходимые условия для широкого ознакомления с экспозицией предпринимателей и фермеров.

Уже не первый год по международному соглашению между Республикой Узбекистан и Европейским Союзом в Ферганской области осуществляется "Проект поддержки частных фермерских хозяйств". Основное внимание уделяется развитию фермерских ассоциаций, обеспечению оптимального использования водных ресурсов, повышению качества продукции, содействию выхода продукции фермерских хозяйств на потребительские рынки. Основными получателями являлись Министерство сельского и водного хозяйства и частные фермерские хозяйства, основным подрядчиком - Sodeteg (Франция). В рамках этого проекта в течение 1994-1996 годов в пяти из 17 районов Ферганской области были созданы кооперативы по совместному использованию техники и один кооператив по переработке молока.

В ноябре 1997 года на общем собрании членов десяти кооперативов Ферганской области был создан Союз сельскохозяйственных кооперативов. Начиная с 1997 года Союзом кооперативов Ферганской области проделана большая работа по развитию консалтингового сервиса, менеджменту, агротехнике, бухгалтерии, централизованной уборке зерновых, кредитованию фермеров, их материально-техническому обеспечению.

Союз сельскохозяйственных кооперативов Ферганской области объединяет в настоящее время 51 животноводческое, 16 зерноводческих, 33 садо-овощеводческих - всего более 100 частных фермерских хозяйств различных направлений. Если проводить параллели с развитыми странами, то эта структура уже в настоящий момент в принципе аналогична подобным кооперативным союзам юга Европы - Италии, Испании, Франции.

Основными целями союза являются увеличение эффективности и продуктивности фермерских хозяйств, внедрение современных технологий, агротехники, методов управления, маркетинга, обучения, экспертных консультаций и т.д. Союз работает в тесном сотрудничестве с проектом ТАСИС "Консультативная служба и фермерские кооперативы" и с проектом ТАСИС по развитию регионального сельского хозяйства, начатым в 1998 году по районам Ферганской долины.

Виктор Абатуров.
Сотрудник пресс-службы Палаты товаропроизводителей и предпринимателей Узбекистана.

ОСВАИВАЕМ БАЛКАНСКИЙ КОРИДОР

В ходе визита Президента Ислама Каримова в Болгарию было подписано значительное количество документов о сотрудничестве между двумя странами. В свою очередь руководитель "Узбекистон хаво йуллари" Арслан Рузметов провел переговоры с авиационными властями этой страны.

И вот гостями НАК стала авиакомпания "Балкан". Тщательно ознакомившись со структурой и работой подразделений, служб национальной авиакомпании Узбекистана, ее коммерческой и финансовой деятельностью, вице-президент авиакомпании "Балкан" Борислав Борисов и Арслан Рузметов подписали ряд соглашений в области гражданской авиации. В чем их суть? Об этом рассказывает руководитель делегации "Балкан":

- Мы договорились о совместной эксплуатации воздушной линии Ташкент - София - Нью-Йорк, о взаимном признании перевозочных документов, что дает право пассажирам наших авиалиний воспользоваться маршрутами узбекистанских ВС, и наоборот, жители Узбекистана, других стран смогут, приобретя билет в кассах национальной авиакомпании, вылететь в города, куда летают наши самолеты.

Отметившая недавно свой 50-летний юбилей авиакомпания "Балкан" имеет 50 авиамаршрутов в своей стране, а также в Европу, Азию, Америку, южную часть Африки. Но при полетах в Нью-Йорк, другие дальние города "Балкан" испытывает определенные сложности, так как в своем распоряжении имеет пока только технику восточного производства. Нам же, считает Рузметов, при полетах в США экономичнее всего использовать Боинги-767 северным коридором через Амстердам, чем южным через Софию. Однако в следовании через Софию есть и свои преимущества: первое - жители Узбекистана, других соседних стран смогут пользоваться относительно недорогими известными всему миру курортами Болгарии, это доказали чартерные рейсы на безвалютной основе в Варну, второе - привлечение туристов, третье - обеспечение спроса на пассажирские перевозки в Америку в южной части Европы.

Первый рейс по маршруту Ташкент - София - Нью-Йорк намечен на 30 октября. В переговорах принял участие директор регулярных международных линий АК "Балкан" Георги Авгарски.

Виктор Луков.

Продается ДЖИП 3-дверный
Mitsubishi Pajero GLX, 1993 года, темно-синего цвета со всеми наворотами, в отличном состоянии.
Телефон в Самарканде (3662) 29-34-86 (звонить в вечернее время).

О ВЕЛОСИПЕДИСТЕ ЗАМОЛВИТЕ СЛОВО

Вероятно, многие знают, что велосипед изобретен намного раньше автомобиля. Но популярность двухколесного чуда с появлением конкурента нисколько не упала, а наоборот, возрастает. Поклонников этого вида транспорта становится все больше. Во всяком случае в Джизакской области. Свидетельством тому - толпы покупателей у спортивных магазинов, на базарах, где торгуют и подержаными велосипедами.

Подобный велобум объясняют по-разному. Во-первых, человек стремится изменить малоподвижный образ жизни. Во-вторых, заботится об экологии. В-третьих, небезразличен к экономии топлива. В-четвертых, на машину и мотоцикл порой не хватает средств, а время экономить надо, тем более в условиях малых городов, поселков и кишлаков. Есть и другие причины, но так или иначе растущее число велосипедистов на дорогах накладывает свой отпечаток на безопасность движения.

Вот данные УГАИ. За семь месяцев велосипедного сезона в области погибают и получают травмы десятки людей, в основном дети. В этом году в Мирзачульском районе погиб юноша, а его друг получил тяжкие телесные повреждения. в Зааминском районе взрослый велосипедист угодил под "Дамас". И пусть это всего лишь несколько процентов от общего числа аварий на дорогах, "индекс тяжести" таких случаев особенно высок. Велосипеды проигрывают другим транспортным средствам в активной и пассивной безопасности.

В том, что автомобили сталкиваются с велосипедистами, вина прежде всего автовладельцев. Именно они знакомы с Правилами дорожного движения, быстро определяют критические ситуации на проезжей части. На велосипеде же у нас чаще всего ездят необученные люди, не прошедшие обязательного курса велосипедистов в существующих региональных автошколах Добровольного общества автомотолюбителей. Это лишний раз убедило меня, когда я спросил у отличницы средней школы Джизакского района, ученицы восьмого класса про обязанности велосипедиста на дороге. Она ничего не ответила, только сказала, что ни одного занятия по Правилам дорожного движения у них не было. Дело в том, что в автошколе области не ведут курса обучения езде на велосипеде. А этот вид транспорта был, есть и будет. Правила давно уже признали велосипедиста полноправным участником движения.

А все ли водители безоговорочно на практике признают это равноправие?

Вот ситуация. Водителю КамАЗа с прицепом нужно повернуть направо. Что он делает, обгоняя велосипедиста? Он сходу маневрирует, "не замечая" его, не думает, в каком тот окажется положении. К сожалению, в

ПРОБЛЕМА

большинстве случаев подобной "невнимательностью" страдают именно водители большегрузных автомобилей. Дескать, их хорошо видно и слышно, посторонитесь, пока не поздно. Или вот еще пример. Водитель "Жигулей", обогнав велосипедиста, тут же решает остановиться, делая вид, что не видит его. В другой ситуации, даже за городом, он не поленился бы оглянуться, прежде чем выйти из машины. Но нет, дверь тут же распахивается, и велосипедист на полном ходу врезается в нее, получая серьезные травмы. Мало этого - он еще и виноватым оказывается: "Что это такое?! Какой-то велосипедишка разрезвился!" И шофер требует обладателя двухколески уплатить за ремонт машины...

Некоторые водители порой и не знают, с каким интервалом нужно обгонять велосипедиста. Посторонись, и все тут. Даже если и видят, что за рулем подросток или пожилой человек, все равно проносятся со свистом мимо, буквально в нескольких сантиметрах. А некоторые шоферы и вовсе не обращают внимания на велосипедиста, даже тогда, когда на стороне "младшего" преимущество проезда. Так что, смотри, велосипедист, в оба, чтобы не задавили.

Это типичные случаи. И подтверждают они одно: велосипедисты на дорогах все еще вне сферы внимания и забот водителей. Они не думают о возможных последствиях, не пытаются прогнозировать развитие ситуаций, как это делается ими в отношении, скажем, мотоциклиста. Водитель гнет свое: велосипедист на дороге - досадная и неожиданная помеха. Пусть ездит по тротуарам. В этом вся причина "конфронтации".

А что творятся на дорогах вблизи поселков и кишлаков, внутри жилых кварталов городов? И там велосипедисту грозит опасность. Шофер наезжает на велосипедиста и оправдывается, вроде не понимая, "откуда он взялся". Но на самом-то деле водитель предвидеть появление велосипедиста мог бы. В условиях населенного пункта он также обязан держать минимальную скорость движения и соответствующий интервал. Словом, быть бдительным и особенно в темное время суток.

Не могу не сказать и о вине в таких случаях и самого велосипедиста. Ну зачем "вилять", когда слышишь, что за тобой грузовик? Остановись, обожди. Ты же по сути тот же пешеход. И реагировать на остановку должен так же, как и пешеход.

Словом, частенько велосипедисты попадают в беду по собственной неосмотрительности. Но это все же не дает водителям права относиться к ним пренебрежительно. Остается одна надежда, что велосипедист пройдет курс вождения (да-да, вождения) и правил безопасности движения дома, в общеобразовательной школе, Госавтоинспекции, в автошколе области или города.

Конечно, в некоторых странах к велосипедисту внимание особое. Для него - велодорожки, стоянки, станции техобслуживания, курсы по изучению правил дорожного движения. Но как бы там ни было, а велосипедист - это участник дорожного движения, подготовка его и спрос с него должны быть соответствующими.

Николай Барашкин.
Соб. корр. "Правды Востока".
Джизакская область.

Наблюдательные советы и правления
АО "ТАШОПТБИРЖЕТОРГ" И ОАО КОМПАНИЯ "ДИЛИНГТРАСТ"
извещают
о проведении внеочередного совместного собрания акционеров обществ
22 октября 1998 года
в 10.00 в актовом зале по адресу:
г.Ташкент, улица Навои,7.
Регистрация акционеров и их представителей будет производиться с 9.00 до 10.00.
Акционеры и их представители должны иметь при себе:
-удостоверение личности,
-доверенность на голосование.
Повестка:
1. Отчет директора ОАО компания "Дилингтраст" по выполнению решения правления РАА "Узоптбиржеторг" от 20 января 1998 года.
2. Утверждение передаточного баланса между АО "Ташгороптбиржеторг" и ОАО компания "Дилингтраст".
3. Внесение дополнений и изменений в устав ОАО компания "Дилингтраст".
4. Разное.



21-27 сентября ТЕЛЕПРОГРАММА

УзТв-I, II, III, IV, ОРТ, РТР, ТВ-6, ТВ ЦЕНТР, НТВ, КазТВ

21 СЕНТЯБРЯ ПОНЕДЕЛЬНИК

ТЕЛЕКАНАЛ "УЗБЕКИСТАН"
6.30 "Ассалом, Узбекистан!"
8.00 - 8.40 "Тахлилнома".
8.40 Лирические мелодии.
9.05 "Узлик".
9.30 "Спорт мира".
9.40 "Мысли о селе".
10.00, 12.00,14.00, 18.00 Новости.
10.05 Новости кино.
10.15 "Звезды мирового кино".
10.35 Мультфильм.
10.45 "РЕГТАЙМ". 1-я серия.
12.05 Концерт хорового коллектива телерадиокомпании Узбекистана.
12.35 "Семья".
13.00 - 14.00 "Золотое поле".
18.10 "Черный дворец". Премьера мультфильма.
18.30 "Дардингизни олай".
18.45 "Мир и человек".
19.05 Международный фестиваль симфонической музыки.
19.30 "Ахборот". (рус).
19.55 Вести с бирж и банков.
20.05 Вечерние сказки.
20.30 "Ахборот".
21.00 "Азбука экономики".
21.30 "Увайсий". Премьера фильма-концерта.
22.10 "В мире политики".
22.40 К завершению V Международного турнира по теннису на Кубок Президента Республики Узбекистан.
23.10 М. Бобоев. Видеофильм. 43-я часть.
23.50 "Ахборот".
00.15 - 00.20 Символы Родины.

ТЕЛЕКАНАЛ ЕШЛАР
18.05 Новое поколение.
18.15 Мультипанорама.
18.30 Кулгига нима етсин?
18.45 Буюк юрт фарзандиман.
19.00 "Давр". Информационная программа.
19.20 Сурур.
19.40 "МОРЕНА КЛАРА".
20.30 Мир.
20.50 Мелодии молодости.
21.05 Узбегим.
21.25 Музыкальный коктейль.
21.40 Взгляд.
22.00 "Давр". Информационная программа.
22.25 "ГОСПОЖА ДЖЕЙН". 1 - 2-я серии.
00.25 Спортконтинент.
00.55 "Спокойной ночи!"

ТЕЛЕКАНАЛ ТАШКЕНТ
18.00 "Ташкентское время".
18.05 Для детей. "В гостях у Эйи и ее друзей".
18.30 "САНТА-БАРБАРА".
19.10 Телефакт.
19.30 "Ахборот" (рус).
19.55 "Аптека слушает..."
20.30 "Ахборот".
21.00 "ТАГГЕРТ".
21.50 "Территория "М".
22.10 Мелодии и реклама.
22.20 Экран приключенческих фильмов.
23.45 Спорт-тайм.
00.15 "ТТВ мюзик".
00.30 "Ташкентское время".
00.35 "Кстати..."
01.00 "Модерн токинг - 98".
01.45 Спокойной ночи, мой город!

"МЕЖДУНАРОДНЫЙ" ТЕЛЕКАНАЛ
16.45 Новости.
16.50 "Мультпланета".
17.10 - 18.45 ТУРЕЦКОЕ ТВ
18.45 "Кузмунчок".
ОРТ
19.00 "Человек в маске".
19.45 Спокойной ночи, малыши!
20.00 "Время".
20.40 "ИСТОРИЯ ЛЮБВИ".
21.30 "Из сокровищницы времени".
21.50 "Привлекательная природа".
22.00 "Вести".
22.30 "ФЛЕТЧ" (США).
24.00 "Для Вас!"
00.25 "Шлягер".
00 45 "Ахборот" (рус).
01.05 "ОХОТНИК" (США).
02.35 - 02.40 Спокойной ночи!

Уважаемые телезрители! Наш канал приносит вам свои извинения за перерыв в эфире до 14.00 в связи с профилактическими работами
14.00 Новости (с сурдопереводом)
14.20 Мультсериал "Тин-Тин идет по следу"
14.45 Марафон-15
15.05 Звездный час
15.40 "НОВЫЕ ПРИКЛЮЧЕНИЯ СИНДБАДА"
16.10 ...До шестнадцати и старше
16.30 Вокруг света
17.00 Новости (с сурдопереводом)
17.20 "ДЖЕЙН ЭЙР". 1-я серия
18.05 Час пик
18.30 Угадай мелодию
19.00 Программа "Человек в маске"
19.45 Спокойной ночи, малыши!
20.00 Время
20.40 "ГОРЕЦ". "БЕССМЕРТНАЯ ЛЮБОВЬ".
21.50 Футбольное обозрение
22.25 "Женские истории".
22.55 Кумиры, кумиры...

Уважаемые телезрители. Приносим свои извинения за возможные перерывы в работе с 20.15 до 20.55 мск. начиная с 20.08 по 9.10.98 в связи с прохождением спутником теневых участков Земли и Луны.
6.00 Доброе утро, Россия.
8.45 "Дежурная часть".
9.00 "САНТА-БАРБАРА".
9.45 "Товары - почтой".
9.50 "Почему ослик заупрямился". Мультфильм.
10.00 Вести.
10.35 "СТАНЦИЯ ВЕ ВАЙН" (Дания-Швеция).
12.10 Русское лото.
13.00 Вести.
13.35 "МАДЕМУАЗЕЛЬ СТРИПТИЗ" (Франция).
15.15 "Позвоните Кузе".
15.30 "ПЕРВЫЕ ПОЦЕЛУИ" (Франция).
16.00 Вести.
16.30 Башня.
17.00 "Любовь с первого взгляда".
17.30 "МАТЕРИ, ЖЕНЫ И ЛЮБОВНИЦЫ" (Польша).
18.30 "Дежурная часть".
19.00 Вести.
19.30 Сам себе режиссер.
20.00 "ОСТРОВ ДОКТОРА МОРО" (США).
21.45 Акуна матата.
22.45 "Дежурная часть".
23.00 Вести.
23.30 Подробности.

7.00 Сегодня утром.
7.00, 7.30, 8.00, 8.30, 9.00, 9.30,10.00 "Сегодня утром". Информационная программа, погода.
7.10, 8.10, 9.15 Спорт.
7.15, 9.45 Криминал.
7.20, 8.50 Я-телохранитель.
7.35, 8.35 Живые новости .
7.40, 8.40 Мультфильм "Обезьянки, вперед!".
7.50, 9.20 Впрок.
8.15 Сегоднячко - Питер.
9.35 Большие деньги.
9.50 Сегоднячко.
10.10 "ЕЕ ЗВАЛИ НИКИТА". 7-я серия. "ИЗМЕНА" (Канада - США).
11.00 Сегодня.
11.15 Вчера в "Итогах".
12.15 "Итого" с Виктором Шендеровичем.
12.35 Итоги. Ночной разговор.
13.00 Сегодня.
13.20 "МЕСТО ВСТРЕЧИ ИЗМЕНИТЬ НЕЛЬЗЯ". Часть 3-я.
15.00 Сегодня.
15.15 "ЛЮБОВЬ И ТАЙНЫ САНСЕТ БИЧ". 208-я серия (США).
16.00 Сегоднячко.
17.00 Сегодня.
17.15 Программа для детей "Улица Сезам".
17.45 "УДИВИТЕЛЬНЫЕ СТРАНСТВИЯ ГЕРАКЛА". 25-я серия (США).
18.35 "ДОКТОР КУИН, ЖЕНЩИНА-ВРАЧ" (США).
19.30 Впрок.
19.40 Криминал.
20.00 Сегодня.
20.40 Герой дня.
21.00 "Русские в форте Байяр". Игра 1-я.
22.25 "Куклы".
23.00 Сегодня.
23.40 "ЕЕ ЗВАЛИ НИКИТА". 7-я серия. "ИЗМЕНА" (Канада - США).
0.35 Сегоднячко.
1.15 Сегодня в полночь.
1.40 Футбольный клуб.

8.05 "Любишь - смотри". Видеоклипы.
8.15 Мультфильмы "38 попугаев", "Необыкновенный матч".
8.45 Диск-канал.
9.10 Дорожный патруль. Сводка за неделю.
9.30 ТСН-6.
9.40 Знак качества.
9.50 "Любишь - смотри". Видеоклипы.
10.05 "ДЕЖУРНАЯ АПТЕКА III". 41-я серия.
10.45 "Обозреватель".
11.45 Спорт недели.
12.30 ТСН-6.
12.50 Знак качества.
13.00 О.С.П.-студия.
13.45 "Обоззz"-шоу.
14.45 Телемагазин "Спасибо за покупку!"
15.10 "Любишь - смотри". Видеоклипы.
15.30 ТСН-6.
15.40 "КРОВАВЫЙ КАМЕНЬ" (США).
17.20 Телемагазин "Спасибо за покупку!"
17.40 Мультфильмы "Упущенная галактика", "Чертенок № 13".
18.00 Диск-канал.
18.30 ТСН-6.
18.35 Дорожный патруль. Сводка за неделю.
18.50 "Любишь - смотри". Видеоклипы.
19.00 Те Кто.
19.50 "ДЕЖУРНАЯ АПТЕКА III". 42-я серия.
20.30 Ток-шоу "Акулы политпера".
21.30 Новости дня.
21.55 "ПОПУТЧИК". 1-я и 2-я серии.
22.55 Театральный понедельник.
23.30 "СТАРИННЫЙ ВОДЕВИЛЬ".
0.55 ТСН-6.
1.05 Дорожный патруль.
1.20 Диск-канал.
2.05 Знак качества.

6.50 "Навигатор".
9.40 "КЛУБНИЧКА".
10.10 Доходное место.
10.15 Деловая Москва.
10.30 "МАРИЯ БОНИТА" (Колумбия).
11.30 Московская ярмарка.
11.45 На караул!
11.55 Облако 9.
12.35 Прогноз погоды.
12.40 Комильфо.
12.55 Новости.
13.10 "МУЖЧИНА, КОТОРЫЙ ПЛАКАЛ". 1-я серия.
14.40 Расти, малыш!
14.55 Новости.
15.00 Галерея Бориса Ноткина.
15.25 Петровка, 38.
15.40 Дамский клуб "Элита".
15.45 Коммерческий калейдоскоп.
15.55 Новости.
16.00 "В ПЛЕНУ СТРАСТИ" (Мексика, 1996).
16.55 Новости.
17.30 "НАВСЕГДА" (Мексика).
18.30 Новости.
18.40 "КЛУБНИЧКА".
19.10 Доходное место.
19.15 Деловая Москва.
20.50 "ФЕДЕРАЛЬНАЯ ПОЛИЦИЯ" (Австралия, 1997). 7-я серия.
22.50 Киноанонс.
22.55 Вечерние новости.
23.25 На самом деле.
23.40 "УБИЙСТВО ПЕРВОЙ СТЕПЕНИ" (США).
0.30 Времечко.
0.50 Пресс-клуб.
2.00 Новости.
2.10 Пресс-экспресс.
2.15 Петровка, 38.
2.30 - 2.32 Коммерческий калейдоскоп.

До 15.50 профилактические работы на линии
15.50 Хит-парад.
16.00 "С новой столицей в новое тысячелетие".
16.25 "Гутен абенд!"
16.55 Салон "Успех".
17.00 "ТИХИЕ ВОДЫ".
18.00 "Устами младенца".
18.35 "Соотечественники".
19.00 "ДАЛЛАС".
20.00 "Акшам".
20.40 "Язык - основа согласия".
21.00 "Прессинг".
21.10 "Караван мелодий".
21.20 "ЗА НАМИ МОСКВА".
22.50 "На сон грядущий".

22 СЕНТЯБРЯ ВТОРНИК

ТЕЛЕКАНАЛ "УЗБЕКИСТАН"
6.30 "Ассалом, Узбекистан!"
8.00 - 8.25 "Ахборот".
8.25 Обзор республиканских газет.
8.40 Мелодии.
9.10 "Узбектелефильм" представляет: "Картинки на скалах".
9.20 М. Бобоев. Видеофильм. 43-я часть.
10.00, 12.00, 14.00, 18.00 Новости.
10.05 "Доно бобо даврасида".
10.25 Изучаем новый алфавит.
10.55 "Созга солдим Алпомиши".
11.25 "Озорники". Премьера мультфильма. 49-я серия.
11.40 "Спрос и предложение".
12.05 "Мир искусства".
12.25 "РЕГТАЙМ". 2-я серия.
13.30 - 14.00 "Новое поколение".
18.10 "Звезда удачи". Телеигра.
18.40 "Родники жизни".
19.00 "Сунмас зие". Премьера "Узкинохроники".
19.30 "Ахборот" (рус).
19.55 "Бунедкор".
20.05 Вечерние сказки.
20.30 "Ахборот".
21.00 Поет Илхом Фармонов.
21.30 "Эхо".
22.05 "Узлигинг намоен кил".
22.40 М. Бобоев. Видеофильм. 44-я часть.
23.25 "Дастурхон нонга тупсин".
23.45 "Ахборот".
00.10 - 00.15 Символы Родины.

ТЕЛЕКАНАЛ ЕШЛАР
18.05 Новое поколение.
18.25 Мультипанорама.
18.40 Музыкальные мгновения.
19.00 "Давр". Информационная программа.
19.20 Уроки про налоги.
19.40 "МОРЕНА КЛАРА".
20.30 Поэзия.
20.50 Взгляд в Болливуд.
21.10 Спорт и молодежь.
21.25 Пой молодежь.
21.40 Итоги V Международного турнира по теннису на Кубок Президента Республики Узбекистан.
22.05 "Давр". Информационная программа.
22.25 Музыкальный коктейль.
22.40 Синема.
23.50 Спортконтинент.
00.20 "Спокойной ночи!"

ТЕЛЕКАНАЛ ТАШКЕНТ
18.00 "Ташкентское время".
18.05 "Энди эртак бошланади".
18.30 "САНТА-БАРБАРА".
19.20 Музыкальный антракт.
19.30 "Ахборот" (рус).
19.55 "О туризме".
20.30 "Ахборот".
21.00 "ТАГГЕРТ".
21.50 "Частица мира". Израиль.
22.05 "Какие люди в Голливуде".
22.25 "Пятое измерение".
22.45 "Молт и Фил". Мультсериал.
23.10 "Ташкентское время".
23.15 Мелодии и реклама.
23.30 Кино, кино, кино.
01.10 "Спокойной ночи, мой город!"

"МЕЖДУНАРОДНЫЙ" ТЕЛЕКАНАЛ
ОРТ
6.30-8.00
16.45 Новости.
16.50 "Мультпланета".
17.10 - 18.45 ТУРЕЦКОЕ ТВ
18.45 "Моя улица".
ОРТ
19.00 "Тема".
19.45 Спокойной ночи, малыши!
20.00 "Время".
20.40 "ИСТОРИЯ ЛЮБВИ".
21.25 "5 минут юмора".
21.30 "Взгляд на профессию".
21.45 "Подиум".
22.00 "Вести".
22.35 "ФЛЕТЧ ЖИВ" (США).
24.00 "Дурдаршан".
00.30 "Эх, сенинг ешлигинг менда булсайди..."
00.45 "Ахборот" (рус).
01.05 "ТЮРЕМНЫЙ САМОЛЕТ" (США).
02.50 - 02.55 Спокойной ночи!

5.00 "Доброе утро"
8.00 Новости
8.15 "ДЖЕЙН ЭЙР". 1-я и 2-я серии
9.35 Смехопанорама.
10.20 Домашняя библиотека
10.30 Угадай мелодию
11.00 Новости
11.15 Программа "Вместе"
12.00 "НА ТЕМНОЙ СТОРОНЕ ЛУНЫ". 1-я серия
13.25 Футбольное обозрение
14.00 Новости (с сурдопереводом)
14.20 "ТАЙНЫ БЕЛОГО ТИГРА". 1-я серия
14.55 Счастливый случай
15.40 "НОВЫЕ ПРИКЛЮЧЕНИЯ СИНДБАДА"
16.10 ...До шестнадцати и старше
16.30 Вокруг света
17.00 Новости (с сурдопереводом)
17.20 "ДЖЕЙН ЭЙР". 2-я серия
18.05 Час пик
18.30 Угадай мелодию
19.00 Тема
19.45 Спокойной ночи, малыши!
20.00 Время
20.40 "ЖЕНЩИНЫ".
22.45 Песня года. Избранное.
23.30 Новости

6.00 Доброе утро, Россия.
8.45 "Дежурная часть".
9.00 "САНТА-БАРБАРА".
9.45 "Товары - почтой".
9.50 "Мир здоровья".
10.00 Вести.
13.00 Вести.
13.35 "СНАЙПЕР".
15.15 "Позвоните Кузе".
15.30 "ПЕРВЫЕ ПОЦЕЛУИ" (Франция).
16.00 Вести.
16.30 Башня.
17.00 Кроссворд.
17.30 "МАТЕРИ, ЖЕНЫ И ЛЮБОВНИЦЫ" (Польша).
18.30 "Марьина роща".
19.00 Вести.
19.30 "Аншлаг" представляет.
20.00 "ПОДМОСКОВНЫЕ ВЕЧЕРА".
21.45 "ПСИ ФАКТОР" (США).
22.40 "Дежурная часть".
23.00 Вести.
23.30 Подробности.

7.00 Сегодня утром.
7.00, 7.30, 8.00, 8.30, 9.00, 9.30,10.00 "Сегодня утром". Информационная программа, погода.
7.10, 8.10, 9.15 Спорт.
7.15, 9.45 Криминал.
7.20, 8.50 Я-телохранитель.
7.35, 8.35 Живые новости .
7.40, 8.40 Мультфильм "Обезьянки в опере".
7.50, 9.20 Впрок.
8.15 Сегоднячко - Питер.
9.35 Большие деньги.
9.50 Сегоднячко.
10.10 "ЕЕ ЗВАЛИ НИКИТА". 8-я серия. "ПОБЕГ" (Канада - США).
11.00 Сегодня.
11.15 Герой дня без галстука.
11.45 "Весь Жванецкий". 2-я серия.
12.15 Своя игра.
12.45 Куклы.
13.00 Сегодня.
13.20 "МЕСТО ВСТРЕЧИ ИЗМЕНИТЬ НЕЛЬЗЯ". Часть 4-я.
15.00 Сегодня.
15.15 "ЛЮБОВЬ И ТАЙНЫ САНСЕТ БИЧ". 209-я серия (США).
16.00 Сегоднячко.
17.00 Сегодня.
17.15 Программа для детей "Улица Сезам".
17.45 "УДИВИТЕЛЬНЫЕ СТРАНСТВИЯ ГЕРАКЛА". 26-я серия (США).
18.35 "ДОКТОР КУИН, ЖЕНЩИНА-ВРАЧ" (США).
19.30 Впрок.
19.40 Криминал.
20.00 Сегодня.
20.40 Герой дня.
21.00 "ЛОХ-НЕСС" (США - Великобритания).
23.00 Сегодня.
23.40 "ЕЕ ЗВАЛИ НИКИТА". 8-я серия. "ПОБЕГ" (Канада - США).
0.35 Сегоднячко.
1.15 Сегодня в полночь.

8.05 "Любишь - смотри". Видеоклипы.
8.15 Мультфильмы "Наваждение", "Уроки музыки".
8.45 Диск-канал.
9.10 Дорожный патруль.
9.30 ТСН-6.
9.40 Знак качества.
9.55 Мультфильмы "Добрыня Никитич", "Хвосты".
10.30 "КРЫЛЬЯ". 39-я серия.
10.55 "ДЕЖУРНАЯ АПТЕКА III". 42-я серия.
11.30 "ПОПУТЧИК". 1-я и 2-я серии.
12.30 ТСН-6.
12.45 Знак качества.
13.00 Катастрофы недели.
13.30 Территория ТВ-6. Программа А.Политковского.
14.00 Ток-шоу "Акулы политпера".
14.50 Телемагазин "Спасибо за покупку!"
15.15 "Любишь - смотри". Видеоклипы.
15.30 ТСН-6.
15.40 "ПЕРВАЯ ПЕРЧАТКА".
17.10 Телемагазин "Спасибо за покупку!"
17.35 Мультфильмы "В Мумидол приходит осень", "Осень".
18.00 Диск-канал.
18.30 ТСН-6.
18.35 Дорожный патруль.
18.50 "Любишь - смотри". Видеоклипы.
19.00 Те Кто.
19.50 "ДЕЖУРНАЯ АПТЕКА III". 43-я серия.
20.30 "Мужской клуб": "Проделки близнецов".
21.30 Новости дня.
21.55 "ПОПУТЧИК". 3-я и 4-я серии.
22.50 "СОБАЧЬЯ СВАРА".
0.45 ТСН-6.
0.55 Дорожный патруль.
1.10 Диск-канал.
1.55 Знак качества.
2.10 "ПРИЦЕЛЬНЫЙ ОГОНЬ" (США).

6.50 "Навигатор".
9.40 "КЛУБНИЧКА".
10.10 Доходное место.
10.15 Деловая Москва.
10.30 "МАРИЯ БОНИТА" (Колумбия).
11.20 Московская ярмарка.
11.30 "Охотный ряд". Ток-шоу.
11.55 "Особая папка".
12.35 Прогноз погоды.
12.40 Коммерческий калейдоскоп.
12.55 Новости.
13.10 "МУЖЧИНА, КОТОРЫЙ ПЛАКАЛ". 2-я и 3-я серии.
14.55 Новости.
15.00 "Охотный ряд". Ток-шоу.
15.25 Петровка, 38.
15.40 Дамский клуб "Элита".
15.45 Коммерческий калейдоскоп.
15.55 Новости.
16.00 "В ПЛЕНУ СТРАСТИ" (Мексика).
16.55 Новости.
17.30 "НАВСЕГДА" (Мексика).
18.30 Новости.
18.40 "КЛУБНИЧКА".
19.10 Доходное место.
19.15 Деловая Москва.
20.55 "Лицом к городу".
21.50 Брейн-ринг.
22.50 Киноанонс.
22.55 Вечерние новости.
23.25 На самом деле.
23.40 "УБИЙСТВО ПЕРВОЙ СТЕПЕНИ" (США).
0.30 Времечко.
1.40 Новости.
1.50 Пресс-экспресс.
2.00 Петровка, 38.
2.15 Виртуальный мир.
2.40 Коммерческий калейдоскоп.

5.30 "Утро вечера мудренее".
15.50 Хит-парад.
16.00 "Музей звуков".
16.30 "Казахстан - 2030".
16.55 Салон "Успех".
17.00 "ТИХИЕ ВОДЫ".
18.00 "Устами младенца".
18.30 Концерт.
19.00 "ДАЛЛАС".
20.00 "Акшам".
20.40 Телефильм.
21.00 "Прессинг".
21.10 "РОЖДЕННЫЕ РЕВОЛЮЦИЕЙ". 1-я серия.
22.20 "На сон грядущий".

23 СЕНТЯБРЯ СРЕДА

ТЕЛЕКАНАЛ "УЗБЕКИСТАН"
6.30 "Ассалом, Узбекистан!"
8.00 - 8.25 "Ахборот".
8.25 Международный фестиваль симфонической музыки.
8.50 "Олимпийцы среди нас".
9.05 "Мезон".
9.20 М. Бобоев. Видеофильм. 44-часть.
10.00, 12.00, 14.00 Новости.
10.05 "Свободная страна".
10.25 Уроки азбуки.
10.55 Для детей. "Севимли созим".
11.15 Эхо.
11.45 "Озорники". Мультфильм. 50-серия.
12.05 "Человек и земля". Тележурнал.
13.00 ДНЕВНОЙ СЕАНС: Художественный фильм.
14.10 - 14.30 "Урок любви".
17.00 Футбол. Чемпионат Узбекистана.
18.50 Мультфильм.
19.00 "Память". Уллибиби Отаева.
19.30 "Ахборот" (рус).
19.55 "Программа просвещения в действии".
20.05 "Вечерние сказки".
20.30 "Ахборот".
21.00 "На перекрестках экономики".
21.20 "Соз васфи".
21.50 "Ватанни севмок иймондандир".
22.20 Кинопередача. "Светлые ночи".
22.40 "Ринг знаний".
00.05 "Ахборот".
00.30 - 00.35 Символы Родины.

ТЕЛЕКАНАЛ ЕШЛАР
18.05 Новое поколение.
18.20 "Мультипанорама".
18.35 После спектакля.
18.55 Музыкальные мгновения.
19.00 "Давр". Информационная программа.
19.20 Тысяча и один совет.
19.35 Ракурс.
19.55 "Coscom" информирует.
20.00 Спорт-лотто.
20.10 Удовольствие.
20.30 Ринг.
20.50 Свободная мысль.
21.20 Поет молодежь.
21.45 На волнах 02.
22.00 "Давр". Информационная программа.
22.20 Путешествие в Германию.
22.40 Синема.
00.10 Тема дня.
00.25 Хит-коллекция.
00.45 "Спокойной ночи!"

ТЕЛЕКАНАЛ ТАШКЕНТ
18.00 "Ташкентское время".
18.05 Мультфильм.
18.20 "О тебе и для тебя".
18.35 "САНТА-БАРБАРА".
19.20 Музыкальный антракт.
19.30 "Ахборот" (рус).
19.55 "Приватизация: шаг за шагом".
20.15 "10 минут с музыкой".
20.30 "Ахборот".
21.00 "ТАГГЕРТ".
21.50 "Мой Тошкент!" Авторская передача.
22.20 Эстрадные мелодии.
22.40 Зеркало.
23.00 "О "Битлз". 1-я часть.
00.05 "Ташкентское время".
00.10 Мелодии и реклама.
00.20 Видео "О".
01.50 "Спокойной ночи, мой город!"

"МЕЖДУНАРОДНЫЙ" ТЕЛЕКАНАЛ
ОРТ
6.30-8.00
16.45 Новости.
16.50 "Мультпланета".
17.10 - 18.45 ТУРЕЦКОЕ ТВ
18.45. "Теледоктор".
ОРТ
19.10 "Человек и закон".
19.45 "Спокойной ночи, малыши!
20.00 "Время".
20.40 "ИСТОРИЯ ЛЮБВИ".
21.25 "5 минут юмора".
21.30 "О прекрасном".
21.45 "Путь к пьедесталу".
22.00 "Вести".
22.30 "ПРИКЛЮЧЕНИЯ ШЕРЛОКА ХОЛМСА И ДОКТОРА ВАТСОНА". 8 - 9-серии.
00.45 "Ахборот" (рус).
01.05 "ГОТОВОЕ ПЛАТЬЕ" (Италия).
03.00 - 03.05. Спокойной ночи!

5.00 "Доброе утро"
8.00 Новости
8.15 "ДЖЕЙН ЭЙР". 3-я серия
8.55 Тема
9.35 В мире животных (с сурдопереводом)
10.15 Домашняя библиотека
10.25 Джентльмен-шоу
11.00 Новости
11.15 Программа "Вместе"
12.00 "НА ТЕМНОЙ СТОРОНЕ ЛУНЫ". 2-я серия
13.10 Хоккей. Евролига.
14.00 Новости (с сурдопереводом)
14.20 "ТАЙНЫ БЕЛОГО ТИГРА". 2-я серия
14.45 Классная компания
15.15 Зов джунглей
15.40 "НОВЫЕ ПРИКЛЮЧЕНИЯ СИНДБАДА"
16.10 ...До шестнадцати и старше
16.30 Вокруг света
17.00 Новости (с сурдопереводом)
17.20 "ДЖЕЙН ЭЙР". 3-я серия
18.05 Час пик
18.18 "Золотая лихорадка"
19.10 Человек и закон
19.45 Спокойной ночи, малыши!
20.00 Время
20.40 "ЛЕОН"
22.45 Хоккей. Евролига.

6.00 Доброе утро, Россия.
8.45 "Дежурная часть".
9.00 "САНТА-БАРБАРА".
9.45 "Товары - почтой".
9.50 "Стронг" представляет.
10.00 Вести.
10.35 "ЦЕНА СОКРОВИЩ".
12.05 "Естественный отбор".
13.00 Вести.
13.35 "УМИРАТЬ НЕ СТРАШНО".
15.15 "Позвоните Кузе".
15.30 "ПЕРВЫЕ ПОЦЕЛУИ". (Франция).
16.00 Вести.
16.30 Башня.
17.00 "Вояж-турнир".
17.30 "МАТЕРИ, ЖЕНЫ И ЛЮБОВНИЦЫ" (Польша).
18.30 "Марьина роща".
19.00 Вести.
19.30 "Два рояля".
20.15 Время кино. "ЧЕЛОВЕК НИОТКУДА".
21.45 "АГАТА КРИСТИ. ПУАРО" (Великобритания).
22.45 "Дежурная часть".
23.00 Вести.
23.30 Подробности.

7.00 Сегодня утром.
7.00, 7.30, 8.00, 8.30, 9.00, 9.30,10.00 "Сегодня утром". Информационная программа, погода.
7.10, 8.10, 9.15 Спорт.
7.15, 9.45 Криминал.
7.20, 8.50 Я-телохранитель.
7.35, 8.35 Живые новости .
7.40, 8.40 Мультфильм "Девочка и медведь".
7.50, 9.20 Впрок.
8.15 Сегоднячко - Питер.
9.35 Большие деньги.
9.50 Сегоднячко.
10.10 "ЕЕ ЗВАЛИ НИКИТА". 9-я серия. "ГРЕЙ" (Канада - США).
11.00 Сегодня.
11.15 "БЕЗУМНЫЙ ДЕНЬ У МАТУШКИ" (Франция).
12.40 "Среда". Экологическая программа.
13.00 Сегодня.
13.20 "МЕСТО ВСТРЕЧИ ИЗМЕНИТЬ НЕЛЬЗЯ". Часть 5-я.
15.00 Сегодня.
15.15 "ЛЮБОВЬ И ТАЙНЫ САНСЕТ БИЧ". 210-я серия (США).
16.00 Сегоднячко.
17.00 Сегодня.
17.15 Программа для детей "Улица Сезам".
17.45 "УДИВИТЕЛЬНЫЕ СТРАНСТВИЯ ГЕРАКЛА". 27-я серия (США).
18.35 "ДОКТОР КУИН, ЖЕНЩИНА-ВРАЧ" (США).
19.30 Впрок.
19.40 Криминал.
20.00 Сегодня.
20.40 Герой дня.
21.00 Футбол. Сборная клубов России - сборная СССР.
23.00 Сегодня.
23.40 "ЕЕ ЗВАЛИ НИКИТА". 9-я серия. "ГРЕЙ" (Канада - США).
0.35 Сегоднячко.
1.15 Сегодня в полночь.
1.40 "Сумерки".

8.05 "Любишь - смотри". Видеоклипы.
8.15 Мультфильмы "Песенка мышонка", "Грибок-теремок".
8.35 Диск-канал.
9.00 Дорожный патруль.
9.15 О кино.
9.30 ТСН-6.
9.40 Знак качества.
9.55 Мультфильмы "Счастливый принц", "Смертельный испуг", "Корабль-призрак".
10.30 "КРЫЛЬЯ". 40-я серия.
10.55 "ДЕЖУРНАЯ АПТЕКА III". 43-я серия.
11.30 "ПОПУТЧИК". 3-я и 4-я серии.
12.30 ТСН-6.
12.45 Знак качества.
13.00 Вы - очевидец.
13.20 "Великие ценности мира": "Роден". Часть 2-я.
13.55 "Мужской клуб": "Проделки близнецов".
14.45 Телемагазин "Спасибо за покупку!"
15.10 "Любишь - смотри". Видеоклипы.
15.30 ТСН-6.
15.40 "БОЛЬШОЙ КУСОК" (США).
17.15 Телемагазин "Спасибо за покупку!"
17.40 Мультфильм "Балерина на корабле".
18.00 Диск-канал.
18.30 ТСН-6.
18.35 Дорожный патруль.
18.50 "Любишь - смотри". Видеоклипы.
19.00 Те Кто.
19.50 "ДЕЖУРНАЯ АПТЕКА III". 44-я серия.
20.30 "Я сама": "Как победить соперницу?"
21.30 Новости дня.
21.55 "ПОПУТЧИК". 5-я и 6-я серии.
22.50 "НИАГАРА".
0.45 ТСН-6.
0.55 Дорожный патруль.
1.10 Диск-канал.
1.55 Знак качества.
2.10 "ЭМАНОН" (США).

6.50 "Навигатор".
9.00 "Ле Монти". Автограф.
9.05 Навигатор.
9.40 "КЛУБНИЧКА".
10.10 Доходное место.
10.15 Деловая Москва.
10.30 "МАРИЯ БОНИТА" (Колумбия).
11.20 "Волшебный клад".
11.40 Московская ярмарка.
11.55 "Сто к одному". Телеигра.
12.40 Осторожно! Дети...
12.55 Новости.
13.10 "БЕЛЫЙ БИМ ЧЕРНОЕ УХО". 1-я серия.
14.55 Новости.
15.00 21-й кабинет.
15.25 Петровка, 38.
15.40 История болезни.
15.55 Новости.
16.00 "В ПЛЕНУ СТРАСТИ" (Мексика).
16.55 Новости.
17.30 "НАВСЕГДА" (Мексика).
18.30 Новости.
18.40 "КЛУБНИЧКА".
19.10 Доходное место.
19.15 Деловая Москва.
20.50 "ПОСЛЕДНИЙ ДОН". Фильм 1-й (США, 1997).
22.50 Киноанонс.
22.55 Вечерние новости.
23.25 На самом деле.
23.40 "УБИЙСТВО ПЕРВОЙ СТЕПЕНИ" (США).
0.30 Времечко.
1.40 Новости.
1.50 Пресс-экспресс.
2.00 Петровка, 38.
2.15 Хроно. В мире авто- и мотоспорта.
2.40 Коммерческий калейдоскоп.

5.30 "Утро вечера мудренее".
15.50 Хит-парад.
16.00 "Атырау".
16.30 "Ценить землю".
16.55 Салон "Успех".
17.00 "ТИХИЕ ВОДЫ".
18.00 "Устами младенца".
18.35 "Соотечественники".
19.00 "ДАЛЛАС".
20.00 "Акшам".
20.40 "Будущее страны".
21.00 "Прессинг".
21.10 Видеофильм.
21.25 Худ. фильм.
22.45 "На сон грядущий".

24 СЕНТЯБРЯ ЧЕТВЕРГ

ТЕЛЕКАНАЛ "УЗБЕКИСТАН"
6.30 "Ассалом, Узбекистан!"
8.00 - 8.25 "Ахборот".
8.25 Обзор республиканских газет.
8.40 "Мозийдан садолар". Музыкальная программа.
9.10 "Вера в завтрашний день".
9.35 "Оркестр военной музыки". "Узкинохроника".
10.00, 12.00, 14.00, 18.00 Новости.
10.05 "Из почты здоровья".
10.25 Для детей. "Искры надежды".
10.50 "Гарантия".
11.10 "Озорники". Мультфильм. 51-серия.
11.25 "Жавохирлар бустони".
11.45 "Зийнат".
12.05 "Малик Набиев". Премьера.
12.15 Концерт.
12.45 "КРАСНЫЙ СНЕГ".
14.10 - 14.50 "Хает рисоласи".
18.10 "Встреча с чемпионом".
18.25 "Ажаб саодат эрур".
18.50 "Карта". Международное обозрение.
19.05 "Хидоят сари".
19.30 "Ахборот" (рус).
19.50 "Лицом к лицу".
20.10 Вечерние сказки.
20.30 "Ахборот".
21.00 "Мен нечун севаман Узбекистонни".
21.50 Международный фестиваль симфонической музыки.
22.20 "Закон и исполнение".
22.40 "Жених и невеста". Телешоу.
23.40 "Профиль".
00.05 "Ахборот".
00.30 - 00.35 Символы Родины.

ТЕЛЕКАНАЛ ЕШЛАР
18.05 Новое поколение.
18.20 "Мультипанорама".
18.35 В мире медицины.
18.55 Музыкальные мгновения.
19.00 "Давр". Информационная программа.
19.20 Мелодии души.
19.40 "МОРЕНА КЛАРА".
20.30 Мезон.
20.50 Иймон.
21.15 Мелодии молодости.
21.25 Самый внимательный телезритель.
22.00 "Давр". Информационная программа.
22.20 "Дойче Велле" представляет...
22.50 Боевое искусство мира.
23.10 Синема.
00.05 Спортконтинент.
00.35 "Спокойной ночи!"

ТЕЛЕКАНАЛ ТАШКЕНТ
18.00 Даракчи.
18.05 "Ериптош". Мультсборник.
18.35 "САНТА-БАРБАРА".
19.15 Музыкальные минуты.
19.30 "Ахборот" (рус).
19.55 "Хорошо бы знать".
20.10 Музыкальные минуты.
20.30 "Ахборот".
21.00 "ТВ и театр".
21.20 "СМЕЛЫЕ".
22.05 Мелодии и реклама.
22.15 Киновзгляд.
23.55 Даракчи.
24.00 "Хорошее настроение".
00.50 Вечерние мелодии.
01.10 Спокойной ночи, мой город!

"МЕЖДУНАРОДНЫЙ" ТЕЛЕКАНАЛ
ОРТ
6.30 - 8.00
16.45 Новости.
16.50 "Мультпланета".
17.10 - 18.45 ТУРЕЦКОЕ ТВ
18.05 "Фиалка".
18.45 "Пойте с нами". Странницы телешоу.
ОРТ
19.45 Спокойной ночи, малыши!
20.00 "Время".
20.40 "ИСТОРИЯ ЛЮБВИ".
21.20 "Глинка, 44".
21.35 "Спортклуб".
22.00 "Вести".
22.30 "Планета кино". Б. Бардо.
22.45 "ПРАВДА" (Франция).
00.45 "Ахборот" (рус).
01.05 "ПУТЕШЕСТВИЕ КОЛУМБА" (США).
02.45 Спокойной ночи!

5.00 "Доброе утро"
8.00 Новости
8.10 "ДЖЕЙН ЭЙР". 4-я серия
8.50 Человек и закон
9.25 Пока все дома
10.10 Домашняя библиотека
10.20 "Эти забавные животные"
10.55 Новости
11.10 Программа "Вместе"
11.55 "НА ТЕМНОЙ СТОРОНЕ ЛУНЫ". 3-я серия
13.05 Футбол. Сборная Испании - сборная России.
14.00 Новости (с сурдопереводом)
14.20 Мультсериал "Невероятные приключения Джонни Квеста"
14.40 Классная компания
15.10 Детские анекдоты
15.40 "НОВЫЕ ПРИКЛЮЧЕНИЯ СИНДБ



НА 21 - 27 СЕНТЯБРЯ

ОВЕН (21.03 - 19.04). Размеренное и относительно спокойное существование будет нарушено неожиданным предложением на перспективу. Звезды советуют принять его без оговорок, так как именно оно определит ваше будущее.

ТЕЛЕЦ (20.04 - 20.05). Вероятность попасть в ситуацию, из которой будет всего один выход, крайне высока. Однако не стоит пугаться и делать выводы вопреки существующему положению вещей. Все не так плохо, как может показаться на первый взгляд.

БЛИЗНЕЦЫ (21.05 - 21.06). Вам предстоит упорная работа во благо семьи. Будет крайне трудно, но необходимо преодолеть все сопутствующие препятствия. Лишь при этом непременном условии вы выйдете победителем.

РАК (22.06 - 22.07). Известие, которого вы ждали почти три месяца, не то чтобы огорчит вас, но удовольствия не доставит. Скорее всего связано оно с дополнительными материальными затратами и очередной нервотрепкой. Впрочем, время покажет, насколько ваши предыдущие усилия оправданны.

ЛЕВ (23.07 - 22.08). Высока вероятность кардинального изменения жизненной ситуации. Звезды предполагают короткие сборы и дальнюю дорогу. Но они также советуют взвесить все "за" и "против" и лишь после окончательного решения идти вперед и до конца.

ДЕВА (23.08 - 22.09). Вы спокойны и уверенны, как никогда прежде. Стабильность вызвана скорее всего упрочившейся, хотя и ненамного, материальной базой и вероятностью ее улучшения. Предстоящая неделя обещает быть ровной. Ближе к ее концу предстоит интимная встреча с небезразличным вам человеком.

ВЕСЫ (23.09 - 23.10). Наберитесь терпения и доведите начатое до логического завершения. Не исключено, что ваши сегодняшние хлопоты станут гарантией свободного и обеспеченного существования в ближайшие годы. Вам непременно надо определиться, в противном случае все может пойти прахом.

СКОРПИОН (24.10-22.11). Состояние крайней неудовлетворенности, незримо присутствующее на протяжении последнего времени, не покинет вас и на предстоящей неделе. Ваши усилия, направленные на обеспечение гарантированной во всех отношениях карьеры, успеха не принесут и лишь осложнят ситуацию.

СТРЕЛЕЦ (23.11-21.12). Вы несколько подзабыли о своих прямых обязанностях и о том долге, который обещали вернуть быстро и сполна. Найдите время для ликвидации противоречий, возникших в результате появления на горизонте нового человека. И непременно уделяйте побольше внимания семье.

КОЗЕРОГ (22.12 - 20.01). Для вас предстоящая неделя станет особенной. Звезды предполагают или повышение по службе, или существенное материальное вознаграждение за проделанную работу. Не исключено, что оба события произойдут практически одновременно. По крайней мере, расположение небесных светил тому благоприятствует.

ВОДОЛЕЙ (21.01 - 18.02). Подготовка к важному событию исподволь, но существенно омрачается действиями людей, стремящихся всеми доступными средствами сделать вам приятное. К сожалению, результат их поступков прямо противоположен и не вызывает одобрения тех, на кого вы будете делать ставку.

РЫБЫ (19.02 - 20.03). Вы можете вздохнуть свободно. Ваши тылы надежно прикрыты. Вспомните молодость и займитесь тем, чем занимались в былые годы. Можно на время забыть о сегодняшних проблемах и жить без оглядки.

20.40 "КРИЗИС ЛИЧНОСТИ"
22.40 Взгляд
23.25 Новости

РТР

6.00 Доброе утро, Россия.
8.45 "Дежурная часть".
9.00 "САНТА-БАРБАРА".
9.45 "Товары - почтой".
9.50 "Мир здоровья".
10.00 Вести.
10.35 "КОРОЛЕВА МАРГО".
11.50 "Естественный отбор".
12.45 Торговый дом "Ле Монти".
13.00 Вести.
13.35 "СЛЕД ДОЖДЯ".
15.05 "Возвращение блудного попугая". Мультфильм.
15.15 "Позвоните Кузе".
15.30 "ПЕРВЫЕ ПОЦЕЛУИ" (Франция).
16.00 Вести.
16.30 Башня.
17.00 "У всех на устах".
17.30 "МАТЕРИ, ЖЕНЫ И ЛЮБОВНИЦЫ" (Польша).
18.30 "Марьина роща".
19.00 Вести.
19.30 "Аншлаг" и Ко.
20.30 "ДЕСЯТЬ НЕГРИТЯТ". 1-я и 2-я серии.
22.45 "Дежурная часть".
23.00 Вести.
23.30 Подробности.
23.45 "ХЭММЕТ" (США).

НТВ

7.00 Сегодня утром.
7.00, 7.30, 8.00, 8.30, 9.00, 9.30,10.00 "Сегодня утром". Информационная программа, погода.
7.10, 8.10, 9.15 Спорт.
7.15, 9.45 Криминал.
7.20, 8.50 Я-телохранитель.
7.35, 8.35 Живые новости .
7.40, 8.40 Мультфильм "Уважаемый леший".
7.50, 9.20 Впрок.
8.15 Сегоднячко - Питер.
9.35 Большие деньги.
9.50 Сегоднячко.
10.10 Криминал. "Чистосердечное признание".
10.30 "Русский век".
11.00 Сегодня.
11.15 "ВОЗВРАЩЕНИЕ ДИНОЗАВРА" (Япония).
13.00 Сегодня.
13.20 "МЕСТО ВСТРЕЧИ ИЗМЕНИТЬ НЕЛЬЗЯ". Часть 7-я.
15.00 Сегодня.
15.15 "ЛЮБОВЬ И ТАЙНЫ САНСЕТ БИЧ". 212-я серия (США).
16.00 Сегоднячко.
17.00 Сегодня.
17.15 Дог-шоу "Я и моя собака".
17.45 "УДИВИТЕЛЬНЫЕ СТРАНСТВИЯ ГЕРАКЛА". 29-я серия (США).
18.30 "Любовные истории, которые потрясли мир". 11-я серия. "Эдуард VIII и миссис Симпсон" (США - Великобритания).
19.00 Футбольный клуб.
19.30 Впрок.
19.40 Криминал.
20.00 Сегодня.
20.40 Герой дня.
21.00 "КАЛИНА КРАСНАЯ".
23.00 Сегодня.
23.45 "Весь Жванецкий". 3-я серия.
0.15 "СТО И ОДНА НОЧЬ" (Франция - Англия).

ТV6

8.05 "Любишь - смотри". Видеоклипы.
8.15 Мультфильмы "Случилось это зимой", "Волк и семеро козлят на новый лад".
8.35 Диск-канал.
9.00 Дорожный патруль.
9.15 О кино.
9.30 ТСН-6.
9.40 Знак качества.
9.55 Мультфильмы "Солдатская сказка", "Молодильные яблоки".
10.35 "КРЫЛЬЯ". 41-я серия.
11.00 "ДЕЖУРНАЯ АПТЕКА III". 45-я серия.
11.30 "ПОПУТЧИК". 7-я и 8-я серии.
12.55 Новости.
13.10 "Гроссмейстер ринга". Борис Лагутин.
14.55 Новости.
15.00 Петровка, 38.
15.15 Виртуальный мир.
15.40 Дамский клуб "Элита".
15.45 Коммерческий калейдоскоп.
15.55 Новости.
16.00 "В ПЛЕНУ СТРАСТИ" (Мексика).
16.55 Новости.
17.30 "НАВСЕГДА" (Мексика).
18.30 Новости.
18.40 "КЛУБНИЧКА".
19.10 Доходное место.
19.15 Деловая Москва.
20.50 "ПОСЛЕДНИЙ ДОН". Фильм 3-й (США).
22.50 Киноанонс.
22.55 Вечерние новости.
23.25 На самом деле.
23.40 "УБИЙСТВО ПЕРВОЙ СТЕПЕНИ" (США).
0.30 Времечко.
1.00 "ОТ ВСЕГО СЕРДЦА" (Австралия, 1996 г.).
1.25 Пресс-экспресс.
1.35 Петровка, 38.
1.50 Коммерческий калейдоскоп.
1.55 "НАУЧНАЯ СЕКЦИЯ ПИЛОТОВ".

Кез ТВ

5.30 "Утро вечера мудренее".
15.50 Хит-парад.
16.00 "Казахстан-2030".
16.20 "Каре сарам".
16.55 Салон "Успех".
17.00 "КОМИССАРША".
17.50 Мультфильм.
18.00 "Устами младенца".
18.55 "Соотечественники".
19.00 "Бой с тенью".
19.20 Пародист Лидия Кзденова.
19.50 "Астана".
20.00 "Акшам".
20.40 "Инвестиции - в здоровье".
21.05 Телефильм.
22.15 "На сон грядущий".
8.15 Диск-канал.
9.05 Мультфильмы "Ровно в три пятнадцать", "Встречайте бабушку".
9.40 "КОРОЛЕВСТВО КРИВЫХ ЗЕРКАЛ".
11.05 "РОБИН ГУД". 10-я серия.
12.05 Маленькое утреннее шоу "З.К.".
12.30 ТСН-6.
12.45 "МАТРОС С "КОМЕТЫ".
14.25 Телемагазин "Спасибо за покупку!"
14.50 Нью-Йорк, Нью-Йорк.
15.20 "КЭРОЛАЙН" (США).
17.15 Такси ТВ-6.
17.25 "Любишь - смотри". Видеоклипы.
17.35 Диск-канал. Дайджест.
18.30 ТСН-6.
18.35 Дорожный патруль.
18.45 Путешествия с Национальным географическим обществом: "Спасите панду".
19.50 "Звезды о звездах": Марина Хлебникова.
20.25 "Любишь - смотри". Видеоклипы.
20.40 О.С.П.-студия.
21.30 Скандалы недели.
22.00 "Фитиль".
22.15 "ИЗ ЖИЗНИ ОТДЫХАЮЩИХ".
0.00 "Шоу Бенни Хилла". 28-я серия.
0.30 Маленькое ночное шоу "З.К.".
0.55 ТСН-6.
1.05 Такси ТВ-6.
1.20 "СТРЕМИТЕЛЬНЫЙ ВИЛЛИ".

ДЕТСКИЙ КАНАЛ "ВИТАМИН РОСТА"
9.05 Утренний подвиг.
9.20 Дашуткины минутки.
9.35 Ням-ням.
9.45 На караул!
10.15 "В объективе - животные". Документальный сериал.
ДЕТСКИЙ КАНАЛ "ВИТАМИН РОСТА"
10.45 Не моргай!
10.50 Экстремальная зона.
11.05 Тип-топ шоу.
11.35 "Элвин и бурундучки". Мультсериал.
12.00 "ЛЕССИ" (Канада).
12.25 Подумаем вместе.
12.55 Новости.
13.10 Погода на неделю.
13.15 "СВАДЬБА С ПРИДАНЫМ".
15.20 "Завтра было вчера..." Художник Н.Сафронов.
15.55 Чемпионат мира по автогонкам в классе "Формула-1".
17.05 Балет Монте-Карло "Трокадеро" (Канада - Франция).
18.00 Кинозвезда. Арнольд Шварценеггер.
18.45 Новости.
19.00 "Екатерина Великая".
20.00 Оставайтесь с нами!
20.10 "БОЛЬШЕ, ЧЕМ ЖИЗНЬ" (США, 1996).
21.55 "Особая папка".
22.35 Киноанонс.
22.40 Вечерние новости.
23.00 "ВЛАСТЬ, СТРАСТЬ И УБИЙСТВО" (США).
0.40 Слово и дело.
1.05 "Машина времени".

Кез ТВ

8.00 "Истина".
8.30 Мультфильм.
8.40 "Чашка кофею".
8.55 "Здоровье".
9.15 "На студенческой сцене".
9.35 "Еркем-ай".
10.00 "Экспресс-ГООД".
10.20 "Казахстан-2030".
15.55 Салон "Успех".
16.10 "Жизнь-река".
16.30 "В мире танца".
17.00 Мультфильм.
17.10 "В музыкальной гостиной".
17.30 "Качество".
17.55 "ЖОЗЕФИНА".
19.25 "Профи-тайм".
19.40 "Планета футбол".
20.00 "Акшам".
20.40 "Профи-личность".
21.20 "РОЖДЕННЫЕ РЕВОЛЮЦИЕЙ". 3-я серия.

26 СЕНТЯБРЯ СУББОТА

ТЕЛЕКАНАЛ "УЗБЕКИСТАН"
6.30 "Ассалом, Узбекистан!"
8.00 - 8.25 "Ахборот".
8.25 Обзор республиканских газет.
8.40 "Мусика бустони".
9.05 "Зиерат".
9.15 Театр телевизионных миниатюр.
9.50 "Клуб Шохрух".
10.10 Мультфильм.
10.20 "Тасвирга кучган кунгил". Студия "Умид" представляет:
10.45 "На крыльях мечты".
"Результат".
"Спор, обсуждение, отношение".
"Эстрада и молодежь".
"Зеленый фонарь". Телесоревнование.
12.55 "Караван жизни". 1-часть.
13.15 "МУФАСАИЛ".
14.45 - 15.15 "Маънавият".
18.00 "Бешбармок". Тележурнал.
18.20 "Бессонные дни". Кинопередача.
18.40 "Счастливый случай"
19.30 "Ахборот" (рус).
19.50 Вечерние сказки.
20.05 "Новости Узбекистана". (на англ. яз).
20.15 "Спорт мира".
20.30 "Ахборот".
21.00 "Золотое поле".
22.00 "Мардлар кириклайди Ватанни!"
22.20 "Хамма кяриши шарт эмас..."
23.10 "Ахборот".
"Тунги егду". Дам олиш программа.
23.35 Музыкальное путешествие.
23.55 "БЕСПОЩАДНЫЙ". 1-я серия.
01.15 - 01.20 Символы Родины.

ТЕЛЕКАНАЛ ЕШЛАР
9.00 Устами младенца.
9.15 Пой молодость.
9.25 Туйгу.
9.45 Мутойиба.
10.05 Взгляд.
10.20 Презент.
10.35 Акл ещдамас.
10.50 "НАСЛЕДИЕ". 2-я серия.
11.40 Свободная мысль.
11.55 Музыкальные клипы.
12.05 Спорт и молодежь.
12.20 Мафтункор чехралар.
12.45 Узбегим.
13.05 Восточная эстрада.
13.20 Ринг.
13.40 Самый внимательный телезритель.
14.15 География мира.
15.05 "СИНДБАД".
15.50 Хит-коллекция.
16.10 Синема.
17.30 Спортконтинент.
18.05 "Мультипанорама".
18.20 Кто это? Что это?
18.35 Дилбарим.
18.55 Музыкальные мгновения.
19.00 "Давр". Информационная программа.
19.20 Если бы Вы...
19.40 "МЕЛЬНИЦА". 7-я часть.
20.35 Спор и обозрение. Понятие литературы.
20.55 Бизнес академия.
21.15 Интерфутбол.
21.30 Тайна.
21.50 Музыкальные мгновения.
22.00 "Давр". Информационная программа.
22.10 Клип - антракт.
22.20 Кунгил кунгилга пайванд.
22.50 Синема. "БОКИРА АСР".
00.40 "Спокойной ночи!"
00.45 - 01.05 "Рангинкамон".

УЗ-ТВ

ТЕЛЕКАНАЛ ТАШКЕНТ
8.00 "Фантодром". Сборник мультфильмов.
8.40 Мелодии души.
9.00 "ЛАВДЖОЙ".
9.45 "Ночь полнолуния".
10.05 "Пожизненное наследство".
10.20 "ЛЮБОВЬ И ТАЙНЫ САНСЕТ БИЧ".
11.10 "Территория "М".
11.30 "Дикая природа".
12.20 Экран детям.
14.00 Музыкальные минуты.
14.10 Спорт-тайм.
14.40 "ТВ и театр".
15.00 "Хорошо бы знать".
15.15 "ВДОВА БЛАНКА".
16.45 "Хорошее настроение".
17.35 Телефильм.
18.00 Даракчи.
18.05 Мультконцерт.
18.30 "В защите Закона".
18.40 "ЧАНТРАМОРЕ".
19.30 "Ахборот" (рус).
19.55 "Опора".
20.15 "Дипором наволар".
20.30 "Ахборот".
21.00 "Автор".
21.30 "ДАЛЛАС".
22.20 Глобус.
22.35 Даракчи.
22.40 Гиннесс - шоу.
23.10 Мелодии и реклама.
23.20 "Видео О".
02.20 Спокойной ночи, мой город!

"МЕЖДУНАРОДНЫЙ" ТЕЛЕКАНАЛ
9.05 2x2=4.
9.45 "Планета кино".
10.05 "ПРАВДА" (Франция).
12.05 Добро пожаловать в кафе "Кросс-Роудс!"
12.30 "Чинсэн".
12.55 - 14.25 "Ключи от форта Байяр". Телеигра.
17.10 - 18.45 ТУРЕЦКОЕ ТВ
18.50 "Тысяча и одна ночь".
19.25 "Тасвир - 98".
19.45 "Взгляд на Польшу".
ОРТ
20.00 "Время".
20.35 "КОНТАКТЫ ТРЕТЬЕГО МИРА"
23.00. Аркадий Райкин, Михаил Жванецкий и Владимир Винокур в маленьком концерте.
23.30 "Британия без туманов".
23.45 "Эсдалик учун дастхат".
00.10 "5 минут для себя".
00.15 Музыкальный Олимп.
00.45 "Ахборот" (рус).
01.05 "АНГЕЛ МЕСТИ" (США).
02.40 Спокойной ночи!

7.00 "КОНЕЦ ИМПЕРАТОРА ТАЙГИ".
8.45 Слово пастыря. Митрополит Кирилл
9.00 Новости
9.10 Домашняя библиотека
9.30 "Утренняя почта"
10.10 "Каламбур".
10.45 Смак
11.05 Возвращение Третьяковки. История одного шедевра
11.30 Умники и умницы
12.20 "ХОККЕИСТЫ"
14.00 Новости (с сурдопереводом)
14.20 "Цивилизация"
14.50 В мире животных
15.30 "Незнайка учится". Мультфильм
15.55 "ТЫ - МНЕ, Я - ТЕБЕ"
17.30 Погода
17.35 Новости (с сурдопереводом)
17.55 Футбол. Чемпионат России.
20.00 Время
20.35 "БЛИЗКИЕ КОНТАКТЫ ТРЕТЬЕЙ СТЕПЕНИ"
23.00 Аркадий Райкин, Михаил Жванецкий, Владимир Винокур в маленьком концерте.

РТР

7.00 Утро крестьянина.
7.30 "Служу Отечеству".
8.00 "50 х 50": Буду звездой".
9.00 Доброе утро, страна.
9.35 "Любовь с первого взгляда".
10.00 Звезды XXI века.
11.05 Подиум Д'арт.
11.30 "Домашние хлопоты с Натальей Варлей".
12.00 "НЕДЕЛЯ В САНТА-БАРБАРЕ".
13.00 Вести.
13.35 "ЕДИНСТВЕННАЯ".
15.10 "Закон и порядок" (США).
16.00 "В ТОЙ ОБЛАСТИ НЕБЕС..."
18.00 Моя семья.
19.00 Вести.
19.30 "Добрый вечер с Угольниковым".
20.15 "БЕГ".
23.30 "Патрисия Каас в Кремле".

НТВ

9.00 "ДЕМИДОВЫ". 1-я серия.
10.20 Мультфильм "Ваня и крокодил".
10.35 Мультсериал "Ниндзя-черепашки". 6-я серия (США).
11.00 Сегодня.
11.10 Криминал "Чистосердечное признание".
11.30 Телеигра "Пойми меня".
12.00 "ЛЕГЕНДА О ЗАТЕРЯННОМ ГОРОДЕ". 5-я и 6-я серии (Австралия).
12.50 От "Винта"!
13.00 Сегодня.
13.15 "Рейтинг прессы" с Александром Герасимовым.
13.40 Мультфильм "Аргонавты".
14.00 Хоккей. Чемпионат России.
16.30 "Русский век".
17.00 Сегодня.
17.15 "ПОЛИЦЕЙСКАЯ АКАДЕМИЯ". 19-я серия (США).
18.10 Добро пожаловать!
19.00 Дог-шоу "Я и моя собака".
19.30 Герой дня без галстука.
20.00 Сегодня.
20.30 "Итого" с Виктором Шендеровичем.
20.45 "ГРЯЗНЫЕ ТАНЦЫ" (США).
22.45 Куклы.
23.00 Сегодня.
23.40 "КОШМАР НА УЛИЦЕ ВЯЗОВ". Фильм 4-й (США).
1.20 "Про это". Ток-шоу.
2.00 "Футбольный клуб".

ТV6

8.05 Дорожный патруль.

27 СЕНТЯБРЯ ВОСКРЕСЕНЬЕ

ТЕЛЕКАНАЛ "УЗБЕКИСТАН"
6.30 "Ассалом, Узбекистан!"
8.00 - 8.25 "Ахборот".
8.25 "Камалак".
Студия "Умид" представляет.
9.10 "Дуне кяриб, дунелар ярат".
"Смехотерапия".
"Служу Отечеству".
11.30 "Проблемы экрана".
12.00 "Люди свободной страны".
12.20 "Хамма кяриши шарт...эмас".
13.10 "Караван жизни". 2-я часть.
13.40 "Веселые старты". Телесоревнования.
14.20 - 14.50 "Писатель и время".
18.00 "Фламинго".
18.20 Международный фестиваль симфонической музыки.
18.45 "Спорт, спорт, спорт".
19.00 "Узлик".
19.30 "Тахлилнома" (рус).
20.05 "Путешествие по миру".
20.30 "Тахлилнома".
21.15 "Воскресным вечером".
21.45 "Чироги еник уй". Телеотбор.
22.10 ТВ-1 представляет: Телеанонс.
Кинопрограмма "Чудо века".
22.25 Новости кино.
22.40 "Творцы узбекского кино".
23.00 "БЕСПОЩАДНЫЙ". 2-я серия.
00.20 - 00.25 Символы Родины.

ТЕЛЕКАНАЛ ЕШЛАР
9.00 Уйна болажан, яйна.
9.15 Мелодии молодости.
9.25 Маленькие звезды.
9.40 Бизнес-академия.
10.00 Удовольствие.
10.15 Дом начинается с порога.
10.40 Клип-антракт.
10.50 Азизим.
11.10 Пой молодость.
11.30 Мезон.
11.50 Арабская эстрада.
12.20 Бизнес-доктор.
12.50 "МЕЛЬНИЦА". 7-я часть.
13.40 Цирк, цирк, цирк.
14.10 География мира.
15.00 Шабнам.
15.15 "СИНДБАД".
16.00 "Дойче Велле" представляет...
16.20 Синема.
18.05 "Мультипанорама".
18.20 Ребенок сегодняшнего дня.
18.35 Крылья Узбекистана.
18.45 Игра миллионов.
19.00 "Давр". Информационная программа.
19.20 Нафосат.
19.35 "МЕЛЬНИЦА". 7-часть.
20.30 На следующей неделе.
20.40 Одноклассник.
21.00 Музыкальный салон.
21.25 Факт и обозрение
21.35 Согинч.
21.55 "Давр". Информационная программа.
22.15 Знак Зодиака.
23.15 Кинопрофи.
23.35 "ЛЕГЕНДЫ ОСЕНИ".
00.55 Спокойной ночи!

УЗ-ТВ

ТЕЛЕКАНАЛ ТАШКЕНТ
8.00 Мультфильм.
8.25 "Мелодии души".
8.35 "ЛАВДЖОЙ".
9.20 "Онагинам".
9.40 "ЛЮБОВЬ И ТАЙНЫ САНСЕТ БИЧ".
10.25 "В защите закона".
10.35 Экран детям.
12.20 В. Шекспир. "Отелло". Спектакль.
15.10 "В мире спорта".
15.35 "Зеркало".
15.55 "ВДОВА БЛАНКА".
17.25 "Мой Ташкент".
18.00 Даракчи.
18.10 "Мультзагадка".
18.35 Музыкальная площадка - развлекательная программа.
19.00 Зритель ТВ.
19.20 Тысяча и один совет.
19.30 "Тахлилнома" (рус).
20.05 Тема для размышления.
20.30 "Тахлилнома".
21.10 "ДАЛЛАС".
21.55 Мелодии души.
22.00 Даракчи.
22.10 "Мелодии семи континентов".
22.30 Анекдоты.
22.45 Зритель ТВ.
23.05 Мелодии и реклама.
23.20 Киновзгляд.
01.00 "Спокойной ночи, мой город!"

"МЕЖДУНАРОДНЫЙ" ТЕЛЕКАНАЛ
10.00 "Волшебный мир сказок".
11.40 "Парле ву франсэ?"
12.05 Новости Узбекистана (на англ. яз).
12.15 Антология премии "Оскара". 1948 год.
12.50 "ВЕЛОСИПЕДНЫЕ ВОРЫ".
17.10 - 18.45 ТУРЕЦКОЕ ТВ
18.50 "Знакомство с природой".
19.20 "Минг бир хунар сохиблари".
19.35 "Этот пестрый мир".
ОРТ
20.00 "Время".
20.40 "КРЕПКИЙ ОРЕШЕК - 2"
23.00 Футбольное обозрение.
23.30 "5 минут юмора".
23.35 Клип - антракт.
23.45 "Ингит йигламасин..."
00.10 "Тахлилнома" (рус).
00.40 "РЕБЕНОК В АРЕНДУ".
02.10 Спокойной ночи!

6.55 "УДАР! ЕЩЕ УДАР!"
8.30 "Дисней-клуб": "Утиные истории"
9.00 Новости
9.10 "Непутевые заметки" Дм. Крылова
9.30 Пока все дома
10.10 Утренняя звезда
11.00 Служу России!
11.30 Играй, гармонь любимая!
12.00 Крестьянские ведомости
12.30 "Подводная одиссея команды Кусто".
13.25 Смехопанорама.
14.00 Новости (с сурдопереводом)
14.20 Клуб путешественников
15.05 "Абажур"
15.40 "Дисней-клуб": "Новые приключения Винни-Пуха"
16.05 "Дисней-клуб": "Чип и Дейл спешат на помощь"
16.35 "Колесо истории"
17.20 "Ералаш"
17.50 КВН - 98
19.55 Киноафиша
20.00 Время
20.40 "КРЕПКИЙ ОРЕШЕК-2" (XX век. Фокс)
23.00 Футбольное обозрение
23.30 Новости

РТР

7.00 "ОХОТНИК. ПОСЛЕДНЯЯ СХВАТКА" (Польша).
8.30 "Почта РТР".
9.00 Доброе утро, страна.
9.35 Сам себе режиссер.
10.05 "Аншлаг" и Ко.
11.00 Русское лото.
11.40 "Мир книг с Леонидом Куравлевым".
12.00 "НЕДЕЛЯ В САНТА-БАРБАРЕ".
13.00 Вести.
13.30 Федерация.
14.15 Парламентский час.
15.10 "Закон и порядок" (США).
15.55 "Естественный отбор".
16.50 Старая квартира. Год 1975. Часть 3-я.
18.00 Совершенно секретно.
19.00 "ДОКТОР ДЖЕКИЛЛ И МИСС ХАЙД" (США).
20.35 "История одного события".
21.00 Зеркало.
22.00 "К-2" представляет: Ринго Старр в программе "Персона".
22.55 Конкурс моделей "Элит Модел Лук".

НТВ

9.00 "ДЕМИДОВЫ". 2-я серия.
10.20 Мультфильм "Как котенку построили дом".
10.35 Мультсериал "Ниндзя-черепашки". 7-я серия (США).
11.00 Сегодня.
11.15 Добро пожаловать!
12.00 "ЛЕГЕНДА О ЗАТЕРЯННОМ ГОРОДЕ". 7-я и 8-я серии (Австралия).
12.50 От "Винта"!
13.00 Сегодня.
13.15 Большие деньги.
13.40 Мультфильм "Четверо с одного двора".
13.50 "СКВЕРНЫЙ АНЕКДОТ".
15.35 Суд идет.
16.30 Своя игра.
17.00 Сегодня.
17.15 "Криминальная Россия. Современные хроники". "Тайна Невского лесопарка".
17.40 "Русские в форте Байяр". Игра 1-я.
19.00 Итоги. Предисловие.
19.30 "ДЖЕЙМС БОНД - АГЕНТ 007". Фильм 4-й. "ОПЕРАЦИЯ "ШАРОВАЯ МОЛНИЯ". (Великобритания).
22.00 Итоги.
23.00 "ЗА ШКУРУ ПОЛИЦЕЙСКОГО" (Франция).
1.00 Итоги. Ночной разговор.

ТV6

8.05 Дорожный патруль.
8.20 Диск-канал.
9.10 "О РАССЕЯННОМ ЧЕРНОКНИЖНИКЕ".
10.50 "РОБИН ГУД". 11-я серия.
11.55 "Пальчики оближешь".
12.30 ТСН-6.
12.45 "ГОРОД САДДЕНЛИ".
14.10 Телемагазин "Спасибо за покупку!"
14.30 Мультфильмы "Лень", "Подпольный водопроводчик".
14.55 Канон.
15.30 "Я сама": "Как победить соперницу?"
16.25 "Великие ценности мира"-:"Артемида". Часть 1-я.
16.55 Такси ТВ-6.
17.20 Спорт недели.
18.00 "Назло рекордам!"
18.30 ТСН-6.
18.35 Дорожный патруль. Сводка за неделю.
18.45 Путешествия с Национальным географическим обществом: "Стратосфера".
20.00 "Обозреватель".
21.00 "Фитиль".
21.20 "ПО СЕМЕЙНЫМ ОБСТОЯТЕЛЬСТВАМ". 1-я и 2-я серии.
23.55 "Шоу Бенни Хилла". 29-я серия.
0.30 Такси ТВ-6.
0.45 "МОДЕРНИСТЫ" (США).

Кез ТВ

ДЕТСКИЙ КАНАЛ "ВИТАМИН РОСТА"
9.05 Воскресная школа.
9.15 Хорошие книжки для девчонки и мальчишки.
9.35 Сразись с чемпионом!
9.50 Мир вашему дому.
10.15 "В объективе - животные". Документальный сериал.
ДЕТСКИЙ КАНАЛ "ВИТАМИН РОСТА"
10.45 Не моргай!
10.55 Самый-самый.
11.10 Щас спою.
11.35 "Элвин и бурундучки". Мультсериал.
12.00 "ЛЕССИ" (Канада).
12.25 Праздник пива в Лужниках.
12.55 Новости.
13.05 "ДВЕ ГЛАВЫ ИЗ СЕМЕЙНОЙ ХРОНИКИ".
14.40 Слободка.
14.45 21-й кабинет.
15.15 Встречи на Волхонке.
15.40 "Двенадцать решительных женщин". Ток-шоу.
16.45 Чемпионат мира по автогонкам в классе "Формула-1".
19.05 Новости.
19.15 "ВЫСТРЕЛ В ТУМАНЕ".
20.45 Оставайтесь с нами!
21.00 День седьмой.
21.55 "ЖЕСТОКИЙ РОМАНС". 1-я и 2-я серии.
0.20 Киноанонс.
0.25 Мужской интерес.
0.55 Новости.
1.00 Поздний ужин.
1.15 Постскриптум.
1.40 Базар.
2.10 Ночное рандеву.
2.50 Интернет-кафе.

Кез ТВ

7.05 "Проснись и пой".
7.35 "Фудзияма".
7.50 "Кайсар".
8.10 "Куырмаш".
8.30 "Счастливое детство".
9.55 "Еркем-ай".
10.20 "Экспресс-ГООД".
10.40 "Телегалерея".
11.05 "На стыке времен".
11.30 "Аль-Фараби".
12.30 "Искусство кино".
13.00 "Жибек жолы".
13.30 "Хозяин земли".
13.50 Салон "Успех".
14.20 "Архив памяти".
14.45 "Молодежь, ноу проблем?"
15.15 "Казахстан-2030".
15.40 "Гутен абенд!"
16.10 "Далекая, близкая Турция".
16.25 "В мире танца" (Франция).
16.55 "Качество".
17.15 "Эмина".
17.45 "Профи-тайм".
18.00 "Личность".
18.30 "Судьба языка - судьба народа".
18.55 175-летию великого Курмангазы.
19.15 "Профи-личность".
19.30 Худ. фильм.





КАЖДЫЙ ДЕНЬ - СЕНСАЦИЯ

Видимо, такой целью задались участники розыгрыша Кубка Президента Узбекистана, преподнося любителям тенниса сюрприз за сюрпризом

Известного швейцарского теннисиста Марка Россе называют счастливым неудачником. И вот почему. На открытом чемпионате США он уже в первом круге проиграл словаку Доминику Хрбаты и засобирался домой. Россе забронировал авиабилет на рейс № 111 компании "Swissaiz" по маршруту Нью-Йорк - Женева, но в последний момент передумал лететь и задержался на один день. А в ночь со среды на четверг, как известно, самолет "Макдоннелл-Дуглас", имевший на борту 215 пассажиров и 14 членов экипажа, потерпел катастрофу над Атлантикой у берегов Канады. Никто не выжил.

То, что Марк Россе не оказался в числе погибших, действительно, чистая случайность. Как сообщил менеджер теннисиста, выбывший из борьбы на "US Open" Россе решил провести в Нью-Йорке еще один день, чтобы сыграть несколько тренировочных матчей с сильными спарринг-партнерами.

- Я верю в судьбу и рад сознавать, что время умирать еще не пришло, - заявил он на пресс-конференции в Ташкенте.

Гиганту Россе (его рост 201 см) 7 ноября исполнится 27 лет, и на теннисном корте он, кажется, уже прошел пик карьеры, который пришелся на 1992 год. Именно тогда Марк выиграл Олимпиаду в Барселоне и занял первое место на Кубке Кремля. А вот "US Open", пожалуй, самый несчастливый для швейцарца турнир: девять раз стартуя в Нью-Йорке, он семь раз вылетал уже в первом круге, причем последние пять лет это случается регулярно. Неудача в Америке заметно понизила рейтинг Россе. Когда он подавал заявку на участие в Кубке Президента Узбекистана, то числился на 47-м месте в рейтинг-листе Ай-Ти-Пи, а когда приехал в Ташкент после "US Open" - 58-м.

Марк надеялся поправить свое турнирное положение в столице Узбекистана. Корты спорткомплекса "Юнусабад" принесли ему удачу на прошлогоднем розыгрыше Кубка Президента. Тогда швейцарец только в финале уступил победителю - англичанину Тиму Хенману, и по праву считался одним из главных фаворитов.

Однако потрясение, пережитое в связи с гибелью самолета, на котором он должен был лететь, видимо, дает о себе знать. Россе уже не тот, хотя, как прежде, продолжает балагурить и веселить публику. В первом круге Марк не без труда одолел сопротивление первой ракетки Финляндии - Томаса Кетолы, занимающего 141-е место в табели о рангах мировой классификации. Причем в первом сете выиграл на тай-брэке, использовав 12 подач, - редкий случай в теннисной практике. Да и во втором сете имел минимальное преимущество - 7:5.

Многие специалисты тогда посчитали, что "горячий финский парень" здорово сыграл, но не подумали, что это Россе слабо выглядел на корте. Вторая версия получила подтверждение в матче следующего круга, когда швейцарец встречался с 30-летним немецким теннисистом Карстеном Браашем, который занимает 330-е место. Казалось бы, разница в классе и мастерстве огромная. Лучший результат был у Браааша - 38-е место среди профессионалов Ай-Ти-Пи. Но это было аж в 1994 году.

Ничто не предвещало сенсации, хотя первый сет швейцарец проиграл - 4:6. Болельщики решили - Россе разогреется и начнет выстреливать пушечными ударами с подачи. Кстати, именно Марку принадлежит рекорд "Юнусабада" в скорости подачи - 212 км/час. Установленный в прошлом году, никем не перекрытый.

С большими потугами, с известной долей везения, на тай-брэке "счастливому неудачнику" удалось выиграть второй сет - 7:6 (6). Но на большее не хватило сил. Концовка матча была за немецким теннисистом - 6:3.

Так родилась еще одна сенсация. Россе довольно неожиданно прореагировал на поражение: "Зато теперь опять заговорят обо мне".

В одиночном разряде Марк уже третий из сеянных игроков, который зачехлил ракетку. Продолжают борьбу Кафельников и Сафин (оба - Россия), Пьолин и Эскуде (оба - Франция), Хенман (Великобритания), Этлис (Аргентина) и Пескосолидо (Италия).

В матчах среди пар приятно удивил наших болельщиков ташкентец Вадим Куценко, который вместе с израильтянином Ниром Велгрином дошел до полуфинала. Соперники были не из легких. Сначала переиграли в трех сетах интернациональный дуэт Нанкин (ЮАР) - Вассен (Голландия) - 3:6, 6:1, 7:5. Упорным получился поединок с парой Браш - Этлис (Аргентина). Легко начав - 6:2, потом уступили - 4:6, но в заключительном сете все же сумели переломить ход поединка - 6:4.

Победа пары Куценко - Велгрин - тоже большая неожиданность. И уж вовсе к разряду сенсации (очередной) относится поражение британцев Хенмана - Ричардсона от итальянцев Пескосолидо - Тилеман - 6:4, 6:1. Безоговорочная капитуляция.

Кстати, Тим Хенман может взять реванш, ведь в одиночном разряде ему предстоит встреча со Стефано Пескосолидо, который все три предыдущих матча боролся до конца и дважды выигрывал в трех сетах, и столько же - на тай-брэке. А ведь рейтинг у него не столь уж высок - 184-е место. Вот такой бы настойчивости нашим теннисистам.

Тимур Низаев.
Обозреватель "Правды Востока".

НА СНИМКАХ: "виновники" очередной сенсации (вверху) Марк Россе и Карстен Браш.
Фото Дмитрия Михайлова.

Религия

РОЖДЕСТВО ПРЕСВЯТОЙ БОГОРОДИЦЫ

Православная церковь 21 сентября отмечает праздник рождения Святой Богородицы.

Ее родители - праведные Иоаким и Анна жили в супружестве почти 50 лет,