СОЦИАЛЬНО-ЭКОНОМИЧЕСКАЯ И ОБЩЕСТВЕННО-ПОЛИТИЧЕСКАЯ ГАЗЕТА РЕСПУБЛИКИ УЗБЕКИСТАН

# ПРАВДА ВОСТОКА

21 октября 1998 года среда

№ 205 (23892)

ОСНОВАНА 2 АПРЕЛЯ 1917 ГОДА

УЧРЕДИТЕЛЬ - КАБИНЕТ МИНИСТРОВ РЕСПУБЛИКИ УЗБЕКИСТАН

Цена свободная

*Хлопок*

## Первыми в области

справились с госзаказом труженики Вабкентского района. На заготовительный пункт ими отправлено 37500 тонн высококачественного "белого золота". Вместе с районом о выполнении сдачи сырца государству рапортовали десять из 16 имеющихся хозяйств. И у остальных шести есть реальные возможности справиться с поставленной задачей.

Как сказал хоким Вабкентского района депутат Олий Мажлиса Республики Узбекистан Мухитдин Турдыевич Эсанов, весь урожай собрали с помощниками из кооперативного техникума и техникума культуры. Основой трудовой победы стало то, что многие хозяйства района перешли на семейный подряд. Ныне количество семейных звеньев достигло пяти тысяч. Это настоящие хозяева. С каждого из 11751 тысячи гектаров хлопковой площади получено по 32 центнера сырца. Всего сборщикам было выплачено 138,3 миллиона сумов. Кроме этого, было авансирование натуроплатой - это хлопковое масло, мука, зерно. Подсчитав свои возможности, хлопкоробы района решили довести валовое производство сырца в текущем сезоне до 45 тысяч тонн, а урожайность гектара - до 38 центнеров.

**Асаттилло Кудратов.**

Бухарская область.

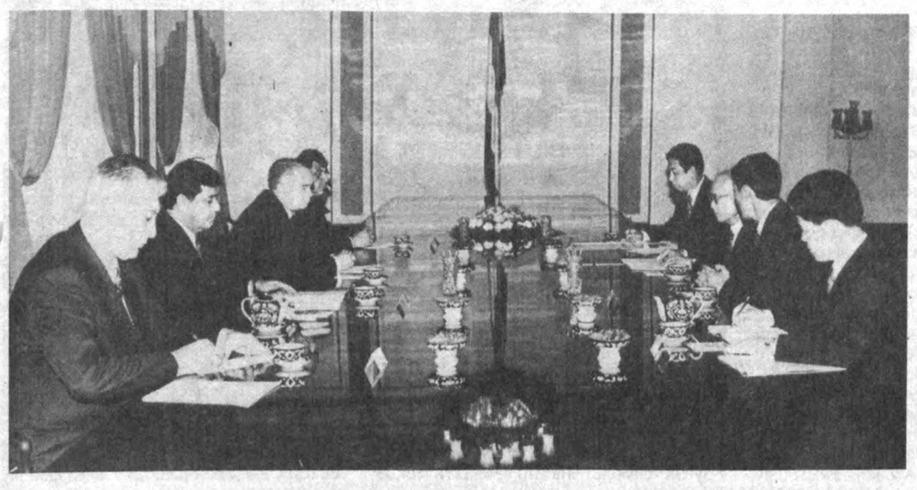

## ПРИЕМ У ПРЕЗИДЕНТА

Президент Республики Узбекистан Ислам Каримов 20 октября принял председателя группы компаний "ДЭУ" Ким У Джунга.

- Благодаря успешной деятельности в Узбекистане группа компаний "ДЭУ" полностью поддерживается общественностью страны, - сказал Ислам Каримов. - Уже прошло почти семь лет с того времени, когда были заложены основы нашего сотрудничества. Работа, проделанная за этот период, является яркой демонстрацией того, насколько эффективно наше сотрудничество. Марка "ДЭУ" стала символом не только Южной Кореи, но и Узбекистана.

Ислам Каримов поздравил Ким У Джунга с приятным событием - избранием его председателем ассоциации предпринимателей Южной Кореи, отметил, что избрание его на эту должность свидетельствует о том, что он является опытным и авторитетным предпринимателем.

В ходе беседы обсуждались вопросы, связанные с нынешним состоянием сотрудничества, деятельностью совместных предприятий, процессом осуществления общих проектов. Состоялся обмен мнениями по перспективным направлениям сотрудничества.

В приеме приняли участие заместитель премьер-министра Б. Хамидов, хоким города Ташкента К. Туляганов, председатель ассоциации "Узавтосаноат" К. Парпиев.

**(УзА).**

**Фото Р. Джуманиязова и А. Тураева (УзА).**

*УКАЗ ПРЕЗИДЕНТА РЕСПУБЛИКИ УЗБЕКИСТАН*

### О назначении Ш.И. Шоисломова Чрезвычайным и Полномочным Послом Республики Узбекистан в Российской Федерации

Назначить Шоисломова Шокосима Исмоновича Чрезвычайным и Полномочным Послом Республики Узбекистан в Российской Федерации.

**Президент Республики Узбекистан И. Каримов**

г. Ташкент.
20 октября 1998 года.

*УКАЗ ПРЕЗИДЕНТА РЕСПУБЛИКИ УЗБЕКИСТАН*

### О присвоении Ш.И. Шоисломову дипломатического ранга Чрезвычайного и Полномочного Посла Республики Узбекистан

Присвоить Шоисломову Шокосиму Исмоновичу дипломатический ранг Чрезвычайного и Полномочного Посла Республики Узбекистан.

**Президент Республики Узбекистан И. Каримов**

г. Ташкент.
20 октября 1998 года.

*УКАЗ ПРЕЗИДЕНТА РЕСПУБЛИКИ УЗБЕКИСТАН*

### О назначении Ш.Ш. Шохалилова Чрезвычайным и Полномочным Послом Республики Узбекистан в Украине

Назначить Шохалилова Шомансура Шохалиловича Чрезвычайным и Полномочным Послом Республики Узбекистан в Украине.

**Президент Республики Узбекистан И. Каримов**

г. Ташкент.
20 октября 1998 года.

## К намеченной цели



Хлопкоробы Наманганской области в этом году наметили сдать государству 280 тысяч тонн "белого золота". Уже убрано более 40 тысяч тонн сырца. К машинному сбору хлопка приступили механизаторы Туракурганского, Мингбулакского и Касансайского районов.

Не первый год получают уйчинские хлопкоробы высокие урожаи. По 44 центнера на круг собрали в прошлом году в коллективном хозяйстве имени Абдували Муминова. Все десять бригад первыми в районе вышли на намеченные рубежи.

Окрыленные успехом, мастера урожая славно потрудились и нынче. На всех участках полновесные, белоснежные коробочки радуют глаз. Сегодня есть все основания утверждать, что с поставленной задачей хлопкоробы хозяйства справятся, и на колхозный хирман в этом году поступит 1730 тонн "белого золота".

Одной из первых к массовому сбору приступила бригада Абдужаббара Дадамирзаева. С площади 50 гектаров коллектив намерен получить по 45 центнеров хлопка-сырца и перекрыть прошлогодний показатель. Хорошо идут дела в подрядных звеньях Мастурахон Ходжиевой, Сожидахон Турсуновой, где в сборе хлопка принимают участие все члены их семей.

Хорош хлопок и в чартакском колхозе имени 45-летия Победы.

К сегодняшнему дню отсюда сдали уже на колхозный хирман 190 тонн сырца. По 5 процентов сырца к плану сдают ежедневно бригады, возглавляемые опытными хлопкоробами Тухтасином Хасановым, Кенжабаем Кадыровым.

В этом сезоне труженики хозяйства обязались собрать со всей площади 900 тонн "белого золота".

На машинном сборе задействованы сотни "голубых кораблей". Закуплены современные "Кейсы". Механизаторы колхозов "Ташкент" Нарынского района, "Андижан", "Кучкар ата", "Кугай" Учкурганского районов - А. Уришев, С. Исабаев, М. Мамажанов за сезон решили собрать по 150-250 тонн сырца.

Хорошо поработали "Кейсы" в туракурганском хозяйстве "Намуна". С первой уборки в бригаде А.Ташбаева с каждого гектара убрали по 32-33 центнера. Каждый "Кейс" ежедневно собирал по 40-50 тонн. С 23 гектаров было собрано 100 тонн хлопка. в целом урожайность составила 42,4 цейтнера на гектаре. Бригада успешно справилась с плановым заданием.

**Элсевар Хамдам.**

Наманганская область.

## РАСШИРЯЯ ТРЕХСТОРОННЕЕ СОТРУДНИЧЕСТВО

***Практика последних десятилетий убедительно показывает, что региональное сотрудничество является непременным условием успешного движения по пути прогресса для каждого государства.***

***Подтвердили это и итоги государственного визита президента России Б.Н.Ельцина в Узбекистан, состоявшегося 11-12 октября нынешнего года. Переговоры с главой нашего государства И.А.Каримовым, подписанные по их итогам документы открыли новые перспективы для развития не только двусторонних отношений. Руководители двух государств подписали в Ташкенте Декларацию о всестороннем сотрудничестве Российской Федерации, Республики Таджикистан и Республики Узбекистан, подписанную ранее Президентом Таджикистана Э.Ш.Рахмоновым. Этот документ призван сыграть важную роль в укреплении равноправного и взаимовыгодного сотрудничества трех стран, в обеспечении мира и стабильности в регионе.***

Республика Узбекистан, Российская Федерация и Республика Таджикистан, говорится в Декларации, основываются на исторически сложившихся между ними отношениях стратегического партнерства, равноправного и взаимовыгодного сотрудничества, исходят из необходимости дальнейшего развития и повышения эффективности взаимных торгово-экономических, научно-технических, гуманитарных и иных связей, придания им долгосрочного и стабильного характера. Рассматривая обеспечение мира, безопасности и стабильности на региональном и глобальном уровнях в качестве необходимого условия устойчивого развития и стремясь поддерживать оптимальный уровень безопасности и обороноспособности своих стран, они подтверждают свою приверженность целям и принципам Организации Объединенных Наций и Содружества независимых государств, а также положениям действующих в отношениях между ними договоров и соглашений.

Стороны будут расширять и углублять взаимовыгодное сотрудничество в торгово-экономической, инвестиционной, кредитно-финансовой и научно-технической областях, включая создание финансово-промышленных групп, совместных предприятий и производственных объединений в приоритетных отраслях, налаживание и развитие производственной и научно-технологической кооперации, прямых связей между хозяйствующими субъектами всех форм собственности, а также по линии регионов.

Стороны будут активно содействовать расширению взаимосвязей в области культуры, образования, науки, печати и информации, здравоохранения, поощрять контакты между гражданами и общественными объединениями.

Три государства будут развивать сотрудничество, взаимодействуя с ООН, ОБСЕ, СНГ, а также заинтересованными государствами, в интересах полной политической стабилизации в Республике Таджикистан на основе Общего соглашения об установлении мира и национального согласия в этой стране от 27 июня 1997 года, экономического восстановления и развития Республики Таджикистан.

В Декларации выражается намерение углублять взаимодействие в интересах обеспечения международного мира, стабильности и безопасности в региональном и глобальном масштабах, взаимно оказывая всестороннюю поддержку, в первую очередь, в вопросах предотвращения угрозы суверенитету и территориальной целостности.

Стороны будут способствовать продолжению процесса разоружения, укрепления режима нераспространения ядерного оружия и режима всеобъемлющего запрещения ядерных испытаний, будут расширять сотрудничество в целях повышения эффективности и усиления роли Организации Объединенных Наций как универсального инструмента поддержания всеобщего мира и безопасности.

Особо отмечается необходимость координировать усилия по противодействию распространению агрессивного религиозного и иного экстремизма, попыткам силовым путем извне или изнутри изменить конституционный и общественный строй, нарушить территориальную целостность сторон.

Узбекистан, Россия и Таджикистан намерены расширять взаимодействие в охране и обороне своих рубежей, противодействовать любым посягательствам извне на их границы.

При этом в Декларации отмечается важность тесного взаимодействия правоохранительных и иных компетентных органов в борьбе с терроризмом, трансграничной организованной преступностью, незаконным оборотом наркотических средств и психотропных веществ, прекурсоров, ядерных материалов, радиоактивных, взрывчатых и отравляющих веществ, оружия и боеприпасов, контрабандой культурных и исторических ценностей, лицензируемых материалов.

В случае необходимости стороны намерены заключать соответствующие международные соглашения, в том числе между заинтересованными ведомствами, проводить взаимные консультации на различных уровнях, создавать совместные рабочие органы в интересах наиболее полной реализации достигнутых договоренностей.

В документе особо подчеркивается, что положения настоящей Декларации не направлены против других государств, и выражается готовность к конструктивному взаимодействию и сотрудничеству со всеми заинтересованными государствами и международными организациями на благо мира, безопасности и стабильности в регионе и во всем мире.

**(ИА"Жахон").**

*УКАЗ ПРЕЗИДЕНТА РЕСПУБЛИКИ УЗБЕКИСТАН*

### Об освобождении Ш.Ш. Шохалилова от обязанностей Чрезвычайного и Полномочного Посла Республики Узбекистан в Российской Федерации

Освободить Шохалилова Шомансура Шохалиловича от обязанностей Чрезвычайного и Полномочного Посла Республики Узбекистан в Российской Федерации в связи с переходом на другую работу.

**Президент Республики Узбекистан И. Каримов**

г. Ташкент.
20 октября 1998 года.

## ВЕСОМЫЙ ВКЛАД

Объем хлопка-сырца, собранного кашкадарьинскими земледельцами и их помощниками, превысил 200 тысяч тонн. По-прежнему тон в "белой страде" задают хорошо стартовавшие с первых дней лидеры - хлопкоробы Камашинского района. За ними каршинцы, перегнавшие на финишной прямой гузарцев. Здесь достаточно высоки темпы сборов, ежедневно они сдают три и более процентов к госзаказу.

Сразу три хозяйства Каршинского района выполнили государственный заказ. Хлопкоробы хозяйства "Баташ" сдали государству 450 тонн сырца, превысив намеченные показатели на 130 тонн. Такие мастерицы ручного сбора, как Наргиза Примова, Ораста Базарова и их подруги, собравшие за сезон по 3-5 тонн хлопка, помогли родному хозяйству успешно преодолеть заданную планку.

165 тонн качественного сырца на счету у хозяйства "Узбекистон мустакиллиги". Отдача каждого гектара составила здесь 24 центнера. А труженики хозяйства имени Т. Мирзаева добились урожайности 31 центнер на круг и доставили на хлопкоприемные пункты 80 тонн сырца.

Растет число хозяйств, справившихся с госзаказом, и в других районах. Труженики общественного хозяйства "Хайиткул" Чиракчинского района доставили на хлопкопункты 881 тонну "белого золота". Однако и сегодня хлопкоробы продолжают убирать урожай. Они намерены довести валовый объем продукции до 1050 тонн.

Первыми в Касбинском районе выполнили госзаказ хлопкоробы хозяйства имени Улугбека. Они продали государству 460 тонн сырца, что больше намеченного. Принимают поздравления лучшие бригады У. Очилова, Э. Тоирова, Х. Содикова и другие, внесшие весомый вклад в достижения хозяйства.

**Наиля Искандерова.**
**Соб. корр. "Правды Востока".**
Кашкадарьинская область.



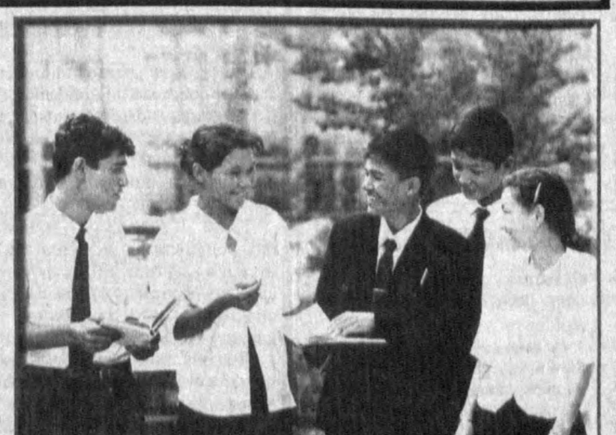

## ВСЕНАРОДНЫЙ ПРАЗДНИК

По городам и селам страны шествует праздник языка. В этот день в учебных заведениях, предприятиях и организациях проводятся мероприятия, посвященные изучению государственного языка. Девять лет назад был принят Закон о государственном языке. За эти годы узбекский язык обрел свою новую жизнь. Созданы новые учебники, программы, которые помогают эффективно освоить язык. В школах, в вузах узбекский язык стоит наряду с важнейшими предметами.

Независимость открыла новые просторы и возможности для подрастающего поколения. Наряду с узбекским, большое внимание уделяется изучению таких языков, как английский, арабский, русский, немецкий, французский, японский... И это понятно, наша страна заняла свое место в мировом сообществе, ее голос звучит с трибун самых высоких международных организаций, мы выходим на мировой рынок.

Большая работа проводится по обучению подрастающего поколения. Это одно из приоритетных направлений. И потому принята и идет реализация Национальной программы по подготовке кадров. Президент страны уделяет особое внимание созданию современных учебных заведений, оснащенных по последнему слову техники, одаренная молодежь направляется для учебы в ведущие университеты мира.

В городах и областях создаются лицеи. Их задача - давать углубленные знания молодежи. Недавно новый академический лицей открылся в Навои. Здесь уделяют большое внимание изучению языков, и прежде всего государственному. Наряду с ним, дети успешно осваивают английский и немецкий языки. Для этого здесь установлено самое современное компьютерное оборудование, работают высококвалифицированные педагоги.

**НА СНИМКАХ: только на "отлично" учится Тургун Холбутаев; эти ребята чувствуют себя счастливыми, - в этом году они стали лицеистами.**

**Фото С. Зуфарова.**
**(УзА).**

## ЭТА ГАЗЕТА ДЛЯ ВАС

В чем не приходится сомневаться ни тем, кто остается с нами в течение многих лет, ни тем, кто впервые открывает для себя "Правду Востока". Наша газета - это не только самая оперативная информация, аналитические обзоры, критические материалы, ответы на вопросы и письма читателей, это еще широкая и оперативная служба объявлений и рекламы. Благодаря нам Ваши объявления, информация и реклама станут быстрым достоянием общественности, и будьте уверены, что они найдут своего читателя в самых дальних уголках нашей страны.

Готовясь вступить в новый 1999 год, мы надеемся и далее продолжать свое плодотворное сотрудничество с Вами в области информации и рекламы. Среди тех, кто является нашим постоянным партнером в области рекламы, многие крупнейшие предприятия и организации столицы республики и ее областей: это Национальная авиакомпания "Узбекистон хаво йуллари", компании LG, Siemens Nixdorf, совместные предприятия УзВАТ, Совпластитал, различные государственные структуры и многие, многие другие. Для тех же, кто еще не имел удовольствия работать с нами в этом направлении, сообщаем, что Вас ждут ежедневно в отделе рекламы по улице Матбуотчилар, 32, в кабинете 439 с 9.00 по 18.00, или по телефону 133-70-98, готовые помочь Вам с размещением Вашей информации и рекламы на страницах нашей газеты.

Реклама в "Правде Востока" - это быстрый и практичный способ довести Вашу информацию до возможно большего числа наших читателей. Оставайтесь с нами и дальше, и мы постараемся сделать все, чтобы Вы об этом не пожалели.

**Отдел рекламы "Правды Востока".**

**"ПРАВДА ВОСТОКА"**

**НАШ ИНДЕКС:**
для индивидуальных подписчиков - 178
для организаций - 179

**Стоимость подписки для ташкентских подписчиков**

| | 1 месяц | | 6 месяцев | | 12 месяцев | |
|---|---|---|---|---|---|---|
| | п/я | адрес | а/я | адрес | п/я | адрес |
| для частных лиц | 191 | 207 | 1146 | 1242 | 2292 | 2484 |
| для организаций | 514 | 583 | 3084 | 3498 | 6168 | 6996 |

Ф МТ-1

"Ўзбекистон почтаси" Давлат - Акциядорлар компанияси

АБОНЕМЕНТ газета / журнал

"Правда Востока" (нашр кўрсатиничи)

(нашр номи) Обуна сони

199__ йил учун (ойлар бўйича)

| 1 | 2 | 3 | 4 | 5 | 6 | 7 | 8 | 9 | 10 | 11 | 12 |
|---|---|---|---|---|---|---|---|---|---|---|---|
| | | | | | | | | | | | |

Қаерга (почта индекси) (Манзилгоҳ)

Кимга (фамилияси, исми за отасининг исми)

НАШРНИ ЕТКАЗИШ ВАРАҚАСИ

(нашр кўрсатиничи)

"Правда Востока"

(нашр номи)

Обунани янги манзилга мборши | Вадоси | Сўм | Обуна сони

199__ йил учун (ойлар бўйича)

| 1 | 2 | 3 | 4 | 5 | 6 | 7 | 8 | 9 | 10 | 11 | 12 |
|---|---|---|---|---|---|---|---|---|---|---|---|
| | | | | | | | | | | | |

Қаерга (почта индекси) (Манзилгоҳ)

Кимга (фамилияси, исми за отасининг исми)

# КОНТРОЛИРОВАТЬ ЧАСТНЫЙ ИЗВОЗ

Предприятия и объединения подводят итоги работы за 9 месяцев. Автопредприятиями концерна "Ташоблпассстранс" перевезено почти триста миллионов пассажиров. Получено доходов от всех видов пассажирских перевозок более 1 миллиарда 700 миллионов сумов. Оказано платных услуг населению более чем на миллиард сумов. С каждым годом возрастает в этом доля частных перевозчиков.

Как взаимодействуют они с транспортными предприятиями, наш общественный корреспондент попросил рассказать директора Координационного центра Ташкентской областной комиссии по управлению пассажирским транспортом Дамира Фаридовича МИРСАЯПОВА.

- На рынке автотранспортных пассажирских услуг Ташкентской области, кстати, имеющей по сравнению с другими областями страны самую насыщенную маршрутную сеть, - этот вопрос обретает весьма актуальное значение.

Несмотря на то, что по дорогам области ежедневно курсируют 1300 и более автобусов концерна по 397 маршрутам и перевозят до одного миллиона пассажиров, потребности полностью не удовлетворяются и поэтому привлекаются частные, ведомственные и арендные машины, осуществляющие попутную перевозку пассажиров.

Такое обилие автотранспорта при всех его кажущихся достоинствах порождает массу проблем цивилизованного взаимодействия между частными и государственными перевозчиками. Тут и требования безопасности движения, и соблюдение прав льготного контингента пассажиров, обслуживание низкорентабельных маршрутов, выполнение перевозок общегосударственного характера и др.

Пока пассажирские автопредприятия оказались в наиболее уязвимом положении.

**- Дамир Фаридович, уточните, пожалуйста, как следует понимать фразу "в наиболее уязвимом положении" и что означают собой перевозки общегосударственного характера?**

- Дело в том, что вся существующая маршрутная сеть обслуживается по определенному расписанию. Подвижной состав, работающий на линии, ежедневно проходит предрейсовый и рейсовый контроль. Задание на поступление наличной выручки, установленное центральным банком, ежедневно выполняется. Автопредприятия в обязательном порядке привлекаются на перевозку общегосударственного характера, такие, как перевозки людей, задействованных на период хлопкоуборочных кампаний или на эвакуацию пострадавших при стихийных бедствиях и т.д. В то время, как частные автоперевозчики выполняют исключительно рентабельные коммерческие перевозки, не имея никаких обязательств перед пассажирами в случае возникновения конфликтных ситуаций.

Существуют и перевозчики, у которых вообще нет патента и которые вовсе не платят налогов, работают только на свой карман. Как известно, проблема нелегальных перевозчиков беспокоит многие страны.

Учитывая сложившуюся ситуацию, концерном "Ташоблпассстранс" ведется большая работа в этом направлении. На протяжении двух с половиной лет правление концерна регулярно выходит в Ташкентский областной хокимият с предложениями по упорядочению работы частных и арендных автобусов и микроавтобусов.

**- И как реагирует на эти предложения областной хокимият?**

- С пониманием. Изданы два распоряжения хокима Э.М. Рузиева по упорядочению транспортного обслуживания населения области. Проведено несколько оперативных совещаний с участием ГНИ, ГАИ, областного отделения РУ "Узавтолицензия", хокимов районов и городов. Создана Ташкентская областная комиссия по управлению пассажирским транспортом с координационным центром - исполнительным органом при ней. Были намечены первоочередные задачи по взаимодействию частных и государственных перевозчиков на равноправной основе.

И, наконец, хокимом подписано решение "О мерах по улучшению работы пассажирского транспорта в Ташкентской области". Вторым пунктом решения утверждена "Единая учетная карточка автоперевозчика". В решении определены конкретные функции для всех организаций и перевозчиков, принимающих участие в транспортном процессе. В частности, на центр возложена регистрация коммерческого пассажирского автотранспорта, курсирующего на территории области, включая легковые автомобили. Задача, скажем, далеко непростая. По нашим сведениям, на маршрутных линиях осуществляют коммерческие пассажирские перевозки свыше 1800 единиц автобусов, микроавтобусов различных модификаций и легковых автомобилей.

И еще, Координационному центру поручено обеспечить регистрацию и выдачу автовладельцам "Единых учетных карточек автоперевозчика".

А "Удостоверения частного предпринимателя" по оказанию услуг по коммерческой перевозке пассажиров выдаются только при наличии у автовладельца лицензии и "Единой учетной карточки автоперевозчика", который также открывает собственный расчетный счет в банке для сдачи наличной выручки не реже одного раза в неделю.

Для частников хокимият совместно с органами ГАИ и концерном "Ташоблпассстранс" определяют места стоянки и загрузки.

И, наконец, городским и районным хокимиятам совместно с ГАИ области вменено в обязанность осуществлять постоянный контроль за работой пассажирского транспорта, в том числе и частного. Определен механизм налогообложения частных перевозчиков.

**- Какие первоочередные задачи будет решать Координационный центр?**

- В перспективе совместно с хокимиятами на местах планируем проведение открытых тендеров в городах Чирчике и Ангрене, размещение и закрепление автобусных маршрутов между автоперевозчиками в обстановке широкой гласности. В конкурсе выигрывает тот, кто сумеет предложить наиболее выгодные условия перевозки пассажиров.

Все это стало возможным благодаря ощутимой поддержке хокимиата области, а также помощи руководства корпорации "Узавтотранс".

Цель же у всех у нас одна - создать пассажирам максимальные удобства и обеспечить их полнейшую безопасность.

**Записал**
**Анатолий Баянов.**

# ЗАПАДНЫЕ САМОЛЕТЫ РЕМОНТИРУЮТ НА ВОСТОКЕ





***Вчера в жизни авиаторов нашей страны произошло еще одно знаменательное событие, имеющее большое политическое, экономическое и техническое значение для независимого Узбекистана. Из ангара Ташкентского завода № 243 гражданской авиации, где создан первый в Центральной Азии Центр технического обслуживания самолетов западного производства, вышел после профилактического ремонта широкофюзеляжный лайнер А-310 Национальной авиакомпании "Узбекистон хаво йуллари" и приступает к регулярным полетам.***

Как известно, любая машина нуждается время от времени в осмотре и проведении промежуточных и смазочных работ, для поддержания ее эксплуатационных характеристик, а спустя месяцы и годы, согласно техническим правилам, надо ставить ее на регламентный и капитальный ремонт. Это, конечно, касается и воздушных судов. Тем более таких сложных, как западноевропейский аэробус А-310, напичканный архисовременными компьютерами и пилотажно-навигационным оборудованием.

До недавнего времени приобретенные нашей авиакомпанией у западных производителей самолеты приходилось для "лечения" и профилактики перегонять в Германию на базы "Люфтгензы", тратить валюту. Это отражалось на эксплуатационных расходах, а значит, сказывалось на стоимости авиабилетов для пассажиров. В то же время под боком от столичного международного аэропорта простаивали производственные площади авиаремонтного завода - ровесника гражданской авиации нашего края.

Это предприятие, которое в предстоящем году отметит свое 75-летие, и ныне является структурным подразделением НАК, считается одним из немногих и сильных базовых заводов подобного типа на постсоветском пространстве и единственным в регионе. До сих пор его заказчиками остаются авиакомпании стран СНГ и Балтии, а также Кубы, Польши, Румынии, Венгрии, Сирии, КНДР и других государств дальнего зарубежья. Ташкентские авиаремонтники накопили значительный опыт продления ресурса различных модификаций Ил-62, Ил-76, Ил-86, Ан-2, авиадвигателей и вспомогательных силовых установок воздушных судов.

Как рассказал нам директор завода № 243 ГА Николай Захаров, одна треть объема всех работ приходится на "Узбекистон хаво йуллари", остальное - на иные авиакомпании. Так, в регионах Восточной, Юго-Восточной Азии уже сейчас около 600 самолетов западного производства. Согласно маркетинговым оценкам, к 2016 году на территории СНГ таких лайнеров будет более двухсот. Словом, рынок потенциальных заказчиков в радиусе до 2000 миль - значительный. Поэтому задача привлечения таких инвестиций для ремонтного подразделения узбекской авиакомпании обещает большую выгоду. Учесть надо и особое географическое положение в регионе Ташкентского аэропорта, через который транзитом следуют лайнеры с Запада на Восток и обратно. Короче говоря, завод № 243 ГА объективно оказался на оживленном перекрестке воздушных трасс Великого шелкового пути.

По словам директора авиационно-технического комплекса НАК Владимира Блинохватова, наличие у наших авиаторов сертификатов по техническому обслуживанию российских, узбекско-российских и западных самолетов открывает широкие перспективы. Тем более, что на заводе проведена реконструкция производственных площадей, в том числе ангаров (один из них одновременно вмещает три широкофюзеляжных лайнера), приобретены новые типы диагностического и другого оборудования, а техперсонал обучался и практиковался на ремонтных базах "Аэрофлота", "Люфтгензы" и "Бритиш Аэроспейс", что позволило сформировать уникальный в нашем регионе авиатехцентр. Наряду с западноевропейскими лайнерами заводчане приступают к освоению технического обслуживания и ремонта "Боингов".

...Раскрылись огромные ворота ангара. Директор завода Николай Захаров передает главе авиакомпании Арслану Рузметову символический ключ от А-310, который в течение восьми дней находился на ремонтных стапелях. Крылатый гигант выкатывается к летно-испытательной станции. После положенных наземных экзаменов его агрегатов и узлов он прошел обкатку в воздухе, а затем его салон вновь заняли пассажиры. На смену в ангар закатят другой самолет на профилактическое "лечение".

Таким образом, крылатая отрасль Узбекистана выходит на новые международные рубежи.

**Шахабутдин Зайнутдинов.**

**НА СНИМКАХ: первый А-310 на ремонтных стапелях; авиатехники (слева направо) Александр Иванкин, Александр Чимарин и Сергей Болгасев за техобслуживанием агрегатов шасси.**

**Фото автора.**

**С места события**

# ЛОТЕРЕЯ - ХОРОШО, А ДАЛЬШЕ?

В декабре исполнится два года, как в Джизаке создано отделение республиканского фонда "Милосердие и здоровье". Возраст младенческий. Однако по делам он превзошел, пожалуй, некоторые профсоюзные организации.

При встрече с председателем отделения фонда З. Нормурадовой сразу же спросил: "Откуда берут деньги?" Она в шутку сказала, что печатного станка у них нет, но были и есть кое-какие задумки, что позволяет существенно поправлять финансовое положение.

Перво-наперво отделению фонда позволили провести благотворительную лотерею, на чем было заработано 3.600 тысяч сумов. Кстати, в организации розыгрыша лотереи неплохо помогли спонсоры. И 21 тысяча джизакцев оказалась в выигрыше. Двоим выпало по полмиллиона и остальные распределились, так сказать, по степени везения.

Из лотерейных денег миллион 200 тысяч фонд сразу же перевел на благотворительные цели. В семи подразделениях отделения джизакцы провели встречи с малоимущими и инвалидами, которым оказана материальная помощь. Почти на 500 тысяч фонд приобрел постельное белье и медикаменты и раздал. Сразу после розыгрыша лотереи сто человек заявили просьбы о помощи. И они ее получили. Особенно рады родители трехлетнего Умиджона Анварова, который страдал серьезным заболеванием. Ему помогли. Операция в Ташкенте прошла удачно, мальчишка ожил. Фонд учел и то обстоятельство, что в семье у их подопечных четверо малышей, отец - тоже инвалид, а мать - домохозяйка. Так что помогли не только деньгами, но и продуктами, вещами.

Разумеется, фонд не в состоянии постоянно обслуживать одну какую-то семью или группу людей, пусть даже остро нуждающихся. С другой стороны, разовые вливания тоже не очень заметны. Отсюда, кстати говоря, мнение, что хоть фонды и созданы, но их работы не видно. Виноваты и мы, журналисты: слабо освещаем их деятельность. Но корень зла все же в другом: многие фонды оказались сразу после рождения в роли просителей. То есть сначала давайте поможем фонду, а потом он - нам. Это несерьезно. А если откровенно, то фонд, который живет на подачках, обречен. Требуется какая-никакая производственная база. Именно так поступает отделение фонда "Соглом авлод учун". Ну а будь у "Милосердия и здоровья" свой какой-то заводик - так другое дело. Но для этого тоже нужны деньги. Где взять? Тут и нужен мощный фонд. Пригодится, вероятно, долгосрочный кредит под выгодный процент. Но только не сидеть и не ждать. У Нормурадовой в штате 18 человек: четверо в Джизаке и четырнадцать в семи районах области. Во всем районе - два человека: начальник и бухгалтер. Думается, ждут кредит... Ведь на лотереях все равно далеко не уехать, поскольку денег много не бывает.

К сожалению, в отделении фонда о производственной базе долго не размышляли. Тратить вроде бы научились, кое-что получается, но и прибыль пусть не дает спать. И не нужно затмевать своей "фигурой" профсоюзы, которые сами могут, если захотят, довольно многое, поскольку у них более или менее надежное финансовое подкрепление. Вот совместно, не мешая друг другу, - неплохо будет.

Что еще делают фондовские хитрецы? Вместо целенаправленных акций - единичные календарные отчисления. Скажем, на 1 сентября, на Международный день защиты детей и т.д. Хотят красиво подать себя перед местной властью в расчете на материальную поддержку? А власть не помогает и правильно поступает. Это же никакой бюджет не вытянет, коли начать выписывать налево и направо. Фондовцы еще говорят, что опыта у них мало. Тогда, может быть, спросить у представителей других стран: как и что делать? И словом помогут, и опытом поделятся.

Наступят времена, когда мы заживем получше и, возможно, неопровержимым фактом станет официальное прощание с фондами. Ну, а то, что сегодня они, помимо государства, способны решать некоторые социальные задачи - вещь реальная и полезная.

**Николай Барашкин.**
**Соб. корр. "Правды Востока".**
Джизакская область.

*"Правде Востока" отвечают*

# "МНЕНИЕ НЕКОМПЕТЕНТНОГО ЧЕЛОВЕКА"

Читательское письмо под таким заголовком было напечатано в газете 11 сентября. В нем говорилось, что многие микрорайоны, улицы, особенно окраины, завалены мусором.

- Машины не успевают вывозить. Проблема, наверное, - пишет автор письма, - состоит в том, что никто не контролирует, куда пошла машина из парка. Пора, наверное, уже начать выявлять и штрафовать людей и за то, что они бросают мусор на улице. Арыки не везде чистятся. Чего только в них нет!

Начальник управления по санитарной очистке территории Ш. Муратов ответил, что публикация в газете рассмотрена управлением. Действительно, на сегодня санитарное состояние города вызывает много нареканий. Имеют место факты несвоевременного сбора и вывоза отходов, особенно с окраинной части города.

В целях улучшения санитарного состояния столицы разработана и осуществляется целенаправленная программа. Так, закуплено и пущено в эксплуатацию 126 высокопроизводительных мусорных машин производства корпорации ДЭУ и ДЭУ-АВИА. В городе пущен в эксплуатацию завод по выпуску пластиковых контейнерных мусоросборников. Во всех районах, жилых кварталах строятся типовые контейнерные площадки. Численность санитарной милиции увеличена от 50 до 110 человек. Это позволило ужесточить контроль за санитарным состоянием. Во всех районах образованы и функционируют дирекции по санитарной очистке территории. Начаты и ведутся работы по реконструкции городской свалки.

Кроме того, начиная с будущего года, будет реализовываться проект реабилитации системы санитарной очистки территории Ташкента, разработанный с участием Всемирного и Европейского банков реконструкции и развития. Общая сумма проекта - 56 миллионов долларов США. В рамках этого проекта предполагается закупить для города достаточное количество мусоровозных машин, контейнерных мусоросборников и другой техники. Намечено строительство четырех станций перегрузки мусора, типовых контейнерных площадок, реконструкция гаражей автохозяйств, специализированного транспорта и многое другое.

Реализация указанных мероприятий позволит поднять на новый качественный уровень систему санитарной очистки столицы.

# НАЧАЛСЯ МЕЖДУНАРОДНЫЙ СИМПОЗИУМ

В столичном Интернациональном культурном центре начался международный симпозиум "Медицинская, социальная и профессиональная реабилитация инвалидов". Это мероприятие организовано Министерством социального обеспечения, Национальным центром реабилитации, Государственным комитетом по науке и технике республики и Республиканским научным обществом врачей.

В симпозиуме принимают участие представители министерств, организаций и учреждений, общественных организаций, связанных с социальной защитой населения. В нем также принимают участие представители организаций и центров, действующих в системе социальной защиты населения в Таджикистане, Беларуси, Казахстане, Кыргызстане, Литве, России и ряде европейских стран.

Открывая симпозиум, министр социального обеспечения Узбекистана Баходир Умурзаков подробно остановился на работе, проводимой нашим правительством по социальной защите населения, медицинской, социальной и профессиональной реабилитации инвалидов. Отмечалось, что социальная защита населения и особенно забота об инвалидах является одним из главных направлений проводимой Президентом Исламом Каримовым политики.

Работа международного симпозиума продлится два дня, в течение которых будут заслушаны доклады по вопросам, связанным с основными принципами медико-социальной реабилитации инвалидов в Узбекистане, причинами и проблемами инвалидности, основными задачами действующих в нашей республике реабилитационных центров. Участники симпозиума ознакомятся с опытом зарубежных государств по медико-социальной реабилитации инвалидов.

**(УзА).**

# ДОКЛАД О ЧЕЛОВЕЧЕСКОМ РАЗВИТИИ

В связи с выходом в свет "Доклада о человеческом развитии. Узбекистан - 1998" в представительстве ООН в нашей стране состоялся брифинг для журналистов. Его вел постоянный представитель ООН в Узбекистане П.Крал.

Это издание подготовлено правительством Узбекистана при содействии Программы развития ООН.

С 1990 года при поддержке Программы развития ООН во многих странах готовятся национальные и всемирные доклады о человеческом развитии. В Узбекистане эти доклады начались в 1995 году. Основной их темой являются анализ проводимой нашим правительством политики с точки зрения концепции человеческого развития, внедрение этой концепции в образ жизни населения, определение и решение существующих проблем и активизация этой работы.

В Узбекистане с первых лет независимости уделяется особое внимание социальной защите населения. Приоритетным направлением политики правительства является развитие инфраструктуры сельского хозяйства, социальная поддержка малообеспеченных семей, инвалидов, детей и подростков. На брифинге при обсуждении доклада особо отмечались эти стороны социальной защиты населения. Подчеркивалось, что доклад этого года был направлен на анализ роли государства в проведении демократических, экономических и социальных реформ в переходный период.

В мероприятии приняли участие начальник информационно-аналитического управления Кабинета Министров Г.Саидова, министр социального обеспечения Б.Умурзаков.

**(УзА).**

**АБОНЕМЕНТНИ ТЎҒРИ ТЎЛДИРГАНИНГИЗНИ ТЕКШИРИНГ !**

**Абонементда касса машинасининг муҳри босилган бўлиши шарт.**

**Обуна ёки манзилгоҳни ўзгартиришни расмийлаштирганингизда касса машинаси бўлмаса алоқа бўлимининг календарли штемпели босилиши керак.**

**Бу ҳолда обуначига, обуна бўлганига ёки янги манзилгоҳга ўтказилганига ҳақ тўланганлиги тўғрисида квитанция берилади.**

**Газета ва журналларга обуна бўлганингизда ёки манзилгоҳ ўзгаришини расмийлаштирганингизда варақчани ручка билан, сўзларни аниқ қилиб қисқартирмасдан жадвалдаги қоидаларга риоя қилган ҳолда тўлдиринг.**

# СООБЩЕНИЕ ЦЕНТРАЛЬНОГО БАНКА

**Центральный банк Республики Узбекистан установил с 20 октября 1998 года следующие курсы иностранных валют к суму для учета и таможенных платежей *)**

| | | | |
|---|---|---|---|
| 1 австралийский доллар | 67,70 | 1 норвежская крона | 14,31 |
| 1 австрийский шиллинг | 9,38 | 1 польский злотый | 30,94 |
| 1 англ. фунт стерлингов | 181,38 | 10 португальских эскудо | 6,45 |
| 10 бельгийских франков | 31,98 | 1 сингапурский доллар | 66,10 |
| 1 голландский гульден | 58,44 | 1 сдр | 151,93 |
| 10 греческих драхм | 3,85 | 1000 турецких лир | 0,38 |
| 1 датская крона | 17,36 | 1 финляндская марка | 21,69 |
| 1 дирхам ОАЭ | 29,02 | 1 французский франк | 19,66 |
| 1 доллар США | 106,58 | 1 шведская крона | 13,72 |
| 1 египетский фунт | 31,38 | 1 швейцарский франк | 81,04 |
| 1 ирландский фунт | 164,33 | 1 экю | 129,77 |
| 1 исландская крона | 1,58 | 10 южнокорейских вон | 0,81 |
| 10 испанских песет | 7,76 | 10 японских иен | 9,32 |
| 100 итальянских лир | 6,66 | 1 российский рубль | 6,87 |
| 1 канадский доллар | 68,99 | 1 украинская гривна | 31,12 |
| 1 китайский юань | 12,88 | 1000 белорусских рублей | 1,92 |
| 1 кувейтский динар | 357,65 | 1 латвийский лат | 184,92 |
| 100 ливанских фунтов | 7,10 | 1 литовский лит | 26,65 |
| 1 малайзийский ринггит | 28,05 | 1 молдавский лей | 18,54 |
| 1 немецкая марка | 65,93 | 1 кыргызский сом | 4,72 |

***) Курсы установлены без обязательств Центрального банка Республики Узбекистан покупать или продавать валюты по данному курсу.**

*Резонанс*

# СОБСТВЕННИКИ ИЛИ НЕ СОБСТВЕННИКИ?

**Проблемы правовых отношений между судебной властью и гражданином, поднимаемые "ПВ", находят определенный отклик у читателей.**

**Респонденты газеты существенно расширяют диапазон юридических вопросов, обозначенных газетой.**

Сегодня мы публикуем очередной материал на данную тему.

В 1991 году Н. вышла замуж за В. и поселилась в квартире, где, кроме мужа, проживали его отец (основной наниматель), мать и брат. В 1992 году она прописалась в этой квартире, в том же году у нее родилась дочь.

В 1993 году началась приватизация жилья, и она, как этого требовали "Правила приватизации жилого фонда в г. Ташкенте", дала согласие на приватизацию со всеми, подписав заявление об этом. С этого момента она и ее дочь вместе с мужем и другими членами семьи стали собственниками данной квартиры.

Между Н. и родителями мужа часто происходили конфликты. Чтобы жить спокойно, молодые решили уйти и поселиться на частной квартире.

В 1993 году они ушли. А спустя три года - разошлись.

Когда Н. разошлась с мужем, она попыталась с дочерью вернуться в квартиру, но свекровь и слышать об этом не хотела. В суде она заявила, что Н. попадет в квартиру только через ее труп.

В июне этого года свекровь подала в суд исковое заявление на основании ст. 67 и 68 Жилищного кодекса признать Н. утратившей право пользования жилыми помещениями по причине того, что она не проживает в этой квартире более четырех лет, не участвует в общих расходах, в приватизации участвовала формально.

По предложению судьи Н. подала встречный иск о вселении ее и дочери в квартиру, на которую они также имеют права, и просила определить порядок пользования жилыми помещениями, чтобы родители бывшего мужа не мешали ей и не чинили препятствий пользоваться кухней, ванной, туалетом и т.д.

И хотя ст. 67 и 68 Жилищного кодекса распространяются только на нанимателей, а не на собственников, суд вынес решение: иск свекрови о признании Н. утратившей вместе с дочерью права пользоваться жилыми помещениями в совместно приватизированной квартире - удовлетворить, а иск Н. о вселении в эту квартиру с дочерью - отклонить.

Суд принял поистине беспрецедентное решение, лишив участников совместной (общей) собственности права собственности, т.е права владеть, пользоваться и распоряжаться своей собственностью.

Основанием такого решения стало разъяснение пленума Верховного суда, содержащееся в пункте 22 постановления этого пленума № 3 от 2 мая 1997 года "О судебной практике по делам, связанным с владением, пользованием и распоряжением приватизированными жилыми помещениями", где говорится: "Суды в исключительных случаях могут удовлетворять иски о признании утратившими право на жилую площадь лиц, давших согласие на приватизацию жилого помещения.

При этом необходимо учитывать конкретные обстоятельства (формальное участие в приватизации , выезд на постоянное место жительства за пределы республики, уклонение от участия в оплате коммунальных услуг в течение длительного времени, непредъявление претензий в отношении квартиры и т.д.), а также выяснять причину непроживания в спорной квартире, обеспеченность другой жилой площадью и другие обстоятельства".

Такое разъяснение сделано, несмотря на то, что ст. 53, 54 нашей Конституции, Закон "О собственности в УзССР" (ст.7), Закон "О приватизации государственного жилищного фонда" (ст.13, пункт 4); ст. 216, 225 Гражданского кодекса, и ст. 139 2 Жилищного кодекса закрепили права собственников приватизированного жилья и членов их семей.

На основании этого разъяснения сотни граждан, по той или иной причине не проживающих в приватизированных ими квартирах, лишаются или могут быть лишены права владеть, пользоваться, распоряжаться принадлежащим им на праве общей собственности приватизированным жильем.

Если кто-то из собственников не участвует в общих расходах по оплате коммунальных услуг, налогов и т.д., то он может быть принужден к этому законным путем. Если он не проживает в приватизированной квартире и даже выписался, то он не теряет прав на нее. Это его дело, где проживать и где прописаться, тем более, что сейчас гражданин имеет право иметь две, три и более квартир. Он (или она) может жениться и перейти жить к другому супругу: он может уйти на квартиру, т.к. в приватизированной квартире стало слишком тесно или часты конфликты. Но при всем этом гражданин не должен терять своих прав собственника части этой квартиры (своей законной доли): в любое время вселиться либо потребовать выплатить стоимость причитающейся ему доли.

Приводя этот пример из судебной практики, хочу обратиться с просьбой, чтобы редакция поинтересовалась мнением на сей счет видных ученых-специалистов в области гражданского права, председателя Конституционного суда: можно ли делать разъяснения или принимать решения, противоречащие Конституции - правовому акту прямого действия.

**В. Лукманов.**
**Адвокат.**

## ДЕЛЯТСЯ ОПЫТОМ КАДРОВИКИ

Тесные контакты Государственного налогового комитета Республики Узбекистан и Германского общества по техническому сотрудничеству (ГТЦ) начались в декабре 1993 года с визита немецких экспертов в Узбекистан. С января 1997 года в ГНК работает долгосрочный эксперт ГТЦ г-н Штефен Шторк. В рамках проекта ГТЦ "Консультирование ГНК Республики Узбекистан" в налоговом комитете был проведен совместно организованный семинар, посвященный теме "Оптимизация критериев и процессов обеспечения кадрами и их аттестации".

Опытом работы, накопленным немецкими коллегами в этой сфере, поделились начальник департамента по кадровым вопросам Государственной налогово-финансовой дирекции (ГНФД) г. Мюнхена Йозеф Вайндль и начальник отдела подготовки и повышения квалификации кадров ГНФД Вернер Браун. О том, как готовятся кадры для налоговых органов республики, рассказал участникам семинара заместитель председателя ГНК У.А. Закиров.

Гости из Германии познакомили своих коллег - работников отделов кадров ГНК и налоговых управлений - с десятью наиболее часто допускаемыми руководящими работниками ошибками. Это излишняя опека сотрудников, недостаток информации, нерешительность, неуравновешенность, боязнь нового, подчеркивание собственных достижений. Кроме того, шел заинтересованный разговор о менеджменте кадров, совершенствовании процессов внутренней ревизии, информировании налогоплательщиков и др.

Проведение подобных семинаров стало хорошей традицией. В нынешнем году в Ташкенте уже был проведен международный семинар с участием экспертов ГТЦ, посвященный деятельности налоговых судов Германии.

**Ф. Темуров.**

## ДОГОВОРЫ ОБРЕТАЮТ СИЛУ

Встреча за "круглым столом" по обсуждению Закона Республики Узбекистан "О договорно-правовой базе деятельности хозяйствующих субъектов" состоялась в Высшем хозяйственном суде Республики Узбекистан.

К хозяйственному договору некоторые руководители относились не всегда с должной ответственностью. Вопрос наведения порядка с договорами назрел уже давно и повсеместно. Теперь положение изменится. Так как новый закон значительно повышает роль и значение участия при составлении договоров юристов и экономистов. Нормы закона позволят при составлении и исполнении договоров приблизиться к нормам международным, принятым и действующим во всем мире по одному-единственному принципу: договор должен быть точным, принятым к исполнению, завизированным грамотными специалистами-юристами, ответственность которых теперь повышается.

**Охон Шарипов.**

## "АРАЛ-1" ЖДУТ В АФРИКЕ

В Каракалпакское отделение Академии наук Республики Узбекистан пришло письмо за подписью управляющего Намибийского агрономического совета господина Юргена Хофмана.

Он пишет о том, что правительство Намибии желает провести испытание хлопка сорта "Арал-1" на севере этой страны на базе малых фермерских хозяйств, а поручено провести испытания агрономическому совету. Поэтому он просит снабдить через посла Намибии в Москве Нашанди десятью килограммами семян "Арал-1" (посевной сезон в Намибии начинается с ноября).

Заинтересованность Юргена Хофмана в сорте "Арал-1", без сомнения, порадует автора сорта - селекционера, кандидата биологических наук Калбая Мырзамбетова. Тем более, что его детище "Арал-1" до сего времени как будто и не существует ни для Академии наук, ни для органов сельского хозяйства Каракалпакстана - они до сих пор не дали компетентной оценки. И неясно - нужен ли этот сорт нашей стране или нет. А в далекой Африке им заинтересовались.

**Юрий Тен.**
**Соб.корр."Правды Востока".**

# ОПОРА ЭКОНОМИКИ - НАУКОЕМКОЕ ПРОИЗВОДСТВО

**Узбекистан, принимающий все более активное участие в мировых хозяйственных отношениях, стремится к внедрению в свою экономику передовых отечественных и зарубежных технологий, одновременно создавая условия для развития собственного интеллектуального потенциала. Этому процессу способствует расширение международного сотрудничества. На днях в Самарканде прошел международный научный семинар "Инновации и глобализация рынка: роль малых и средних предприятий". Он был организован Государственным комитетом по науке и технике (ГКНТ) совместно с Научным комитетом НАТО и итальянским консорциумом "Рома Ричерке". В семинаре принимали участие ведущие научные эксперты из стран НАТО, представители научно-технической сферы и деловых кругов из Бельгии, Великобритании, Германии, Италии, Франции, США, Турции, а также ряда государств СНГ. О результатах представительного форума и проблемах, которые на нем обсуждались, корреспондент УзА попросил рассказать первого заместителя председателя ГКНТ Али Ахуновича АХУНОВА.**

- Уже третий год подряд Научный комитет НАТО выступает инициатором проведения подобных авторитетных международных семинаров именно в Узбекистане. И это не случайно. После обретения страной независимости была разработана и осуществляется совершенно новая государственная научно-техническая политика, направленная на подъем экономики страны.

Во время проведения предыдущих совместных с Научным комитетом НАТО семинаров мы познакомились с механизмом поддержки инновационных процессов, действующим в ряде развитых стран мира. Реализуемая сегодня Государственным комитетом по науке и технике программа по налаживанию непосредственной связи между наукой и производством во многом аналогична, несмотря на то, что разрабатывали мы ее совершенно автономно. Однако некоторые аспекты этой масштабной программы оказались новыми для представителей стран Европы.

Механизм поддержки инновационной деятельности в Узбекистане учитывает специфику собственного пути экономического развития страны и особенности ее экономики. В нем учтен и мировой опыт, в частности стран-членов НАТО, где главными проводниками радикальных технических нововведений являются малые научно-технические и инновационные фирмы и центры, которые поддерживает государство. На основе этого механизма ГКНТ совместно с рядом отраслей промышленности республики создал несколько научно-производственных центров для освоения передовых наукоемких технологий. Эти центры сформированы на базе существующих, но не используемых в полном объеме производственных мощностей предприятий республики. Особенностью таких центров является то, что к выполнению инновационных программ ГКНТ, помимо собственных специалистов, они привлекают силы различных научно-исследовательских организаций и вузов.

Мы уделяем большое внимание научно-техническому развитию регионов Узбекистана. На основе выработанного механизма поддержки инновационной деятельности проводится переориентация научно-технического потенциала регионов в сторону реализации, в первую очередь, местных задач, а также создания местных внебюджетных источников финансирования инновационных проектов и программ. Совместно с хокимиятами открыты областные центры по науке и технике.

Многие из выполняемых ими проектов - достаточно масштабны и решают не только проблемы региона, но и всей республики. Так, например, в Сурхандарьинской области при участии специалистов из научных учреждений страны изготовлена опытно-промышленная установка для получения йода из сопутствующих вод буровых скважин. Сегодня установка работает, уже получены первые образцы йода. Мы ставим задачу промышленного получения этого препарата, так как его нехватка - один из самых острых вопросов для отечественной медицины. В Сурхандарье осуществляется еще один важный проект - по использованию бентонитовых глин в качестве удобрений при возделывании хлопчатника.

Самаркандский областной центр по науке и технике совместно с малыми предприятиями занят выполнением инновационных проектов по сборке компьютеров высокого класса точности, по информационным технологиям и охране окружающей среды. На Каршинском и Гулистанском масло-экстракционных заводах внедрена разработанная по инициативе областных центров наукоемкая технология получения низкогоссипольного шрота для использования его в качестве добавок к кормам в животноводстве и птицеводстве. Наманганский областной центр по науке и технике, также с привлечением малых предприятий, разрабатывает агротехнологию выращивания нетрадиционных масличных культур в условиях Наманганской области. Получены уже первые партии подсолнечного масла, по своему качеству не уступающего импортному.

Это далеко не полный перечень проектов, выполняемых областными центрами по науке и технике. Кстати, хотелось бы отметить большую помощь, оказываемую этой деятельности хокимиятами Самаркандской, Кашкадарьинской, Сурхандарьинской и Наманганской областей.

Внедрение таких разработок будет идти, в первую очередь, на крупных предприятиях. Однако научно-техническая политика Узбекистана направлена на то, чтобы сделать более наукоемкими все сферы экономики страны. В этой связи большое значение приобретает интенсивное освоение передовых достижений науки и техники не только на крупных предприятиях различных отраслей, но и в малом и среднем производственном бизнесе. К сожалению, здесь пока дело продвигается не такими темпами, как хотелось бы. Поэтому тема прошедшего в Самарканде международного семинара очень актуальна. Одной из главных задач его участников стала выработка путей налаживания постоянного и тесного сотрудничества между наукой и малым и средним бизнесом. В сфере внимания были такие важные вопросы, как коммерциализация результатов научно-технических исследований, развитие рынка интеллектуальной собственности.

На семинаре разработаны практические рекомендации по формированию эффективного механизма обмена инновационными технологиями между малыми и средними предприятиями Запада и Востока, рассмотрены проблемы организации методологической и коммуникационной инфраструктуры для поддержки взаимодействия инновационных центров, эффективного обмена информацией между ними и обеспечения широкого доступа к ресурсам созданных информационных сетей малым и средним предприятиям.

Проведение научных семинаров с представителями высокоразвитых стран совместно с Научным комитетом НАТО дает возможность найти пути более тесного взаимодействия, которые будут выражены в организации совместных научных программ, проведении экспертизы научных проектов и выработке правового механизма сотрудничества по линии Восток-Запад в области трансфера технологий, развития наукоемкого бизнеса и рынка интеллектуальной собственности.

**А. Иванова.**
**Корр. УзА.**

## ПРОДУКЦИЯ МОЖЕТ ХРАНИТЬСЯ ЦЕЛЫЙ ГОД

В Чирчике сдан в эксплуатацию холодильник, мощность которого позволяет хранить 3 тысячи тонн сельскохозяйственной и животноводческой продукции. Это сооружение, воздвигнутое производственным предприятием "Чирчикгуштсутсавдо", даст возможность хранить в течение года мясо, молоко и плодоовощную продукцию не только для горожан, но и для жителей района.

## ИЗУЧАЕМ ЗАКОН

Нукусский городской отдел народного образования организовал встречу для учащихся старших классов на тему "Знаете ли вы закон?" На ней были обсуждены доклады ученых-правоведов и специалистов по проблемам воспитания молодежи, повышения уровня правовых знаний юношей и девушек, их правах и обязанностях, закрепленных в законодательстве страны.

**(УзА).**

## СПИСОК ПРЕДПРИЯТИЙ И ОРГАНИЗАЦИЙ, ОБЪЯВЛЕННЫХ БАНКРОТАМИ РЕШЕНИЯМИ ХОЗЯЙСТВЕННЫХ СУДОВ РЕСПУБЛИКИ УЗБЕКИСТАН

| | № | СУБЪЕКТЫ, ПРИЗНАННЫЕ БАНКРОТАМИ | ДАТА РЕШЕНИЯ СУДА | РУКОВОДИТЕЛЬ ПРЕДПРИЯТИЯ |
|---|---|---|---|---|
| Хозяйственный суд Республики Каракалпакстан | 1 | Частная фирма "Ойбек" | 31.07.1998 г. | К.Абдураимов |
| | 2 | ПКП № 1 | 04.08.1998 г. | А.Тураев |
| | 3 | Малое предприятие "Раушан" | 11.08.1998 г. | Е.Шинтасов |
| | 4 | Малое частное предприятие "Сатурн" | 11.08.1998 г. | Г.Пак |
| Хозяйственный суд Андижанской области | 1 | ЧМП "Бархаёт" | 13.07.1998 г. | Б.Аскаров |
| | 2 | Фермерское хозяйство "Олимжон Карамов" | 13.08.1998 г. | |
| | 3 | Хозяйственный акционерный участок по снабжению питьевой водой Булокбошского района | 13.08.1998 г. | |
| Хозяйственный суд Бухарской области | 1 | Фермерское хозяйство "Тогайбобо" | 17.07.1998 г. | З.Розиев |
| | 2 | ХКМК, Гиждуванский район | 13.07.1998 г. | Ш.Шарипов |
| | 3 | Акционерное предприятие ХРСУ - 2 "Бухороагрокурилиш" | 20.07.1998 г. | У.Махмудов |
| Хозяйственный суд Джизакской области | 1 | Частная фирма "Умар ота" | 05.08.1998 г. | Б.Шомуродов |
| | 2 | Частная фирма "Глифада" | 11.08.1998 г. | Д.Нуридинов |
| Хозяйственный суд Кашкадарьинской области | 1 | Частная фирма "Суннат" | 03.07.1998 г. | Н.Нормуродов |
| | 2 | Частная фирма "Кеш" | 21.08.1998 г. | И.Шералиев |
| | 3 | Малое предприятие "Муборак" | 17.08.1998 г. | З.Кодиров |
| Хозяйственный суд Навоийской области | 1 | Частная фирма "Камола" | 21.07.1998 г. | О.Нарзиев |
| | 2 | Хозрасчётное автопредприятие Хатырчинского района | 24.07.1998 г. | М.Саидов |
| | 3 | Акционерное общество "Таъмирчи" | 20.07.1998 г. | М.Тулаев |
| | 4 | Акционерное общество "Парвоз" | 15.07.1998 г. | Б.Исматов |
| | 5 | Малое предприятие "Дельта" | 17.07.1998 г. | Масловский |
| | 6 | Частная фирма "Зафар-96" | 07.08.1998 г. | З.Йулдашев |
| Хозяйственный суд Наманганской области | 1 | Многопрофильная частная фирма "Темурбек" | 07.07.1998 г. | Д.Баннаев |
| | 2 | Частная фирма "Таджибоев и К" | 22.07.1998 г. | И.Тоджибоев |
| | 3 | Частная фирма "Истикбол" | 24.07.1998 г. | Э.Ёкуббоев |
| | 4 | Янгикурганский консервный завод | 31.07.1998 г. | А.Абдуфаттаев |
| | 5 | Частная фирма "РРР" | 02.07.1998 г. | Р.Рахманов |
| | 6 | Частная фирма "Муаззам" | 10.07.1998 г. | А.Бобоханов |
| | 7 | Частная фирма "Ал-Максуд" | 04.08.1998 г. | Х.Баратов |
| | 8 | Торгово-заготовительная база рабочего снабжения Касансайского района | 12.08.1998 г. | А.Худайбердиев |
| | 9 | АО "Истикбол" | 28.08.1998 г. | Ж.Ахмедов |
| | 10 | АО "Дилором" | 20.08.1998 г. | Х.Шахобиддинов |
| Хозяйственный суд Самаркандской области | 1 | Фермерское хозяйство "Умарали" | 13.07.1998 г. | Х.У.Гозиев |
| Хозяйственный суд Сырдарьинской области | 1 | Частное малое предприятие "Кудрат" | 21.07.1998 г. | А.Тожибоев |
| | 2 | Частное малое предприятие "Лочин" | 14.08.1998 г. | О.Файзуллаев |
| | 3 | Частное малое предприятие "Куштамга" | 12.08.1998 г. | Э.Холбоев |
| Хозяйственный суд Хорезмской области | 1 | Частное предприятие "Ражаб Ёкуб" | 23.07.1998 г. | А.Ибрагимов |
| | 2 | Частное предприятие "Рахмат" | 17.07.1998 г. | Ш.Омонов |
| Хозяйственный суд г. Ташкента | 1 | "Архкомплекс" | 07.07.1998 г. | Б.Богсасаров |
| | 2 | Общество с ограниченной ответственностью "Газ-Нефть" | 07.07.1998 г. | В.Бинюков |
| | 3 | Предприятие "Прибор" | 07.07.1998 г. | А.Фабрий |
| | 4 | Частная фирма "Жамол" | 24.07.1998 г. | А.Исмаилов |
| | 5 | Частная фирма "Серхосил" | 17.07.1998 г. | |
| | 6 | Частная фирма "ST - OLDLS" | 17.07.1998 г. | |
| | 7 | АФ "Азиатранс" | 02.07.1998 г. | В.Остапчук |
| | 8 | Частная фирма "Ниёз-Ботир" | 15.07.1998 г. | А.Иванчук |
| | 9 | Частное малое предприятие "Мебел устаси" | 22.07.1998 г. | Ю.Балганов |
| | 10 | Общество с ограниченной ответственностью "Ширас ЛТД" | 28.07.1998 г. | Р.Зиёмухаммедов |
| | 11 | Частная фирма "Раъно" | 28.07.1998 г. | |
| | 12 | Частная фирма "Беркут" | 24.07.1998 г. | А.Крастова |
| | 13 | СПМК-61 | 24.07.1998 г. | Г.Лихошестов |
| | 14 | Общество с ограниченной ответственностью "Хасанбой" | 22.07.1998 г. | Э.Усманов |
| | 15 | Общество с ограниченной ответственностью "Сабр" | 20.08.1998 г. | Б.Мунинов |
| | 16 | Общество с ограниченной ответственностью "Лазурь-Янтарь" | 20.08.1998 г. | В.Коршунова |
| | 17 | Общество с ограниченной ответственностью "Аппех" | 20.08.1998 г. | А.Абдусанатов |
| | 18 | Общество с ограниченной ответственностью "Нига" | 09.08.1998 г. | В.Г.Ни |
| | 19 | Совместное предприятие "Бисмил" | 13.08.1998 г. | Б.Хаджи |
| | 20 | КООП "Конструктор" | 21.08.1998 г. | Ш.Бакиев |
| | 21 | Частная фирма "Гулбодон-люкс" | 27.08.1998 г. | М.Усманов |
| | 22 | Частная фирма "Сохибкор АТШ" | 04.08.1998 г. | Т.Алаутдинов |

***Пресс-служба Высшего хозяйственного суда Республики Узбекистан.***

# МЕЖДУНАРОДНАЯ ЖИЗНЬ

## МИЛЛИОНЫ... С НЕБА

Только за первое полугодие 1998 года на Земле было найдено 453 метеорита. Возможно, что этот показатель был бы намного большим, если бы в России была нормально организована работа по поиску и исследованию небесных тел. Эта мысль звучала в выступлениях участников 61-й ежегодной конференции Международного метеоритного общества, завершившейся в ирландской столице. В работе этого международного форума приняли участие представители всех ведущих стран, где располагаются научно-исследовательские учреждения, хотя бы косвенно занимающиеся изучением внеземных веществ.

"К сожалению, в Российской Федерации, которая занимает почти одну шестую часть суши нашей планеты, за последние три года не было обнаружено ни одного метеорита", - отметил представитель Института геохимии и аналитической химии имени В. И. Вернадского Российской академии наук Александр Корочанцев, представлявший российскую науку на конференции. "Сегодня россияне, обременные житейскими проблемами, больше смотрят себе под ноги, чем на небо, которое, кстати, при разумном государственном подходе могло бы решить многие их финансовые проблемы", - отметил он.

На сегодняшний день, как сообщили в кулуарах конференции частные бизнесмены, занимающиеся куплей-продажей космических объектов, цена за один грамм метеорита достигает 3 тысячи и более долларов США. Во всем мире эти внеземные тела являются распространенным объектом купли-продажи. Рекордсменом на сегодняшний день стал самый крупный за всю историю человечества лунный метеорит, найденный в марте этого года в пустыне Сахара. Его стоимость, по предварительным оценкам, составляет около 5 млн. долларов США, хотя масса этого лунного камня составляет всего немногим более 1,4 килограмма.

"В будущем году, - отметил А. Корочанцев, - исполняется двухсотлетний юбилей российской метеоритной коллекции, которая находится в Институте В. И. Вернадского. К сожалению, в течение последних пяти лет она абсолютно не обновлялась за счет российских находок. Финансовой базы для этого сегодня нет. Если в так называемые "застойные времена" за находку метеорита в качестве премии Российская академия наук выплачивала примерно 100 рублей тому, кто его обнаружил, то сегодня сумма вознаграждения не покрывает даже почтовых расходов на пересылку образцов".

Научный и финансовый аспекты работы с метеоритами, по мнению руководителя космохимической группы университета в Арканзасе (США) Дерека Сирса, в настоящее время в значительной степени связаны между собой. "Частные предприниматели, - подчеркнул он, - в текущем году обнаружили более 90 процентов всех найденных в 1998 году метеоритов".

Однако ценность научного открытия для человечества, считает ученый, не всегда возможно измерить в денежном выражении. Так, найденный в октябре прошлого года частными предпринимателями в пустыне Сахара метеорит "Хаммада аль Хамра" может иметь революционное значение для науки. Его необычный химический состав - сочетание органического вещества и металла - не вписывается ни в одну из существующих научных гипотез об образовании космических тел.

## КОГДА МИНИСТРАМ МОРЕ ПО КОЛЕНО

Введен запрет на потребление алкоголя членами кабинета министров Чехии в дни заседаний правительства

Первым единогласно принятым решением нового правительства Чехии, назначенным недавно президентом республики, стало введение запрета на потребление его членами алкогольных напитков в дни проведения заседаний кабинета министров. "Эта мера должна предотвратить возможное возникновение острых непродуктивных дискуссий во время заседаний правительства, чем грешили предыдущие кабинеты министров", - сообщили в пресс-службе правительства.

Во время заседаний правительства экс-премьеров Вацлава Клауса и Йозефа Тошовского были отмечены ситуации, когда кто-либо из министров, приняв внушительную дозу спиртного, "слишком бурно" реагировал на обсуждаемые проблемы и вызывал скандал. Чтобы пресечь подобные действия, премьерам приходилось делать им замечания. Согласно попавшим в прессу откровениям некоторых членов бывших кабинетов министров, многие их коллеги порой потребляли крепкие алкогольные напитки в изрядном количестве.

Между тем новое правительство Чехии состоит далеко не из абстинентов. В своей любви к "настоящим мужским напиткам" не раз признавался журналистам его премьер-министр Милош Земан, который, впрочем, умеет сохранять трезвую голову, когда это необходимо. Именно он инициировал введение запрета на спиртные напитки для своих коллег в дни заседаний кабинета министров. Исключение сделано лишь для пива, которое будет подаваться им прямо к столу заседаний.

## САМЫЙ БЕДНЫЙ В МИРЕ ЛОРД?

Лорд Уормсуортский никогда не бывал в своих "родовых" краях, и, по его словам, скорее всего, ему так и не удастся это сделать. Причина тому весьма уважительная - до местечка Уормсуорт, что в английском графстве Йоркшир, многие тысячи километров, а у Рэнди Либа, проживающего на крохотном островке у берегов канадской провинции Ньюфаундленд, нет средств даже на то, чтобы обзавестись телефоном.

В далеком 1957 году Либ покинул родную Германию, решив попытать счастья в Канаде, где занялся рыболовством. Увы, состояния он не нажил, хотя в свободное от промысла время подзарабатывал, рисуя и продавая пейзажи. Жизнь была нелегкой, но зато у Рэнди была голубая мечта - он твердо решил стать британским лордом. Зная, что такой титул можно купить, он на протяжении почти всей своей жизни отказывал себе во многом необходимом. Даже сносное жилье рыбак не мог себе позволить, и в 1972 году приобрел клочок земли на островке Ууди-Айленд в заливе Пласеншия, где из камней, в изобилии имевшихся на его берегу, и досок от кем-то брошенной старой яхты, соорудил себе нечто, что с гордостью именует коттеджем.

И вот в прошлом году мечта 62-летнего вечного холостяка, наконец, сбылась. Он разузнал, что английский поселок Уормсуорт с 11 тысячами жителями вот уже много лет как остался без лорда после того, как умер не имевший наследников последний отпрыск рода Бэтти-Райтсонов, носитель этого титула. Либ выложил почти все свои сбережения нескольких десятилетий - 18 тысяч долларов, и теперь чувствует себя на седьмом небе.

Удручает новоиспеченного дворянина единственно то, что он не в состоянии выполнять традиционные обязанности лорда, особенно главную из них - заботиться о благосостоянии жителей тех мест, где он "прописан". Но в письме пастору уормсуортской церкви Святого Петра Джону Ричардсу он сообщил, что готов потратить остатки своих сбережений на праздничную рождественскую трапезу для нуждающихся поселка. Впрочем, этот акт самопожертвования в Уормсуорте не оценили. Прихожане считают позором, что тот, кто носит титул их лорда, не в состоянии "вносить положительный вклад в жизнь населения", заявил пастор.

***По сообщениям газет, телеграфных агентств, вестников зарубежной информации и пресс-служб.***


ОРГАНИЗАЦИИ ТРЕБУЕТСЯ

ЭЛЕКТРОТОРМОЗНОЙ СТЕНД

МОЩНОСТЬЮ ДО 250 кВт С ЧАСТОТОЙ ВРАЩЕНИЯ 3000 ОБ/МИН, ТИПА SAK (ГЕРМАНИЯ).

ЗВОНИТЬ ПО ТЕЛЕФОНУ 8-258-61063 С 9-00 ДО 18-00

ОРГАНИЗАЦИЯ РЕАЛИЗУЕТ:

- стиральные машины "Малютка - 2" (Россия).
- эмаль белую "ПФ - 115" (Черкесск)
- лакокрасочную продукцию в широком ассортименте ("Тошкент лак буек")
- чистящие средства (Алмалыкский завод бытовой химии)
- изделия из керамики и другие товары хозяйственно-бытового назначения
- грузовой автомобиль ГАЗ - 53А фургон,
- микроавтобус ГАЗ - 330210 "Газель" пассажирский
- легковой автомобиль ГАЗ - 31029 "Волга".

*Форма оплаты - любая.*

*Наш адрес:*
*г. Ташкент, массив Янгиабад,*
*ул. Тал-Арык, 24, АО "Хужалик моллари".*
*Автобусы: 23, 26, 61, 30, 119.*
*Остановка Янгиабад.*

Телефоны для справок:
97-09-91, 96-07-11, 96-25-60, 98-37-90.

ДЛЯ ХЛОПКОРОБОВ

Акционерная компания "Бухоросавдо" организовала торговое обслуживание хлопкоробов и участников хашара непосредственно на полях хозяйств степного Караулбазарского района. Для них дополнительно было отправлено продовольствия и товаров повседневной необходимости на 800 тысяч сумов.

(УзА).

Прием рекламы в "ПВ"
с 9.00 до 18.00,
кроме субботы и воскресенья
Комн. 429 и 439.

КНИЖНАЯ ПОЛКА

# СКВОЗЬ ГЛУБИНУ ВЕКОВ

**В издательско-полиграфическом концерне "Шарк" готовы к отправке свежеотпечатанные экземпляры книги-альбома "Свет из глубины веков"**

Открывает книгу вступление Президента страны Ислама Каримова "Корифей науки о хадисах". В нем раскрыто то, что стоит за именем Имама аль-Бухари, кому и посвящена книга.

"... Имам Мухаммад ибн Исмоил Бухари, - пишет автор вступления, - как гениальный исследователь хадисов оставил неизгладимый след в сознании мусульманских просветителей как символ совершенного человека и веры, и навечно занял свое место в памяти соотечественников, которым близки и которых волнуют проблемы человечества и его судьбы, религии и философии, нации и просвещения. Это свидетельствует о том, что мысль, рожденная в древности, превращается в негасимый светоч, что духовные и нравственные поиски нации, живущей мыслями о будущем, являются бессмертными и обретают преемственность в веках и поколениях".

Из дальнейшего текста книги можно узнать о сути издания. "Однако до недавнего времени на родине Имама аль-Бухари его имя сознательно предавалось забвению, что было продиктовано жесткими требованиями, господствовавшими здесь в течение многих десятилетий, отечественных идеологий советского режима.

Настоящее издание - первая попытка фундаментального исследования жизнедеятельности Имама аль-Бухари, предпринятая учеными Узбекистана накануне празднования юбилея великого теолога. Наряду с выявлением исторического вклада ученого в развитие и совершенствование мусульманского богословия в книге, пишет Л. Хашимов, освещаются различные аспекты духовной и культурной атмосферы того времени, что углубит качество исследовательской ретроспективы и создаст необходимую панорамность взгляда на содержание и характеристику Имама аль-Бухари".

Тексты книги подразделяются на главы, объединяющие различные темы, взгляды, мнения, суждения.

"Эпоха Имама аль-Бухари". Эта глава подразделяется на три темы: "Мавероуннахр в VIII-X веках" (Э. Ртвеладзе, Б. Ахмедов), "Город Бухара времени жизни и деятельности Имама аль-Бухари" (Б. Лунин), "Становление и развитие хадисоведения в Центральной Азии (Ш. Камалиддинов). Другая глава "Жизнь и деятельность Имама аль-Бухари объединяет труды "Жизнь Имама аль-Бухари", "Произведения Имама аль-Бухари" (У. Уватов).

"Великое наследие" - так озаглавлена следующая глава, содержащая два направления: "Имам аль-Бухари и религиозные науки на мусульманском Востоке" и "Имам аль-Бухари и правоведение (Л. Мансуров). Очень обширна глава "Культура и искусство Центральной Азии", включающая подразделы "Наука" (А. Ахмедов, Р. Баходиров), "Архитектура" (М. Юсупова), "Искусство и ремесла" (А. Хакимов), "Музыка" (А. Назаров), "Праздники, представления, обряды (М. Кадыров). Заканчивается книга "Заключением" (Н. Хабибуллаев, Б. Лунин) и приложением "Хроника жизни и деятельности Имама аль-Бухари (У. Уватов, Г. Никитенко).

Просматривая книгу, можно обнаружить небезынтересные для читателя любого уровня и ранга сведения, раскрывающие ясную картину прошлого. Научный труд "Мавероуннахр в VIII-X веках" насыщен очень подробной исторической информацией - данными, фактами. Любитель истории почерпнет здесь немало точных исторических сведений.

"Город Бухара времени жизни и деятельности Имама аль-Бухари" - очень содержательный обзор жизнедеятельности города Бухары тех времен. "Для нас особенно важно подчеркнуть, что Бухара уже при жизни Имама аль-Бухари обрела известность в странах Востока как признанный центр духовной мысли мусульманского мира", - замечает автор.

Любопытные факты, связанные с родством ученого, описываются в труде "Жизнь Имама аль-Бухари. "... некоторые ученые имя правоведа аль-Бухари Бардазбека упоминают и как Ахнаф. По обычаям, таким образом именовали весьма умных и сведущих людей. А об отце узнаем:

"Отец Имама аль-Бухари был в свое время не только великим мухаддисом - учеником-последователем имама Малика, но и занимался торговлей".

Детство, юношество аль-Бухари отмечены редким даром чтения хадисов на память, их точного значения и понимания, что вызывало удивление у его учителей.

"В одном из источников имеется следующее свидетельство бухарского ученого Салима Муджахида: "Как-то однажды я пошел в гости к своему другу Мухаммаду Саламу аль-Байнанди, который мне сказал, что если бы я пришел пораньше, то застал бы юношу, знающего наизусть 70 тысяч хадисов. В ту же минуту я вышел обратно и, нагнав того юношу, спросил: "Это ты, который знает наизусть 70 тысяч хадисов?" На что тот мне ответил: "Да я знаю и больше". Аль-Бухара имел очень много последователей и учеников

"Аль Джами, ас-Сахих аль-Бухари" - наиболее ценные сочинения ученого-хадисоведа, где собраны мудрые изречения великих личностей.

"Имам аль-Бухари и правоведение" название другого исторического труда. В нем можно прочитать: "Современники Имама аль-Бухари и последующие поколения ученых свидетельствуют о том, что он был не только ученым-хадисоведом, но и несравненным ученым-правоведом".

Большой интерес представляют труды Имама аль-Бухари по вопросам исламского права, его суждения, выводы и умозаключения, предвосхищающие взгляды других ученых-правоведов в последующих поколениях.

"Наука о хадисе своим зарождением и становлением обязана в первую очередь Имаму аль-Бухари, а также Имаму ат-Термези, имаму Муслиму Ибн Саййиду. Впоследствии на ее основе сложился еще ряд наук о хадисе", - говорится в очередном изыскании "Имам аль-Бухари и религиозные науки на мусульманском Востоке".

Глава "Культура и искусство" дает читателю уникальный материал для знакомства с историей веков. Несомненно, содержание книги вызовет огромный интерес у всех, кому попадет в руки это великолепное издание.

Непросто было бы узнать исторические подробности того времени, когда жил ученый-теолог, события,повлиявшие на судьбы целых государств, условия того времени, отношение к жизненным ценностям, не появись в свет эта чудесно иллюстрированная книга, изданная в издательско-полиграфическом концерне "Шарк" специально к дням празднования юбилея. Знатоки истории, студенты, любители древности, почитатели религиозных традиций, ученые, современные бизнес-деятели, всем и каждому, несомненно, эта книга представится очень интересным материалом для исследований, размышлений.

Не будет нескромным назвать книгу историческим памятником. Ее издание имеет не только огромное познавательное значение, но и духовное, общественное, ведь речь идет о восстановлении истории целого народа, о поисках корней в глубине древности. Это очень важный шаг на пути становления нового государства.

В издательско-полиграфическом концерне "Шарк" к выпуску в свет этой книги отнеслись очень внимательно. Ведь не секрет, что предстоящее празднование - событие, в котором примет участие ЮНЕСКО, будут иностранные гости, ценящие и любящие историю Узбекистана. Поэтому альбом издан на пяти языках мира - узбекском, русском, английском, французском, арабском. Книга является богатым историческим материалом для профессионального читателя - знатока. Страницы книги наполнены богатым иллюстративным материалом. Около 60 слайдов украшают юбилейное издание, придавая ему незабвенный восточный колорит древней Бухары.

Надо отметить, что для концерна "Шарк" - это третий опыт серийного издания - так можно назвать эту книгу-альбом.

"Живым свидетельством того, как высоко чтит народ Узбекистана память Имама аль-Бухари и его наследие, является широко отмеченный 1225-летний юбилей. Издан сборник "ас Сахих" на арабском и узбекском языках. Жизни и деятельности Имама аль-Бухари посвящается множество статей, очерков, передач по радио и телевидению. Проводятся научные конференции и симпозиумы. Художники стремятся воссоздать в своих полотнах живой образ Имама аль-Бухари светлый облик его отражают в своих произведениях поэты и писатели. Воздвигнут величественный мемориальный комплекс у гробницы Имама аль-Бухари, в кишлаке Хартанг Челакского района Самаркандской области. Специально созданный решением правительства республики организационный комитет осуществляет и другие мероприятия по увековечению памяти этой поистине исторической личности.

**О. Шарипов.**
Корр."Правды Востока".

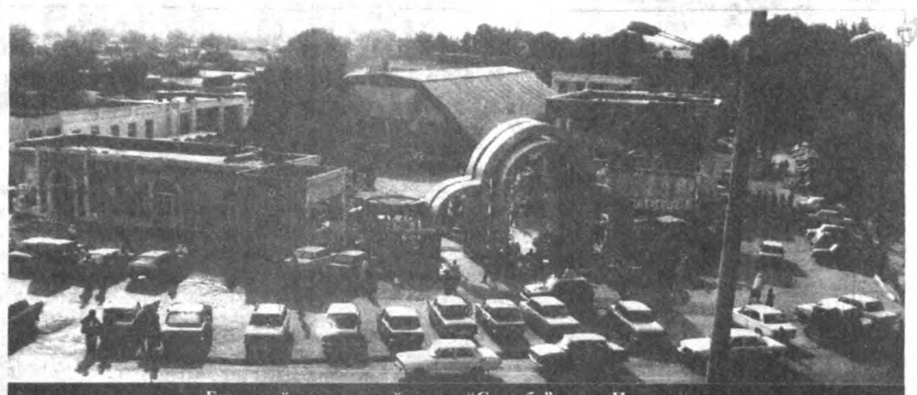

Городской центральный рынок "Сардоба" город Наманган.
Фото Тургунбека Махкамова.

## НЕ СКАЗКА - БЫЛЬ

Это сказка для владельцев телефонов, проживающих в Каракалпакстане. Берешь трубку - и звонишь, куда хочешь: хоть в райцентр, хоть в Ташкент, Москву, а то и Германию, Шанхай - куда твоя душа пожелает. И не надо надрывать голос, чтобы тебя услышали.

Непосвященный владелец телефона, который уже десяток лет мучается из-за несовершенства связи, просто безнадежно махнет рукой и скажет: "Не рассказывайте сказки. Когда это еще будет?"

Да скоро. Уже вошла в строй международная волоконно-оптическая телефонная магистраль Шанхай - Франкфурт-на-Майне, что прошла через Ташкент-Самарканд-Бухару на Республику Каракалпакстан. Остались считанные месяцы до ввода в действие цифровой телефонной связи в этой республике. Монтажные работы завершены на всех станциях. По словам начальника госпредприятия электросвязи Каракалпакстана Оразбая Таженова, уже в декабре абоненты телефонных станций 2-3-4-6 смогут пользоваться услугами современной связи.

Тендерный конкурс по проводке волоконнооптической линии, монтажу оборудования выиграл московский "Межгоссвязьстрой". Работают его специалисты энергично и сделали немало. Все намеченное сдают в срок. В южном направлении линию тянет коллектив СМУ-14, возглавляемый прорабом Романом Паком, в северную сторону - Кунградский СМУ-10, где прорабом Василий Андрейчук. Частично внутризоновую линию, точнее, в Нукусе, ведут связисты Каракалпакстана.

Все девять станций закольцованы. Если нарушится связь с одной стороны, то сигналы пойдут по другой. Раньше такого не было.

В оставшиеся месяцы будет завершена прокладка кабеля Бухара-Турткуль-Нукус. Бухарская трасса позволяет подключиться к линии ТАЕ-ВОЛС (Транс-Азиатско-Европейской волоконно-оптической линии связи. Так называется вся магистраль).

Уже в октябре республиканская электросвязь намерена выпустить буклет, где будут даны подробные инструкции по пользованию телефоном нашей мечты.

**Юрий Тен.**
Соб.корр."Правды Востока".

*Коротко*

### Сообщают корреспонденты УзА:

В рабочем городке Кунградского содового завода, что на Устюрте, сдан в эксплуатацию десятый трехэтажный жилой дом. В него въехали 13 семей учителей, которые обучают детей работников этого предприятия. Раньше на уроки в школе учителя приезжали из города Кунграда.

* * *

Коллективное хозяйство "Кердер" Нукусского района подарило аульной лечебнице автомашину "Тико". Эта автомашина была вручена хозяйству за достижения в уборке риса в первой декаде октября. По решению членов общего собрания хозяйства, награда была подарена медикам.

* * *

Акционерное общество "Куконавтотеххизмат" создало для клиентов еще одно удобство. Теперь техническую неисправность автомобилей "Нексия", "Дамас", "Тико" и других марок определяют не ремонтники, а электронное оборудование "Сканер-11", приобретенное за счет доходов предприятия.

* * *

В отделении "Пахта-банк" города Турткуля состоялся региональный семинар, посвященный развитию рынка ценных бумаг. В нем приняли участие представители более 30 отделений "Пахтабанка" Бухарской, Хорезмской областей и Республики Каракалпакстан. В течение пяти дней участники семинара обсуждали вопросы внедрения накопленного в этом деле опыта.

## ЭФФЕКТ СОТРУДНИЧЕСТВА

Клиенты 21 и 22 телефонно-автоматических станций Самарканда получили возможность использовать переговорные средства, отвечающие мировым стандартам. В соответствии с договором, заключенным между областным предприятием "Самаркандтелеком" и японской фирмой "HFK", здесь начала действовать новая современная цифровая телефонная станция.

- Расширение сотрудничества с коллегами из Японии, Индонезии и Германии дает хорошие результаты, - говорит генеральный директор предприятия Хикмат Хакимов. - Пока более 40 абонентов в городе переведены на новую систему. Мы также договорились о сотрудничестве с фирмой "Сименс".

**Хамза Шукуров.**
Корр.УзА.



В Центральном военном спортивном клубе столицы состоялся международный юношеский турнир по боксу, посвященный памяти заслуженного тренера Узбекистана Анатолия Васильева. Для победителей пяти международных турниров это будет трамплин для участия в международном чемпионате, который начнется 5 ноября в Буэнос-Айресе (Аргентина).

**Фото Алишера Рискиева (УзА).**

## О КРАЕ И СТРАНЕ

Пять лет назад вышла в эфир первая передача Каттакурганского городского телевидения. С тех пор по вторникам и пятницам в семь часов вечера жители Каттакургана и его предместий спешат занять места у своих телевизоров. Именно в это время начинает свои программы хозрасчетное телевидение, заслужившее зрительские симпатии.

Существует местное телевидение на средства, выделяемые хокимиятом города и спонсорами. Ощутимой частью доходов стала с недавних пор реклама.

Желанными гостями во многих семьях стали тележурналисты Алимджан Ишмурадов, Матлюба Сандахмедова и другие - их выступлений на экране ждут. Раз в неделю в эфир выходит передача "Юзма-юз", где на актуальные и злободневные вопросы телезрителей отвечают компетентные руководители, собравшиеся за "круглым столом".

КТВ принимает деятельное участие в проведении различных конкурсов и смотров. Репортажи о них пользуются у телезрителей неизменным успехом, как и музыкально-информационная программа "Оила". Разнообразны также и передачи по исторической и правовой тематике, ходу экономических реформ.

**Абдуазиз Хашимов.**

## ИЗБРАННЫЕ ХАДИСЫ ИЗ КНИГИ САХИХ АЛЬ-БУХАРИ

Люди спрашивали Пророка о тяжких грехах. Он ответил: "Они суть язычество, непочтительность родителям, убийство, лжесвидетельство".

* * *

Кто убил человека, не принявшего Ислам, но проживавшего на территории мусульман на договорных началах, никогда не войдет в рай.

* * *

"Я и опекун сирот будем вместе в раю - вот так", - и показал, сблизив два своих пальца.

* * *

Джабраил так много говорил мне о соседе, что я начал даже думать, что он скоро станет моим наследником.

* * *

Не подозревайте! Поистине, подозрение самое некрасивое поведение. Не разузнавайте, не разведывайте, не завидуйте друг другу, не ведите борьбы друг против друга, не вызывайте ненависть друг друга, будьте Божьими рабами, братьями.

## КОНКУРС ДОКУМЕНТАЛИСТОВ

Смотр-конкурс любительских и профессиональных документальных кино и видеофильмов, посвященных актуальным проблемам современного Узбекистана, организован Институтом Открытое общество - Узбекистан, фонда Сороса. Это первая его акция в области киноискусства.

На конкурсе был представлен 21 фильм. Главный приз и симпатии зрителей завоевал фильм "Они учились в Германии", рассказывающий о трагической судьбе талантливой узбекской молодежи, получившей на заре Советской власти образование за рубежом.

Экологическую проблему обозначили картины "Леса предшествовали человеку" (вторая премия) и "Каким был Арал?" (поощрительная премия). Любительская кинолента "Мы вас туда не посылали" рассказывает о судьбах, проблемах бывших воинов-афганцев (третья премия).

Премий удостоены фильмы "Пейзаж" и "Шайхантахур".

**Муяссар Максудова.**

## ПРАЗДНИК МОДЫ

На днях в школе при Центре моды республики состоялся очередной выпуск фотомоделей и актеров-демонстраторов. Организаторы просмотра постарались на славу. Выпускной экзамен вылился в большой праздник демонстрации моделей. Под прекрасную народную и популярную музыку девушки продемонстрировали все свое обаяние и красоту.

Кто из молодых девчушек в детстве не мечтал походить на К. Шиффер, Н. Кэмбел и других выдающихся манекенщиц мира? Те из них, кто всерьез решил осуществить свою мечту, на протяжении трех месяцев ежедневно занимались у тренировочного станка, постигая основы узбекского и классического танца, мастерство актера и сценические движения на подиуме, под руководством своих наставников учились мастерству представления моделей одежды.

И вот - самый главный экзамен. Кого же выберут для работы в Театр моды? Кто из этих хрупких, нежных и обаятельных девушек станет будущей "Звездой Узбекистана", представляя нашу республику в самых престижных домах моды Европы и Азии? Таких оказалось всего трое. Успехов вам, наши будущие "пери Востока"!

В заключение просмотра члены комиссии во главе с директором Центра моды поздравили участниц, с отличием закончивших школу, и предложили им стажировку в Республиканском театре моды.

**Х. Имангулова.**
(УзА).

# ПРИДОРОЖНАЯ ТРАВА

*Человек и природа*

Я мог бы поверить во что угодно, только не в силу этой травы, которую топчу по городским немощеным улицам, во дворах и придорожных канавах. Говорят, что ей, как и папоротнику, более ста миллионов лет. Возможно, но что мне до этого? И кто это вычислил? Примерно так я рассуждал и думал довольно долго. Но однажды...

Было это в далеком 1947 году, на одной из угольных шахт мы работали на горизонте 810 метров. Прямо на троллеях соорудили полок из досок толщиной в 60 мм. Внизу на подзарядке - электровозные батареи, вверху - черный купол развернутых пород. Мой напарник по штрековому прозвищу Григорий, вытягиваясь на цыпочках, как минер, аккуратненько подавал мне обугленные столетиями породы. Выберем глыбину, потом отбойными молотками обносим выработку по всему периметру. Мокрая спина Григория, присыпанная породной пылью, в свете люминесцентных ламп казалась оловянной. Колокол над нами был опасен своей сыпучестью. Хрустящий холмик рос у нас под ногами. Его то и дело нужно было отбрасывать с полка вниз. Я брал лопату, а Григорий - отбойный молоток. Над головой раздавалась пулеметная дробь, и на полок с грохотом падали куски породы. И вдруг меня подкинуло на досках, как на палубе. Благо до края далеко. Испугаться не успел. Григорий повис над полоком на резиновом шланге. Молоток заклинило в нише, а на том месте, где мы стояли, лежал кусочек породы весом в центнер. Плоская глыба блестела сизоватой рябью.

Но то, что мы увидели на ее поверхности, поразило нас не меньше, чем ее падение. Отчетливые отпечатки листьев и колосков, изогнутые стебли такого знакомого растения и отчетливый силуэт носорогой бабочки, рядом широкие листья какого-то дерева и крапленая цепочка чьих-то следов. В музей бы такое богатство, но до музея ли шахтеру! Мы решили разбить глыбу молотками и разобрать на память по каменному цветку. Так и сделали. А после работы, выехав нагора, я без труда нашел его в первозданном и в живом виде во дворе шахты. Это был подорожник.

Как же после этого ему не поклониться, не признать за своего! Свой-то, свой. Но сколько в нем сокрыто тайн, сколько эпох и потрясений! Какой долгой оказалась его дорога к человеку. Не потому ли его и назвали подорожником. Подорожник, подорожная... Однокоренные слова и такие близкие по смыслу. "Он не плут, не картежник, а ночной подорожник". Это народная пословица о разбойниках на большой дороге.

Подорожная - еще и официальный документ, удостоверяющий право офицера или чиновника пользоваться почтовыми лошадьми. Вроде бы трава никакого отношения и не имеет. Да так ли? Пожалуй, лучше других, в период собственных приключений, об этом рассказывает английский путешественник и естествоиспытатель Жан-Пьер Алле. По примеру Миклухо-Маклая, он обосновался в племени пигмеев и научил их выращивать традиционные сельскохозяйственные культуры. Но прежде с ним случилось вот что.

"Я остановился и в тот же миг увидел лицо пигмея, спрятанное в густой зелени бука на расстоянии около 14 метров, - пишет Жан-Пьер Алле.

- Вернись! - закричали мне Эбу и Еома. К сожалению, я уже не мог этого сделать. Тишину прорезал резкий крик, очевидно, команда. И на меня с двух сторон обрушилась туча стрел. Первая с семисантиметровым железным наконечником застряла в икре правой ноги. Было довольно больно. Но я не беспокоился, так как знал, что стрелы с металлическими наконечниками используются пигмеями при охоте на антилоп и никогда не смазываются ядом. А вот заостренный деревянный конец второй, воткнувшийся в голень, влажно поблескивал свежепропитанным ядом. Почти сразу же я почувствовал сильное жжение в ноге".

Итак, путешественник смертельно ранен. Минуты жизни его сочтены. Проводникам Эбу и Еома с трудом удается уговорить пигмеев не убивать белолицего, а наоборот - спасти.

"Мутуке склонился надо мной, - пишет далее Жан-Пьер. - Прошла всего минута, но за это время потемнение продвинулось вверх сантиметра на полтора. На лице старого пигмея появилось выражение ужаса. Но, поняв, что я наблюдаю за ним, он через силу улыбнулся мне ободряющей улыбкой и что-то сообщил Еома.

- Он хочет резать ногу, - показал юноша на мое бедро.

- Спроси, как он собирается резать? - спросил я. После короткого совещания Еома пояснил: "Будет резать очень медленно и только то, что нужно. Постарается не отрезать ногу совсем".

Мутуке отдал распоряжение своему помощнику и через несколько минут тот вернулся с хирургическими инструментами - массивным наконечником копья размером около сорока сантиметров, предназначенным для охоты на слона".

Нетрудно представить, какой была операция подобным инструментом. Но вот она окончена. Мутуке, массажируя ногу, удалил через огромную рану кровь с ядом, затем свел края раны и потребовал принести соли и листьев подорожника. Солью пигмей посыпал рану, затем смочил листья и налепил их на рану. Сверху он сделал прокладку из листьев болЬшого размера, обернул все это какой-то материей и перевязал шнуром.

Мутуке принес зловещего вида и очень горький на вкус экстракт. Выпив зелья, больной почувствовал, что жар начал спадать и ему хочется спать. Жестоким способом пигмеи удалили яд, лечили же его все остальное время эффективно и безболезненно. Основным лекарством был подорожник.

Подорожник большой, подорожник лекарственный - древнее и признанное лекарственное средство. В народе издревле им лечили ожоги и колики в животе, язвенную болезнь желудка и 12-перстной кишки. Свежие листья подорожника применяются и в наши дни при токсикозах, хронических колитах и гастритах. В листьях подорожника много слизи, гликозида, лимонной кислоты, витаминов С и К. Настой из листьев применяется как отхаркивающее средство и от кашля, при желудочных заболеваниях. Сок подорожника пьют при пониженной кислотности.

"Следом белого человека" называли его индейцы Америки. Один экземпляр подорожника осенью дает от 8 до 10 тысяч семян. Поэтому он очень быстро расселяется. С землей на сапогах завоевателей и первых переселенцев растение из Европы попало на американский континент, в Африку, в Австралию. Странствующие рыцари английского короля Ричарда III имели в своей походной сумке экстракт подорожника и смазывали им потертости ног и раны, промывали глаза, ополаскивали зубы и десны, лечили горло. В Китае подорожник был известен еще более трех тысячелетий назад. О нем сложены песни и сказки, он занесен во все травники народных врачевателей, использовался в культурных обрядах и праздниках. Цветущий подорожник изображен на керамических изделиях многих кочевых племен от Средиземноморья до берегов Балтики. А во многих рукописных травниках Древней Руси подорожник значится магической травой жизни.

С древних времен и по сей день, как подтвердила о том и найденная в шахте роспись веков на камне, подорожник произрастает и в нашей области, в городе. Поистине, корень жизни!

**Петр Нагорный.**
Общ.корр."Правды Востока".

ГОД СЕМЬИ

## МОГУЧЕЕ ДРЕВО ЖИЗНИ

Многие ли из нас могут с гордостью сказать, что знают свою родословную до седьмого колена? А вот доценту Самаркандского медицинского института Фазлиддину Аслиддинову удалось "вырастить" древо жизни, могучая крона которого разрослась уже до девятого поколения.

Более сорока лет потребовалось Фазлиддину Аслиддиновичу на то, чтобы проследить историю своего рода. Увлеченный идеей, он много времени провел в архивах, встречался со старейшинами рода, записывал их воспоминания и снова возвращался к архивным материалам, чтобы сверить с ними рассказы сородичей. Так рождалось генеалогическое древо, корни которого берут начало в первой половине прошлого века, выстраивался увлекательный рассказ о многочисленных его ветвях.

Девятьсот семей сложено почти за два века в богатой родословной Фазлиддина Аслиддиновича. Живут они по всей республике, но большая часть по-прежнему верна Сиабскому району - здесь самые мощные корни рода. А ведь многие, будучи знакомы друг с другом и даже живя по-соседству, не подозревали, что состоят в родстве. Первое такое открытие они сделали одиннадцать лет назад, на встрече поколений, организованной Фазлиддином Аслиддиновичем. И вот - уже вторая встреча, в год семьи, на которую собрались более 500 человек. И каждый с интересом принимался изучать книгу об истории своего рода, и был благодарен ее автору за этот кропотливый и благородный труд: объединить, сдружить, сблизить огромное семейство.

Есть в ней и такие данные. Самая престижная профессия в роду Аслиддинова - преподаватель, более двадцати его представителей имеют ученые степени и кандидатов наук. Многие продолжают дело своих предков, занимаются земледелием. Есть династии медиков, юристов, экономистов. А самая юная ветвь рода все больше стремится в бизнес.

Сам Фазлиддин-ака по профессии врач-терапевт. Многие годы проработал доцентом кафедры внутренних болезней СамМИ. Последние семь лет, после выхода на пенсию, заведует музеем института, для которого тоже немало сделал.

**Наталья Шакирова.**
Соб. корр. "Правды Востока", Самаркандская область.

ЧФ "Камария-Д", ранее зарегистрированная в Мирабадском р-не, перерегистрирована в А.-Икрамовском р-не г. Ташкента.

ИП филиал компании "Азиана Эйрлайнз, ИНК" уменьшает уставный фонд до 150000 долларов США.

В/съемка. Тел. 191-05-95.

Коллектив ОАО "УзбекЛИТИнефтгаз" национальной корпорации "Узбекнефтегаз" выражает соболезнование ведущему научному сотруднику отдела экономических исследований, к.э.н. З.М. Дидиченко в связи с кончиной отца
ДИДИЧЕНКО
Михаила Дмитриевича.

ПРАВДА ВОСТОКА
Индекс: 64572 Рег. № 3
Главный редактор А. Т. Пукемов
Редакционная коллегия: И. Абдукаримов, В. Дегтярев (отв. секретарь), С. Зинин, Л. Кабиров, П. Ким, Г. Лю (зам. главного редактора), С. Мансуров-Ковригенко, Ф. Муминов, Ю. Хамдамов, Б. Хасанов (зам. главного редактора), Р. Шагулямов.
НАШ АДРЕС: 700000, Ташкент, ГСП, ул. Матбуотчилар, 32. Телефон отдела писем: 133-15-20.
Редакция рукописей не рецензирует и не возвращает. Мнения авторов публикуемых материалов могут не отражать позиции редакции.
РЕКЛАМА, ОБЪЯВЛЕНИЯ:
Отдел рекламы "Правды Востока". Тел.: 133-70-98, 136-57-12, комн. 439, тел./факс (371)133-70-98.
Агентство "Правды Востока - ЭКО". Тел.: 133-58-90, 132-00-20, комн. 429, факс (371) 133-58-90.
Выходит 5 раз в неделю.
Способ печати - офсетный, формат А-2, объем 2 п.л.
Время подписания в печать по графику 21.00.
Время подписи 22.20
Типография издательско-полиграфического концерна "Шарк". Адрес предприятия: ул. Буюк Турон, 41.
Заказ Г-0398