СОЦИАЛЬНО-ЭКОНОМИЧЕСКАЯ И ОБЩЕСТВЕННО-ПОЛИТИЧЕСКАЯ ГАЗЕТА РЕСПУБЛИКИ УЗБЕКИСТАН

ОСНОВАНА 2 АПРЕЛЯ 1917 ГОДА

ПРАВДА ВОСТОКА

УЧРЕДИТЕЛЬ – КАБИНЕТ МИНИСТРОВ РЕСПУБЛИКИ УЗБЕКИСТАН

25 ноября 1998 года

среда

№ 230 (23917)

Цена свободная

"НЕБЕСНЫЙ ГРУЗОВИК" ГОТОВИТСЯ К АВИАСАЛОНУ

Из малярного цеха выкатили новый свежевыкрашенный самолет Ил-114Т - грузовой собрат пассажирского Ил-114. На нем фирменная окраска и символика ГАО ТАПОиЧ. Машина собрана на средства авиаобъединения и будет проходить эксплуатационные испытания в заводском летном отряде. Но прежде "небесный грузовик" будет показан на международном авиасалоне Индии в городе Бангалоре, который состоится в начале декабря 1998 года.

Подобраны экипаж и технический состав для обслуживания самолета перед демонстрационными полетами и в ходе эксплуатации. Командир корабля - заслуженный летчик-испытатель Василий Свиридов, второй пилот Андрей Григорьев, бортинженер Суннат Султанбеков, бортоператор Геннадий Сурков, штурман-лидировщик Станислав Горфинкель. Руководителем технического состава назначен заместитель начальника доводочного цеха Вячеслав Григорьев. В технический состав входят ведущий инженер летно-испытательной станции Валентин Проценко и инженер по двигателям Виктор Чернышков.

Крупнейшее авиационное предприятие Узбекистана будет самостоятельно демонстрировать свою авиационную технику в столь престижном международном авиасалоне. Кстати, здесь, в Бангалоре в 1996 году уже демонстрировался пассажирский самолет авиаобъединения, привлекший внимание авиационных компаний и специалистов. Особое внимание авиаторы и посетители авиасалона обратили на высокую надежность самолета, экономичность по топливу и были приятно удивлены: ведь Ил-114 прилетел из Ташкента на место назначения без дополнительной заправки топливом. Над Бангалором вынужден был долго кружить из-за того, что взлетная полоса оказалась занята. В ангар Ил-114 самостоятельно, без буксировки закатился задним ходом благодаря реверсивным винтам, позволяющим выполнять рулежку в аэродромных и полевых условиях.

Ил-114Т спроектирован на базе пассажирского самолета, имеет такие же высокие летные характеристики, пониженный уровень шума, экономичный расход топлива. На самолете применена новая система управления - троссовая и резервная электродистанционная. Установлена спутниковая аварийно-спасательная станция - радиобуй, а также спутниковая навигационная аппаратура, позволяющая определять местонахождение в воздухе и поддерживать устойчивую связь с наземными аэродромными и диспетчерскими службами. ЦПНК - цифровой пилотажно-навигационный комплекс - выбирает оптимальный режим работы силовой установки в зависимости от условий полета. Цветные дисплеи заменили на приборной доске многие стандартные электромеханические индикаторы. Бортовые ЭВМ обеспечивают безопасность полета.

Отличают грузовой вариант Ил-114 от пассажирского наличие большой грузовой двери, специально усиленного грузового пола со съемной напольной механизацией. На самолете выполнен весь комплекс мероприятий, обеспечивающих снижение трудоемкости погрузочно-разгрузочных работ и безопасную перевозку грузов в стандартных поддонах, контейнерах и "внавал" с общей массой перевозимой коммерческой нагрузки до 7000 кг.

На этой машине реализованы и другие эффективные конструктивные решения. Маркетинговые исследования показывают, что Ил-114Т обладает большим экспортным потенциалом в странах СНГ и других государствах, где остро стоит необходимость переоснащения парков авиакомпаний самолетами нового поколения типа Ил-114Т. По прогнозам специалистов, в последующие двадцать лет в мире ожидается удвоение объема грузовых авиаперевозок, соответственно возрастет и спрос на авиационную технику. Так что ташкентским самолетостроителям предстоит открыть емкие рынки авиационных перевозок, рекламируя свою технику на различных международных авиасалонах. "Бангалор-98" - один из них.

Ахат Кашапов.

ДЕНЬ СТРАНЫ

ДОРОГА БЕЗ ОПАСНОСТИ

В Кабинете Министров состоялось заседание Республиканской комиссии по безопасности дорожного движения.

Вел заседание заместитель премьер-министра Л.Ахметов.

Для подведения итогов работы в нынешнем году и определения задач на будущее на заседание были приглашены руководители министерств и ведомств, автотранспортных предприятий и организаций, других учреждений, призванных участвовать в обеспечении безопасности дорожного движения.

С информацией о дорожно-транспортных происшествиях, их причинах выступил заместитель министра внутренних дел Б.Парпиев. Были заслушаны доклады о деятельности по обеспечению безопасности на дорогах автопредприятиями Минэнерго, "Узавтотранса", "Ташжилинвестстроя", других организаций. Рассмотрена также работа региональных комиссий, в частности, Кашкадарьинской области, где выявлены нарушения, ведущие к авариям и несчастным случаям, деятельность автошкол республики, которая требует современного подхода в обучении молодых водителей.

На заседании отмечалось, что по результатам проведенных проверок при некоторых положительных сдвигах в работе по созданию безопасных условий дорожного движения, выявлены также существенные недостатки. Так, не соблюдаются графики технического осмотра машин, несвоевременно проводится их текущий ремонт. Недостаточно ведется разъяснительная работа среди водителей, мало внимания уделяется их профессиональной подготовке. Было подчеркнуто, что слабо налажена и профилактическая работа с населением, особенно с детьми.

Комиссия дала конкретные поручения по исправлению выявленных недостатков в ближайшие дни. Были также рассмотрены перспективные планы работ по предотвращению дорожно-транспортных происшествий.

(УзА).



КАЧЕСТВО ГАРАНТИРОВАНО



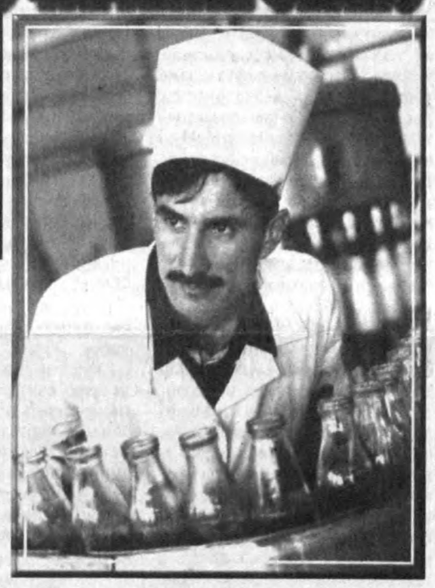

Поменяв форму собственности, акционерное общество "Карши сут" вышло на новый качественный уровень работы.

Главная ставка предприятия - на выпуск конкурентоспособных товаров. Производство начинается с потребительского спроса, считают акционеры. Причем не только по количественным критериям, но и вкусовым, питательным достоинствам продуктов, их разнообразию.

Ассортимент выпуска АО достаточно богат: сметана, каймак, сыры, творог, различной закваски кислое и пастеризованное молоко, сладкие сырки, масло - около 30 видов. Благодаря эффективному импортному оборудованию мощностью переработки до 100 тонн молока в сутки мастера АО внедряют самые новейшие технологии. Работают совладельцы предприятия творчески, с огоньком, любят применять новинки. Так, недавно по голландской технологии освоили производство сыров. Даже самые требовательные гурманы оценили новую продукцию заводчан - сыр по качеству не отличается от иностранного, а цена вдвое дешевле.

Филиалы АО расположены в Камашинском, Гузарском, Касбинском, Касанском районах, оснащены современными технологическими линиями, и потому ассортимент их производства также разнообразен и качествен.

Получаемые прибыли позволили открыть при головном каршинском предприятии цех по изготовлению мороженого. Во всех районах области построены фирменные магазины. Вкусные продукты на прилавках не залеживаются.

НА СНИМКАХ: внимательно следит за качеством выпускаемой продукции лаборант Гульноза Абдирахманова; сыр с фирменным знаком "Карши сут" мгновенно раскупается; Козим Зиедов - специалист по выпуску кисломолочной продукции.

Фото Шамурада Шарапова (УзА).

С ЧЕГО НАЧИНАЕТСЯ КАРАВАЙ

Дружные всходы получены на поливной пашне, занимающей в области 93 тысячи гектаров. Особенно радуют глаз зеленые ковры озимых в Пахтаарыкском, Пахтачийском, Джамбайском, Самаркандском районах, где растения набирают силу заметно быстрее. Помогают им в этом не только на редкость теплые осенние дни. Сказывается надлежащий уход, добросовестное отношение к труду.

- В сроки уложились зерноводы с первым поливом, одновременно с которым внесли нужное количество минеральных удобрений, - рассказывает начальник отдела семеноводства областного управления сельского и водного хозяйства Шомирза Сафаров. - Сейчас готовятся уже к второму поливу. На тех площадях, где растения отстают в росте, проведут его со стимулирующими добавками - минеральными удобрениями. В числе тех, кто "выписывает" лечебные рецепты, и наши специалисты. Их рабочее место сегодня - в хозяйствах, на пашне. Если сейчас не приложить усилия, можно немало потерять позже. Растения должны успеть сформировать корневую систему до того, как снег ляжет на поля. Пока все идет как надо.

В этом году зерновые клинья в области отведены преимущественно под местный сорт "улугбек-600" - высокоурожайный, устойчивый к болезням, он уже принес успех земледельцам в минувшую жатву. В иных семейных звеньях урожайность достигла 75-85 центнеров с гектара.

А на богаре еще стоит гул работающих тракторов. Близится к завершению посевная в Кашкадарьинском, Ургутском районах.

- Только что вернулся из Нурабадского района, - добавляет Шомирза Сафаров. - Сам убедился в том, как хорошо, на совесть подготовились к посевной в хозяйствах "Каттакурган", "Улус", "Узбекистон". Вовремя привели в порядок технику, стараются использовать ее эффективно. За одним трактором, например, следуют сразу три сеялки. Таким образом, увеличивается производительность труда, во-вторых, большая экономия горючего. А самое главное - со всеми агромероприятиями укладываются в намеченные сроки. С этого и начинается будущий каравай.

Наталья Шакирова.
Соб. корр. "Правды Востока".
Самаркандская область.

Постановление Кабинета Министров Республики Узбекистан

О переносе дня отдыха с субботы 5 декабря 1998 года на понедельник - 7 декабря

В связи с празднованием Дня Конституции Республики Узбекистан, в целях создания благоприятных условий для отдыха трудящихся и рационального использования рабочего времени Кабинет Министров **постановляет**:

перенести день отдыха с субботы 5 декабря 1998 года на понедельник - 7 декабря.

Председатель Кабинета Министров И. Каримов.

г. Ташкент.
24 ноября 1998 г.

УКАЗ ПРЕЗИДЕНТА РЕСПУБЛИКИ УЗБЕКИСТАН

О дополнительных мерах по стимулированию производства детской обуви предприятиями с иностранными инвестициями

В целях создания благоприятных условий для стимулирования увеличения производства и расширения ассортимента высококачественной детской обуви:

1. Освободить предприятия с иностранными инвестициями, специализирующиеся на производстве детской обуви, от уплаты налога на добавленную стоимость на завозимые в республику сырье, материалы и заготовки для использования в собственном производстве.

2. Контроль за реализацией настоящего Указа возложить на заместителя премьер-министра Республики Узбекистан Хамидова Б.С.

Президент Республики Узбекистан И. Каримов.

г.Ташкент.
24 ноября 1998 г.

Уроки предприимчивости

"СДЕЛАНО В БАЙСУНЕ"

В этом горном крае Сурхандарьи около двухсот частных фирм, малых предприятий работает не просто безубыточно, но и с немалой прибылью. На дехканском рынке, в фирменных магазинах, открытых многими предпринимателями, обязательно встретишь покупателей из соседних районов, а то и из других областей. Товары, предлагаемые бизнесменами, пользуются доброй славой. "Сделано в Байсуне" - это уважаемая торговая марка.

Наряд от "Лайло"

Рано Хасанова работала на шелкоткацкой фабрике. А когда кончалась смена, шла домой, чтобы заняться любимым делом. Изучая наряды, бережно хранившиеся в сундуках, Рано-апа старалась смоделировать такую одежду, в которой современность соседствовала бы со стариной.

Она сама и создавала, и шила такие наряды. Со временем заказов становилось все больше: женщинам очень нравились ее платья. Но Рано-апа, конечно же, не могла выполнить и десятой доли заказов, времени на это оставалось очень немного.

Жизнь круто изменилась, когда частное предпринимательство стало делом почетным. Хасанова стала хозяйкой одного из первых в Сурхандарье малых предприятий. Подобрала таких же, как сама, мастериц.

В МП "Лайло" сегодня работают тринадцать женщин. От заказов, как говорится, отбоя нет. Здесь шьют и свадебные наряды, и повседневную женскую одежду, и красивые халаты, детские костюмчики. И все это с использованием национальных мотивов. Люди высоко ценят это.

"Золотые руки!" - так говорят в Байсуне и о Хосият Самадовой, и о Мавлюде Джураевой, и о Сайхо Исламовой, да и о каждой мастерице. И, конечно, о самой Рано Хасановой.

...В приемной "Лайло" всегда многолюдно. Сегодня сюда пришла и тетушка Зебо с юной Гульсарой. Скоро свадьба, а значит, визит в "Лайло" обязателен.

Приглашает "Арбоб"

В этот магазин покупателей приглашает красивая призывная вывеска: "Заходите, не пожалеете!"

А торгуют здесь только тем, что производят сами. Частная фирма "Арбоб" принадлежит Салому Шарипову - человеку не только предприимчивому, но и большому умельцу. Он шьет такую обувь, что байсунцы предпочитают ее итальянской и французской.

Мужские и женские туфли, сапоги, детская обувь - все это на прилавках магазина не залеживается. Шарипов со своими помощниками, такими же мастеровитыми обувщиками, не дает прилавкам пустовать.

Но "Арбоб" - не только обувное производство. Это целый комплекс бытового обслуживания. В магазине разместились и мастерские. Опытные мастера ремонтируют часы, электроприборы, музыкальные инструменты. Есть и парикмахерская.

Все, что делают мастера "Арбоба" - Хабибулло Хасанов, Бахтияр Хамраев, брат хозяина Бахриддин и другие (здесь работают двенадцать человек), отличается высоким качеством. Обувь - сносу нет. Часы отремонтируют так, что будут показывать точное время много лет...

О качестве того, что делают байсунские бизнесмены, говорил мне председатель здешней палаты товаропроизводителей и предпринимателей Абдулло Рахимов:

- Высокое качество - это то, без чего не только об успехе, но и о самом существовании частного бизнеса речи быть не может. Мог бы привести примеры, когда люди, начинавшие свое дело, очень скоро, как говорится, вылетали в трубу, так как их продукция не пользовалась спросом. Рынок тем и примечателен, что халтура здесь не проходит.

Десять мастеров

Неподалеку от магазина "Арбоб" и магазин малого предприятия "Дуратгор". Сюда наведываются те, кто строит новое жилье.

"Дуратгор" - частное МП Равшана Мамаерова. Здесь делают мебель. Добротную, красивую. Столы, стулья, платяные и книжные шкафы, сундуки, детские кроватки - все это можно купить в магазине "Дуратгор". А если кому нужен мебельный гарнитур, тот должен зайти в офис Мамаерова, сделать заказ.

У хозяина партнерское соглашение с Байсунским лесхозом. Во время санитарных вырубок лесхозовцы снабжают Мамаерова древесиной. Тут двойной выигрыш: можно отобрать древесину, наиболее пригодную для мебели, да и цена не столь высокая. А раз так - покупатель, заказчик получают отличную мебель, которая обходится им куда как дешевле привозной. К слову, сейчас в Байсуне импортную мебель и не увидишь: люди вполне обходятся товаром от "Дуратгора".

В офис Мамаерова приходят не только затем, чтобы заказать мебель. Главу МП приглашают и как опытного дизайнера, человека с хорошим вкусом. Равшан-ака присоветует и как спланировать дом, и как расставить мебель, и как двор украсить цветами.

"Десять мастеров" - так в Байсуне говорят о дуратгоровцах. И точно, каждый - мастер, умелец. Что Шухрат Раджабов, что Бахтиер Джураев, что младший Мамаеров - Сабир, что остальные. Дело их рук по-настоящему радует.

Владимир Нейбург.
Соб. корр. "Правды Востока".
Сурхандарьинская область.

Подписка—99

"Мы любим "Правду Востока"

Говорят читатели-сурхандарьинцы

Джуманияз Кучкаров, заведующий лабораторией предприятия "Сурхандарьянефтепродукт": Я много лет подписчик и читатель "Правды Востока". Работать пришлось на разных должностях, хотя по образованию нефтяник. Не один год довелось трудиться в профсоюзных органах. Очень мне тогда помогала любимая газета: об опыте профсоюзной работы было много интересных, полезных публикаций.

И в прежние годы, и в наши дни "Правда Востока" позволяет своим читателям быть постоянно в курсе всех важнейших событий, происходящих и у нас в Узбекистане, и в других странах. Это, считаю, одно из очень важных достоинств газеты: читая ее, я имею возможность не подписываться на другие. Таким образом - экономия средств, что, по нынешним временам, далеко не пустяк.

Скажу откровенно: было время, когда "Правда Востока" несколько сдала свои позиции. Какой-то она тогда была однотонной, что ли: только о положительном, только о хорошем. Словно бы уже не стало каких-то негативных явлений, словно вдруг перевелись любители "легких" заработков, люди нечестные, недобросовестные работники. Мы, читатели, это про себя отметили, но знали: "Правда Востока" найдет себя.

К нашей радости, так и произошло. В последние два-три года мы видим: газета стала боевитой. От зоркого глаза журналистов не укрыты недостатки, не совместимые с тем хорошим, что принесла с собой независимость.

Мне хотелось бы сказать доброе слово о всех, чьи подписи я вижу под материалами в "Правде Востока". Но назову имена двух особенно высоко ценимых мною журналистов. С особым интересом читаю публикации Сергея Ежкова и Наталии Шулепиной. Яркие, интересные, нужные материалы они дают нам, своим читателям.

Я подписался на "Правду Востока" еще в начале октября. Уверен: жалеть об этом не придется.

Азамат Гаффаров, владелец частного предприятия "Хоким": Читал я "Правду Востока", признаюсь, не всегда, подписчиком не был. Но вот уже третий год выписываю и регулярно читаю. Скажу откровенно: особый интерес к газете появился у меня тогда, когда увидел там материал о себе, о своем бизнесе.

Бизнес давался мне трудно. Был у нас в Шерабадском районе недостроенный консервный завод. Задумал я выкупить незавершенку, наладить производство. Средств надо было много, согласований - не меньше. Так было нелегко, что иной раз хотелось все бросить, найти для себя что-нибудь попроще.

Но вот побывал у меня корреспондент "Правды Востока", поинтересовался моими делами, проблемами. И написал в газету обо всем этом, очень по-доброму отозвался о том, что и как я делаю. И это стало для меня хорошей поддержкой, уже и не думал о том, чтобы оставить начатое. Да и дела пошли лучше. Получил от республиканского Бизнес-фонда кредит, достроил завод, наладил производство овощных и фруктовых консервов. Когда был завершен первый сезон переработки продукции, "Правда Востока" рассказала об этом, снова поддержав меня добрым словом.

И вот теперь я каждый день читаю газету, она стала моей спутницей в жизни, в бизнесе. На страницах "Правды Востока" можно найти много интересного: и о предпринимательстве, и обо всем, что происходит вокруг. Подписался на весь год, как и сейчас, буду получать газету пять раз в неделю.

Антонина Федоровна Марченко, участница второй мировой войны: "Правда Востока" - одна из тех газет, с которыми я жила и живу с первых послевоенных лет и до дня сегодняшнего. Читала ее и тогда, когда выкроить для этого время было делом нелегким , читаю и теперь, когда по пенсионному своему положению имею его достаточно.

Проблемы газета поднимает жизненные, волнующие людей. Похвально, что не мелочится, не "утопает", так сказать, в мелочах жизни.

Какие материалы читаю прежде других? Отвечу. Как и все ветераны войны, не пропущу статью, где дается что-то об этом великом событии: будь то исторический экскурс, доброе слово о ком-то из участников войны или, скажем, рассказ о семье ветерана, той воспитательной работе, которую ведут эти уже очень немолодые люди.

С интересом всегда читаю материалы рубрики "На житейских перекрестках". Это о человеческих судьбах, о неожиданных зачастую историях, с которыми приходится встречаться людям. И, конечно, читатель не пройдет мимо такого рассказа, очерка. Хорошо, что в последнее время такие материалы уже не редкость.

Какой хотела бы дать совет любимой газете? Побольше писать о ветеранах войны, о том душевном приеме, который встретили в Узбекистане люди, изгнанные фашистами с родных мест. Сколько таких прекрасных примеров! И еще. Хотелось бы чаще видеть в газете рассказы, очерки о людях хороших, о героях нашего времени.

Равшан Ходжаниязов, владелец фирмы "ЖАМ и К": Давний читатель "Правды Востока", я стараюсь не пропустить ни одного номера.

Слов нет, газета стремится держать руку на пульсе жизни. Но мне, читателю, не всегда хватает в публикациях остроты, проникновения в суть той или иной проблемы.

Вот самый "свежий" пример. Президент страны издает Указ о проявлениях чванства, помпезности со стороны государственных служащих. Президент страны выступает в Самарканде и Навои с резкой критикой граничащих с преступлениями недостатков в работе должностных лиц. Все мы знаем об этих недостатках, промахах. Знаем и о кумовстве, и о чванливости новоявленных нуворишей, и о допускаемых подчас перекосах в подборе кадров. Но что-то я не помню, чтобы "Правда Востока" (как, впрочем, и другие наши газеты) остро выступала против носителей этих пороков. Да, теперь, после президентского указа такие материалы, конечно, будут публиковаться. А почему после, а не до?

На эту тему можно много чего сказать. Мы, читатели, вправе ждать, что наша "Правда Востока" будет идти не просто в ногу с жизнью, а хотя бы на полшага впереди.

Записал
Владимир Ефимов.
Сурхандарьинская область.

"ПРАВДА ВОСТОКА"

НАШ ИНДЕКС:
для индивидуальных подписчиков - 178
для организаций - 179

Стоимость подписки для ташкентских подписчиков

	1 месяц		6 месяцев		12 месяцев	
	п/я	адрес	а/я	адрес	п/я	адрес
для частных лиц	191	207	1146	1242	2292	2484
для организаций	514	583	3084	3498	6168	6996



ПОЛНОТА ВЛАСТИ ЗАКОНА

Какое общество мы хотим построить? Ответ очевиден, и, казалось бы, какие могут быть вопросы?

Справедливое, демократическое, гуманное гражданское и т. д. Эпитетов может быть бесконечное множество. И никто практически против них не возражает. Реже встречается определение открытого общества, главная идея которого - власть закона. Актуализация этой идеи тем не менее содержится в основных принципах реформирования нашего общества, сформулированных Президентом И. А. Каримовым. Обеспечение приоритета закона, выступающее стратегической линией государства, и есть тот реальный составной компонент правового механизма, обеспечивающего защиту гражданина, государства, общества. Именно сильное (набирающее силу правовое) государство на переходном этапе обеспечивает поэтапный, эволюционный переход к гражданскому обществу.

За истекшие семь лет проделано немало. Но о подлинной эффективности экономики пока говорить рано, обеспечить ее может только уже вставшее на ноги рыночное хозяйство. Но можно ли достигнуть эффективности только-только создаваемых рыночных механизмов в условиях переходного периода? Вопрос тоже не риторический. Да, можно, причем двумя путями: цивилизованным и жестко авторитарным, хотя и с элементами рынка. Но насколько стабильной, долгосрочной, перспективной будет обеспеченная авторитарным путем такая эффективность?! Современный опыт Индонезии заставляет серьезно задуматься над этим... Поэтому альтернативы демократии и рынку, несмотря на существующие в них недостатки, человечество еще не придумало.

Дикий рынок, основанный на натуральном обмене, вообще не нуждается в законодательстве. Законодательство востребуется по мере становления и упрочения цивилизованных рыночных отношений. Усеченный рынок не нуждается во всей палитре уголовного, гражданского законодательства, международного права... Становящаяся же открытая рыночная экономика поэтапно, но с каждым разом все более полнее востребует всю гамму законов, всю полноту власти закона. Без этого невозможно развитие ни самого открытого общества, ни открытой рыночной экономики. Генезис укрепления законодательства - генезис самого общества. Интересно, что в развитых странах мира это прослеживается от укрепления уголовного законодательства (от принципа неотвратимости наказания к принципам равноправия перед законом и презумпции невиновности) к упрочению гражданского законодательства (принцип "личной свободы и сосуществования без насилия"), международного права (принципы взаимовыгодного, равноправного сотрудничества, уважения суверенитета, невмешательства во внутренние дела и т. д.). Причем правовая система этих стран развивалась с развитием промышленности, рыночных отношений и всех предлагаемых ими альтернатив. Более чем семидесятилетняя история советского тоталитаризма не только отдалила нас от этого опыта, но и сформировала целые поколения, взращенные на праве диктата и тотального игнорирования закона. К сожалению, вопрос взаимосвязи и последствий ложной марксисткой идеологии, большевистской психологии и коммунистического "законопослушания" не нашел еще должного отражения в серьезной философской, политической и правовой литературе. А последствия действительно тотальны не только в прошлом, их последствия мы ощущаем на себе и сейчас. Низкая правовая культура, игнорирование закона, злоупотребления в эшелонах государственной власти не только рождают скепсис в отношении демократических преобразований, но и служат основанием для оживления антидемократических тенденций и настроений. Для многих молодых демократий именно это было камнем преткновения. Антилиберализм (а, следовательно, и диктатура) всегда формируется либо на отсутствии закона, либо на почве его бессилия.

Может возникнуть мнение, что заслоном злоупотребления в эшелонах государственной власти выступает усиление карательных мер, ужесточение деятельности органов и блюстителей правопорядка, контроля и т. п. Но безмерное ужесточение контроля - путь к еще большим злоупотреблениям и тоталитаризму. Единственный цивилизованный путь - построение гражданского общества, в котором приоритетными являются не вертикальные, иерархические, а прежде всего горизонтальные, межличностные отношения. Они охватывают все сферы жизни общества - будь то политика, экономика, духовность. И если основным фундаментом экономической жизни является частная собственность, а деятельность по ее реализации не только ликвидирует устаревшие распределительные отношения по принципу "кормушки", сложившуюся тотальную иерархию, то появление ее носителей стабилизирует всю социальную жизнь. Долговременное отсутствие этих факторов в условиях перехода к рыночным отношениям чревато не только кризисом управления, но и последующей дестабилизацией ситуации. Создание работающей правовой базы для этих факторов есть первое условие действенности гражданского законодательства. Как отмечал К. Поппер, "в противоположность уголовному законодательству, которое воистину необходимое зло, гражданское законодательство - великое благо. Его цель - личная свобода и сосуществование без насилия".

Открытое общество - это общество доверия и толерантности. В западных обществах доверие веками выстраивалось именно на договорных отношениях владельцев собственности. Однако эти общества ничто бы не привело к данной цели быстрее, чем формируемое с самых истоков доверие к закону, к власти закона. Это подразумевает прежде всего доверие к правовым институтам государства и к носителям государственной власти (власти закона) - государственным служащим. Допускаемые ими злоупотребления не только подрывают доверие к реализуемой политике, но и ведут к кризису управления, подрывают существующую стабильность. Причины таких злоупотреблений носят зачастую характер запущенной болезни, где радикальный путь лечения не является единственным и достаточным. Нужен целый комплекс мер - от психологических до организационно-политических, где, на наш взгляд, основным все-таки должна выступить реабилитация после болезни, не говоря о ее профилактике.

Скорейшее принятие закона о государственной службе - это первоочередной необходимый шаг. Именно это позволит на правовой основе отобрать и подготовить перспективные молодые кадры, еще не зараженные теми недугами, о которых говорилось на внеочередных сессиях Самаркандского и Навоийского областных Советов народных депутатов.

Реализовать данный закон, конечно, будет труднее, чем создать и принять. Для этого государство должно подготовить прежде всего государственных служащих совершенно новой формации. Воспитание госслужащих, принимающих идеи реформ как свои собственные, принимающих законодательство всерьез, само по себе явится фактором обновления общества. Причем этот процесс должен быть непрерывным: обучение, назначение на более высокую должность, повышение квалификации, переподготовка должны осуществляться на гласной основе. Все государственные служащие должны быть воспитаны в духе служения своему народу, интересам опирающегося на закон правосудия. И тем более им непозволительно руководствоваться истолкованными по их собственному разумению какими-то "высшими интересами", интересами государства. Для преодоления жесткой традиции беспринципной власти страха, внедренной коммунистической бюрократией, государство должно создать совершенно новую, гибкую, живую традицию служения закону.

Рустам Жумаев.
Доктор политических наук.

"ОФОРМИТЬ" ПЕРЕГОВОРНЫЕ ПУНКТЫ

на европейском уровне

Эту задачу Узбекское агентство почты и телекоммуникаций выполнит совместно с предприятиями связи

Технические условия для перемен уже созданы: сто процентов междугородных и международных переговоров исполняются с помощью цифровой техники. Введены в строй мощные современные станции связи, открыты сотни новых направлений прямого обслуживания, вступила в строй ультрасовременная и высокоскоростная магистраль на волоконно-оптическом кабеле ТАЕ-ВОЛС, соединившая китайский Шанхай с немецким Майном.

Сегодня нет проблем для абонента позвонить "по межгороду" с домашнего или сотового телефона. Но немало таких абонентов, которые охотно пользуются переговорными пунктами. И вот тут-то новейшие технологии, моментальное и качественное предоставление связи вступают в явное противоречение с обветшалыми помещениями. Программа действий, намеченная чтобы исправить этот недостаток, охватывает всю республику.

А вот первый результат: после капитального ремонта открыт переговорный пункт в здании ташкентского Центрального телеграфа. Его помещение расширено, реконструировано, установлено 12 новых кабин для переговоров по междугородному и международному телефонам, к услугам абонентов - факсы и телексы. В течение суток здесь можно вести переговоры по телефону с любым абонентом - местным, иногородним, в близком и дальнем зарубежье, послать телеграмму или сообщение по факсу, получать бесплатно информацию по вопросам электросвязи.

До двух тысяч человек может в течение суток обслужить этот современный переговорный пункт, при этом на ожидание соединения не тратится ни минуты - у операторов есть прямые каналы на любое направление. В перспективе - подключение к системе Интернет, тогда отсюда можно будет включиться в "мировую паутину" информации.

Анатолий Кудинов.



ГУЛИСТАН ХОРОШЕЕТ

Неузнаваемо изменился облик города за последние два года. Улицы города украсили многоэтажные жилые дома, высотные административные здания. На площади в 20 тыс. кв.м построено 12 многоэтажных домов, сданы в эксплуатацию 2 врачебных пункта, отделение банка Асака с автосалоном, Дом бракосочетаний, Дворец бокса, парк культуры, чайхана, гостиничный комплекс, кемпинг, плавательный бассейн, 2 школы на 640 учеников.

Особо следует отметить, что на строительство, которое велось в городе, израсходованы большие средства. Большой вклад внесли отделение банка Асака - 115 млн. сумов, трест "Дехканчилик курилиш" выделил средства на строительство кемпинга, гостиницы, трест "Гулистан курилиш", государственный концерн "Узнефтемахсулот" выделили 278 млн. сумов. Эти сооружения построены в современном стиле. Так, например, кемпинг имеет сауну, ресторан, бар, кафе, магазин, биллиардную, пункт заправки машин, мастерскую по автотехобслуживанию. Строительство в городе продолжается.

НА СНИМКАХ: новые жилые дома; современный Дом бракосочетаний; общий вид кемпинга.

Фото Бахрома Тураева (УзА).





ВЫСОКОЕ ПРИЗВАНИЕ

Есть люди, влюбленные в свою профессию, в ней они видят подлинный смысл своего существования. Такова Любовь Анатольевна Ходжаева, председатель комитета профсоюза работников науки и образования Шайхантахурского района. Указом Президента ей присвоено звание "Заслуженный работник народного образования Республики Узбекистан".

- Узнав об этом, я испытала чувство радости и благодарности, еще большей ответственности за воспитание подрастающего поколения, - говорит она.

Родители Любови Анатольевны - старший лейтенант связи Каримов и медсестра госпиталя Наташа Ершова за четыре месяца до окончания войны в освобожденной Польше официально зарегистрировали свой брак. Их дети - Люба, Тамара, Лола и Володя - ныне работают педагогами в различных школах Ташкента.

- Мать всегда говорила, что учитель - самая благородная, крайне необходимая обществу профессия, - вспоминает Ходжаева. - Она с детства привила нам любовь к педагогике.

Сама Любовь Анатольевна по образованию биолог.

Начинала она в 1972 году с работы в школе № 137 и отдала ей тринадцать лет. Уважительное отношение к своим коллегам, простота и искренность в общении с учениками, умение их понять ярко проявились в характере этого человека.

А нетерпимость ко лжи, несправедливости решила ее дальнейшую судьбу. Она стала директором 167 школы, где отношения в коллективе складывались так, что доходило до открытых конфликтов.

- Как вам это удалось?

- Я поняла, что климат в коллективе нельзя изменить каким-либо административным путем. Здесь нужен иной подход. Сразу же отказалась от вмешательства в учебную, воспитательную и даже хозяйственную деятельность, предоставив больше самостоятельности завучу, заместителю по воспитательной работе, завхозу. Всегда вежливо ставила на место тех, кто пришел с жалобой на коллегу. Но внимательно прислушивалась к тем, у кого были дельные замечания и предложения. Откровенно поговорила с теми, кто начал работать в школе со дня ее основания. Как-то собрали в школе ветеранов. На встречу были приглашены представители махалли имени Уйгуна, на территории которой расположена школа. С какой целью? Ведь это участники минувшей войны и труженики тыла, умелые мастера производства, врачи, педагоги. Словом, самые уважаемые люди. Разговор получился откровенный: что мешает, что надо делать в школе и махалле. И дело пошло на лад.

Сейчас вот уже пятый год Любовь Анатольевна возглавляет комитет профсоюза работников науки и образования Шайхантахурского района столицы.

- Профсоюзная работа, - рассуждает она, - представляет широкое поле деятельности для общения с людьми. И опыт работы в школе пригодился. В свой кабинет я практически не захожу, бываю лишь тогда, когда необходимо подписать документы, позвонить по телефону. Основное рабочее время проходит в учебных заведениях, где общаюсь не только с педагогами, но и детьми. Контакт с ними мне нужен для того, чтобы лучше знать проблемы, на решение которых следует обратить особое внимание профсоюзной организации.

Чтобы быть ближе к детям, Любовь Анатольевна работала в лагерях "Волна", "Связист", "Бахт", "Юный натуралист". Сколько же энергии и любви к своему делу у этой скромной женщины.

Учитель - это призвание прежде всего, считает Ходжаева. Можно закончить педвуз, но ничто не заменит учителю того изначального такта, который присущ истинным педагогам, любви к детям. И она умеет покорять сердца воспитанников, сама имеет десятки учеников, продолжающих ее дело.

Мирон Докторов.
Журналист.

Изучается книга Президента

В Джизакском педагогическом институте имени А. Кадыри состоялось собрание, посвященное изучению книги руководителя нашей страны "Узбекистан на пути к великому будущему". В нем приняли участие профессора и преподаватели, студенты, представители общественности.

Выступившие отметили, что в этой книге главы нашего государства глубоко проанализирована широкомасштабная созидательная работа, осуществленная за годы независимости в стране, результаты экономических реформ, определены предстоящие задачи. В этой связи было обращено особое внимание на необходимость глубокого изучения и широкой пропаганды, изложенных в произведении положений и выводов.

Юлчи Джура.
Корр. УзА.

Веление времени

В хокимияте Бухарской области состоялось заседание, посвященное дальнейшему ускорению социально-экономического развития на основе задач, выдвинутых в речи руководителя нашего государства Ислама Каримова на сессиях народных депутатов Самаркандской и Навоийской областей.

Выступившие на заседании отметили определенную работу, проведенную в последнее время в области по углублению экономических реформ. Однако существует еще много проблем в промышленности и сельском хозяйстве, в сфере торговли и здравоохранения,. развитии сельской инфраструктуры. Некоторые руководители до сих пор не смогли избавиться от иждивенческих настроений, а отдельные должностные лица зазнались и самоуспокоились. Необходимо быстрее избавляться от этих пороков. Самое главное - надо повысить требовательность к кадрам, к выполнению порученной работы.

Илхом Сафар.
Корр.УзА.

К ЗИМЕ ГОТОВЫ

В Бухарском областном объединении автовокзалов и автостанций подготовку к зимнему периоду начали еще в начале лета. Во всех автовокзалах и автостанциях проведены текущие и капитальные ремонты. Особое внимание было обращено на ремонт и ревизию отопительных систем, покраску, побелку, остекление помещений. В канун седьмой годовщины независимости на центральном автовокзале была открыта гостиница на 16 мест.

Осуществляется комплекс мероприятий по противопожарному состоянию автовокзалов, автостанций и автобусов. Все эти работы завершены к концу сентября.

За неполный год план выручки выполнен на 101 процент, она составила 30 миллионов 779 тысяч сумов. Существенную лепту в выполнение плана внесли Алишер Файзуллаев, кассир Махмуд Курбанов, посадчик Хамид Нузаров - работники Бухарского автовокзала, Шавкат Эргашев, диспетчер Хабиб Салимов, кассир Ашраф Аманов (Каганский автовокзал), другие коллективы.

Асаттилло Кудратов.

ОБСУЖДЕНЫ ВОПРОСЫ СОТРУДНИЧЕСТВА

Члены пребывающей в нашей стране делегации под руководством президента корпорации "Израильская авиационная промышленность" Моше Керета посетили Министерство обороны Республики Узбекистан. На встрече состоялся обмен мнениями по вопросам, связанным с развитием сотрудничества, а также по другим интересующим стороны вопросам.

Израильские гости также посетили государственно-акционерное общество "Ташкентское авиационное производственное объединение имени В.Чкалова", ознакомились с деятельностью предприятия. Основной темой переговоров стали вопросы взаимного сотрудничества.

Гости посетили "Узбеккосмос" - Узбекское государственное агентство по исследованию космоса, где ознакомились с техническими средствами, оборудованием и различными установками, созданными учеными нашей страны. Отмечалось, что такое техническое оборудование успешно используется в исследованиях космоса.

На встрече присутствовал Чрезвычайный и Полномочный Посол Государства Израиль в нашей стране Ноах Гал-Гендлер.

(УзА).

ПЕРВЫЕ ДОСТИЖЕНИЯ

Отличники учебы и активисты из всех ургенчских высших и средних специальных учебных заведений стали главными участниками встречи, состоявшейся в хорезмском областном совете профсоюзных объединений. Она была посвящена отмечавшемуся на этой неделе Всемирному дню студентов.

Многие из них хорошо известны как победители и призеры республиканских студенческих олимпиад, авторы интересных исследований. Лучшие были награждены почетными грамотами профсоюзов и ценными подарками.

(УзА).

ПРИМЕНЕНИЕ ЗАКОНА "О БАНКРОТСТВЕ"

Применение на практике положений Закона Республики Узбекистан "О банкротстве" в новой редакции стало темой обсуждения на семинаре, который состоялся в Высшем хозяйственном суде. В семинаре приняли участие руководители и судьи Высшего хозяйственного суда, сотрудники Комитета по делам об экономической несостоятельности предприятий, Ассоциации бухгалтеров и аудиторов республики, председатели хозяйственных судов областей и города Ташкента, судьи и другие специалисты.

Переход к новым экономическим отношениям поставил предприятия и организации республики перед необходимостью считаться с реалиями рынка, в том числе с такими, как несостоятельность и банкротство, отмечалось на семинаре. Ведь процесс банкротства и связанные с ним проблемы не ограничиваются одним только предприятием-банкротом, а сказываются отрицательно на деятельности всех его партнеров. Прежний Закон "О банкротстве", принятый в 1994 году, имел важное значение в изучении процесса банкротства в экономике и при рассмотрении дел о банкротстве в хозяйственных судах. За время его действия была создана и отработана система своевременного определения экономической несостоятельности предприятий, выработаны меры по предупреждению банкротства хозяйствующих субъектов, оздоровлению их финансового состояния, прекращению деятельности предприятий-банкротов. Вместе с тем опыт, накопленный за этот период, продиктовал необходимость совершенствования законодательства страны о банкротстве.

Закон Республики Узбекистан "О банкротстве" в новой редакции был принят на 10 сессии Олий Мажлиса и вступил в силу с первого ноября нынешнего года. Участники семинара отмечали, что поле деятельности нового закона намного шире прежнего. В нем, в частности, предусмотрен порядок банкротства физических лиц, занимающихся предпринимательской деятельностью, дехкан и фермеров, отражены и другие проблемы, связанные с банкротством.

На семинаре рассматривались различные аспекты проблемы внешнего управления, содержание и значение процесса прекращения деятельности хозяйствующих субъектов. Всесторонне были обсуждены особенности рассмотрения дел о банкротстве в хозяйственных судах и другие вопросы, связанные с применением новой редакции Закона "О банкротстве".

(УзА).

ЗА РУБЕЖ ХОДИТЬ НЕ НАДО

Ежедневно общество с ограниченной ответственностью "Фотима" при АО "Зилола" отправляет в продажу более двух тысяч различных изделий, которые дешевы и не уступают в качестве зарубежным аналогам.

Секрет популярности прост: изготовлением одежды из трикотажа занимаются самые опытные работники предприятия. Плюс ко всему мастерицы соревнуются за абсолютное лидерство, конструируя оригинальные образцы.

- Лучшие работницы получают хорошие деньги, - сказала руководитель фирмы Фотима Абдуллаева. - Благодаря внутриколлективной конкуренции у нас повысился творческий настрой, что в дальнейшем позволит привлечь к нам внимание солидных заказчиков.

Н. Инсаров.

г. Джизак.

За строкой постановления

ОБЕСПЕЧИТЬ БЕЗОПАСНОСТЬ ДВИЖЕНИЯ

Одна из актуальных тем дня - постановление Кабинета Министров Республики Узбекистан "О мерах по повышению ответственности работников Государственной автомобильной инспекции Министерства внутренних дел Республики Узбекистан". Оно опубликовано в газете "Правда Востока" 17 ноября 1998 года.

Лично я как журналист обратил внимание на то, что в постановлении правительства используется выражение "высококультурные работники". Это то, к чему должны стремиться сегодня все. Высокая культура подразумевает взаимную вежливость, взаимную уступчивость, взаимоуважение, взаимодоверие. Но не будем, как говорится, пускаться в рассуждения о высоких материях. Обратимся к мнению тех, кого непосредственно касается это постановление, у них есть свое специфически отличающееся мнение.

Автандил Фалалиев, водитель-инструктор автошколы:

- Конечно же, у нас против инспекторов ГАИ накопилось немало отрицательных эмоций. Но тем не менее я отношусь к ним с большим уважением. Постановление всколыхнуло весь водительский мир. И сразу как-то появилось много вопросов, требующих внимания. Возьму простой пример. Вот в моих руках книжка учета вождения автотранспортных средств ОСО "Ватанпарвар". И по плану учета вождения автомобиля уже на втором занятии я должен доверять человеку, ни разу не сидевшему за рулем, движение по прямой с поворотами на различных передачах. Инструкция устарела и по другим пунктам. Мы, инструкторы, подходим к работе обучения курсантов чисто индивидуально, ведь необходимо учитывать все нюансы каждого человека, знать его психологию. Наверное, все-таки теоретикам нужно больше консультироваться и доверять практикам. Другой пример - водитель автобуса, перевозящий в день до 20 тысяч пассажиров, после работы, придя к себе домой, не имеет права садиться за руль собственного автомобиля. Так как категория "Е", по которой он работает, не позволяет ему садиться за руль легкового автомобиля. Это же, мягко говоря, недоразумение в правилах - тысячи пассажиров ему доверяются, а свою семью он не может вывезти даже за ворота своего дома.

Еще один момент, касающийся непосредственно наших контактов с работниками автоинспекции. Уже сколько раз приходилось платить штрафы за нарушения курсантов, а ведь в момент, когда он за рулем, по правилам он считается водителем. То есть на нем лежит такая же ответственность. Мы лишь подстраховываем его.

Наболевших проблем много не только у рядовых сотрудников автошколы. Вот что сказал начальник школы ОСО "Ватанпарвар" города Ташкента **Ассатулла Болтабаевич Мадьяров**:

- Мы взяли за правило перед каждым новым набором группы обязательно проводить беседы с теми, кто приходит к нам учиться. Лично я сам регулярно захожу в каждую группу перед началом занятий и обстоятельно объясняю людям, что вождение автомобиля - это не игра. В последнее время известны случаи аварий по вине водителей. И часто вину сваливают на нас, именно поэтому мы сейчас ужесточаем внимание к посещаемости курсантов, дисциплине. Наши работники стараются выполнять свою работу до конца так, чтобы люди получали знания, а не просто корочки. И еще один момент. В последнее время все больше приходит на учебу женщин - прекрасная половина. И теперь работникам ГАИ, наверное, придется быть особенно вежливыми, ведь женщина уже не объект для грубости или резкостей. Конечно же, учитывая все пункты постановления, мы пересматриваем наши подходы к работе, о чем уже говорили на недавнем обсуждении этого правительственного документа в нашем коллективе.

Валентин Титов, заслуженный автотранспортник Узбекистана:

- Я уже много лет пишу на темы работы автоинспекции и автотранспорта. Для меня тема не нова. И я уже подготовил ряд материалов к печати в различных изданиях с конкретными фактами. Хочу поделиться одним наблюдением - самые частые случаи аварий происходят на перекрестках. Тому есть несколько причин. Но одна из них, на которую хотелось бы обратить особое внимание, - нарушение водителем правила остановки на светофоре.

Если вы обратили внимание, перед светофором имеется белая запретная черта, за которую водитель не имеет права переезжать до разрешительного зеленого света. Но, как правило, это стало каким-то особо распространенным нарушением - водитель уже на красный свет подгазовывает и переезжает черту, инспектор не успевает уследить, и уже аварийная ситуация. Или другая ситуация: подхожу и вижу - вдоль дороги стоят несколько автомобилей, а инспектор проверяет у них документы. Водители нервничают. Ведь можно остановить одного, проверить, затем другого...

Высказался и заместитель начальника одного из лучших районных управлений Госавтоинспекции города. Он не стал называть своей фамилии, так как на месте не оказалось начальника инспекции, соблюдал субординацию. Но тем не менее мнение свое высказал.

- Как работник ГАИ с многолетним стажем я хочу сказать, что это постановление правительства очень своевременно. И мы уже сейчас работаем над устранением многих недостатков, о чем ваша газета могла бы подготовить большую статью. Но хотелось бы обратить внимание на одну деталь, которая у нас, работников ГАИ, вызывает недоумение, а у многих водителей - недопонимание.

В постановлении ясно сказано, что остановка транспортных средств, ограничение дорожного движения работниками ГАИ в случаях, не предусмотренных в Положении, оценивать как препятствие дорожному движению и нарушение служебной дисциплины. Мы очень уважаем средства массовой информации, но в одной из телевизионных передач, огласив этот пункт, не дали пояснений. Теперь, когда работник ГАИ останавливает автомобиль, водитель выходит из машины с претензией: "Вы не имеете права меня останавливать". Не учел тот незадачливый журналист, что в постановлении упоминается о запрещении остановки после утверждения Положения, регулирующего вопросы полномочий работников ГАИ, остановки автотранспортных средств или запрещения дорожного движения. Положение еще не утверждено, его еще нет. Но я знаю только пять пунктов, по которым работник ГАИ имеет право останавливать автомобиль. Хотя бы при том же самом угоне. И это обязательно будет указано в Положении. Так неточно поданная информация создает нам такие вот проблемы - претензии со стороны водителей.

Хотелось бы подчеркнуть напоследок, что в постановлении есть и такие строчки: "...укомплектовать ряды личного состава системы ГАИ органов внутренних дел квалифицированными, преданными служебному долгу и высококультурными работниками..."

Я знаю одного человека, водителя с 26-летним стажем, который при виде автоинспекторов с регулировочным жезлом, направленным в его сторону, хватается сначала за пузырек с нитроглицерином, а затем за документы... Я знаю случаи, когда работники ГАИ, рискуя своими жизнями, останавливали бандитов, вылавливали наркодельцов. Нельзя судить однозначно и категорично. Наша общая цель - прийти к тому, чтобы на дорогах был порядок, чтобы инспектор не создавал аварийных ситуаций, а наоборот - предотвращал их, чтобы водители не ругали инспекторов на чем свет стоит, а уважали их форму и честь. Тогда стрессы на дорогах перестанут быть опасностью для людей.

Охон Шарипов.

ГРАНИ СОТРУДНИЧЕСТВА

"ПРОКТЕР энд ГЭМБЛ": АМЕРИКАНСКАЯ МЕЧТА

Каждый пятый житель планеты пользуется товарами, которые выпускает транснациональная компания "Проктер энд Гэмбл". Она ежедневно производит около четырех миллионов упаковок своих продуктов на более чем 140 заводах по всему миру.

Жили-были Уильям Проктер и Джеймс Гэмбл. Вроде бы не тужили. Один имел свечной заводик в Англии, другой занимался мыловарением в Ирландии. Долго ли, коротко, но предприимчивым и энергичным предпринимателям, видимо, стало тесно в пределах Великобритании. А может, были иные причины эмиграции в США. В XIX веке многие из Старого Света перебирались в Новый в поисках счастья и лучшей доли.

Судьба свела их в штате Огайо. Здесь протекала река Огал с чистейшей водой, мягкий климат. Идеальные условия для производства свеч и мыла. И Уильям, и Джеймс стремились к одному - выпускать лучшие товары в мире, быть самыми первыми. И они объединились. Сложили вместе свои капиталы. Основали компанию "Проктер энд Гэмбл". Было это в 1837 году.

Так обычно повествуются американские сказки про процветание и богатство. Но все сказанное - быль. Реальность.

Если при становлении компании работали менее дюжины человек, то ныне - 106 тысяч классных специалистов. "Проктер энд Гэмбл" выпускает 300 наименований потребительских товаров. Это продукция, качеству которой можно доверять, - "Ариэль", "Тайд", "Асе", "Комет", "Фэри", "Олвэйс", "Тампакс", "Бленд-а-Мед", "Принглс", "Камей", "Миф", "Сейфгард", "Макс Фактор", "Пантин", "Хэнд энд Шолдерс"... У кого в доме нет ныне этих товаров? Объем реализации превысил 36 млрд.(!) долларов США.

В чем причина столь сказочного успеха? Почему вот уже более 160 лет репутация "Проктер энд Гэмбл" является эталоном для всех мировых фирм и компаний?

- Слагаемых - множество, - говорит генеральный менеджер компании по Центральной Азии и Кавказу Ханс-Питер Хейссен. - Но главное - изначально основатели Уильям и Джеймс провозгласили декларацию цели, которой потомки неукоснительно придерживаются: "Мы стремимся производить продукцию наивысшего качества и потребительской ценности, которая способствует повышению жизненного уровня. Это значит - максимум удобств для потребителя, в какой бы он земной точке шара ни находился. Мы работаем для тех, кто нас окружает".

- Каким путем достигаются эти цели?

- Чтобы не говорить общих слов, приведу несколько примеров. Как известно, в XIX веке в Соединенных Штатах процветал "дикий рынок". Капиталы наживались зачастую нечистоплотными методами. Но Проктер и Гэмбл никогда не опускались до махинаций. Всегда честно и открыто работали с покупателями. Если производили и продавали мыло, то только лучшего качества, если свечи - то настоящие, восковые, а не из папье-маше. И сейчас этот принцип незыблем, на каком бы рынке мы ни работали - в Европе или Азии, везде наш товар только отличного качества, соответствует мировым стандартам.

- Репутация компании действительно безупречная. Но в Узбекистане вы чуть было не растеряли своих покупателей, когда для удобства потребителей свою продукцию стали маркировать на государственном языке. Многие посчитали, что под маркой "Проктер энд Гэмбл" реализуется очередная партия халтуры...

- Мы стараемся быть достойными гражданами в той стране, в которой работаем. Являемся исключительно законопослушными. Когда в 1996 году в Ташкенте было открыто региональное представительство, то первым нашим шагом стало изучение требований местного рынка, законодательства, защищающего права потребителя. Прежде чем запустить свою продукцию на новый рынок, компания заботится о том, чтобы вся информация о продукте была как можно доступнее покупателю. Мы учли все требования Закона "О защите прав потребителей". Для местных производителей установлено, что информация о товаре должна быть на государственном языке. Для продукции иностранных производителей так жестко вопрос не стоит. Хотя, например, в России, на Украине - это обязательное требование, без которого Госстандарт даже не выдает сертификат на реализацию продукции. Видимо, наша компания несколько опередила время в случае с Узбекистаном.

Конечно, проще было все оставить на английском языке. Но мы все делаем во благо покупателей, и тогда компания не считается с усилиями и затратами.

- Известно высказывание одного из лидеров "Проктер энд Гэмбл": "Если у нас отнимут заводы и все оборудование, но оставят наших специалистов, то через несколько лет мы восстановим производственные мощности, но если заберут людей, то останется лишь история компании". В чем и как выражается заботливое отношение к работникам?

- Мы ценим индивидуальность - это тоже один из главных наших принципов. За всю историю компания ни разу не нанимала менеджеров со стороны. Каждый имеет возможность стать лидером. Например, я сам начинал как рядовой сотрудник в Германии. Ныне - глава представительства в Ташкенте. Имею сто акций. У нас 90 процентов служащих - владельцы такого пакета. Кстати, если в мае одна акция стоила 83 доллара, то ныне ее цена уже 91 доллар. Котировки выше, чем, к примеру, таких фирм, как "Мерседес" или "Фольксваген".

Еще в 1919 году "Проктер энд Гэмбл" ввел официально один выходной день в неделю для своих рабочих. Беспрецедентный случай по тем временам. В нашей компании выгодно и престижно работать. Потому у нас взаимное доверие и хозяйское отношение к делу. Ценятся честность, стремление к лидерству. Это неотъемлемые принципы всей нашей деятельности.

- Постулаты эти приемлемы и в региональном представительстве в Ташкенте?

- Безусловно. На то и принципы, чтобы они соблюдались в любом месте независимо от каких-либо условий. Больше того, в Узбекистане немало квалифицированных специалистов, чем и привлекателен ваш рынок, помимо того, что имеет выгодное географическое положение на Великом шелковом пути. В республике проживает большая часть населения Центральной Азии. Создана неплохая бизнес-инфраструктура, а Ташкент и вовсе издавна слывет торговым центром региона. Наконец, узбекские авиалинии, соответствующие международным стандартам, позволяют мне как бизнесмену в считанные часы долететь до городов Кавказа - на западе и Китая, Индии, Японии - на востоке.

- А будет ли компания выставлять свои акции на фондовый рынок Узбекистана?

- В будущем намерены это сделать.

- "Проктер энд Гэмбл" на узбекской земле с 1996 года. Каковы темпы роста товарооборота?

- В прошлом году реализовано товаров на 100 млн. долларов. Но наши специалисты подсчитали, что емкость вашего рынка минимум в пять раз больше. Стремимся к полумиллиардному обороту.

- Станете ли вы налаживать свое производство? Если "да", то какова предположительно сумма инвестиций?

- Мы уже предложили один проект - строительство в Ташкенте завода по выпуску гигиенических товаров. Мощность его такова, что может покрыть спрос рынка не только Центральной Азии, но и части России и Китая. Естественно, привнесены будут современные технологии, в чем нуждается Узбекистан, созданы новые рабочие места. Товар, конечно, будет конкурентоспособным на мировом рынке.

Почему говорю с такой уверенностью? Еще один наш принцип - новаторство. Компания проводит научные исследования и разработку новых изделий и имеет 17(!) крупных исследовательских центров в разных регионах мира. Диапазон исследований широк - это разработка и пуск на поток моющих и чистящих средств, бумажных изделий и напитков, лекарственных препаратов, предметов гигиены и косметики. На начальном этапе инвестиции в Узбекистан составят свыше 100 млн. долларов США.

- Есть проблемы по реализации этого проекта?

- Как и во многих странах, сталкиваемся с проблемой бюрократии. Ждем отклика на наше предложение. Надеемся на скорый ответ и на то, что сумеем преодолеть в ближайшее время все барьеры.

Тимур Низаев.
Обозреватель "Правды Востока".

НА ПОРОГЕ КАЧЕСТВЕННЫХ ПЕРЕМЕН

В Республиканском биржевом центре состоялся семинар, посвященный развитию фондового рынка Узбекистана, участию инвестиционных посредников в инфраструктуре рынка ценных бумаг и, в частности, работе Республиканской фондовой биржи "Тошкент".

Обсуждалась проводимая фондовой биржей работа по привлечению инвестиций в экономику Узбекистана путем реализации пакетов акций, предназначенных для свободной продажи. Участники семинара отмечали недостаточные темпы развития инфраструктуры рынка. Так, например, из более 270 зарегистрированных брокерских фирм лишь часть их них занимается ускоренной реализацией акций. На недостаточном уровне находится информирование населения о проводимых переменах на рынке ценных бумаг, недостаточен и профессионализм участников. Случаются злоупотребления инвестиционными посредниками при работе с ценными бумагами.

Для решения всех этих проблем и была создана РФБ "Тошкент", призванная направлять все свои усилия на то, чтобы пакеты акций были реализованы на максимально законной основе, т.е., приобретая акции через биржу, инвестор имеет гарантии того, что сделка совершена честно и квалифицированно. Результат проведенной работы - увеличившийся в последнее время объем операций с ценными бумагами.

В сентябре в биржевой официальный список (листинг) были включены два АО: "Бухоротекс" и "Мевасабзавотбанк", вместе с этим статус официального маркет-мейкера АО "Бухоротекс" получила первая брокерская контора - БК № 4 "Брок - Вест", призванная держать котировку цен на акции данного предприятия.

Еще одно немаловажное событие в жизни биржи стало изменение ее юридического статуса. Из закрытого акционерного общества она перерегистрировалась в открытое. Сейчас идет регистрация проспекта эмиссии.

Сейчас РФБ "Тошкент" находится в постоянном контакте с многими международными инвестиционными компаниями, стараясь их привлечь на фондовый рынок республики. Как известно, приоритетными направлениями развития фондового рынка Узбекистана является формирование полноценного вторичного рынка обращения ценных бумаг, привлечения свободных денежных средств, в том числе иностранных инвестиций, через фондовый рынок, организация размещения акций узбекских эмитентов на зарубежных рынках ценных бумаг. В этом направлении Республиканская фондовая биржа "Тошкент" видит перспективу своей деятельности на ближайшие годы.

Шухрат Усманов.
Пресс-служба агентства "Консаудитинформ".

НА УРОВЕНЬ МИРОВЫХ СТАНДАРТОВ

Внедрение международных стандартов по системам управления качеством на предприятиях нашей страны - такова тема семинара, который состоялся в Узбекском государственном центре стандартизации, метрологии и сертификации (Узгосстандарт).

На семинаре отмечалось, что с обретением независимости отечественные предприятия получили широкие возможности для выхода со своей продукцией на международные рынки. Промышленная продукция и товары, производимые в Узбекистане, все чаще получают заслуженное признание, удостаиваются призов на различных международных выставках. Но чтобы сохранить позиции нашей продукции на мировом рынке, предприятиям республики необходимо постоянно совершенствовать свою работу, соблюдать высокие требования, предъявляемые сегодня в мире не только к продукции и услугам, но и ко всему производственному процессу.

Главной целью проведения семинара стало привлечение внимания руководителей министерств, ведомств и предприятий республики к проблеме повышения качества продукции, выпускаемой в нашей стране. Ведь качество продукции и услуг в современном мире рассматривается не только как залог успеха в конкурентной борьбе, но и как один из факторов благосостояния общества.

В ходе семинара его участники познакомились с опытом тех предприятий республики, на которых ведется работа по внедрению систем управления качеством в соответствии с международными стандартами. Были рассмотрены также вопросы разработки соответствующей нормативной документации и подготовки кадров в области управления качеством.

Участники семинара ознакомились с выставкой конкурентоспособной продукции, производимой предприятиями нашей страны, а также с новой литературой по стандартизации, метрологии и сертификации.

Корр. УзА.

ХАЛҚАРО ҲАЁТ МЕЖДУНАРОДНАЯ ЖИЗНЬ INTERNATIONAL LIFE

СВОБОДНЫЕ РАДИКАЛЫ, ИЛИ ПОЧЕМУ НУЖНО ЕСТЬ БОЛЬШЕ ФРУКТОВ И ОВОЩЕЙ

Существует в природе некая субстанция, которая заставляет железо ржаветь, масло становится прогорклым, а в человеческом организме повреждает молекулы ДНК, ослабляет память и ускоряет старение. Этим разрушителем является самый распространенный на Земле и в человеческом теле химический элемент - кислород. Без него человек не может жить, но вместе с тем иногда он превращается в грозную опасность для здоровья.

"Парадокс кислорода", как называют описанную ситуацию, связан со строением атома этого газа. В обычном состоянии ядро атома кислорода окружено 8 электронами, которые объединяются в пары, образуя устойчивую и не представляющую опасность молекулу. Но порой под воздействием внешних факторов у молекулы отнимается или, наоборот, ей добавляется один электрон. Тогда рождаются исключительно активные образования, получившие название свободных радикалов. В качестве же внешних факторов, превращающих кислород из друга во врага, могут выступать и сигаретный дым, и городской смог, и ультрафиолетовое излучение.

Свободные радикалы, подобно "молекулярным террористам", "рыщут" по живым клеткам организма, повергая все в хаос. Стремясь обрести нормальное количество электронов, они готовы "оторвать" недостающую частицу у любой повстречавшейся молекулы, вызывая цепную реакцию разрушений. Этот процесс, известный под названием "окислительный стресс", считается согласно газете "Дейли ньюс" ответственным за множество заболеваний - от катаракты и потери мышечной массы до рака.

По словам специалиста Висконсинского университета Ричарда Вейндрача, за день в одной клетке организма в качестве побочных продуктов протекания нормальных жизненных процессов образуется около 1 трлн. свободных радикалов. Примерно 2 процента из них, или 20 млрд., вырываются на свободу и превращаются в грозную опасность.

"Наш организм в состоянии восстановить основную часть причиняемого ущерба, - говорит Вейндрач. - Но, к сожалению, с возрастом его восстановительные способности уменьшаются, и по мере старения в нем образуется все больше свободных радикалов, а повреждения начинают накапливаться".

Клетки головного мозга сжигают огромное количество кислорода и потому "особенно уязвимы для таких повреждений", предупреждает Роберта Бринтон, занимающаяся в университете Южной Калифорнии изучением процессов старения. По ее словам, предполагается, что окислительное повреждение является одним из исходных событий, ведущих к болезни Альцгеймера.

Естественной защитой организма от "окислительного стресса" являются антиоксиданты - молекулы, которые ликвидируют свободные радикалы, восстанавливая у них нормальное число электронов. Организм фактически представляет собой поле не прекращающегося ни на минуту сражения между антиоксидантами и свободными радикалами. Но в конечном итоге агрессор обычно оказывается победителем.

Так что же делать? Организму явно надо помогать. Наиболее распространенными антиоксидантами являются содержащиеся во фруктах и овощах витамины А, С и Е, а также гормон мелатонин. Поэтому диеты, составленные даже чуть ли не поколение назад, когда стала понятна роль антиоксидантов, безусловно, приносят пользу. По мнению многих ученых, здоровая диета обеспечивает большинство людей всеми необходимыми антиоксидантами. Однако для пожилых людей они рекомендуют добавки, содержащие витамин Е. Короче говоря, как выразился один из представителей научного мира, слушайте маму и кушайте больше фруктов и овощей. Однако помните, что избыточные количества витаминов, как показал ряд экспериментов, могут принести больше вреда, чем пользы.

Еще одним способом борьбы со свободными радикалами является снижение калорийности меню. Опыты на мышах и крысах дали положительный результат и даже зафиксировали 40-процентное возрастание продолжительности жизни. Обезьяны, на которых аналогичный эксперимент проводится сейчас, также выглядят вполне здоровыми. Но вот об увеличении продолжительности их жизни пока ничего сказать нельзя. Эксперимент еще не завершен по естественным причинам.

ЗАВТРАКАЮТ ЛИ КИТАЙЦЫ ПО УТРАМ?

Более 10 процентов горожан десяти крупных китайских городов по утрам не завтракают. Опрос был проведен среди 5128 жителей Пекина, Шанхая, Гуанчжоу, Чэнду, Нанкина, Ухани, Сианя и ряда других городов специализированной китайской компанией "Горизонт".

Согласно данным среди китайцев, которые нечасто завтракают по утрам, 57,6 процента - мужчины. Среди 20 процентов, заявивших о том, что они постоянно принимают утреннюю пищу в ресторане, - превосходство также за сильным полом (два к одному).

Основным рационом завтрака горожан, отмечается в опросе, опубликованном в китайской столице, по-прежнему являются рисовая каша, яйца и лепешки. Однако, утверждают эксперты, в настоящее время в некоторых городских китайских семьях по утрам все больше стали употреблять молоко, йогурт и калорийные булочки.

Города мира



Лима. Национальный собор.



Лос-Анджелес. Мэрия.

Афганские талибы заявляют, что им удалось занять значительные территории на северо-востоке Афганистана, которые на прошлой неделе были взяты под контроль войсками Шах Масуда, верными свергнутому президенту Раббани. По неподтвержденным из независимых источников данным, потери сторон составили в общей сложности 6 человек убитыми и более 20 ранеными. В боях применяется тяжелая артиллерия.

* * *

Премьер-министр Румынии Раду Василе объявил, что его страна намерена поставлять электроэнергию Молдавии, которая на прошлой неделе потеряла половину собственных источников электричества. Украина приостановила поставки энергии Молдавии из-за отсутствия соглашения об ее оплате. Кроме того, молдавских потребителей отключили и от крупной электростанции в Приднестровье. Корреспондент Би-би-си в Бухаресте сообщает, что Кишинев попросил о долгосрочном подключении республики к энергосистеме Румынии. По мнению журналистов, это может означать переориентацию Молдавии, которая до сих пор полностью зависела от поставок электричества странами СНГ.

* * *

"Содружество Независимых Государств является на данном этапе недееспособным и не имеет будущего". Такое мнение на очередном съезде проправительственной организации Украины - Народно-демократической партии высказал премьер-министр Валерий Пустовойтенко. По его словам, все попытки украинского правительства и некоторых правительств стран СНГ инициировать работу над межгосударственной антикризисной программой в рамках СНГ не привели к положительному результату.

* * *

Представители отделений движения "Яблоко", избирательного блока "Согласие" и партии "Демократическая Россия" в Санкт-Петербурге подписали декларацию о создании гражданского антикриминального фронта, объединив тем самым свои усилия в борьбе за места в законодательном собрании города.

Подписавшие документ представители демократических сил Петербурга отметили, что, несмотря на имеющиеся различия в программах и действиях, они разделяют общие ценности: "власть закона и права человека, демократия и свобода, ответственность власти и честные выборы".

Демократы Петербурга подчеркнули, что формируют список кандидатов в депутаты Законодательного собрания, "за которых несут ответственность". Выражена готовность при формировании этого списка учитывать предложения других демократических организаций города.

* * *

Ирак возобновил критику в адрес руководителя группы инспекторов ООН Ричарда Батлера. Батлер требует предоставить ему документы, касающиеся иракской программы создания биологического и химического оружия.



Министр иностранных дел Ирака Саид аль Сахав заявил, что Багдад уже предоставил инспекторам все имеющиеся данные, и требуемые Батлером документы являются плодом его воображения. Вице-премьер правительства Ирака Тарик Азиз назвал требования Батлера провокационными и обвинил его в поиске повода для американской агрессии и в стремлении сорвать подготовку к снятию санкций ООН против Ирака.

Багдадский корреспондент Би-би-си считает, что возникшая сейчас в Ираке ситуация может перерасти в новый кризис в отношениях между Ираком и мировым сообществом.

* * *

Шесть человек погибли, сожжены десятки магазинов и жилых зданий в результате вспышки межэтнических и межрелигиозных столкновений, происшедших в индонезийской столице. Полицейские неоднократно открывали предупредительный огонь, чтобы разогнать толпы погромщиков, грабящих торговые точки и жилища в различных районах Джакарты. Однако основные стычки между яванскими мусульманами и католиками, прибывшими из города Амбон, происходили в районе Чайнатаун, где проживают этнические китайцы. В результате столкновений шесть человек убиты и 15 ранены.

* * *

Премьер-министр Ирландской Республики Берти Ахерн выразил надежду, что находящаяся под управлением Великобритании Северная Ирландия в течение ближайших двадцати лет сможет объединиться с остальной Ирландией. Берти Ахерн подчеркнул, что это станет возможным лишь с согласия протестантского большинства Северной Ирландии. Однако, по его мнению, движение к объединению будет набирать силу лишь в случае полного отказа от применения насилия в Северной Ирландии и если будет достигнута договоренность о создании совместных органов власти, предусмотренных мирными соглашениями по Северной Ирландии.

* * *

Четверо детей оказались заживо погребенными под обломками обвалившегося здания на одной из центральных улиц Рио-де-Жанейро. Десятки пожарных ведут в эти минуты спасательные работы на месте трагедии. Два ребенка, трех и пяти лет, уже извлечены из-под развалин ветхого, построенного еще в начале века дома. Оба живы. Сейчас спасатели ведут поиски двух других детей.

* * *

Председатель Государственной думы Геннадий Селезнев подаст в суд на издающуюся в Санкт-Петербурге газету "Северная столица" в связи с публикацией, обвиняющей его в смерти Галины Старовойтовой. По словам Геннадия Селезнева, юристы изучают эту статью. "Это клеветнические измышления об избирательном фонде, который якобы я создаю в Санкт-Петербурге", - сказал он. При этом Геннадий Селезнев считает, что генеральный секретарь Межпарламентской ассамблеи также подаст исковое заявление в суд, поскольку в статье "умышленно принижается эта важная международная организация как какая-то коммерческая структура, которая якобы занимается подготовкой к президентским выборам Селезнева". "Это полная клевета, которую мы просто так не оставим", - подчеркнул он.

По сообщениям газет, телеграфных агентств, вестников зарубежной информации и пресс-служб.



Искусство

"ЛЮБОВНЫЙ ВЕРТЕЖ"



В искусстве, пожалуй, нет более непредсказуемого жанра, чем водевиль, или комедия-буфф. Несмотря на кажущуюся легкость, он таит немало подводных рифов. Чуть отклонившись от курса - не смешно, а то и вовсе - грубо и пошло... И только верное профессиональное чутье, опыт и, разумеется, талант позволяют выдерживать классическую пропорцию, когда все происходящее на сцене - весело, непринужденно и назидательно. Что и произошло на премьере спектакля "Любовный вертеж", поставленного на сцене Ташкентского государственного театра музыкальной комедии (оперетты). Постановщик водевиля Л.П.Бессарабова, певица, совсем недавно выступавшая в качестве солистки этого театра, последние годы всерьез занялась режиссурой. Этому есть такие важные причины, как личная склонность, творческая хватка и отличное знание законов сцены не с режиссерского пульта, а изнутри. Может, потому поставленный ею четыре года назад "Брак по-американски" не сходит с театральной афиши по сей день, являясь одним из ключевых в репертуаре. Работая над ним, Бессарабова как бы примеривалась к новой профессии. "Примерка" состоялась настолько успешно, что посольство США в Узбекистане наградило Людмилу Петровну командировкой в Америку. И там, знакомясь с бродвейскими театрами, знаменитыми и малоизвестными, вникая в принцип работы прославленных варьете, кордебалетов, впитывая их чарующую музыкальность, ритмичность, в душе ее зрела мысль о новой постановке в своем родном Ташкенте. И как только она вернулась домой, стала вести переговоры по телефону, переписку с киевским драматургом Д.Шевцовым. Он-то и предложил использовать материал пьесы М.Старицкого "За двумя зайцами", известного в прошлом шлягера, создав своеобразный "римейк" - с теми же героями, но в обновленном варианте и переведенного на русский язык. Так появилось либретто комедии-буфф в 2-х действиях под названием "Любовный вертеж". Цитата из "Толкового словаря" В. Даля, приведенная в театральной программе, предваряет все вопросы по поводу необычного названия. "Вертежка" - лгун, обманщик. А "вертеж" - значит, легкомысленное кружение в свете. Вот и закрутилось действие, с первых реплик вводя зрителя в самый эпицентр интриги: Голохвастов, мот и лгун, так завяз в долгах, что его вот-вот должны арестовать. И один выход он видит - жениться на богатой дурнушке Проне, да вот красавица Галя, разумеется, бесприданница, очаровала его сердце... Ситуация трагикомическая, и весь спектакль выдержан в этом духе игры - чуть ироничной, с хорошими комедийными диалогами и шутками. Здесь все условно, как и принято по правилам игры. На ярко-синем фоне растут гигантские подсолнухи. Бутафорский "задник", раскрашенный под деревянные доски, рабочие сцены на глазах у зрителя передвигают, превращая то в забор, то в стены гиперболизированной хаты. В действие включены и все средства буффонады - много падают, кувыркаются, принимают неестественные позы. Но все это легко, грациозно, как и полагается в клоунаде. Яркие костюмы с вышивкой радуют глаз.

Музыка композиторов В.Ильина и В.Лукашова, использовавшая несколько напевных украинских мелодий, задает хороший темп действию, где каждый участник спектакля может раскрыть свои вокальные и танцевальные возможности. И хотя в водевиле заняты популярные исполнители, такие, как заслуженная артистка Узбекистана З.Соловей, Б.Балабанов, Н.Димова, создавшие яркие характерные образы Секлеты, Прокопа, Евдокии, рядом с ними уверенно заявили о себе молодые выпускники студии, впервые выступающие на профессиональной сцене. Режиссеру спектакля удалось добиться такой ансамблевой слитности, когда опытные исполнители - молодые и темпераментные, а дебютанты держатся с профессиональной уверенностью. Секлета, истинно гоголевский персонаж "малороссиянки", эдакой громбабы, скорой на руку, то и дело ввязывающейся в шумные потасовки, в то же время наивна и сентиментальна до такой степени, что вот-вот готова будет поверить в любовь и нежность Голохвастова. Глуп и напыщен Прокоп. И рядом с этими персонажами особенно ярки и запоминающиеся Проня и Голохвастов, с блеском воссозданные молодыми артистами. Н.Комарь - выпускница студии, созданной при театре Л.Бессарабовой. Это ее первая роль. И надо отметить ее профессиональную уверенность и смелость дебютантки. Красивая, высокая актриса не побоялась красок откровенно гротесковых, даже карикатурных. Вытянутый "уточкой" нос, сарафан с огромными цветами, в котором фигура кажется толстой и неуклюжей, да к тому же манеры провинциалки, претендующей на жеманность светской барышни.

Весь этот набор деталей делает образ Прони поистине смешным и нелепым. И рядом с ней Голохвастов - С.Артыков также выделяется своей откровенной хитростью и расчетом, простодушием и наивностью. Вот и попадает он в переделки, а в финале и вовсе терпит полное фиаско и разоблачение. Артист С.Артыков прекрасно двигается, танцует. Можно поздравить труппу театра с хорошим пополнением, а режиссера-постановщика - с премьерой. Ведь спектакль "Любовный вертеж" Л. Бессарабова вместе с коллективом решила посвятить памяти своего друга и учителя, драматурга Д.Шевцова.

И если, уходя из театра, зрители долго еще вспоминают музыку, веселые реплики персонажей и улыбки не сходят с лиц, значит, спектакль удался, с чем мы от всей души поздравляем участников водевиля "Любовный вертеж".

Валентина Кошелева.

ПОПОЛНЕНИЕ В УНИВЕРСИТЕТСКОЙ БИБЛИОТЕКЕ

В Венском международном университете прошел культурный вечер, посвященный государствам Центральной и Юго-Восточной Азии. В нем приняли участие представители федеральных министерств и ведомств Австрийской Республики, аккредитованные в стране иностранные дипломаты, а также обучающиеся в Вене студенты из четырнадцати государств регионов, которым была посвящена эта встреча. И все они узнали много нового о нашей стране.

Сотрудники узбекского посольства в Австрии сделали сообщение об истории, культуре, традициях Узбекистана, об осуществляемых здесь политических и экономических реформах. Затем был продемонстрирован документальный фильм "Центральная Азия на пути к безъядерному миру", посвященный внешнеполитическим приоритетам нашего государства и, в частности, инициативе Президента Ислама Каримова по созданию в регионе зоны, свободной от ядерного оружия.

На вечере была развернута экспозиция книг, брошюр, буклетов об Узбекистане. Особый интерес его участники проявили к книге Ислама Каримова "Узбекистан на пороге XXI века: угрозы безопасности, условия и гарантии прогресса". Несколько экземпляров этого труда на английском языке были переданы посольством нашей страны в библиотечный фонд Венского международного университета.

Принимая этот дар, президент университета доктор В.Гудхир подчеркнул, что руководитель Узбекистана является авторитетным политическим деятелем, хорошо известным в Австрии и в мире, поэтому его труд будет активно использоваться профессорами университета в преподавательской и научной работе.

ИА "Жахон".

Национальная программа подготовки кадров

"ВОСТОЧНЫЙ КОСТЮМ - ИСТОЧНИК ТВОРЧЕСТВА ДИЗАЙНЕРОВ"

Так называлась трехдневная республиканская научно-практическая конференция, прошедшая в Ташкентском институте текстильной и легкой промышленности. Она была организована совместно с Министерством высшего и среднего специального образования и Академией художеств Узбекистана. В конференции приняли участие представители вузов республики, занимающихся подготовкой специалистов для легкой промышленности, дизайнеры, работающие в этой отрасли. Приглашены были и их коллеги из Азербайджана, Казахстана, Кыргызстана и России.

Национальная программа по подготовке кадров, ставшая основой реформирования системы образования в нашей стране, требует коренного изменения подхода к обучению специалистов, сказала, открывая конференцию, ректор института, профессор Халима Алимова. Им предстоит трудиться на производстве, нацеленном на выпуск конкурентоспособной продукции. А эта вынуждает постоянно осваивать самые передовые отечественные и зарубежные технологии, использовать современное оборудование и новейшие методы работы. Поэтому студенты должны не только получить необходимые для этого знания и навыки, но и научиться в совершенстве разбираться в законах рыночной экономики.

Легкая промышленность - одна из отраслей народного хозяйства республики, развивающихся наиболее быстрыми темпами. Органичной частью ее является производство тканей, швейных изделий, продукции из кожи и меха. Для того чтобы эти товары пользовались спросом, они должны быть хорошо оформлены, выглядеть красиво, нарядно и модно. И здесь свое слово призваны сказать дизайнеры.

Восточная культура оформления одежды, национальный стиль в ее создании отличаются особой поэтичностью и тонкостью. Обращение к многовековому "дизайнерскому" опыту предков позволило модельерам Узбекистана сформировать оригинальное направление в моде, сочетающее традиции и современность. О его перспективности свидетельствует тот факт, что коллекции, созданные в последние годы, были отмечены престижными наградами на целом ряде международных показов моды. Дизайнер - профессия особая, объединяющая в себе художника и технического специалиста. Поэтому их подготовка - дело не одного дня, она требует развития не только художественного вкуса, но и умения заглянуть в завтрашний день, предугадать потребности рынка.

Именно на это и направлен процесс обучения в Ташкентском институте текстильной и легкой промышленности и других профильных вузах республики. Однако, говорилось на конференции, для того, чтобы повысить качество подготовки специалистов, необходимо активизировать научную и творческую работу студентов, шире привлекать их к участию в производстве. На конференции были выработаны по этим вопросам соответствующие рекомендации.

В рамках конференции также прошла выставка картин молодых художников Узбекистана - выпускников этого института. Большой интерес вызвал и показ коллекций одежды, созданных в профессиональных и студенческих домах моделей. Все они выполнены с использованием мотивов народного костюма и учетом современных эстетических требований.

А. Иванова.
Корр. УзА.

Стадион

ЭКЗАМЕН СДАН УСПЕШНО ВПЕРЕДИ - БАНГКОК

В преддверии XIII Азиатских игр, которые состоятся в Бангкоке в декабре нынешнего года, национальная сборная Узбекистана по футболу провела в Индии две товарищеские встречи с национальной сборной Индии.

Первая игра прошла в Дели и закончилась со счетом 0:0. Во втором матче узбекистанские футболисты одержали уверенную победу - 4:0.

Впереди у футболистов Узбекистана последний сбор перед Азиатскими играми. Полный состав национальной сборной по футболу, который станет отстаивать спортивную честь нашей страны на XIII Азиатских играх, будет определен 29 ноября.

(УзА).

ВЫСТАВКИ



Представляют ремесленники



В отеле "Ле Меридиан" открылась выставка работ народных мастеров Узбекистана. Она организована в рамках проекта Программы развития ООН "Возрождение ремесел и культурный туризм". Здесь представлены гиждуванская керамика и самаркандские сюзане, изделия из металла - различные светильники и предметы домашнего обихода, миниатюры и ткани, окрашенные в стиле батик...

По замыслу организаторов, эта экспозиция (нечто вроде демонстрационной комнаты), разместившаяся в одном из помещений отеля, будет постоянно действующей и послужит своеобразным проводником для иностранных бизнесменов и просто туристов, помогающим сориентироваться в море изделий народных мастеров страны.

Такова одна из задач проекта ПРООН, начатого год назад. Он направлен не только на поддержку народных мастеров в возрождении позабытых видов ремесел, но и на обучение их маркетингу. Возможность реализации труда ремесленников органически вписывается в структуру международного туризма. Благодаря их мастерству многие открывают для себя культурные ценности нашего края, увозя с собой на память об Узбекистане небольшую миниатюру или же керамическое блюдо.

НА СНИМКЕ: экспонаты выставки.

Ольга Лысенко.
Фото автора.

Анонс

НА ПОДИУМ - ИДЕИ МОЛОДЫХ

Нынешний осенне-зимний сезон отечественной моды открывает модельное агентство "ASIAN STYLE" проведением фестиваля моды "Осие стиль". Примечательная черта этого праздничного мероприятия - участие в нем прежде всего начинающих модельеров, студентов и учащихся специализированных вузов, колледжей, курсов. Свои последние работы к конкурсной программе представят также состоявшиеся мастера - Дмитрий Тен, Дина Сайфи, Анна Ибрагимова, к внеконкурсной - Анри (Андрей Федосеев), Светлана Якубова, Абдукарим Ашурбаев.

- Главным событием фестиваля, который состоится 5 декабря в столичном отеле "Интерконтиненталь", станет конкурс одной модели (платья, костюма, пальто и т.д.) вне зависимости от стиля одежды и ее сезонности, - рассказывает директор агентства Зульфия Хайбуллина. - Основной акцент сделан в соответствии с названием фестиваля на применении в моделях восточных деталей, будь то особенности кроя, выбор тканей, элементы национального декора в фурнитуре или вышивке. Этим требованиям, на наш взгляд, соответствовали свыше 30 моделей, отобранные к показу в ходе предварительного тура среди работ более ста конкурсантов. Еще один немаловажный критерий состоял в том, чтобы представленные модели были новыми, нигде ранее не демонстрировавшимися.

Как пояснили организаторы творческого состязания, в нем задействованы и стилисты, визажисты, парикмахеры - все те, кто причастен к созданию цельного образа нашего современника. Дабы избежать какого-либо пристрастия в оценках, в состав жюри приглашены ведущие модельеры из Бухары, Алматы и Москвы, искусствоведы столицы. Будущие юдашкины благодаря спонсорской поддержке участвуют в фестивале бесплатно (что пока еще у нас в новинку), их ожидает солидный призовой фонд по различным номинациям.

Соревновательная программа станет лишь частью большого шоу, подготовленного художественным руководителем фестиваля Рустамом Абдимавляновым. В нем выступят известные артисты отечественной эстрады, будет возможность отдохнуть и гостям, и юным конкурсантам.

Наталья Евгеньева.

Дни кино Узбекистана

с успехом прошли в городах Туркменистана - Ашгабате, Мары, Чарджоу, в Дейнауском и Бойнеузинском районах.

На торжественное открытие Дней узбекского кино в столичном киноконцертном зале "Ватан" собрались представители дипломатического корпуса, аккредитованного в Ашгабате, культурных учреждений, предприятий и вузов города. Новые работы узбекских кинематографистов представляли заместитель председателя государственной акционерной компании "Узбеккино" И.Эргашев, сценарист У.Азим и режиссер С.Назармухамедов.

В своем выступлении на церемонии открытия Дней кино Республики Узбекистан председатель Государственной киновидеокомпании Туркменистана А.Мамилиев, в частности, отметил, что восстановлению дружеских контактов деятелей искусств двух соседних республик способствуют такие визиты: и нынешний - узбекских кинематографистов, и прошлогодний в Ташкент - деятелей туркменского кино. Он выразил готовность к дальнейшему сотрудничеству и надежду, что в будущем узбекские деятели искусств будут приезжать на более длительный срок.

Народный артист Туркменистана А. Джаллыев, выступая перед зрителями, подчеркнул, что является учеником известных узбекских мастеров кино - Х. Умарова, Ш. Бурханова, Н. Рахимова.

Завершение показов новых узбекских фильмов "Севги" и "Езнинг елгиз едгори" везде сопровождалось аплодисментами. Организаторы киносмотра отмечали, что туркменский зритель соскучился по хорошим фильмам узбекских кинематографистов, которые близки им по содержанию и художественному исполнению.

ИА "Жахон".

50 ТЫСЯЧ ПОСЕТИТЕЛЕЙ

Четыре года назад в Уйчинском райцентре был открыт народный музей. Сейчас здесь насчитывается около двух тысяч экспонатов. Это прежде всего драгоценные рукописи, исторические документы, фотографии , произведения живописи, скульптуры. Имеются большие коллекции уникальных инструментов, созданные руками местных мастеров. Среди экспонатов - одежда, ювелирные украшения, предметы домашнего обихода. Есть в музее изделия из керамики и меди, оставшиеся со времен царствования Темуридов. По инициативе знатока истории района Отахона Болтабоева создан особый раздел. Он посвящен орудиям труда, которыми наши предки в старину обрабатывали каменистую почву, обмолачивали зерно и производили муку. Большинство экспонатов, возраст которых исчисляется веками, собраны местными жителями, которые ценят и берегут культурное наследие своих предков. Поклонники литературы организовали художественную выставку. Она посвящается жизни и творчеству поэта Хилваты, 140-летний юбилей которого земляки отмечают в нынешнем году.

За четыре года народный музей посетили свыше 50 тысяч человек. Примечательная особенность: почти две трети всех посетителей сегодня составляет молодежь.

Нурмухаммад Ватанияр.
Соб.корр."Правды Востока".

Уйчинский район,
Наманганская область.

● СЛУЖУ ТЕБЕ, УЗБЕКИСТАН

В АРМИИ ИМ БУДУТ РАДЫ



В технических школах Организации содействия обороне Узбекистана "Ватанпарвар" начался новый учебный год. За парты сели вчерашние школьники, а ныне - допризывники. Их здесь обучат различным современным профессиям, которые нужны и в армии, и в народном хозяйстве.

В одном из таких учебных заведений - Ташкентской объединенной технической школе - первому звонку предшествовал традиционный митинг. Курсантов тепло поздравили и напутствовали председатель Ташкентского областного совета ОСО "Ватанпарвар" полковник Б. Рассулов, заместитель начальника Ташкентского высшего общевойскового командного училища полковник К. Кугалиев, начальник отдела Мирзо-Улугбекского райотдела по делам обороны подполковник А.Потемкин, ветераны второй мировой войны.

- В основе программы нынешнего учебного года, - говорит Б. Рассулов, - лежат указы нашего Президента и решения правительства о совершенствовании патриотического воспитания населения, особенно молодежи, обучении их техническим профессиям, развитии военно-прикладных видов спорта.

В этом году наряду с совершенствованием профессиональной подготовки курсантов особое внимание уделяется изучению ими своих прав и обязанностей. В учебную программу введены специальные занятия, в ходе которых разъясняются суть и содержание закона о всеобщей воинской обязанности и воинской службе, военной доктрины Республики Узбекистан, закона об альтернативной службе и других правовых документов.

- Что является основой современной армии? - продолжает Б. Рассулов . - Это беззаветная любовь к нашей Родине, верность личного состава воинской присяге, доскональное знание своей специальности и, конечно же, крепкая воинская дисциплина. Всему этому учат в наших технических школах. Для этого созданы все условия - имеется солидная учебно-тренировочная база, классы оснащены необходимой техникой, приборами, оборудованием, учебно-методическими и наглядными пособиями. На автодроме курсанты отрабатывают технику вождения автомобилей.

- Какие специальности можно получить в технической школе? - с этим вопросом обратились к заместителю начальника школы В. Луценко.

- Мы готовим водителей-электромехаников, специалистов по кондиционерам, поддерживающим нужную температуру в кабине пилота, радиомехаников, обеспечивающих связь земли с бортом самолета, радистов широкого профиля и других, - говорит он. - Занятия ведут классные специалисты, имеющие глубокие теоретические знания и богатый практический опыт.

Существенно то, что в школе допризывники учатся бесплатно. Кроме этого, ежемесячно им выплачивается стипендия. По окончании учебы они сдают экзамены и получают водительские права категории "ВС". Платная же учеба обошлась бы им не менее 35 тысяч сумов.

Важное значение в школе придается физическому воспитанию. Со спортом у нас дружат все. Самой массовой является секция курсантского многоборья, в программу которой входят стрельба из пневматического оружия, подтягивание на перекладине, владение техническими нормативами вождения автомобилей, кросс и другие элементы. Есть в школе спортзал, стрелковый тир.

Таким образом, наши курсанты получают специальности, которые будут нужны не только во время службы, но и пригодятся им и на "гражданке". Кроме этого, здесь они обретают хорошую физическую закалку.

Большинство наших бывших курсантов или служат в армии, или уже отслужили. Приходят письма от командиров частей, где отмечается хорошая подготовка наших выпускников. Да и сами ребята, приехав на побывку, рассказывают, как знания и навыки, полученные у нас, помогают в армии. Есть и такие, что пришли к нам на работу. А это значит, что здесь им не только привили любовь к технике, но сумели помочь сделать верный жизненный выбор.

Рафаэль Абдуллаев.

НА СНИМКЕ: ветеран войны Хантбай Худайбердиев, проработавший в школе не один десяток лет, с курсантами Р. Маюнусовым, И. Нечаевым, Ш. Мухамедовым и А. Азизовым.

Фото В. Кириллова.

ПРОГНОЗ ПОГОДЫ НА 25-28 НОЯБРЯ

По сообщению Главгидрометa, в Каракалпакстане и Хорезмской области ожидается переменная облачность, без осадков, лишь 27 ноября в отдельных районах осадки (дождь, снег). Колебание температуры ночью от 7-12 мороза до 0-5 мороза, днем - от 0-5 тепла до 4-9 тепла.

В Бухарской и Навоийской областях переменная облачность, 25-26 ноября без осадков, 27-28 ноября в отдельных районах осадки (дождь, снег). Температура 25 ноября ночью 1-6 мороза, днем - 7-12 тепла, на севере Навоийской области ночью 5-10 мороза, днем - 0-5 тепла. 26-28 ноября ночью повышение до 0-5 тепла, днем 26-27 ноября - 11-16 тепла, 28 ноября - 4-9 тепла.

В Самаркандской, Джизакской, Сырдарьинской и Ташкентской областях переменная облачность, 25-27 ноября - без осадков, 28 ноября в отдельных районах дождь. Температура 25 ноября ночью -2-7 мороза, днем - 7-12 тепла. 26-28 ноября ночью повышение до 1-6 тепла, днем 26-27 ноября - 12-17 тепла, 28 ноября - 5-10 тепла.

В Кашкадарьинской и Сурхандарьинской областях переменная облачность, 25-27 ноября без осадков, 28 ноября в отдельных районах возможен дождь. Температура 25 ноября ночью - 2 мороза -3 тепла, днем - 9-14 тепла. 26-28 ноября ночью повышение до 3-8 тепла, днем 26-27 ноября 14-19 тепла, 28 ноября - 8-13 тепла.

В областях Ферганской долины переменная облачность, 25-27 ноября без осадков, 28 ноября в отдельных районах возможен дождь. Температура 25 ноября ночью - 1-6 мороза, днем - 6-11 тепла. 26-28 ноября ночью повышение до 0-5 тепла, днем 26-27 ноября 10-15 тепла, 28 ноября - 6-11 тепла.

(УзА).

Прием рекламы в "ПВ"
с 9.00 до 18.00,
кроме субботы и воскресенья. Комн. 429 и 439.

ЧФ "Армон-Дост" Юнусабадского р-на **ЛИКВИДИРУЕТСЯ**. Все претензии принимаются в течение 2 месяцев после опубликования объявления по адресу: г. Ташкент, ул. Амира Темура, 62.

Утерянные разрешение, эскизы печати и углового штампа центра "Болалар орзуси", зарегистрированного в Шайхантахурском р-не, считать **НЕДЕЙСТВИТЕЛЬНЫМИ**.

Коллектив Алмалыкского горно-металлургического комбината глубоко скорбит по поводу кончины бывшего руководителя комбината
РАМАЗАНОВА
Мнайдара Рамазановича
и выражает соболезнование родным и близким.

Следующий номер "ПВ" выйдет 27 ноября.

Коллектив Комитета по демонополизации и развитию конкуренции при Министерстве финансов Республики Узбекистан выражает соболезнование начальнику управления С. М. Дусматову в связи с кончиной отца
Мусурмон-ота.

Правление и коллектив АО "Акмал Икром Савдо" выражают искренние и глубокие соболезнования председателю акционерной компании З. О. Файзиеву по поводу смерти матери
ЗАКИРОВОЙ
Туганой-ая.

ПРАВДА ВОСТОКА
Индекс: 64572
Рег. № 3

Главный редактор А. Т. Пукемов
Редакционная коллегия: И. Абдукаримов, В. Дегтярев (отв. секретарь), С. Зинин, Л. Кабиров, П. Ким, Г. Лю (зам. главного редактора), С. Мансуров-Ковригенко, Ф. Муминов, Ю. Хамдамов, Б. Хасанов (зам. главного редактора), Р. Шагулямов.

НАШ АДРЕС:
700000, Ташкент, ГСП, ул. Матбуотчилар, 32.
Телефон отдела писем: 133-15-20.

Редакция рукописей не рецензирует и не возвращает. Мнения авторов публикуемых материалов могут не отражать позиции редакции.

РЕКЛАМА, ОБЪЯВЛЕНИЯ:
Отдел рекламы "Правды Востока". Теп.: 133-70-98, 136-57-12, комн. 439, тел./факс (371)133-70-98.
Агентство "Правды Востока - ЭКО". Тел.: 133-58-90, 132-00-20, комн. 429, факс (371) 133-58-90.

Выходит 5 раз в неделю.
Способ печати - офсетный, формат А-2, объем 2 п.л.
Время подписания в печать по графику 21.00.
Время подписи 20.55

Типография издательско-полиграфического концерна "Шарк". Адрес предприятия: ул. Буюк Турон, 41.
Заказ Г-0485

● ЮБИЛЕЙ

Композитор древней игры

Главный инженер Ферганского госуниверситета Борис Гарифович Абдуллин - наш постоянный автор рубрики "Шахматные вечера". Его композиции публикуем два десятка лет. Он сочинил свыше ста шахматных задач. Подавляющее большинство из них - близнецы, которые пользуются особой популярностью любителей шахматной композиции. Остроумные абдуллинские задачи обусловливают читателей непременно обладать... чувством юмора.

Ташкентец Адиб Абдуллаев написал в редакцию: "Всегда с интересом жду публикаций задач проблемиста Б. Абдуллина. Достойны восхищения его задачи-близнецы, где он разносторонне исследует возможность активизации шахматных фигур. Так, в одиннадцати задачах-близнецах, составленных им, что само по себе является редчайшим феноменом в мировой практике композиции, он раскрывает глубинные механизмы шахматной борьбы, ее сокровенные таинства и бесконечное богатство".

Редакция сердечно поздравляет своего постоянного автора - человека неординарной судьбы, заслуженного автотранспортника страны и отличника образования Абдуллина Бориса Гарифовича с семидесятилетием и желает новых творческих удач!

Публикуем очередную задачу Абдуллина.



Мат в три хода.

Улугбек Эльбеков.
Кандидат в мастера спорта, ведущий рубрики "Шахматные вечера".

ТАШКЕНТСКАЯ АВТОМОБИЛЬНАЯ ФЕДЕРАЦИЯ,
зарегистрированная 12 ноября 1998 года (рег. №101),
сообщает:
28 ноября в 11.00
в конференц-зале ТАДИ
состоится 2-й съезд федерации
ПОВЕСТКА ДНЯ:
- **Внесение изменений и дополнений в устав**
- **Выборы состава руководителей по департаментам федерации**
- **Разное**

КРОССВОРД
"КИНО УЗБЕКИСТАНА"

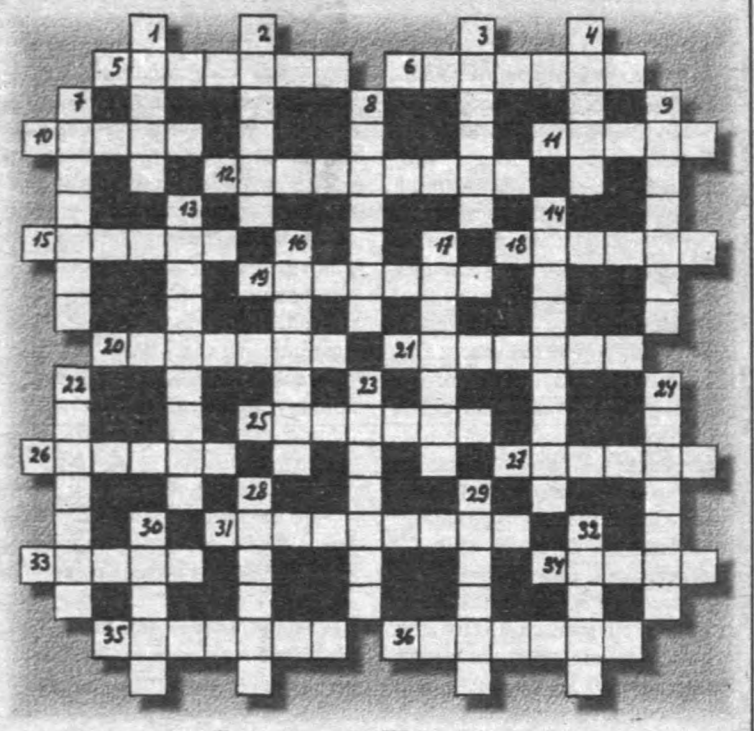

Составил А. Шестеров.

ПО ГОРИЗОНТАЛИ: 5. Первая узбекская киноорганизация, основанная в 1924 году. 6. Документальный фильм М. Каюмова "... страна моя". 10. Режиссер фильма "Морской ястреб". 11. Фильм - ... Л. Файзиева "Легенда старой крепости". 12. Выдающаяся русская актриса, работавшая на Ташкентской киностудии с конца 1941 года. 15. Киноактер, снимавшийся в фильмах "Два бойца" и "Его зовут Сухе-Батор". 18. Фильм А. Хачатурова "... Фархада". 19. Спортсмен Узбекистана, сыгравший самого себя в фильме "На ринг вызывается". 20. Режиссер фильма "Ташкент - город хлебный". 21. Персонаж, сыгранный М. Якубовой в фильме "Бай и батрак". 25. Режиссер фильма "Вторая жена" (1927 г.). 26. Архитектор кинотеатра имени Гафура Гуляма. 27. Персонаж, сыгранный Г. Джамиловой в фильме "Четыре времени года". 31. Актриса, сыгравшая роль студентки Дильбар в фильме "Когда цветут розы". 33. Персонаж фильма "Влюбленные", сыгранный Р. Нахапетовым. 34. Индийский писатель, по произведению ("Крушение") которого снят фильм "Дочь Ганга" (1961 г.). 35. Фильм режиссера Г. Шермухамедова "... тревог". 36. Фильм для детей режиссера Д. Салимова.

ПО ВЕРТИКАЛИ: 1. Город, где в 1970 году был открыт филиал студии научно-популярных и документальных фильмов Узбекистана. 2. Персонаж фильма "Поклонник" (1973 г.). 3. Автор сценария фильма "Сыновья идут дальше". 4. Первый широкоэкранный кинотеатр в Ташкенте. 7. Автор сценария фильма "Солнце счастья" (1926 г.). 8. Фильм режиссера У. Назарова "Парень и ..." (1966 г.). 9. Страна, фильм которой "Встречи одинокого человека" в 1974 году получил приз журнала "Шарк юлдузи". 13. Фильм Ю. Агзамова (1956 г.). 14. Улица в Сергелях, на которой расположен кинотеатр имени Хуршида. 16. Персонаж фильма "Ты - песня моя", сыгранный А. Юнусовой. 17. Киноактер, сыгравший в фильмах К. Ярматова "Всадники революции" и "Гибель черного консула". 22. Архитектор кинотеатра имени 50-летия Ташсовета по улице Катартал. 23. Автор сценария фильма А. Хачатурова "Под палящим солнцем". 24. Режиссер и автор текста документального фильма "Люди голубого огня". 28. Один из первых звуковых художественных фильмов. 29. Автор сценария первого звукого фильма "Клятва". 30. Персонаж фильма "Поклонник (1973 г.), сыгранный Д. Камбаровой. 32. Первый звуковой киноочерк (1933 г.) "... Кызылкума".

ОТВЕТЫ НА КРОССВОРД, опубликованный 12 ноября

По горизонтали: 1. Капсид. 4. Кара. 6. Аркада. 9. Алюминирование. 11. Аид. 12. Сет. 13. Дебальцево. 16. Авизо. 17. Биешу. 18. Капрал. 20. Плато. 21. Алтын. 23. Лента. 24. Лимон. 25. Плеве. 26. Оазис. 27. Семпер. 28. Месхи. 29. Театр. 31. Епитрахиль. 36. Гов. 37. Исс. 38. Оплодотворение. 41. Теорба. 42. Альт. 43. Азалея.

По вертикали: 1. Кабала. 2. Сал. 3. Домье. 4. Конка. 5. Адонц. 6. Ажаев. 7. Кюи. 8. Алатау. 9. Адмиралтейство. 10. Естествознание. 13. Дополнение. 14. Лапта. 15. Облачность. 18. Канзас. 19. Лармор. 20. Папп. 22. Наос. 24. Лепта. 28. Магнат. 30. Россия. 32. Проба. 33. Тропа. 34. Хвост. 35. Липа. 39. Пир. 40. Ива.

ИТОГИ ЧИТАТЕЛЬСКОГО КОНКУРСА ПО КРОССВОРДУ, опубликованному 22 октября

Н. Лавина, М. Мадалиева и Л. Чернякова по 44; А. Колесников - 42; А. Камаров и Н. Куламетов по 41; А. Аюбов и В. Медведев по 39.

Веселый уголок



Рис. Александра Маркелова.

Ершистое дитя фольклора

СМОТРИТЕ, КАК РАБОТАЮТ ДРУГИЕ

Петух прикатил в курятник страусиное яйцо:

- Я не хочу вас критиковать, милые дамы, но посмотрите, как работают другие!

* * *

Жена рассказывает мужу:

- Вчера чета Нечипоренко возвращалась домой. И когда они вошли в подъезд, на него упал кусок кирпича. Она же шла позади, и ей ничего.

- Так ему и надо. Будет теперь помнить, что жену надо всегда пропускать вперед себя.

* * *

Пьяница возвращается домой. Упал в лужу. К нему подбегает собака и начинает облизывать его.

- И не просите, и не целуйте - за стол больше не сяду.

* * *

Идеальный муж по-одесски: слепой, глухонемой, капитан дальнего плавания.

* * *

В 9-м классе идет урок биологии. Учительница объясняет строение обезьяны. Вовочка балуется и не слушает объяснения учительницы. Она его успокаивает и говорит:

- Вовочка, смотри внимательно на меня, а то ты не будешь иметь никакого представления об обезьяне.

* * *

Поймали чукчи верблюда. Смотрят, дивятся, что за зверь, не понимают. Решили отвести его к шаману.

Шаман сидит в чуме, чай пьет. Чукчи оставили животное снаружи, забрались в чум, шаман ведет следствие:

- Зверь, что вы поймали, ягель ест?

- Не ест, однако.

- Не олень, значит. А рыбу ест?

- Не ест, однако.

- Значит, не нерпа. Однако, надо посмотреть.

Вышел шаман из чума, увидел верблюда, обрадовался:

- Так это же "Кэмел", его курить можно!

ЧТО НАПИСАНО ПЕРОМ

Каламбуры поневоле

Создана группа спонсоров.

* * *

Женское плодородие.

* * *

Санируемые хозяйства.

* * *

На рынок продвигается принципиально новая конструкция системы очистки буровых растворов.

* * *

В этой семье за семейным дастарханом собираются 23 человека: отец, мать, братья, сестры и многочисленные внуки.

* * *

Непринужденные беседы отца не пропали даром...

* * *

Изобилие базара.

* * *

Сооружение очаровало!

* * *

Он пришел в мир знаний через латинский язык.

* * *

Взаимозаменяемость стала в бригаде нормой жизни.

* * *

Он нашел свое призвание на редукторном участке.

* * *

Вагонная модель дороги.

* * *

Сердце - это политика всего организма.

Каламбуры-ляпы обнаружил в печатных изданиях
Станислав Алтунянц.



"ПВ" ОСТАВАЙТЕСЬ С НАМИ!

ПОДПИСКА-99

Заставила задуматься? Взволновала?

В каждом номере "Правды Востока" вы найдете материал для себя.

"ПРАВДА ВОСТОКА"

НАШ ИНДЕКС:
для индивидуальных подписчиков - 178
для организаций - 179

Стоимость подписки для ташкентских подписчиков

	1 месяц		6 месяцев		12 месяцев	
	п/я	адрес	п/я	адрес	п/я	адрес
для частных лиц	191	207	1146	1242	2292	2484
для организаций	514	583	3084	3498	6168	6996

Время подписания в печать по графику 21.00. Время подписи 20.50 Заказ Г-0485 1 2 3 4 5 6