СОЦИАЛЬНО-ЭКОНОМИЧЕСКАЯ И ОБЩЕСТВЕННО-ПОЛИТИЧЕСКАЯ ГАЗЕТА РЕСПУБЛИКИ УЗБЕКИСТАН

# ПРАВДА ВОСТОКА

1 декабря 1998 года вторник

№ 233 (23920)

Цена свободная

ОСНОВАНА 2 АПРЕЛЯ 1917 ГОДА

УЧРЕДИТЕЛЬ – КАБИНЕТ МИНИСТРОВ РЕСПУБЛИКИ УЗБЕКИСТАН

*УЗБЕКИСТАН – КЫРГЫЗСТАН:*

## ДЕЛОВОЕ СОТРУДНИЧЕСТВО РАСШИРЯЕТСЯ

Президент Кыргызстана Аскар Акаев 30 ноября побывал с рабочим визитом в Узбекистане.

Как предусматривалось в программе визита, в резиденции Дурмень сначала состоялась беседа один на один между Президентом Узбекистана Исламом Каримовым и Президентом Кыргызстана Аскаром Акаевым. В ходе беседы обсуждались вопросы, связанные с региональной безопасностью, повышением объема товарооборота, сотрудничеством в области коммуникаций, гидроэнергетики, с поставками газа из Узбекистана в Кыргызстан.

В то время, когда проходила беседа между президентами, в зале заседаний резиденции состоялась встреча представителей официальных делегаций двух стран. В ходе ее был подписан протокол об обмене ратификационными грамотами договоров о сотрудничестве между Узбекистаном и Кыргызстаном в военной области, о правовой помощи и правовых отношениях по гражданским, семейным и уголовным делам между двумя государствами.

Президент Узбекистана Ислам Каримов и Президент Кыргызстана Аскар Акаев подписали протокол об обмене ратификационными грамотами Договора о вечной дружбе.

Затем президенты встретились с представителями средств массовой информации.

- Одним из основных вопросов, который мы обсуждали во время нашей сегодняшней беседы, был вопрос, связанный с бесперебойной подачей узбекистанского газа в Кыргызстан, его ценами и взаиморасчетами, - сказал Ислам Каримов. - В настоящее время мы поставляем в Кыргызстан почти один миллиард кубометров газа в год. А расчеты за газ основываются на принципе пятьдесят на пятьдесят. То есть пятьдесят процентов покрываются валютой, а остальное - продукцией. Президент Аскар Акаев предложил увеличить объем поставляемого Кыргызстану газа, а расчеты за него осуществлять не по принципу пятьдесят на пятьдесят, а тридцать на семьдесят. Я думаю, что соответствующие организации двух государств, всесторонне изучив этот вопрос, примут решение, приемлемое для обеих сторон.

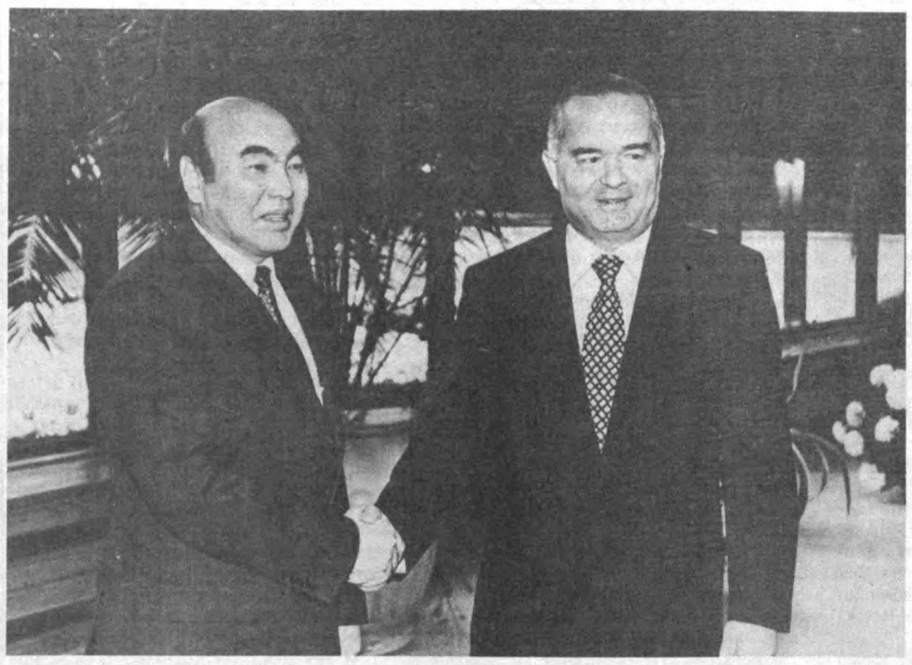

Ислам Каримов особо остановился на сотрудничестве между Узбекистаном и Кыргызстаном в области коммуникаций. Он подчеркнул, что дорога Андижан - Ош - Иркештам - Кашгар имеет важное стратегическое значение для обоих государств. И действительно, эта автотрасса, на первый взгляд, не такая уж длинная, является частью огромного пути, связывающего Шанхай с Парижем. Именно эта причина придает такое важное значение дороге Андижан - Кашгар. Вместе с тем у этого направления есть два варианта: автомобильная и железная дороги. В современных условиях оптимальным из них является автомобильная дорога. Ее строительство не требует столь больших средств, как прокладка железной дороги. Ислам Каримов сообщил, что во время беседы между президентами один на один шла речь о строительстве этой части дороги, пролегающей по территории Кыргызстана, и достигнута договоренность о том, что Узбекистан явится генеральным подрядчиком этой стройки. Финансирование также придется на долю Узбекистана. Взаиморасчеты и здесь будут опираться на принцип пятьдесят на пятьдесят. То есть Кыргызстан на льготных условиях в течение семи лет будет выплачивать Узбекистану пятьдесят процентов средств, затраченных на строительство дороги. Договорились, что ввиду того, что эту дорогу будут эксплуатировать автомобили Узбекистана, оставшаяся часть затрат не будет оплачиваться.

На пресс-конференции также говорилось об оказании помощи Кыргызстану в использовании гидроресурсов, в частности, в развитии гидроэнергетики этой страны. В Кыргызстане есть много водных источников. Если наладить их эффективное использование, то страна может получать большие доходы от экспорта электроэнергии. Однако внимания этой отрасли в Кыргызстане уделяется мало. Ислам Каримов сказал, что они договорились о разработке и реализации конкретных проектов в этом направлении, и от этого выиграют обе стороны.

Президент Кыргызстана Аскар Акаев дал высокую оценку мнениям и предложениям Ислама Каримова о развитии экономического сотрудничества между двумя странами, а также о выводе экономики Кыргызстана из трудного положения.

- Прежде всего следует сказать о том, - отметил Аскар Акаев, - что Ислам Каримов всегда относился к народу Кыргызстана с особым уважением и вниманием. Он всегда в трудные моменты протягивал руку помощи президенту и народу соседней страны как сердечный друг.

Конечно, регулярная поставка узбекистанского газа в Кыргызстан для нас очень важна. Учитывая трудности, переживаемые экономикой Кыргызстана, я высказал Исламу Каримову свои предложения относительно цен и расчетов за газ. Я доволен тем, что руководитель Узбекистана отнесся к ним с особым вниманием.

Не остались вне поля зрения участников пресс-конференции и события, происшедшие в последнее время в Таджикистане. Ислам Каримов с горечью отметил, что в этом отношении распространяются всевозможные домыслы.

- Вот уже семь лет, как народ Таджикистана страдает от гражданской войны, - сказал Президент Ислам Каримов. - Можно сказать, что в стране идет клановая борьба за власть. Эта борьба среди узких кругов и кланов иной раз выливается в вооруженные столкновения.

Я и раньше говорил об этом. И сегодня еще раз повторяю: мы одобряем и поддерживаем подписанное в Москве соглашение о мирном процессе в Таджикистане. Сложную обстановку в Таджикистане можно разрешить только путем мирных переговоров. Альтернативы этому нет.

Ислам Каримов привел убедительные доказательства абсолютной необоснованности клеветнических высказываний относительно того, что в событиях, произошедших в Ленинабадской области, есть "след Узбекистана". Даже с логической точки зрения ни одна страна не бывает заинтересованной в том, чтобы у нее "под боком", в соседнем государстве возникла опасная обстановка. Простой пример, во время ленинабадских событий остановились узбекистанские поезда, проезжающие по этой территории, что очевидно противоречило интересам Узбекистана. Разве мы стали бы заведомо наносить вред самим себе.

По правде говоря, чем возводить на Узбекистан напраслину, было бы справедливо вспомнить государство, оказавшее самую большую помощь и содействие в установлении мира в Таджикистане. Узбекистан оказал немало гуманитарной помощи Таджикистану, был инициатором и организатором начала переговоров Президента Имомали Рахмонова и лидера таджикской оппозиции Абдулло Нури. Когда возникла сложная ситуация, Узбекистан оказал помощь правительственным войскам Таджикистана в нанесении повстанцам удара с тыла, обеспечив переход военных подразделений с юга страны на север через узбекскую территорию.

На сегодняшний день в Таджикистане проживает более 1 миллиона 300 тысяч узбеков, а это значит - 25 процентов всего населения. А если подсчитать смешанные семьи, то эта цифра еще более увеличится. В сущности, как особо отметил Президент Ислам Каримов, это единый народ, говорящий на двух языках. И это еще раз доказывает, как безосновательны домыслы о том, что в событиях, происшедших в Таджикистане, есть "след Узбекистана".

Президент Кыргызстана Аскар Акаев полностью поддержал заявление Ислама Каримова по событиям в Таджикистане. В частности, Аскар Акаев отметил, что не верит высказываниям со стороны Президента Таджикистана в адрес Узбекистана.

Президенты также ответили на вопросы, интересующие журналистов.

Ислам Каримов сообщил журналистам о том, что он принял приглашение Аскара Акаева посетить Кыргызстан и о том, что в Кыргызстане будут проведены дни культуры Узбекистана.

На этом завершился рабочий визит Президента Кыргызстана Аскара Акаева в Узбекистан. В тот же день он отбыл из Ташкента на родину.

**Анвар Бабаев.**
**Фархад Арзиев.**
**Специальные корреспонденты УзА.**

**Фото А. Тураева и Р. Джуманиязова (УзА).**

*Навстречу дате*

## ПОДГОТОВКА К ПРАЗДНИКУ

За время, минувшее со дня принятия Конституции Республики Узбекистан, в политической, экномической и общественной жизни нашей страны произошли большие изменения. Была создана прочная правовая основа строительства справедливого демократического общества. Наш народ получил полную возможность для бережного сохранения и изучения национальных ценностей, традиций и обычаев, культурного наследия, передачи их грядущим поколениям.

В Кабинете Министров состоялось заседание организационного комитета по проведению 8 декабря Дня Конституции Республики Узбекистан. В нем приняли участие руководители соответствующих министерств и ведомств.

Вел заседание заместитель премьер-министра Республики Узбекистан, председатель оргкомитета Хамидулла Караматов.

На заседании рассматривался ход подготовки к всенародному празднику, проведения во Дворце "Туркистон" торжественного собрания и концерта, посвященных Дню Конституции. С информацией по повестке дня выступили руководитель Республиканской дирекции по проведению праздничных и юбилейных торжеств Болтабай Шадиев, заместитель хокима города Ташкента Эркин Эрназаров, министр по делам культуры Хайрулла Джураев.

День Конституции будет широко отмечаться во всех городах нашей страны. На местах намечено организовать концерты мастеров искусств и художественной самодеятельности. Руководителям соответствующих организаций и учреждений были даны конкретные задания по проведению праздничных торжеств.

В заседании принял участие государственный советник Президента Республики Узбекистан Нарзулла Джураев.

**(УзА).**

*УКАЗ*
*ПРЕЗИДЕНТА РЕСПУБЛИКИ УЗБЕКИСТАН*

**О назначении Г.К. Мухамедова министром коммунального обслуживания Республики Узбекистан.**

Назначить Гофурджона Каримовича Мухамедова министром коммунального обслуживания Республики Узбекистан.

**Президент Республики Узбекистан**
**И. Каримов**

г. Ташкент,
30 ноября 1998 года.

*УКАЗ*
*ПРЕЗИДЕНТА РЕСПУБЛИКИ УЗБЕКИСТАН*

**Об освобождении В.К.Михайлова от обязанностей министра коммунального обслуживания Республики Узбекистан.**

Освободить Виктора Константиновича Михайлова от обязанностей министра коммунального обслуживания Республики Узбекистан в связи с переходом на другую работу.

**Президент Республики Узбекистан**
**И. Каримов**

г. Ташкент,
30 ноября 1998 года.

## ВСТРЕЧА В ТАМОЖЕННОМ КОМИТЕТЕ

В Государственном таможенном комитете Узбекистана состоялась встреча руководителей и сотрудников таможенной службы республики с Чрезвычайным и Полномочным Послом Соединенного Королевства Великобритании и Северной Ирландии в Узбекистане Барбарой Логан Хей.

На встрече председатель Государственного таможенного комитета У. Камилов проинформировал гостью о пути, который прошла национальная таможенная служба за годы независимого развития страны. За это время служба внесла большой вклад в укрепление экономики Узбекистана, развитие внешнеэкономической деятельности и привлечение иностранных инвестиций.

Участники встречи отметили успешное развитие торгово-экономических отношений между нашими странами. В этой связи важным направлением является и развитие сотрудничества между таможенными службами двух государств не только в рамках международных организаций, но и напрямую. Между таможенными органами наших стран подписан меморандум о взаимопонимании по обоюдному административному содействию в области таможенного дела. При содействии коллег из Англии были проведены учебные семинары для таможенников республики. Идет постоянный обмен информацией по различным направлениям таможенного дела. Вместе с тем имеются большие возможности для расширения сотрудничества.

Одним из приоритетных направлений работы Государственного таможенного комитета республики является борьба с контрабандой наркотических веществ. Работники таможенной службы находят необходимую поддержку со стороны руководства нашей страны, которое уделяет большое внимание контролю за наркотическими средствами. Однако для того, чтобы поставить прочный заслон наркобизнесу, необходимо объединение усилий. И руководство таможенной службы республики видит большие перспективы в объединении усилий с английскими коллегами, в изучении и обмене опытом по различным аспектам борьбы с наркобизнесом.

**(УзА).**

## ЗАЯВЛЕНИЕ О СОБЫТИЯХ В ТАДЖИКИСТАНЕ

**30 ноября с.г., во время пресс-конференции, посвященной итогам рабочего визита Президента Республики Кыргызстан Аскара Акаева в Узбекистан, Президент Республики Узбекистан Ислам Каримов сделал следующее заявление о событиях в Таджикистане.**

Вот уже седьмой год Таджикистан переживает последствия гражданской войны. Если судить по различным вооруженным столкновениям, терактам, захвату заложников и в целом противостоянию регионов, создается впечатление, что гражданская война в Таджикистане не кончалась.

**Идет регионально-клановая война за власть, при этом очень жестокая, переходящая в вооруженные столкновения.**

**Транзит и производство наркотиков приобрели огромные масштабы.** Тоннами наркотики задерживаются на границе с Узбекистаном и Кыргызстаном.

При этом в наркобизнес **вовлечены и властные, и силовые структуры** - для такого утверждения у нас есть все основания.

Мы в Узбекистане придерживаемся твердого убеждения, что **мирному процессу, подписанному в Москве соглашению никакой альтернативы нет.**

**Только мирные переговоры** - это единственный путь достижения мира для многострадального народа Таджикистана.

Вместе с тем мы видим на самом деле, что результатом мирных переговоров пока становится **раздел "портфелей" между кулябским кланом во главе с Рахмоновым и ОТО, сторонниками господина Нури.**

Но в Таджикистане есть и другие регионы и другие политические силы, которые также предъявляют свои претензии на власть. В самом кулябском клане из-за дележа власти и сфер влияния происходит сегодня полный раздрай и разборки. Примеров таких можно привести много. **Отсюда и напряженность,** отсюда жестокая, переходящая в вооруженные столкновения, борьба.

И в этой обстановке кое-какие силы вокруг Рахмонова очень хотели бы повернуть ход событий в межнациональное и межгосударственное противостояние.

Очень удобно - найти внешнего врага и на этой основе объединить всех, кто собрался у кормушки власти.

**Вот та неблаговидная цель, которая движет сегодня теми, кто ищет узбекский след.** И помогают им в этой провокации некоторые спецслужбы России. Необходимые материалы по этому вопросу у нас имеются.

**Теперь несколько слов об узбекском следе.**

В Таджикистане проживают более 1 миллиона 300 тысяч узбеков, то есть около 25 процентов населения Таджикистана, а если учесть смешанные браки, то эта цифра еще больше увеличится. Как недавно, давая интервью российским представителям печати, заявил сам полковник Худайбердыев, бывший главный сподвижник самого Рахмонова, у него отец - таджик, а мать - узбечка. Таких примеров сотни тысяч. Как тут разобраться - кто узбек, а кто таджик.

Наша позиция здесь однозначна:

какой бы национальности не был тот или иной человек, живущий в Таджикистане, - это прежде всего гражданин Таджикистана. Он обязан выполнять Конституцию и все законы этой страны.

Говоря о том большом шуме и ажиотаже, которые поднимают правительственные круги Таджикистана и средства информации и телевидение России о недавних кровавых событиях в Ленинабадской области, хотел бы заявить следующее:

**Первое.** Скажите, есть ли в мире такое государство, такая страна, которая у себя под боком (на расстоянии 200 километров от Ташкента) создавала бы напряженность и вооруженные столкновения, которые очень быстро могут перейти границы самого Узбекистана?

Думаю, что нет.

**Второе.** Говорят о просачивании и переходе границы Узбекистана боевиками Худайбердыева. И вокруг этого тысячи инсинуаций, пресс-конференции и передачи Российского телевидения.

Хочу заявить совершенно категорически: никакого содействия узбекская сторона в этих кровавых событиях в Ленинабадской области не оказывала и не будет оказывать.

Не надо забывать, что именно Узбекистан стоял у истоков межтаджикских переговоров, когда в 1994 г. в Узбекистане был на официальном уровне принят один из лидеров ОТО - господин Туражон-задэ.

Между Узбекистаном и Таджикистаном государственная граница имеет протяженность на тысячи километров. Государственная граница в полном смысле этого слова - я имею в виду сплошной границы между нашими государствами нет.

Об этом известно всем. Любой человек или группа лиц какой угодно национальности может пересечь границу в том или ином направлении.

Так как это имеет место, например, в вопросах ограничения передвижения и границ между Чечней и Дагестаном.

Посты стоят только на железнодорожных и основных автомобильных магистралях. Существуют тысячи дорог совершенно не контролируемых.

Но даже в этом случае любому здравомыслящему человеку должно быть ясно, что вооруженные группы численностью до тысячи человек (то есть об этой численности сил Худайбердыева говорят официальные власти Таджикистана) никак через границу пройти не могут. Это просто абсурд.

**И последнее.**

Если бы в Узбекистане поддерживали Худайбердыева, мы бы не пропустили через всю свою территорию с юга на север с выходом на Ходжент вооруженную часть, военный состав численностью до 700 человек.

Это должно быть ясно всем.

Целые сутки в Турсун-Заде таджикская сторона не могла сформировать состав - и мы вынуждены были и здесь помочь им.

Вместо того, чтобы серьезно и обстоятельно на уровне силовых структур, на уровне правительства и руководства двух стран разобраться со всем этим (о чем я просил по телефону самого Рахмонова в первый день 4 ноября) делают на сессии парламента непродуманные, я бы сказал, истеричные заявления, абсолютно не задумываясь об обоснованности этих заявлений и их последствиях.

Приходится сожалеть, что сегодня в руководстве Таджикистана, у этой богатой своей историей, интеллектуальным и духовным потенциалом страны оказываются недалекие люди с узким мышлением.

**Какой выход мы видим в этой ситуации:**

**во-первых: я верю, что у руководства Таджикистана возобладает разум.**

**Во-вторых: не поддаваться провокациям,** ибо не виноват здесь таджикский народ, который на своих плечах выносит вот уже 6-7 лет все эти невзгоды и лишения.

**В-третьих:** строить и укреплять границу между Узбекистаном и Таджикистаном. И если понадобится - перейти на визовый режим перехода границы.

**В четвертых:** мы всегда, как никакая другая страна, помогали, особенно в гуманитарной сфере, таджикскому народу, и я заявляю, как Президент Узбекистана, будем и дальше помогать многострадальному народу Таджикистана, народу, который всегда нам близок и исторической судьбой, и духовными традициями.

Я об этом говорил и еще раз заявляю - это по сути дела один народ, который говорит на двух языках - таджикском и узбекском.

Если бы меня спросили о мирном процессе в Таджикистане, путях выхода из того тупика, в котором он оказался, я бы сказал: чем быстрее будут проведены свободные демократические выборы в Таджикистане под эгидой ООН, ОБСЕ и других международных структур - тем лучше.

Чтобы опередить и предупредить негативный ход событий, я бы сказал эскалации противостояния в Таджикистане, надо, чтобы народ Таджикистана изъявил свою волю и избрал **легитимную общепризнанную власть.**

**Повторяю, чем скорее это произойдет - тем лучше и для народа Таджикистана и для всех народов, живущих в этом регионе.**

*Зимнее поле*

## КАПЛЯ ВЕСИТ ТОННЫ



Дехкане ширкатного объединения "Шурузок" Сайхунабадского района Сырдарьинской области перевыполнили задание по сбору хлопка-сырца. Сейчас идет подготовка земли к будущему урожаю.

**НА СНИМКЕ: председатель ширкатного объединения "Шурузок" Абдурашид Синдаров и механик Мухиддин Халмурадов.**

**Фото Н. Мухаммаджанова.**

Более 800 гектаров без капитального ремонта обработал тракторист МТП имени Навои Собиржон Урмонов и при этом сэкономил на каждом условном гектаре по 900 граммов дизельного топлива. Рачительного механизатора хокимият Булакбашинского района наградил бесплатной путевкой в санаторий "Чимион".

У Собиржона Урмонова немало последователей, которые в двадцати полеводческих бригадах пашут землю, заготавливают корм, доставляют урожай на заготпункты. Так, механизатор широкого профиля Мусурмон Машрабов водит зерноуборочный комбайн "Нива" уже пятнадцатый сезон. Нынче он вместе со слесарем Уразали Каххоровым отремонтировал заброшенный "Сибиряк" и намолотил 8 тысяч центнеров зерна.

МТП имени Навои - один из крупнейших машинно-тракторных парков района. Здесь около 200 единиц разнообразной самоходной техники. Четкое обслуживание сельхозмашин, правильный учет, экономный расход топлива, качественное выполнение агротехнических мероприятий стали нормой механизаторского коллектива. Агрослужба колхоза имени Джуры Полвона довольна работой специалистов МТП. Высоки обязательства механизаторов на текущий год: сэкономить горюче-смазочных материалов на 400 тысяч сумов больше по сравнению с прошлым сельскохозяйственным годом.

**Нурмухамад Ватанияр.**
**Соб. корр. "Правды Востока".**
Булакбашинский район, Андижанская область.

## САНАЦИЯ НЕ ПОТРЕБУЕТСЯ

Так сложилось, что труженики Каганского района шли к выполнению государственного задания по заготовке хлопка-сырца пять лет. На республиканский хирман впервые отправлено более 22,7 тысячи тонн "белого золота". До завершения страды каганцы намерены собрать сверх прогнозируемого еще 500 тонн. В среднем с каждого из 8,4 тысячи гектаров получено по 27,2 центнера сырца. Значительно больше получили семейные подрядные звенья М. Ойматовой, Р. Ашуровой, Г. Саидовой, Б. Султановой и ряда фермерских хозяйств, где урожайность составила 45-50 центнеров с гектара.

Отрадно, что вторым в районе справился с заданием коллектив хозяйства имени Б. Накшбанди, который в этом году попал под санацию.

Нынешний управляющий хозяйством Рахмон Ашуров на вопрос: "За счет чего достигнут успех в отставшем долгие годы колхозе?" ответил кратко: "Людям надоело, что их считают неумелыми работниками. Да и целый ряд необходимых мероприятий пришлось провести, начиная с организации труда, кончая агротехникой".

Но вернемся к делам районным. С приходом нового хокима района Х.Б. Равшанова в агропромышленном комплексе началась реструктуризация. Хоким рассчитал, что из 52 тысяч жителей района непосредственно на селе было занято всего 4,5 тысячи человек. Значит, главное - действовать не числом, а умением, распорядиться тем потенциалом рабочей силы, техникой, что имеется в наличии. Крупные хозяйства, имевшие по четыреста тысяч гектаров земли, были превращены в более мелкие сельхозпредприятия, причем каждое из вновь созданных получило свою долю материальной базы и возможность полнее использовать имеющиеся резервы земельных наделов. К руководству же в них пришло молодое поколение руководителей, предварительно пройдя переподготовку.

Во-вторых, становление рыночных отношений на селе заставило искать для этого и соответствующие формы. Так, появились в районе два объединения фермерских хозяйств "Гулистан" и "Зарафшан". Причем в их состав вошел целый ряд бывших коллективных хозяйств. Если судить по итогам нынешнего года, период становления - а это как раз пять лет - закончился, и их участники добились заметных сдвигов. Отметим, что доходы и расходы здесь делятся в зависимости от непосредственного вклада каждого фермерского хозяйства. Причем для решения социальных проблем, обустройства кишлаков объединение аккумулирует средства, считая, что коллективно эти проблемы решать легче, чем в одиночку.

Продумали в районе и вопрос, как использовать оставшиеся без дела 200 гектаров земель. Вроде бы резерв, но неиспользуемый. И вот на базе профессионально-технического училища № 1, располагавшего отличной технической базой, которой завидовали многие хозяйства, было создано предприятие "Гульобод". Рабочие руки здесь также имелись. И вот в этом году учебное хозяйство при плане 190 тонн отправило на заготпункты 203 тонны хлопка-сырца. Появились средства не только для развития хозяйства, но и для благоустройства кишлака, где оно располагается. Ну а в районе, кроме всего, теперь предусматривается построить два полевых стана, мастерскую, общежитие, хорошую дорогу, да и обеспечить сельчан нормальной питьевой водой. Надо сказать, что во многих хозяйствах, которые успешно справились с заданием по сбору хлопка, таких, как "Бухара", "Узбекистан", "Нурафшон" и других не жалеют средств на развитие социальной инфраструктуры.

Сегодня в районе говорят слова благодарности и своим помощникам в достижении успеха: студентам Бухарского госуниверситета, которые в весьма короткие сроки собрали 1700 тонн сырца, учащимся автодорожного техникума и техникума легкой промышленности, ряда других учебных заведений, а также производственным коллективам города Кагана.

На территории района слабо развита оросительная сеть. Из 900 километров ее забетонировано чуть больше 10 процентов. А рядом - озеро Тудакуль, близость которого ведет к ухудшению мелиоративного состояния земель. Вот и развернули строительство двух магистральных каналов "Метробод" и "Охурберды". С их завершением будет освоена тысяча гектаров новых земель на Уртачульском массиве и улучшено мелиоративное состояние земель уже освоенных, примерно на такой же площади.

Все это внушает уверенность, что успех нынешнего года будет закреплен и умножен.

**Назира Шабанова.**
**Соб.корр "Правды Востока".**
Бухарская область.

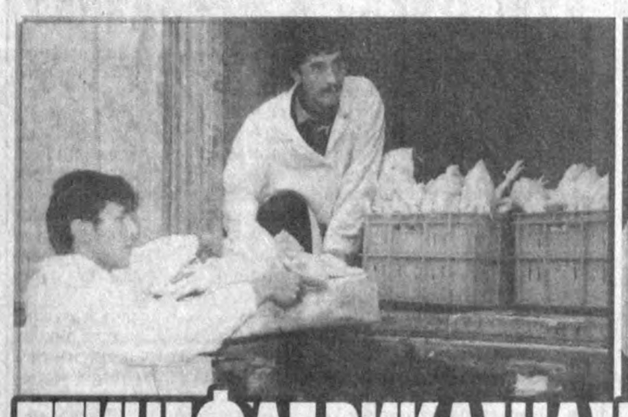



# ПТИЦЕФАБРИКА НА ПОДЪЕМЕ

ФОТОРЕПОРТАЖ



Лишь два года понадобилось директору Гулистанской птицефабрики Б. Махмудову и его помощникам главному зоотехнику А. Ахунову и главному экономисту А. Абдурахманову, чтобы руководимый ими коллектив вышел из тяжелого экономического провала.

Создание хороших условий труда работникам предприятия, осуществление широкой программы экономических мер позволили птицеводам резко повысить основные показатели. Государству ныне сдано более 7 миллионов яиц и 130 тонн мяса. Это в два с лишним раза выше госзаказа.

Особенным трудолюбием и добросовестностью здесь отличаются птичницы У. Ташева, Н. Сагатова, Т. Эшанкулова, М. Исмаилова, Б. Норова, Х. Абдуллина, рабочие Л. Худайбердиев и И. Сагатов.

**НА СНИМКАХ: рабочие убойного цеха М. Юлдашев и А. Тешабаев загружают мясо птицы для реализации; птичница Н. Сагатова; сортировщицы яиц Г. Юлдашева и К. Исакова.**

**Нормурад Качкаев.**
**Фото автора.**

# СОГРЕТ ХИРМАН ТЕПЛОМ ДЕХКАНСКИХ РУК

**Еще вчера казалось, что не будет конца на редкость теплым, солнечным осенним дням. Но как только земледельцы Самаркандской области вышли к победному финишу, закружилась в хороводах золотая листва, стало хмуриться небо. Да и сама природа как бы дала шанс. Полон хирман области весом в 250 тысяч тонн, вобравший в себя энергию созидания, тепло сотен тысяч дехканских рук и их многочисленных помощников. Первыми в республике они выполнили госзаказ по сдаче ценного сырья.**

**Но не только этим знаменателен нынешний сельскохозяйственный год. По весне вернули утраченные позиции каракулеводы. Справились с годовым заданием шелководы. Выдержали испытание летним зноем хлеборобы. Обильным караваем одарила золотая нива. И вот уже празднуют победу и труженики хлопковых полей.**

Первыми в республике достигли намеченного земледельцы Пахтачийского района. У них самый высокий вклад в общее дело: более 40 тысяч тонн хлопка-сырца.

Все ладилось, все получалось у хлопкоробов Нарпайского района. На заготовительные пункты отправлено 33 тысячи тонн.

В прошлом году за счет перевыполнения плана район получил более 42 миллионов сумов чистой прибыли. Это позволило закупить новую технику, построить ряд объектов в рамках реализации программы развития социальной инфраструктуры села. И нынешняя ожидаемая прибыль послужит на благо людей.

Нурабад - край богарного земледелия. Но в последнее время здесь успешно стали развивать и хлопководство. Площади под посевы относительно невелики, но тоже требуют умелого обращения, что и доказал коллектив фермерского хозяйства "Зарафшан" во главе с опытным предпринимателем О. Мирзаевым, отправившем на заготпункт 75 тонн "белого золота", Отличилось дехканско-фермерское хозяйство "Рахим".

Отменно сработали дехкане Джамбайского, Пастдаргомского, Пайарыкского, Челекского и других районов.

Прежде всего сделали правильный выбор сортов семян. В большинстве хозяйств отдали предпочтение "Фергане-3", "Акдарье-5", "С-9070". И этот выбор себя оправдал.

Выверенная агротехника, своевременность всех необходимых мероприятий - еще один "кирпичик" в фундамент успеха.

И все же главное - в изменившейся психологии дехканина. Личная заинтересованность в конечном результате вернула ему чувство хозяина земли, душой болеющего за урожай, качество сырья, плодородие почвы. На протяжении многих лет на селе культивировалось равнодушие. Выполнили план - хорошо, проиграли "битву" за урожай - государство не оставит в беде. Что в первом, что во втором случаях семейный бюджет оставался практически неизменным.

Сломали порочную традицию переход на семейный подряд, открывшаяся возможность получать каждому по труду, соразмерно личному вкладу. И потому придирчивее любого проверяющего экзаменуют теперь собственная добросовестность, ответственность, желание больше заработать. К тому же такую перспективу открыли серьезные экономические меры по организации хлопкоуборочной, предпринятые правительством, что стало мощным стимулом для высокой самоотдачи и объективной оценки каждого.

О том, что материальная заинтересованность сельчан "подстегивала" темпы уборочной, можно судить по многим фактам. Взять семью Б. Садыкова из 14-й бригады хозяйства "Зарафшон" Нарпайского района. Все восемь членов семьи трудились дружно в поле и почти каждую пятидневку приумножали семейный бюджет, зарабатывая до 20 тысяч сумов.

Нетрудно определить и доходы хозяйств, бригад, получивших высокие урожаи. По 52 центнера с каждого гектара сняли в пахтачийском хозяйстве "Ок тепа", возглавляемом Т. Абдуллаевым. Лишь на один центнер уступили лидеру земледельцы нарпайского хозяйства "Галаба". Их соседи хлопкоробы "Бустона" получили на круг по 50 центнеров. Самой же высокой урожайности, до 61 центнера с гектара, добилась первая бригада из хозяйства имени Аллаярова Пахтачийского района.

Назвала "белая страда" и лучших среди сборщиц, на плечи которых пришлась основная тяжесть уборки урожая. О трудолюбии сельских женщин, их умении во всем успевать можно рассказывать долго. Но всякий раз они вызывают восхищение. Представьте, сколько легких комочков прошло через руки Майрам Кувандыковой из хозяйства "Туркистон" Нарпайского района, Зухры Назаровой из пахтачийского хозяйства имени Ахунбабаева, Хосият Давлатовой из Пайарыка, прежде чем они стали "королевами" страды.

Не в гости к хлопкоробам, а на помощь выезжали горожане и даже ветераны-аксакалы. Мы, конечно, горы не свернем, сказал заслуженный наставник молодежи Сагит Салихбаев, но есть такая узбекская пословица: "Капли, капая, образуют озеро, перестанут капать - будет степь". Из малых долек складываются тысячи тонн.

- Хлопку альтернативы нет, - так решили ребята из Тайлакского, Акдарьинского, Самаркандского и других районов, что проходят альтернативную воинскую службу. Работают они на различных объектах народного хозяйства, но в дни уборочной выехали на помощь земледельцам.

- В этом году труженики полей приложили очень много усилий, чтобы вырастить и получить ценное промышленное сырье высокого качества. И, конечно же, мы не могли их подвести, - говорит председатель правления АО "Сампахтасаноатсотиш" Кельдияр Разыков. - Уже к августу были готовы все приемные и заготовительные пункты, приведены в порядок механизмы, весовое хозяйство, обеспечены необходимым лабораторией по определению качества продукции.

Еще задолго до начала страды постарались должным образом подготовить к ритмичной работе все 10 хлопкозаводов АО и двух агрофирм - "Бабур" и "Каттаминг", что в Нарпайском и Каттакурганском районах. И уже в ноябре достигли своего пика перерабатывающие производства, отгрузив 10 тысяч тонн. Идет наша продукция по самым разным адресам: в Швейцарию, Южную Корею, Англию, Бельгию.

Строгое соблюдение технологии, четкая организация труда помогают специалистам АО выдавать продукцию, которую ценят за рубежом за высокое качество. Кстати, заводчане успешно обращают в "белое золото" высокой пробы и низкие сорта хлопка-сырца, собранного "под занавес страды".

- Для того, чтобы сохранить природные качества, производим подработку и переработку хлопка-сырца низких сортов сразу в период заготовки, - поясняет Кельдияр Тухтаевич, - таким образом выигрываем и в качестве, и в количестве выхода волокна.

И еще один важный момент: выполнив годовое задание, земледельцы обеспечили работой перерабатывающую промышленность области до июля следующего года.

**Наталья Шакирова.**
**Соб. корр."Правды Востока".**

# МЕТРОЛОГИ - В РЫНОЧНОЙ ЭКОНОМИКЕ

**Технические средства проверки и контроля, простые приборы и устройства, сложные комплексы измерения и анализа имеют большое значение в такой важной и наукоемкой отрасли, как почтовая связь и телекоммуникации, радио и телевидение.**

На почте это могут быть весы, электронно-счетные аппараты, от показаний которых зависит определение размеров, массы почтового отправления и суммы оплаты, на местной и междугородной, международной телефонной связи - счетчики, ведущие учет времени переговоров и определяющие тарифные значения, на предприятиях радио и телевидения - комплексы измерительных средств, определяющих качество сигналов.

Для регулирования этих вопросов в Узбекистане создана достаточная нормативно-правовая база, которая имеет прямое распространение и на предприятиях связи. Так, приняты законы "О метрологии", "О стандартизации", "О сертификации продукции и услуг", "О защите прав потребителей", а также "О связи". В практических делах специалисты руководствуются международными нормативными документами, межгосударственными соглашениями.

Все это облегчает решение задач метрологии в период перехода к рыночной экономике.

Основной целью метрологической деятельности является создание системы и методик поверки измерительной техники, особенно зарубежной, и защиты потребителя от неточных, неверных результатов, показаний проводимых измерений.

Во главе иерархии стоит Узгосстандарт. Но и на отраслевые службы возлагаются большие задачи. В структуре Агентства почты и телекоммуникаций, например, эти задачи возложены на Центр научно-технических и маркетинговых исследований, на ведомственные метрологические службы. Они проводят поверки, калибровку, ремонт и аттестацию средств измерений.

В последние годы измерительная техника изрядно поизносилась, обновление идет крайне медленно. Метрологическим службам и их специалистам стало нелегко выполнять свои обязанности. И все-таки на предприятиях связи Узбекистана обеспечивается надлежащая работа, накоплен определенный опыт.

Это обстоятельство стало серьезной предпосылкой для проведения в Ташкенте международной школы-семинара по метрологии в почтовой связи и телекоммуникациях.

В течение недели в Агентстве почты и телекоммуникаций при активном участии Центра научно-технических и маркетинговых исследований, а также Научно-технического общества радиотехники, электроники и связи Узбекистана, представителей администраций связи центральноазиатских республик - Казахстана, Таджикистана, Узбекистана, а также России, Украины, Беларуси по инициативе регионального содружества в области связи (РСС) стран СНГ обсудили наболевшие вопросы метрологического обеспечения отрасли на современном этапе развития и модернизации систем связи.

Участники семинара, в числе которых были ведущие в своих странах отраслевые специалисты - метрологи, ученые и практики, в докладах и сообщениях, в показах диапозитивов и в другой форме стремились не только информировать о состоянии работы у себя, но и максимально передать накопленный опыт по метрологическому обеспечению работы предприятий связи, по стандартизации и сертификации, по намечаемым мерам улучшения деятельности метрологических служб в отрасли. Обсужден широкий круг проблем - о международном и региональном сотрудничестве, управлении качеством связи, разработке нормативных документов, применении измерительных приборов в цифровой технике и на волоконно-оптических кабелях, эффективности стандартов, поверок и сертификации, подготовке кадров метрологов для предприятий связи. Выработали рекомендации, направленные на эффективность работы служб и специалистов метрологии с целью удовлетворения законных прав и потребителей услуг связи, повышения качества обслуживания.

**Анатолий Кудинов.**

# ШЕСТЬ СПУТНИКОВ "УзДэУавто"

## без перебоев выполняют заказы Асакинского завода

**СП "Uzsaemyng" наладило производство 120 видов комплектующих, которые отвечают мировым стандартам**

Немало приятных событий происходит в жизни молодого узбекско-южнокорейского завода "Uzsaemyng". 180 дней назад состоялась его презентация. Сегодня здесь очередное торжество - начала работу линия по производству противоударных балок для комплектации трех модификаций отечественных малолитражек. Прежде их завозили из далекого Сеула.

Стоимость оборудования превышает 130 миллионов американских долларов. Линия оснащена по последнему слову техники. Как отметили южнокорейские специалисты, участвовавшие в монтаже, таких установок пока нет и в самой Корее.

Здесь будут ежегодно производиться около двухсот тысяч бамперных балок. По подсчетам, этого количества достаточно, чтобы обеспечить потребности асакинского автогиганта.

- Наше предприятие стало реальным воплощением плана локализации автомобильного производства в Узбекистане, - рассказывает генеральный директор совместного предприятия Улугбек Обидов. - С первых дней пуска параллельно с главным изделием - топливными баками - начали изготавливать ланжероны, верхние и нижние перегородки. Супероборудование позволило производить 112 наименований штамповочных деталей для сборки всех видов сидений. После этого соседнее СП "Уз-Тонг-Хонг" без перебоев стало обеспечивать заказы автомобильного завода по выпуску кресел. Сегодня также выпускаем 12 видов штамповочных деталей для СП "Уз-Донг-Вонг", где налажено производство отечественных глушителей, ранее завозимых из Чанг-Вона. Главное - чем быстрее и больше видов комплектующих начнем изготавливать на месте, тем дешевле будут наши машины.

Среди шести сателлитных заводов, которые действуют в Андижане и вокруг него, СП "Uzsaemyng" считается самым крупным. Совместно с южнокорейскими, японскими, германскими компаниями намечается выпуск других столь необходимых деталей для узбекского авто. "Uzsaemyng" сегодня занимает достойное место в автомобильной индустрии республики. С начала пуска изготовлено около десяти тысяч бензобаков. Основная продукция завода уже установлена на тысячи "Тико", "Дамасов" и "Нексий".

**Нурмухаммад Ватанияр.**
**Соб.корр."Правды Востока".**

# БИЗНЕС-ФОНД - ДЛЯ ВАС

В Бухарской области более 3300 малых и частных предприятий. А если учесть средние, то их количество перевалит за пять тысяч. Для их поддержки в нынешнем году Бизнес-фондом открыты 22 кредитные линии на сумму почти в 103 миллиона долларов, 86,6 миллиона из них выделено на развитие местной промышленности. Это восемь кредитных линий, ну а в остальном все это связано с развитием сферы услуг, строительства. Целый ряд линий открыт для фермерских, арендных предприятий.

**Назира Шабанова.**
**Соб.корр."Правды Востока".**
Бухарская область.

# СЕМИНАР ПО КНИГЕ ПРЕЗИДЕНТА УЗБЕКИСТАНА

В школе № 324 Шайхантохурского района состоялся специальный курс для преподавателей истории ташкентских школ по книге Ислама Каримова "Узбекистан на пути к великому будущему", в котором приняли участие начальник ГУНО Х. К. Юлдашев, профессор, доктор исторических наук К. У. Усманов, кандидат историеских наук, преподаватель педагогического университета им. Низами А. Рахимов.

О роли произведений Президента Республики Узбекистан в изучении современной действительности, формировании молодого гражданина страны, а также использовании различных методов в преподавании истории в школах выступили учитель истории школы № 12 Мирзо-Улугбекского района М. И. Столяренко, педагог школы № 129 Акмаль-Икрамовского района М. И. Исматова, заведующая отделом истории Института усовершенствования учителей М. Т. Муйдинова.

**Флора Фахрутдинова.**


ВНИМАНИЮ РУКОВОДИТЕЛЕЙ КОМПАНИЙ и ФИРМ!

Агентство "Узбектендерконсалтинг" МВЭС республики объявляет конкурс на лучший контракт на поставку сахара на первый квартал 1999 года среди владельцев лицензий ЦБ Узбекистана. Конкурс состоится 9 декабря 1998 года.



Для получения условий конкурса обращаться в агентство по адресу: г. Ташкент, ул. Буюк ипак йули, 75 (в здании МВЭС республики), перечислив предварительно 10000 (десять тысяч) сумов на счет агентства №20296000103214033001 в ABN-AMRO BANK. Ташкент МФО 00831
Тел. 68-75-10, 68-25-51, 68-27-41, 68-26-29.


# ВТОРОЕ РОЖДЕНИЕ АЭРОПОРТА

Ташкентский аэропорт местных авиалиний был введен в эксплуатацию в 1957 году. Сформировавшаяся тогда наземная база авиаузла, естественно, устарела. Увеличивался разрыв между "небом" и "землей". Отсутствие элементарных условий для пассажиров при ожидании взлета на местных авиалиниях, неудобства при регистрации и проведении досмотра багажа, устаревшая морально и физически информация о движении рейсов вызывали серьезную обеспокоенность.

После реконструкции пропускная способность нового зала достигнет 300 пассажиров в час. Зал официальных делегаций раньше располагался на одном этаже и было много неудобств для обслуживания пассажиров. Теперь же помещения размещены на двух этажах, вдвое увеличились его площади. Здесь теперь предусмотрено все для встречи официальных делегаций, проведения заседаний и брифингов.

В зале работает современная система отопления и охлаждения, В каждом помещении можно регулировать температуру воздуха. Все это позволило создать условия и дизайн на уровне международных стандартов. За счет применения прогрессивных методов труда и отделочно-строительных материалов создан совершенно новый комплекс, отвечающий самым высоким требованиям. Кроме того, здесь продумана технология прохождения пассажирами таможенного и паспортного контроля, бытового обслуживания.

- Учитывая значение комплекса аэровокзала, при внутренней его отделке строители применили материалы, которые позволяют без особых трудовых и финансовых затрат изменить цветовую гамму интерьеров, - говорит заместитель директора по строительству и наземным сооружениям Ильгиз Беглов. - Есть стоянка для автомобилей. К услугам пассажиров прекрасный ресторан. В зале установлена итальянская мебель. По технической оснащенности реконструированный комплекс аэровокзала уникален.

Параллельно усиленными темпами строители ведут реконструкцию аэровокзала транзитных и трансферных пассажиров в этом же здании, что позволит увеличить пропускную способность и пассажиропоток.

На открытии комплекса присутствовал заместитель премьер-министра Республики Узбекистан Лерик Ахметов.

**Аркадий Гринкевич.**

# СООБЩЕНИЕ ЦЕНТРАЛЬНОГО БАНКА

**Центральный банк Республики Узбекистан установил с 1 декабря 1998 года следующие курсы иностранных валют к суму для учета и таможенных платежей *)**

| | |
|---|---|
| 1 австралийский доллар | 68,79 |
| 1 австрийский шиллинг | 9,05 |
| 1 английский фунт стерл. | 179,72 |
| 10 бельгийских франков | 30,86 |
| 1 голландский гульден | 56,45 |
| 10 греческих драхм | 3,79 |
| 1 датская крона | 16,76 |
| 1 дирхам ОАЭ | 29,64 |
| 1 доллар США | 108,85 |
| 1 египетский фунт | 31,93 |
| 1 ирландский фунт | 158,10 |
| 1 исландская крона | 1,54 |
| 10 испанских песет | 7,48 |
| 100 итальянских лир | 6,43 |
| 1 канадский доллар | 70,89 |
| 1 китайский юань | 13,15 |
| 1 кувейтский динар | 358,84 |
| 100 ливанских фунтов | 7,25 |
| 1 малайзийский ринггит | 28,65 |
| 1 немецкая марка | 63,65 |
| 1 норвежская крона | 14,46 |
| 1 польский злотый | 31,35 |
| 10 португальских эскудо | 6,23 |
| 1 сингапурский доллар | 65,82 |
| 1 СДР | 150,89 |
| 1000 турецких лир | 0,36 |
| 1 финляндская марка | 20,96 |
| 1 французский франк | 18,98 |
| 1 шведская крона | 13,35 |
| 1 швейцарский франк | 77,18 |
| 1 экю | 125,14 |
| 10 южнокорейских вон | 0,87 |
| 10 японских иен | 8,81 |
| 1 российский рубль | 6,24 |
| 1 украинская гривна | 31,76 |
| 1000 белорусских рублей | 1,38 |
| 1 латвийский лат | 188,65 |
| 1 литовский лит | 27,21 |
| 1 молдавский лей | 11,30 |
| 1 кыргызский сом | 3,74 |

***) Курсы установлены без обязательств Центрального банка Республики Узбекистан покупать или продавать указанные валюты по данному курсу.**

# С РАБОЧИМ ВИЗИТОМ

24-26 ноября с.г. министр иностранных дел Республики Узбекистан Абдулазиз Камилов посетил с рабочим визитом Иран и Пакистан.

В ходе поездки были обсуждены вопросы укрепления региональной безопасности и стабильности, а также состояние и перспективы дальнейшего развития двусторонних отношений.

В Тегеране А.Камилов провел встречу с президентом Ирана С.М.Хатами, во время которой передал послание Президента Республики Узбекистан Ислама Каримова. Состоялись также переговоры с министром иностранных дел Ирана К.Харрази. Основное внимание на них было уделено вопросам урегулирования конфликта в Афганистане.

Стороны отметили схожесть позиций Узбекистана и Ирана в отношении основных подходов к афганскому урегулированию. Иранская сторона выразила поддержку инициативе Президента Республики Узбекистан Ислама Каримова о проведении в Ташкенте выездного заседания созданной в рамках ООН группы "6+2". Известно, что в эту группу входят шесть соседних с Афганистаном стран, а также Россия и США.

Во время пребывания в Исламабаде министр иностранных дел Узбекистана А.Камилов обсудил с премьер-министром Пакистана Н.Шарифом пути поиска выхода из афганского конфликта. Главе пакистанского правительства было передано послание Президента Республики Узбекистан Ислама Каримова. Были также проведены политические консультации с министром иностранных дел этой страны С.Азизом.

Пакистанская сторона выразила готовность принять участие в предстоящем выездном заседании в Ташкенте группы "6+2".

**"Туркистон-пресс".**

*Рынок ценных бумаг*

# ЗАТИШЬЕ ПЕРЕД БУРЕЙ

**На Республиканской фондовой бирже "Тошкент" (РФБ) состоялись очередные торги. Оборот по операциям с ценными бумагами на минувшей неделе составил 76,2 млн. сумов**

Заключены 267 сделок по купле-продаже 120,1 тысячи акций. По сравнению с предыдущей неделей произошло увеличение только по количеству акционерных обществ, которые сумели реализовать свои ценные бумаги - на 23,9 процента. По остальным показателям торговой сессии наблюдалось снижение.

Объем предложений листинговых предприятий остался на прежнем уровне - 11,1 млн. сумов, а в категории внелистинговых АО среднее предложение увеличилось до 603,6 млн. сумов. Что касается приватизированных предприятий, осуществляющих первичное размещение акций, то среднее предложение в течение недели составило 4179 млн. сумов. Таков ныне объем фондового рынка республики, однако заявок на покупку было на 121,4 млн. сумов. Средний удельный вес реализованных акций к объему выставленных по приватизационным предприятиям составил 0,3 процента (0,48 процента - на предыдущей неделе), внелистинговых организаций - 1,04 процента (0,19).

Самая крупная сделка числится за АО "Сардоба-парранда" из Навоийской области, реализовавшая 20 тысяч акций на 12 млн. сумов. Это позволило навоийцам выйти на второе место среди областей республики. А наибольший объем заключенных сделок у АО из Ташкентской области - 24,8 процента от общего объема, на третьем месте - акционерные общества Кашкадарьи - 14,1 процента.

По отраслям экономики в лидеры вышли предприятия "Агропромышленного комплекса" - 62,5 процента, следом - "Прочие акционерные общества" - 16, затем - "Комплекс строительства, транспорта и связи" - 10,3, "Промышленности" - 6,6, "Социальной сферы" - 4,6 процента.

Сделки по купле-продаже заключили 70 брокерских контор. Наиболее активными со стороны продавцов были ИК "Навоиинвест" - 16,7 процента, АООТ ИК "Nimble" - 12,43 и ООО "Номинал" - 9,84 процента, а со стороны покупателей - ЧФ "Азизбпек" (15,75 процента), ЧФ "Таж-Махал" (12,43), "Жам Инвест" (10,5 процента).

Состоялся на неделе и аукцион ПИФов. Выкуплены 19110 акций шести эмитентов на семь млн. сумов. Высоколиквидными оказались пакеты ценных бумаг ОАО "АКСНМ" (Ангрен), "Жума кум карьери" (Самаркандская область) и "Андижанмебель".

Нынешний период в торгах эксперты считают "затишьем перед бурей". На РФБ "Тошкент" ведется подготовка специальной торговой площадки, на которой станут реализовываться акции за валюту иностранным инвесторам. На продажу будут выставлены акции наиболее привлекательных для зарубежных бизнесменов узбекских предприятий. Среди них - Алмалыкский ГМК, выставляющий пакет из 46,5 процента акций, ГАО "ТАПОиЧ" - 25 процентов, Национальный банк ВЭД - 40 процентов, АО "Бухоронефтегазпармаш" - 25,2 процента. Всего - свыше 260 предприятий.

Отметим, что стоимость имущества приватизированных предприятий определяется в свободноконвертируемой валюте. Оплата услуг оценочных компаний, аудиторов, консультантов и финансовых агентов осуществляется Госкомимуществом за счет средств, поступающих по займу Всемирного банка. Определен механизм продажи акций: исключительно на тендерных и инвестиционных торгах с обязательным условием предоставления бизнес-плана по развитию и техническому перевооружению производства.

Важным является то, что средства в твердой валюте или технологическое оборудование, полученные акционерным обществом в счет инвестиционных обязательств иностранного партнера не будут облагаться налогами на доход (прибыль) и добавленную стоимость. Республиканской комиссией по денежно-кредитной политике совместно с Центробанком, Министерством финансов и Госкомимуществом разрабатывается регламент конвертации в свободноконвертируемую валюту доходов иностранных инвесторов.

Эти новшества создают благоприятный инвестиционный климат на фондовом рынке. Уже в декабре прогнозируется буквально взрыв активности торгов на РФБ "Тошкент".

**Тимур Низаев.**
**Обозреватель "Правды Востока".**

*1 декабря — Всемирный день борьбы со СПИДом*

# НЕТ - СТРАШНОМУ НЕДУГУ!

СПИД означает - синдром приобретенного иммунодефицита. Только одно упоминание этого слова наводит ужас на все человечество земного шара. Ведь болезнь сегодня не обошла практически ни один континент, ни одну страну, включая высокоразвитые государства. Страшный недуг вызывается вирусом, который подавляет сопротивляемость организма человека к любым инфекциям. На финише XX века проблема ВИЧ/СПИД стала общемировой, общечеловеческой, ее нельзя решить в одиночку, нужны глобальные меры в борьбе против этой "чумы". Только совместными усилиями, поиском эффективных средств лечения и профилактики можно замедлить рост эпидемии, облегчить ее последствия. Вот что сказал по этому поводу министр здравоохранения Республики Узбекистан Феруз Гафурович Назиров.

- Сегодня - Всемирный день борьбы со СПИДом. По последним подсчетам программы ВИЧ/СПИД ООН и ВОЗ, к концу 1998 года число ВИЧ-инфицированных достигнет 33,4 миллиона человек, это на 10 процентов больше, чем в прошлом году. Практически в каждой стране отмечены новые случаи ВИЧ-инфекции. В ряде стран эпидемия вышла из-под контроля. Число умерших в этом году по расчетам составит 2,5 миллиона человек, а количество вновь инфицированных - 5,8 миллиона. Другими словами, ежеминутно на всем Земном шаре заражаются 11 человек (мужчины, женщины и дети), а это значит - 16000 новых случаев инфицирования ежедневно.

В Восточной Европе и Центральной Азии с начала 90-х годов зарегистрировано 270000 случаев ВИЧ/СПИД. В 1998 году число вновь инфицированных составит 80000 человек. К настоящему времени на Украине складывается серьезная эпидемическая ситуация по ВИЧ-инфекции. За последние 5 лет наблюдается существенный рост числа инфицированных в Российской Федерации, Беларуси, Молдове и Казахстане.

В Узбекистане зарегистрировано 48 случаев ВИЧ/СПИД. Однако это не отражает реальной ситуации. Хотя распространение ВИЧ-инфекции в Узбекистане не находится еще на ранней стадии, существуют отчетливые признаки того, что быстрый рост инфекции возможен в ближайшем будущем. Об этом свидетельствуют результаты оценочных исследований, проведенных с участием международных консультантов в 1997 - 1998 годах в Ташкенте. Данные обследования дают нерадостный прогноз. Если инфекция попадет в среду шприцевых наркоманов, то до 6 процентов из них станут ВИЧ-инфицированными в течение 2-3 лет.

Сигналом возможного роста ВИЧ-инфекции в Узбекистане является и существенный рост за последнее время болезней, передающихся половым путем.

Беда в том, что жертвами эпидемии являются в основном молодые люди, которые могут создавать семьи и активно участвовать в развитии экономики страны. Об этом надо думать сегодня, пока эпидемия не достигла критического уровня.

С появлением новых лекарственных препаратов важность проблемы с ВИЧ-инфекцией не исчезла. Новые препараты могут продлевать жизнь больных. Однако все еще нет возможности полностью их вылечить.

Основным средством борьбы с ВИЧ/СПИД остается профилактика. Это, в первую очередь, открытая беседа о ВИЧ-инфекции, о путях ее распространения и предупреждения, пропаганда здорового образа жизни и поведения молодых людей, поддержка инфицированных и больных.

Надеюсь, помощь в реализации профилактических мероприятий будут оказывать хокимияты, министерства народного образования, высшего и среднего специального образования, внутренних дел, средства массовой информации, молодежная организация "Камолот", представители местного самоуправления.

# ДУША НАРОДА - В ПЕСНЕ

В республиканском Интерцентре стало уже традицией отмечать радостные события, даты, праздники всех национальных диаспор, проживающих в Узбекистане. А что лучше народной песни, музыки может передать душу народа?! Вот почему концерты Белорусского культурного центра, Русского, Корейского и других пользуются большой популярностью.

Например, недавно с большим успехом в республиканском Интерцентре прошел концерт, посвященный празднику польского народа. Вообще многовековая история Польши полна драматизма. И поэзия великого польского поэта Адама Мицкевича, и музыка не менее великого Фредерика Шопена, исторические драмы Сенкевича и, конечно, работы талантливых современных польских кинематографистов, (например, Анджея Вайды) повествуют о мужественной борьбе сынов с Вислы за свободу своей отчизны.

Вот и небольшая литературно-музыкальная композиция, прозвучавшая со сцены республиканского Интерцентра, поведала собравшимся в зале зрителям (полякам, рожденным на узбекской земле, а также гостям вечера, представителям других национальных диаспор, проживающих в Ташкенте) об истории Польши, о ее талантливых поэтах и композиторах. Причем в концерте приняли участие, кроме профессиональных мастеров узбекской сцены, и молодые таланты, учащиеся музыкальных учебных заведений столицы, самодеятельные артисты.

Зрители, сидевшие в зале, тепло встречали выступление всех участников концерта. И исполнителя известного "Полонеза" Огинского, и популярного "Ноктюрна" Шопена, и оперную певицу Р. Чепчеренко, и самодеятельного солиста Юрия Овчарова (Польский центр), певца А. Борисова...

Сегодня Польша - одно из развитых в экономическом отношении демократических государств Центральной Европы. Она поддерживает тесные политические и культурные связи, деловые взаимовыгодные контакты со многими странами мира. В том числе и с Узбекистаном. Об этом напомнил, приветствуя собравшихся в зале, Чрезвычайный и Полномочный Посол Республики Польша в Узбекистане господин Богуслав Качиньски. Под громкие аплодисменты он вручил бывшему поручику А. Козону, мужественно сражавшемуся за свободу и независимость своей родины в годы второй мировой войны в Войске Польском, высокую награду Президента Польши А. Кваснецкого. Нужно было видеть расстроганное лицо старого солдата, когда ему была вручена боевая награда. Обретя свою вторую родину в Узбекистане, он был и сегодня не забыт за воинский подвиг родной Польшей.

Тепло поздравил польских друзей с праздником и председатель Общества дружбы "Узбекистан-Польша", председатель правления АО "Узэлектроаппарат" Абдуманап Алимбаев.

Правильно говорится, что душа народа живет в его песне. Тем более, свободного народа. И они, эти песни и музыка, с берегов Вислы прозвучали для собравшихся в зале республиканского Интерцентра поляков, русских, белорусов и представителей других наций, обретших вторую родину на дружественной узбекской земле.

А то, что концерт удался, доставил удовольствие и подарил встречу со своей далекой исторической родиной полякам, живущим в Ташкенте, большая заслуга работников посольства Республики Польша, а также Польского культурного центра (председатели И. Тагиева "Светлица польска" и Г. Яковлева "Полония").

**Г. Глушкова.**
Корр."Правды Востока".


## Институт Открытое общество-Узбекистан

## и Сетевая библиотечная программа

объявляют

**конкурс для библиотекарей по программе профессионального обмена.**

В течение 1999 года библиотекари Центральной и Восточной Европы, бывшего Союза смогут пройти стажировку в соответствующих учреждениях в *Австрии, Канаде, Великобритании и США.*

✒ **Universitatsbibliothek Graz - Университетская библиотека Граса, Австрия:**
**4-месячная** стажировка для библиотекарей, владеющих **немецким языком.**
*Предпочтение будет отдано библиотекарям, работающим в университетской библиотеке или в академической или исследовательской библиотеке, интересующимся вопросами восстановления книг, кодировки и услуг для читателей - инвалидов.*
Начало стажировки- **1 апреля.**

✒ **IFLA International Office for UDT (hosted by National Library of Canada) - Международная федерация библиотечных ассоциаций ( местонахождение - Национальная библиотека Канады):**
**3-месячная** стажировка для профессионалов в области информации, владеющих **английским языком.** *Кандидаты должны быть знакомы с работой IFLA Universal Dataflow and Telecommunications (UDT) Core Program и предпочтительно иметь некоторый опыт в работе по развитию и внедрению программ и услуг электронной библиотеки.* Начало стажировки - **1 апреля.**

✒ **City University, Department of Information Science, London, U.K. - Городской университет, отдел информатики, Лондон, Великобритания:**
**3-месячная** стажировка для профессионалов, владеющих **английским языком.** *Предпочтение будет отдано кандидатам, преподающим студентам курсы по информатике и библиографии, или работающим библиотекарям, желающим повысить свою квалификацию.*
Начало стажировки - **1 апреля.**

✒ **Bodleian Library, University of Oxford, U.K. - Библиотека Бодлейн, Оксфорд, Великобритания:**
**3-месячная** стипендия для библиотекарей, владеющих **английским языком.** *Заявки принимаются от библиотекарей, в настоящее время работающих в университетских или национальных библиотеках.*
Начало стажировки - **20 апреля.**

✒ **Queens Borough Public Library, New York, U.S.A. - Общественная библиотека Квинс Бороу, Нью-Йорк, США:**
**5-месячная** стажировка для *библиотекарей, работающих в общественных, школьных или детских библиотеках* и владеющих **английским языком.**
Начало стажировки - **1 апреля.**

**Заявки и дополнительную информацию о программе можно получить в ИОО - Узбекистана по адресу:**
**Ташкент, 700070, ул. Ивлева, 41 . Тел./факс: (3712) 40-68-54, 54-82-43, 55-61-50.**
**Электронная почта: nurgali@osi.freenet.uz**
Последний срок подачи заявок - **11 декабря 1998 года.**



**В соответствии с Указом Президента Республики Узбекистан от 18 ноября 1998 года "О мерах по совершенствованию структуры управления в капитальном строительстве" и постановлением Кабинета Министров от 28 ноября 1998 года № 500**

## Узбекская государственная корпорация по промышленному и гражданскому строительству ("Узпромгражданстрой") и ее структурные подразделения -

**ассоциации "Узстроймеханизация", "Узшахаркурилиш", "Узстройтранс", "Узстройкомплект", Главное хозяйственное управление, государственное предприятие "Центр подготовки кадров", Главное управление технического развития и зарубежных инвестиций, дочернее предприятие "Музыкальный центр "Соз" ЛИКВИДИРУЮТСЯ.**

**Претензии принимаются в течение двух месяцев со дня опубликования объявления.**
**Справки по телефону 133-77-25.**


*Человек. Общество. Закон*

ШТРИХИ К ПОРТРЕТУ

# НЕ МЕСТО КРАСИТ ЧЕЛОВЕКА

Когда Хамидуллаева перевели из Наманганского облюста в нотариальную контору Давлатабадского района, то его встретили две обшарпанные комнаты на первом этаже панельной четырехэтажки.

- Да еще разболтанная печатная машинка и молчащий телефон, - уточнил Нигматжон Хамидович.

Когда что-то надо вытащить из "прорыва", у наших чиновников всегда срабатывает тонкое кадровое чутье. Все, наверное, заметили, что за последнее время наши нотариальные конторы приобрели благопристойный вид. А почему? Еще в 1992 году Нигматжон первым в республике выступил инициатором того, чтобы оставлять на расчетном счете конторы десять процентов от средств, сдаваемых, как госпошлина. Для развития собственного производства и поощрения работников. За словом инициатор, как вы сами догадались, скрывается бесчисленное количество "оббитых" порогов, горы собранных документов. Наманган, в лице Н. Хамидуллаева, стал автором возрождения всей нотариальной службы в республике. Во всяком случае, так утверждает наставник и "духовный отец" этой юридической системы Анатолий Макарович Белоглазов. Потом новшество постановлением Олий Мажлиса было распространено на всю республику. И, мало того, доведено до двадцати процентов от сдаваемых в бюджет средств. Пополнение государственной казны за счет количества оказанных услуг гражданам, - один из главных показателей любой нотариальной конторы.

- И вновь Нигматжон сделал почти невероятное, - рассказал начальник управления юстиции области Э. Иноятов, - буквально за пару лет он в пятнадцать (!) раз поднял планку "доходности" предприятия и довел эту цифру до трех миллионов сумов в месяц. С помощью хокимията района добился расширения рабочей площади до восьми кабинетов, холла для посетителей, машинописного бюро, благоустроил прилегающую территорию, "ликвидировал" соседнюю забегаловку. Сочетание истинно рабочей атмосферы с гостеприимством - фирменный знак организации.

**- И все-таки, Нигматжон, что вы считаете главным в работе?**

- Главное - человеческий фактор, преданность делу. Мы, как ни крути, - сфера обслуживания, хотя и с юридическим уклоном. "Посетитель - всегда прав!" - наш девиз и кредо. Даже когда он не прав тысячу раз. Но именно ты поставлен на службу гражданам, а не они тебе.

Труднее всего было переломить психологию чванливого бюрократа, образ которого перекочевал к нам из недавних времен. От некоторых пришлось отказаться. Но зато все остальные усвоили раз и навсегда: малейшее недовольство посетителя - конец твоей "творческой биографии". Во всяком случае - у нас. Никого не касается твое недомогание или нелады, скажем, в семейной жизни. Твои личные эмоции или плохое настроение должны быть за "бортом". Встреть человека с улыбкой, окажи ему любезность, скажи даже "дежурный" комплимент, угости аксакала пиалой чая.

**- Ведь улыбка - это флаг корабля?**

- Не только. У нас это коммерческая реклама. Вот вы сейчас, я заметил, переговорили со многими посетителями и, конечно, заметили, что многие из районов и отдаленных кишлаков. У них что, нет своих подобных заведений? Есть, но едут к нам.

**- Да, они мотивируют тем, что их здесь "не будут гонять по пустякам"...**

- Так для нас это особая гордость, что молва такая. Вот поглядите на этих пенсионеров за шахматами. Не вяжется традиционный облик нашего заведения с очередями? За проплатой в банк для них я послал секретаря. Зато вот они нам в своих махаллях устроят такую рекламу, что принципы здоровой конкуренции с коллегами будут работать на нас. На наш имидж, на наш расчетный счет. И правило - проводи старика , пенсионера, ветерана до выхода. Ведь благодарная улыбка клиента за быстро и качественно оформленную услугу, - тоже наш актив. Его за деньги не купишь.

**- Нигматжон, в управлении мне сказали, что 60 процентов отчислений в бюджет по области на "совести" вашей фирмы. В области двенадцать районов. Плюс города.**

- Можно сказать, что это и цена оперативности, корректности и профессионализма наших государственных нотариусов - У. Таджибаева, С. Нодирова, М. Зариповой, А. Хусаинова.

**- Государственных... А как вы относитесь к нарождающимся частным нотариальным конторам?**

- Пока - с осторожностью. Ведь по большинству позиций люди в этом случае имеют в виду "большую деньгу". А это, что ни говори, огрубляет, накладывает специфический отпечаток. Поживем - увидим.

**- Слышал, что на базе вашей конторы намечается республиканский семинар. Какими словами вы встретите гостей?**

- Гостей встречают пловом и крепким чаем.

**Саид Каюмов.**
Наманган.

ХАЛҚАРО ҲАЁТ — МЕЖДУНАРОДНАЯ ЖИЗНЬ — INTERNATIONAL LIFE

## С УТРА ДО УТРА

**Войска Ахмад Шаха Масуда, министра обороны в правительстве законного президента Афганистана Бурхануддина Раббани, продолжают освобождать населенные пункты в северной провинции Кундуз.** В субботу они взяли портовый городок Шерхан-Бандар на Амударье, что на границе с Таджикистаном. Талибы не смогли оказать им какого-либо сопротивления и вынуждены были отступить в провинцию Саманган. Одновременно формирования Масуда с трех направлений ведут наступление на город Кундуз, от которого их отделяют всего 25 километров.

Войска Масуда в ответ на серию воздушных налетов авиации движения "Талибан" на деревни и позиции, контролируемые бывшим министром обороны в 20 километрах севернее Кабула, вынуждены были подвергнуть аэропорт Кабула ракетному удару.

* * *

**Исполняющий обязанности премьер-министра Турции Йылмаз отверг предложение министров иностранных дел Германии и Италии** Фишера и Дини о совместном поиске путей мирного урегулирования курдской проблемы. Йылмаз заявил, что Турция сама должна решать эту проблему. Глава турецкого правительства также подверг критике Италию и Германию за отказ немедленно отдать под суд арестованного в Риме лидера курдов Оджалана. Обе эти страны заявляют, что суд над Оджаланом состоится, однако когда и где - остается непонятным. Италия отказалась выдать Оджалана Турции, так как в этой стране применяется смертная казнь.

* * *

**Власти Чили и Великобритании категорически опровергают сообщения британских газет** о том, что арестованный в Лондоне генерал Пиночет может быть освобожден, если чилийское правительство гарантирует проведение суда над бывшим диктатором. Представитель британского кабинета министров подчеркнул, что сейчас рассматривается только возможность выдачи Пиночета Испании, которая обвиняет генерала в убийствах и пытках испанских граждан во время пребывания у власти в 70-х - 80-х годах. Решение по этому вопросу должен до 11 декабря принять министр внутренних дел Великобритании Стро. Ранее Палата лордов постановила, что Пиночет не обладает дипломатической неприкосновенностью и может предстать перед судом.

# НАЦИОНАЛЬНЫЙ ДЕНЬ РУМЫНИИ

**в восьмидесятый раз отмечает 1 декабря нынешнего года народ страны**

Становление румынской государственности имеет долгую историю и уходит корнями в глубь веков. Нынешнее название страны официально закрепилось за ней в 1862 году. В 1877 году была провозглашена ее независимость, а в 1881 году Румыния стала королевством.

В годы второй мировой войны страна пережила диктатуру Антонеску, свергнутую в августе 1944 года. А после низложения монархии в декабре 1947 года на развитие страны пагубное влияние оказывал тоталитарный режим Чаушеску.

После его свержения восставшим народом в декабре 1989 года в государстве осуществляется строительство демократического общества. Современная Румыния - по конституции 1991 года - унитарное, правовое демократическое и социальное государство. С 1996 года главой государства является президент Э.Константинеску.

Благодаря рыночным преобразованиям, в последние годы в стране создано более восьми тысяч совместных предприятий с участием южнокорейского, итальянского, германского и другого иностранного капитала. Значительные поступления в государственную казну приносят приезжающие ежегодно миллионы иностранных туристов.

Последнее неудивительно. Ведь Румыния имеет богатейшие культуру и историческое прошлое, запечатленные в археологических и архитектурных памятниках, славится своими музейными коллекциями. По словам гостей страны, романтическая влюбленность посещает каждого, кто побывал в ее столице - Бухаресте, заслужившем славу "города садов". Определенную роль в формировании этого впечатления играет его неповторимый облик и контрасты: сказочные здания старого города, соседствующие с кварталами современной застройки. А еще путешественников очаровывает жизнерадостность местных жителей. Не случайно название столицы созвучно румынскому слову "букурие" - радость.

В октябре 1995 года между нашими странами установлены дипломатические отношения. Двусторонние торгово-экономические связи характеризуются обоюдным стремлением развивать взаимовыгодное сотрудничество.

На сегодняшний день действуют около десяти подписанных двусторонних документов, в том числе о дружбе и сотрудничестве, о взаимном поощрении и защите инвестиций, об избежании двойного налогообложения, о воздушном сообщении, о научно-техническом сотрудничестве, о сотрудничестве в области железнодорожного, автомобильного транспорта и транзита. Основа этой договорно-правовой базы была заложена в ходе визита Президента Узбекистана Ислама Каримова в Румынию в июне 1996 года, ставшего важным событием в жизни двух государств.

Узбекские потребители хорошо знакомы с добротной румынской продукцией. Это мебель, медикаменты, обувь, оборудование для легкой промышленности и буровое, автомобили специального назначения, трикотаж, продукты питания. Имеется заинтересованность румынской стороны в возобновлении и увеличении их поставок, а также в создании экспортоориентированных совместных предприятий в этих сферах производства.

Нынче успешно осуществляют свою деятельность в нашей стране три совместных узбекско-румынских предприятия: "Ахмад Яссави" - по изготовлению мебели, "Саломат" - по производству медицинских и потребительских товаров и занимающееся научно-производственной и торгово-финансовой деятельностью "Спринг-тайм".

Наши страны успешно сотрудничают в рамках проекта ТРАСЕКА. Румынские морские порты и железнодорожные коммуникации являются важным звеном транспортного коридора, связывающего Узбекистан с европейскими странами.

Развиваются политические контакты. Так, совсем недавно, в октябре Узбекистан посетила парламентская делегация Румынии. Прошедшие тогда встречи и переговоры помогут дальнейшему углублению взаимовыгодного двустороннего сотрудничества во всех сферах.

**Сергей Курбанов.**
Корр. ИА "Жахон".

# Блюдо... на десерт

**В одном из ресторанов Ганновера подается рыба, сервированная на обнаженном женском теле**

В высшей степени экзотическое блюдо - рыбу, сервированную... на обнаженном женском теле, можно отныне попробовать в фешенебельном ресторане "Сиши Исланд бар" северогерманского города Ганновер (Нижняя Саксония).

Как сообщила германская газета "Бильд", роль живых "тарелок" здесь выполняют две местные манекенщицы, которых укладывают на стол и "сервируют" тунцом, красной и черной икрой, устрицами и прочими дарами моря. Роль фигового листка, слегка прикрывающего наготу, выполняет пучок зелени, а лицо закрывает легкая черная вуаль. Блюдо под названием "А-ля девственница" подается еще разгоряченным клиентам на десерт. А для того, чтобы избежать травм, посетители ресторана пользуются не ножом и вилкой, а традиционными китайскими палочками.

Отведать декадентское блюдо "Сиши Исланд бар" может каждый, кто, сделав предварительный заказ, готов выложить 300-400 марок, и недостатка в клиентах здесь не ощущается. Не остаются внакладе и манекенщицы - 24-летняя Ким и 26-летняя Мириам. За каждый рабочий вечер, когда они лежат на столах в окружении подгулявших толстосумов, они получают по 800 марок, которые весьма кстати для студенток, совмещающих приятное с полезным. Плюс масса заманчивых предложений - как краткосрочных, так и на длительную перспективу. Тем более, что каждый раз девушки приносят владельцу ресторана справку от врача о стерильной чистоте тела.

В то время как новшество ресторана "Сиши Исланд бар" приобрело в Ганновере характер скандала, а министр земли по социальным делам Хайни Мерк назвал его "венцом безвкусицы", сюда потянулась вереница знаменитостей, главным образом из мира искусства, а также тех, у кого просто есть лишние деньги. А кто платит, тот заказывает и музыку. Или, как в данном случае, обнаженную женщину, сервированную икрой, тунцом и устрицами.

# Петер собирается жениться

Сын ушедшего в отставку канцлера ФРГ Гельмута Коля - Петер - собирается жениться на своей подруге турчанке. По сообщениям, 33-летний Петер Коль и 30-летняя Элиф Зецен намерены устроить торжества сначала в Германии, а затем в родном городе невесты Чанакалле, на западе Турции. Как ожидается, на свадьбу в Турцию прибудут родители жениха - Гельмут и Ханнелоре Коль.

Петер Коль и Элиф Зецен познакомились во время учебы в университете Бостона (США), а последнее время постоянно проживают в Лондоне. О точной дате бракосочетания пока не сообщается.

# Они не экономят на автомобилях...

Примерно 3 млн. гульденов (более 1,5 млн. долларов) могут израсходовать 29 министров и статс-секретарей нового кабинета Нидерландов на приобретение автомобилей. Каждому из них на это выделяется максимально 102 тысячи гульденов.

По сообщениям печати, большинство членов правительства отдают предпочтение роскошным автомашинам типа "Мерседес", БМВ, "Вольво". В предыдущем правительстве многие министры использовали для передвижения более скромные французские марки - "Пежо", "Ситроен", "Рено", что вызывало недовольство их шоферов, которые предпочитали бы управлять дорогостоящими лимузинами. Сенсацию вызвало тогда, четыре года назад, заявление министра транспорта Аннемари Йорритсма, которую возили в скромном "Форде-Скорпио". "Даже сводни разъезжают в более просторных автомобилях", - гневно восклицала министр. В результате ей был выделен "Мерседес". В новом кабинете А.Йорритсма, ставшая заместителем премьер-министра и министром экономики, выбрала себе уже последнюю модель БМВ. Примеру ее последовал министр финансов Геррит Залм. А министерство обороны заказало для руководства два новых "Вольво".

# Семья в рамках секретности

***Израильская служба безопасности в 50-х годах внедряла своих агентов в арабские селения на территории Израиля.***

Сверхсекретное подразделение создала в середине 50-х годов израильская Общая служба безопасности (ШАБАК). Его агенты после специального интенсивного курса подготовки переезжали жить в арабские селения на территории самого Израиля под видом арабов и с соответствующими документами. "Нам нужны были эти агенты для предотвращения агрессивных действий в арабском секторе", - заявил в интервью газете "Гаарец" бывший глава спецслужбы Амос Манор.

Спецподразделение просуществовало всего семь лет и затем было распущено. Причиной тому стали соображения гуманитарного характера. Оказывается, многие агенты-евреи были вынуждены жениться на мусульманках и иметь детей, чтобы не вызывать подозрений у окружающих. При этом все жены и дети ничего не знали о действительной биографии и работе мужей и отцов. Первый командир спецподразделения Шмуэль Мория признал, что его создание было "крупной ошибкой" именно из-за проблем, с которыми столкнулись агенты, вынужденные создавать семьи в рамках секретной работы.

***По сообщениям газет, телеграфных агентств, вестников зарубежной информации и пресс-служб.***

# С ТРЕВОГОЙ И НАДЕЖДОЙ

**Вчера сборная Узбекистана по футболу отправилась в Таиланд на турнир в программе XIII Азиатских игр**

Главный приз будут оспаривать 27 команд азиатского континента. Все они разбиты на восемь подгрупп. Соперники наших ребят - сборные Кувейта и Монголии. Первый матч - с арабскими футболистами 3 декабря. Отметим, что кувейтская команда накануне стала победительницей регионального чемпионата Персидского залива - самого престижного турнира на Ближнем Востоке. Заметим также, что сборная Кувейта в мировой классификации занимает 28-е место, а наша команда в рейтинге ФИФА пока лишь на 93-м месте. Так что уже в первом матче предстоит выдержать трудное испытание.

- Есть один положительный момент, который стоит использовать в полной мере, - сказал в интервью заместитель генерального секретаря Республиканской федерации футбола Виктор Тихонов. - Уже первого декабря узбекистанцы увидят соперников по подгруппе во встрече между собой, тренеры проанализируют их сильные и слабые стороны, внесут соответствующие коррективы.

Как считают специалисты, не следует драматизировать событие, если даже узбекистанцы выступят неудачно в дебюте. В подгруппе достаточно занять второе место, чтобы выйти в следующий этап футбольного марафона. Правда, затем нас будут ждать более серьезные испытания. Скорее всего, нашим ребятам придется сыграть или с иранскими футболистами, которые славятся жесткими силовыми действиями на поле, или со сборной Казахстана, традиционно неудобным для нас противником. Впрочем, слабых соперников на Асиаде не будет. Та же команда Монголии может преподнести сюрприз, как "темная лошадка".

Готова ли сборная Узбекистана отстоять титул чемпиона Асиады-94, который она обрела в Хиросиме (Япония)? Признаться, оптимизма маловато. Не совсем удачно провели наши ребята товарищеские встречи в Китае, Таиланде. Двоякое впечатление оставили последние матчи со сборной Индии. Первая игра завершилась вничью - 0:0, а вторую узбекистанцы выиграли со счетом 4:0. Голы забили Хвостунов, Лебедев, Кутыбаев и Гофуров. Но в Дели по разным причинам не поехали ключевые игроки - Шквырин, Федоров, Касымов, Пирматов. Опять старший тренер Вега да Сильва так и не увидел в деле оптимальный состав команды. Вряд ли что дадут и матчи сборной с бронзовым призером чемпионата страны "Навбахором". Так и не увидели болельщики, что из себя представляют легионеры - Эдуард Мамотов ("Черноморец", Новосибирск), Сергей Лущан ("Крылья Советов", Самара), Андрей Федоров ("Алания", Владикавказ), Александр Саюн ("Торпедо-Лужники", Москва). Повторяются ошибки прошлого, когда даже в ходе отборочного турнира чемпионата мира так и не смогли тренеры определить основной костяк команды - каждый раз сборная выходила в обновленном составе.

Но есть опыт и иного порядка. Лишь в последний момент наши футболисты были включены в состав спортивной делегации Узбекистана для участия на предыдущей Асиаде в Японии и стали потом чемпионами. Может быть, фортуна опять улыбнется нам?

**Тимур Низаев.**

# ВОКРУГ ФУТБОЛЬНОГО МЯЧА



## "ПАХТАКОР" ПРАЗДНУЕТ ПОБЕДУ

В Ташкенте состоялось чествование игроков столичного футбольного клуба "Пахтакор" - чемпиона Узбекистана нынешнего года среди команд высшей лиги.

На вечере, посвященном победе пахтакоровцев, много теплых слов было сказано в адрес футболистов хокимом города Ташкента Козимом Туляхановым. Футболистов поздравили также председатель Госкомспорта Баходыр Махситов, президент Республиканской федерации футбола, министр внутренних дел Узбекистана Закир Алматов.

Участники встречи пожелали пахтакоровцам новых спортивных достижений.

**(УзА).**

## ВОЛОДЯ-АКА ИЗ МАХАЛЛИ МАТОНАТ

**Футбольными турнирами отпраздновали 30-летие ташкентского квартала Ц-5 жители махалли Матонат**

Владимира Коновалова, сотрудника юридической фирмы "Хакикат", знают все: и аксакалы, и дети дошкольного возраста, руководители Юнусабадского хокимията и спортивные журналисты, рабочие метростроя и учителя школы № 80, детского дома № 21. Знают не как юриста-правоведа, а как организатора всех футбольных баталий в махалле Матонат. По инициативе Володи-ака, так его все называют, оборудована уютная спортивная площадка.

- Более 200 большегрузных машин привезли нам грунт для футбольного поля, - рассказывает Коновалов. - Договорился с метростроевцами. Родители детей, которые у нас занимаются, помогли смонтировать передвижные ворота, сделать ограждение. Содействие оказал хокимият района во главе с Рустамом Курбановым. Теперь у нас регулярно три раза в неделю играют жители квартала в возрасте от 30 до 60 лет. Кстати, в районном первенстве махалля Матонат заняла второе место. И, конечно же, на нашем футбольном поле весь день играют дети.

С Володей-ака познакомился два года назад. Тогда был организован турнир среди журналистов. Коновалов вместе с ребятами сам поливал площадку, делал разметку. Был вездесущ. Благодаря ему соревнования прошли на высоком организационном уровне. Потом был свидетелем, как он сам гонял с пацанами мяч, проводил тренировку, а вечером - опять на площадке, но уже в компании своих сверстников - 40-летних мужчин.

Володя-ака горазд на выдумки. Уже давно его махаллинские мальчишки соревнуются с ребятами школы № 80 и детского дома № 21, которые находятся в квартале Ц-5. Хорошо знакомы, знают сильные и слабые стороны друг друга. Для разнообразия Коновалов пригласил на турнир еще и ребят детского дома № 22 имени Хлебушкиной.

Соревнования стали праздником, потому что инициативу Володи-ака поддержали совместное предприятие "Coca Cola", попечительский совет бывших воспитанников детского дома № 21. Для футболистов был закуплен полный комплект спортивной формы, а "Coca Cola", как всегда, предоставила юным спортсменам и их болельщикам разнообразные прохладительные напитки. Отметим, что к проведению турнира подключился и Республиканский фонд развития и поддержки футбола, который учредил свои специальные призы.

- Такую инициативу снизу мы готовы всячески поддержать, - заявил председатель фонда Шавкат Назаров. - Теперь такие турниры станут традиционными и, надеюсь, в них будут участвовать ребята из других детских домов. Соревнования, начатые Володей-ака, обретут статус республиканских.

**Таджи Тимуров.**

*По долгу памяти*

# ОН БЫЛ ПЕРВЫМ КАПИТАНОМ

Пришла печальная весть... Ушел из жизни Анатолий Козенков - первый капитан ташкентского "Пахтакора".

Козенков начал играть в футбол, когда поступил в Ташкентский транспортный институт. В составе этой команды дважды выигрывал Кубок Ташкента среди вузов. Потом играл в "Локомотиве", "Спартаке". Когда в 1956 году был создан "Пахтакор", в него были включены популярные футболисты из разных клубов. И хотя в той первой команде были достаточно заметные игроки, первым капитаном был единогласно избран двадцатичетырехлетний Анатолий.

Это было не случайно. Козенкова отличали самоотверженная игра и незаурядные способности сплачивать коллектив. Все знали - на Козенкова можно положиться. В футбольных отчетах тех далеких времен можно не раз прочесть, как играл "стойкий центр защиты "Пахтакора" Козенков".

На его счету всего один гол, но он часто давал отличные пасы, после которых мячи забивались другими. А самое главное, были тысячи ситуаций, когда от неминуемых голов он спасал свои ворота.

Козенков успел поиграть со своими товарищами один сезон в высшей лиге. С 1961 года работал по своей специальности инженера-строителя. Но всю свою жизнь Анатолий Михайлович был неразлучен с "Пахтакором". Добросовестно работал в Фонде ветеранов клуба, был почетным членом клуба любителей футбола "Пахтакоровец". Многие годы капитан выводил в знакомый овал стадиона своих друзей - футболистов команды ветеранов, как в Ташкенте, так и за пределами республики. Ему так хотелось чувствовать себя молодым и доставлять радость зрителям.

Анатолия Михайловича отличала доброжелательность. С теплотой он вспоминал своего первого тренера дядю Ваню Зубарева, пахтакоровских наставников - Льва Ольшанского, Давида Берлина, грустил о рано ушедших из жизни друзей - Лазиза Максудова, Олега Моторина, Максуда Шарипова, Станислава Семенова, Идгая Тазетдинова, Геннадия Красницкого, Хамида Рахматуллаева...

Нам памятно немало славных пахтакоровских капитанских имен - Тазетдинов, Шарипов, Красницкий, Абдураимов, Ан, Якубик, Денисов, Касымов. Повторюсь, Анатолий Козенков был первым из этой славной плеяды.



Любители футбола, поклонники "Пахтакора" будут помнить первого капитана за мужество, за верность футболу, за преданность родной команде.

**Владимир Сафаров.**

**НА СНИМКЕ: капитан Анатолий Козенков выводит на поле ветеранов "Пахтакора" - Владимира Любарцева, Станислава Стадника, Вильгельма Каххарова, Вячеслава Солохо...**

# ЕЩЕ РАЗ ПРО ЛЮБОВЬ





КИНО

***Долго шел к своей новой работе известный киноактер, режиссер Исмат Эргашев. Казалось бы, известный, знакомый сюжет. Сотни фильмов рассказали об этом великом чувстве - любви. И вновь о ней...***

- Простая история любви главного героя, роль которого исполняют два актера - Курбон Назаров (это его дебют в кино) и заслуженный артист Узбекистана Мурод Раджабов, известный по прежним работам в моих лентах "Железная женщина", "Железный мужчина", картинам других режиссеров, - говорит И. Эргашев. - Его игра - это десятки острохарактерных образов.

Съемочный коллектив картины благодарен жителям Байсуна, его районному хокимияту. Люди этого края снимались в массовых, эпизодических сценах. Герой, так лихо отплясывающий народный танец - непрофессиональный танцор Собир Едиков. Изумительную по красоте, очень поучительную по содержанию народную песню спел руководитель фольклорного ансамбля "Бойсун".

Говоря о дебютах в фильме, нельзя не отметить и работу Камолы Умарходжаевой. Это учащаяся Академии хореографического искусства, которая была приглашена на роль главной героини. Помощь в съемке фильма оказали коллеги из Беларуси: Георгий Сичкарь, Елена Внукова, Елена Костина - актеры киностудии "Беларусьфильм" и драматических театров Минска.

**- Картина автобиографична?**

- Нет, - сказал И. Эргашев, - автор рассказа, по сюжету которого был поставлен фильм, - Усмон Азим. Сам из Бойсуна, он слышал немало историй о выезде многих семей за пределы своей родины в поисках лучшей жизни. Кто-то задерживался вдалеке надолго, кто-то возвращался, но все говорили об одном: можно богато, сытно жить, но тоска по родным местам все равно остается, заставляя возвращаться в отеческий дом. Мы видели такие семьи и в России, и в Беларуси, где снималась картина, в странах дальнего зарубежья. Нужно пережить жизнь нашего героя, чтобы его понять.

**- Каким, по вашему мнению, будет прокатный успех фильма у зрителя, ведь жанр мелодрамы нередко вызывает нарекания?**

- ГАК "Узбекнаво", где я работаю заместителем председателя, сделал одно совместное объединение, как по выпуску фильмов, так и по их показу. Теперь прокат будет работать в тесном сотрудничестве с нами. И мы, наконец, возвращаемся к хорошей традиции: реклама, афиши, буклеты, рекламные ролики, встречи создателей фильма со зрителем, семинары, просмотры фильмов на местах.

Изучаем кинорынок во всех областях и Каракалпакстане. Очень нужна и тесная связь со средствами массовой информации. Пусть больше пишут о кинематографе, его истории, сегодняшнем дне, о создателях фильмов, пусть критикуют, советуют, предлагают - нужна обоюдная работа.

Удивительно, но нам, кинематографистам, на ТВ почему-то не могут найти минуты для рекламы. Вы знаете, сколько это стоит? Снять сегодня фильм - дорогое удовольствие. А вот показать, рассказать о нем на телевидении или радио - удовольствие еще дороже. А ведь, простите, мы не просим прокатные на ТВ, оплаты авторских прав по показу фильмов. Мы готовы сотрудничать со всеми организациями и учреждениями, кто любит киноискусство, кто готов прийти на помощь. Уверен, они приобретут больше, чем потратят.

**- Хочу еще раз поздравить вас, а также оператора Хамидуллу Хасанова, художника-постановщика Бахтиера Назарова, композитора Мирхалила Махмудова и всех, кто выпустил эту добрую, поучительную картину.**

**Флора Фахрутдинова.**

# ШАХМАТНЫЕ ВЕЧЕРА

*Раздел ведет кандидат в мастера спорта Улугбек Эльбеков*

## АВТОР ОРИГИНАЛЬНЫХ ИДЕЙ

**Комбинации в партиях выдающихся гроссмейстеров**

Международный гроссмейстер с момента утверждения этого звания, международный арбитр Осип Бернштейн (1882-1962 гг.) выступал в турнирах шестьдесят лет.

В 1901-м Бернштейн быстро выдвинулся в Берлинском шахматном клубе. Через год в "главном" турнире конгресса в Ганновере он занял второе место. В том же году Осип свел матч вничью с сильным немецким шахматистом Т. Вольфом и получил звание мастера. Во Всероссийском турнире 1903-го Бернштейн был вторым, вслед за М. Чигориным.

До первой мировой войны Осип участвовал во многих международных турнирах и добивался высоких результатов. Получив степень доктора права, Бернштейн переехал в Москву, где занимался адвокатурой. В 1920-м он эмигрировал во Францию и навсегда поселился в Париже. После длительного перерыва в 1932-м Осип выиграл матч у Негеля, а через год сыграл вничью матч с А. Алехиным.

Затем у Бернштейна вновь наступил длительный перерыв. В 1946-м он успешно сыграл в Лондоне, заняв в турнире второе место, а в 72 года поделил с аргентинцем М. Найдорфом второе-третье места в сильном по составу международном турнире в Монтевидео.

Бернштейн уверенно себя чувствовал в острых позициях, всегда шел на осложнения, создавая партии с эффектными жертвами. Э. Ласкер характеризовал Бернштейна так: "Самобытный талант... обладает редким даром находить оригинальные идеи".

М. Найдорф однажды спросил Осипа: "Какую партию своей полувековой шахматной карьеры вы считаете лучшей?" Маститый гроссмейстер ответил, что он еще не сыграл ее. Партия, состоявшаяся на следующий день между ними, протекала в острой, бескомпромиссной борьбе, в которой Бернштейн серией неожиданных красивых жертв добился победы. Бернштейн получил специальный приз за красоту. Посмотрите фрагменты этой партии. Белыми играл Бернштейн.



29. Ле8 Cf5 30. Л:a8 Л:a8 31. qф Фh5 32. Ле4 фh3 33. Cf1 Ф:f5 34. Лh4+ qh 35. Ф:f5 К:f5 36. С:f6+Крq8 37. d7 и черные сдались.

*Отовсюду обо всем*

## ТЕСТ НА ЦИВИЛИЗОВАННОСТЬ

Известный голландский футбольный арбитр И. Кайзер собрал оригинальную коллекцию, состоящую из предметов, которые ... летели в него с трибун в разных странах. "Эта коллекция, - говорит Кайзер, - своеобразное мерило цивилизованности. Разве можно, например, сравнивать турецких болельщиков, бомбардировавших меня булыжниками, с исландскими, вполне культурно метавших в меня шахматные фигуры".

## ЛУЧ СВЕТА ИЛИ ТОЧКА ОПОРЫ

Знаменитый датский гроссмейстер Бент Ларсен в одной из лекций по радио для детей довольно оригинально определил свое отношение к теории дебютов. "В определенном смысле, - сказал он, - ее можно сравнить с фонарным столбом: одним она освещает путь, другие же просто на нее опираются, боясь столкнуться".

## В ЧАСЫ ДОСУГА

**НАЙДИТЕ КОМБИНАЦИЮ**



Ход черных

**ЗАДАЧА**

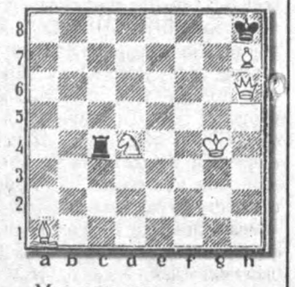

Мат в два хода

**ЗАДАЧА**

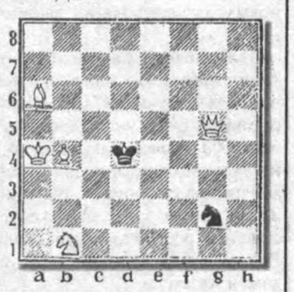

Мат в три хода

*Профилактика здоровья*

# ХРЯЩ. ПРОДУКТ "CARTILATE"

Когда доктор Луер помещал акул в контейнеры с высокой концентрацией афлотоксина B1, вещества, которое вызывает рак, у акул не появлялось и намека на опухоли. Афлотоксин B1 является предвестником канцерогенов. Когда афлотоксин активизирован, он вступает в связь с молекулами ДНК и атакует гены, которые предотвращают появление опухолей. А активизируется афлотоксин в печени через местные ферменты. Доктор Луер и его коллеги из Клетсон Университета выявили, что способность акул активизировать афлотоксин в пять раз меньше, чем у коров. Из чего последовал вывод, что акулы в пять раз меньше подвержены заболеванию раком, чем коровы.

Далее Луер начал сравнивать акулий и бычий хрящи. Исследуя протеиновые экстракты этих хрящей, он выявил шесть-семь протеинов, которые имеют способность остановить развитие кровеносных сосудов.

Вооруженные теми же знаниями, что и Луер, врачи Лэнгер и Ли начали исследование ангиогенеза, приготовляя экстракт из акульего хряща, содержащего чистую форму предотвратителя ангиогенеза. Этот экстракт был помещен в полимерные капсулы и имплантирован в кармашки роговой оболочки новозеландских белых кроликов. Туда же были имплантированы некоторые формы опухолей. Параллельно и другим животным тоже имплантировались опухоли и капсулы, не содержащие акульего хряща. Исследователи заметили, что имплантированные опухоли вызывали образование новых сосудов вокруг них. Используя современные методы микроскопического наблюдения, они измерили длину сосудов. Было выявлено, что экстракт останавливает антиогенез. У всех животных без экстракта длина сосудов достигала 6 мм. У животных с экстрактом не было замечено развития опухолей и васкуляризации. Длина сосудов достигала 1,5 мм, что на 75 процентов меньше, чем у других животных.

(Продолжение следует.)

## ДЛЯ СПРАВКИ

**Получить бесплатную врачебную консультацию вы можете с 9.00 до 19.00, без перерыва и выходных дней в кабинете профилактической терапии, расположенном в центральной поликлинике Шайхантахурского района по адресу:**

**ул. Абая, 5 (метро "Навои"). Тел.: 144-39-06.**

**Здесь также можно приобрести биологически активные добавки к пище производства Национальной академии питания США:**

*** "Про-Мэн-Экстра" - натуральный продукт, применяемый при профилактике аденомы простаты и воспалительных процессов предстательной железы;**

*** "Супер Голденсил" - натуральный профилактический продукт, способствующий очищению организма от шлаков и токсинов;**

*** "Супер-Сжигатель жира № 1" - натуральный продукт, нормализующий обмен веществ и уменьшающий жировые отложения без применения специальных диет и физических нагрузок;**

*** "Супер-Йохимбе экстракт" - натуральный продукт для повышения потенции и профилактики простатита;**

*** "Акулий хрящ" - натуральное противовоспалительное, противоопухолевое профилактическое средство, повышающее защитные свойства организма;**

*** Биодобавка производства России. "Инулин" (концентрат топинамбура) - природный регулятор уровня сахара в крови. Улучшает обмен веществ при заболеваниях сахарным диабетом, атеросклерозом, ожирением, очищает организм от шлаков и токсинов.**

**С ноября 1998 года в продаже новое от Американского института здоровья и науки:**

*** Фор вумен - натуральный препарат, смягчающий отрицательные проявления климактерического периода и повышающий сексуальность;**

*** Акварид - очиститель организма, хорошо действует в сочетании с противоопухолевыми и антистрессорными препаратами;**

*** Энергик - повышает работоспособность, нормализует жизненные ритмы;**

*** Ультрамин - витаминный комплекс рекомендуется при состояниях, сопровождающихся гиповитаминозом;**

*** Транквикс - антистрессорный препарат - высокие физические и психологические нагрузки;**

*** Ноктюонл - натуральное успокаивающее средство;**

*** Термоген - снижение веса и нормализация обмена веществ;**

*** Простатин - профилактика простатита и аденомы простаты;**

*** Картилайн - противовоспалительное, противоопухолевое средство;**

*** Фор мен - натуральный продукт, повышающий потенцию за счет выработки тестостерона.**

*Криминальный сюжет*

# ПОГУБИЛА ПТИЦУ ЗАВИСТЬ

Недолго радовались успехам владельцы частной фермы Ш. Джураева и К. Камилов.

В начале июля этого года взялись они осваивать семейный бизнес - занялись птицеводством. Несушки - их было около 10 тысяч - благодарно откликнулись на заботу. Несли, конечно, не золотые яйца, но продукция приносила приличные заработки не только трудолюбивой семье предпринимателей из кишлака Азизон Самаркандского района. Хватало доходной работы в птичьем царстве и для более десяти односельчан.

Только стал мешать кому-то чужой успех. И сделали завистники-злопыхатели свое черное дело.

За несколько дней погибло сразу 850 кур. Отравили несушек. Не сомневаясь в этом, Шоира Джураева обратилась с заявлением в Самаркандский РОВД. Экспертиза подтвердила злой умысел - в кормах был обнаружен мышьяк. Ядовитое средство и сейчас продолжает действие: гибнет птица.

По этому факту возбуждено уголовное дело. Следствие ведет старший следователь РОВД майор милиции А. Тошев. Он не исключает первоначальной версии: на уничтожение чужого имущества толкнула элементарная зависть.

**Наталья Шакирова.**
**Соб. корр. "Правды Востока".**
Самаркандская область.

# НА ВЕРНИСАЖ - В ГУЛИСТАН

60 картин ведущих художников Узбекистана отправляет республиканская дирекция художественных выставок в Гулистан для экспозиции в областном Сырдарьинском музее изобразительного искусства. Работы, - а это живопись, пейзажи, натюрморты, жанровые сценки, портреты выполнены мастерами в различных жанрах и в разное время.

Выставки работ узбекских художников, организуемые дирекцией художественных выставок на выезде, проходят постоянно. Высокую оценку критиков и любителей живописи получили коллекции, которые недавно выставлялись в галереях Германии и Франции.

**Флора Фролова.**

ПРАВДА ВОСТОКА
Индекс: 64572
Рег. № 3

Главный редактор А. Т. Пукемов
Редакционная коллегия: И. Абдукаримов, В. Дегтярев (отв. секретарь), С. Зинин, Л. Кабиров, П. Ким, Г. Лю (зам. главного редактора), С. Мансуров-Ковригенко, Ф. Муминов, Ю. Хамдамов, Б. Хасанов (зам. главного редактора), Р. Шагулямов.

НАШ АДРЕС:
700000, Ташкент, ГСП, ул. Матбуотчилар, 32.
Телефон отдела писем: 133-15-20.

Редакция рукописей не рецензирует и не возвращает. Мнения авторов публикуемых материалов могут не отражать позиции редакции.

РЕКЛАМА, ОБЪЯВЛЕНИЯ:
Отдел рекламы "Правды Востока". Тел.: 133-70-98, 136-57-12, комн. 439, тел./факс (371)133-70-98.
Агентство "Правды Востока - ЭКО". Тел.: 133-58-90, 132-00-20, комн. 429, факс (371) 133-58-90.

Выходит 5 раз в неделю.
Способ печати - офсетный, формат А-2, объем 2 п.л.
Время подписания в печать по графику 21.00.
Время подписи 23.45

Типография издательско-полиграфического концерна "Шарк". Адрес предприятия: ул. Буюк Турон, 41.
Заказ Г-0593
1 2 3 4 5 6