СОЦИАЛЬНО-ЭКОНОМИЧЕСКАЯ И ОБЩЕСТВЕННО-ПОЛИТИЧЕСКАЯ ГАЗЕТА РЕСПУБЛИКИ УЗБЕКИСТАН

ОСНОВАНА 2 АПРЕЛЯ 1917 ГОДА

ПРАВДА ВОСТОКА

УЧРЕДИТЕЛЬ - КАБИНЕТ МИНИСТРОВ РЕСПУБЛИКИ УЗБЕКИСТАН

2 декабря 1998 года

среда

№ 234 (23921)

Цена свободная

ДЕНЬ СТРАНЫ



В откормочном хозяйстве акционерного общества открытого типа Каршинского района содержатся 1200 голов крупного рогатого скота и 5600 овец. В текущем году уже произведено 388 тонн высококачественного мяса. До конца года намерены сдать еще 70 тонн, а всего на 80 тонн больше запланированного.

У общества имеются 627 гектаров посевных земель, 250 гектаров озимых, сады, возделываются бахчевые и овощные культуры. Высажено более тысячи тополей. На экспериментальном участке проходят испытания и районируются соя, суданка, подсолнух, кукуруза.

Имеются свои пекарня, мельница, маслобойка. Недавно построен колбасный цех. Коллектив общества хорошо подготовился к предстоящей зимовке.

НА СНИМКЕ: старший чабан Номоз Азизов.

Фото Ш.Шарапова (УзА).

Делегация США в Узбекистане

Члены делегации США, прибывшей в нашу страну под руководством конгрессмена Джозефа Питца, встретились с министром иностранных дел Абдулазизом Комиловым.

В ходе встречи гости были ознакомлены с политическими, экономическими и социальными преобразованиями в нашей стране. Стороны обменялись мнениями по проблемам международного характера, вопросам, связанным с обеспечением мира и стабильности в нашем регионе.

* * *

Члены делегации США побывали также в Министерстве финансов Узбекистана.

Министр финансов Рустам Азимов рассказал гостям о широкомасштабных реформах, проводимых в финансовой и банковской сфере нашей страны. Он особо остановился на связях Узбекистана с международными финансовыми организациями, развитии сотрудничества с иностранными партнерами. В частности, было обращено внимание на успешную работу предприятий, созданных совместно с рядом крупных американских компаний.

В ходе беседы обсуждались также вопросы, связанные с дальнейшим развитием сотрудничества в финансовой сфере и банковском деле обеих стран.

На встречах присутствовал Чрезвычайный и Полномочный Посол США в нашей стране Джозеф Пресел.

(УзА).

В Комитете Олий Мажлиса

Состоялось расширенное заседание Комитета Олий Мажлиса Республики Узбекистан по бюджету, банковским и финансовым вопросам. В нем приняли участие председатели комитетов Олий Мажлиса, руководители соответствующих министерств, ведомств и банков. Вел заседание председатель комитета А.Ахадов.

С докладом о проекте государственного бюджета Республики Узбекистан на 1999 год выступил министр финансов Р. Азимов. Докладчик дал исчерпывающую информацию об исполнении государственного бюджета за 10 месяцев 1998 года и об ожидаемых результатах до конца года, о формировании госбюджета на 1999 год.

В государственном бюджете на 1999 год приоритетными направлениями были определены дальнейшее углубление проводимых в республике реформ, усиление социальной защиты населения, совершенствование налоговой системы, а также дальнейшее развитие финансовой инфраструктуры рыночной экономики. На заседании подчеркивалось, что рост доходов бюджета обеспечивается не только за счет увеличения числа и объема налогов, но и за счет расширения производства, ввода в строй новых предприятий, роста уровня накопления налогов, умножения видов доходов, облагаемых налогом.

Депутаты К.Исроилов, Р.Турдиев, Н.Кучерский, Г.Юлдашева и другие, выступившие по вопросам повестки дня, изложили свои мнения и суждения по проекту госбюджета на 1999 год.

На заседании был одобрен проект госбюджета на 1999 год и рекомендован для обсуждения на совете Олий Мажлиса.

На заседании комитета выступила заместитель Председателя Олий Мажлиса Б.Шодиева.

(УзА).

Заседание комиссии

Состоялось заседание межведомственной комиссии по контролю и координации строительства Шуртанского газохимического комплекса. Его вел заместитель премьер-министра, министр макроэкономики и статистики Б.Хамидов.

На заседании была заслушана информация руководителей республиканских министерств и ведомств, имеющих отношение к строительству Шуртанского газохимического комплекса. Строительным организациям были даны конкретные задания и указания по решению возникающих в процессе работы проблем, ускорению строительства комплекса.

На заседании комиссии выступил заместитель премьер-министра А.Исаев.

(УзА).

Короче дорога - дешевле товар

Завершается строительство железнодорожной ветки, ведущей от Ургенча к каменному карьеру Джумуртау, что в нижнем течении Амударьи. Протяженность новой дороги 50 километров.

Пока же 200 большегрузных самосвалов перевозят щебенку, известняк и другие инертные материалы из карьера до промышленных и строительных центров Хорезма, покрывая путь протяженностью около 200 километров. Дорогостоящи, хлопотны и нестабильны поставки карьерной продукции и речным транспортом.

С будущего года ситуация резко изменится. Потребители станут получать сырье значительно дешевле и быстрее обычного. Новая дорога проложена почти напрямую, соединив Джумуртауский карьер с ближайшей станцией Шават.

При непосредственном участии многих строительных трестов и организаций, объединений и управлений, промышленных предприятий и колхозов за короткое время было поднято земляное полотно этой новой железной дороги. Большой вклад внесли Кошкупырский, Хивинский и Ургенчский силикатные заводы, более других заинтересованные в скорейшем пуске ветки. Эти предприятия получают из Джумуртау известняк, используемый в производстве силикатной массы.

Раствор известняка используется и при производстве сахара. Например, на Хазараспском заводе в год требуются десятки тысяч тонн. Пока же он доставляется из Джизака, что сказывается на ритмичности работы акционерного общества "Хорезм шакари".

Сейчас на строительстве железной дороги Шават-Джумуртау завершается укладка рельсов. С опережением графика эту работу ведут специалисты Хорезмской железнодорожной дирекции. Как они утверждают, уже в самом начале будущего года по новой дороге пойдут первые поезда со строительными грузами. Потребителям же в свою очередь необходимо привести в порядок свои подъездные пути и разгрузочные площадки, чтобы быть готовыми к приему строительных материалов.

Юсуп Ибрагимов.
Соб. корр. "Правды Востока".
Хорезмская область.

Указ Президента Республики Узбекистан

Об амнистии в связи с шестой годовщиной принятия Конституции Республики Узбекистан

В связи с шестой годовщиной принятия Конституции Республики Узбекистан, руководствуясь принципом гуманизма, на основании пункта 20 статьи 93 Конституции Республики Узбекистан

ПОСТАНОВЛЯЮ:

1. Освободить от наказания в виде лишения свободы, а также от наказаний, не связанных с лишением свободы, осужденных:

а) участников второй мировой войны и приравненных к ним лиц, а также лиц, принимавших участие в ликвидации последствий аварии на Чернобыльской АЭС;

б) женщин старше 60 лет;

в) лиц, совершивших преступления в несовершеннолетнем возрасте;

г) инвалидов первой и второй групп.

2. Освободить от наказания лиц, осужденных к лишению свободы на срок до 3 лет включительно, а также осужденных к наказаниям, не связанным с лишением свободы.

3. Освободить от наказания лиц, осужденных к лишению свободы на срок до 5 лет включительно и отбывших не менее 1/4 части назначенного срока наказания.

4. Освободить от наказания лиц, осужденных за преступления, совершенные по неосторожности, к лишению свободы на срок свыше 5 лет и отбывших не менее половины назначенного срока наказания.

5. Прекратить производством все следственные дела и дела, не рассмотренные судами о преступлениях, не представляющих большой общественной опасности, за которые законом не предусмотрены наказания в виде лишения свободы.

6. Сократить лицам, не подлежащим освобождению на основании настоящего Указа, неотбытую часть срока наказания:

а) осужденным за умышленные преступления к лишению свободы на срок до 5 лет включительно, а также совершившим преступления по неосторожности - наполовину;

б) осужденным за умышленные преступления к лишению свободы на срок свыше 5 лет - на одну четверть.

7. Действие статей 1-3, 5, 6 настоящего Указа не распространять на лиц, совершивших преступления, предусмотренные статьями 150-163, 247, 248, частями 2 и 3 статьи 270, статьями 271, 272, 273 Уголовного кодекса Республики Узбекистан, осужденных за особо тяжкие преступления (кроме пункта "а" части 4 статьи 167 Уголовного кодекса Республики Узбекистан), признанных особо опасными рецидивистами, а также совершивших преступления в составе организованных групп либо преступного сообщества.

Не применять настоящую амнистию к осужденным, систематически нарушающим режим отбывания наказания, а также к совершившим преступление после применения в отношении них актов амнистии или помилования.

8. Указ вступает в силу со дня опубликования и подлежит исполнению в течение четырех месяцев.

Президент Республики Узбекистан И. Каримов.

г. Ташкент.
1 декабря 1998 г.

Ил-114-100 - перспективная машина

Ташкентские самолетостроители получили два новых двигателя канадской фирмы "Пратт Уитни". Сотрудничество с ней началось в 1997 году. Тогда при поддержке правительства был подписан контракт с фирмой "Пратт Уитни" на поставку двигателей для перспективного самолета - Ил-114-100. Авиакомплекс имени Илюшина провел конструкторские разработки по "привязке" экономичных зарубежных двигателей с высоким ресурсом на Ил-114.

С началом поступления новых чертежей авиастроители развернули широкий фронт работ по созданию в первую очередь макетов, шаблонов, пескослепков и сборочной оснастки. Интенсивный график был рассчитан для работы в две, три смены. Работали и в выходные дни, организовав бесплатное питание для рабочих, инженерно-технических работников и служащих. Все возникающие по ходу вопросы оперативно решались комплексной комиссией.

Также интенсивно велись работы по сборке новых мотогондол, установке их на крыло. Предварительно установив макетный двигатель, самолет показали гостям: вице-президенту фирмы "Пратт Уитни" Джозефу Торкетти, генеральному директору Виктору Ливанову и генеральному конструктору Генриху Новожилову из авиакомплекса имени Илюшина.

Сейчас на машине ведутся монтажные работы, прокладка трасс электрожгутов, сборка электрокоробок новой разработки, установка нового бортового оборудования и навеска двигателей. Авиастроители ставят перед собой очень трудную задачу - завершить монтажные работы, передать самолет на наземные технологические испытания на летно-испытательную станцию и в декабре этого года поднять машину в небо. Если эта цель будет достигнута, то ГАО "ТАПОиЧ" включается в инвестиционную программу республики на 1999 год и получит денежный кредит. Это позволит довести новую машину до кондиции, испытать в полете, сертифицировать и начать серийный выпуск с двигателями фирмы "Пратт Уитни".

Пассажирский самолет Ил-114 по желанию заказчиков намечено выпускать в двух вариантах: с российскими двигателями и канадскими. Как сообщил генеральный директор авиаобъединения Вадим Петрович Кучеров, авиакомпания международных российских перевозок готова заключить контракт на 26 самолетов с канадскими двигателями. От авиакомпании "Узбекистон хаво йуллари" получено десять заявок. Авиастроители планируют в 1999 году первые два серийных самолета Ил-114-100 передать узбекским авиаторам.

Большую уверенность в хорошей перспективе самолета Ил-114 рождают маркетинговые исследования: в странах СНГ будет списано около 1400 самолетов типа Ан-24, Як-40, выработавших свой полетный ресурс. Они могут быть заменены на продукцию узбекистанских самолетостроителей - Ил-114, продемонстрировавших свои высокие летные качества на престижных международных авиационных выставках.

Ахат Кашапов.

От ремцеха до завода

Хороший хозяин, начиная дело, думает о его развитии. В числе первых подразделений НГМК в его составе появился небольшой ремонтно-механический цех. Но даже самые рачительные и дальновидные не могли представить, что этот небольшой цех в процессе развития станет ремонтно-механическим, потом машиностроительным заводом.

Товарный знак производственного объединения "Навоийский машиностроительный завод", отметившего недавно 35-летие, известен в стране и за ее пределами. Он гарантирует качество токарных и деревообрабатывающих станков, фрезерных, станков с числовым программным управлением.

Уже два года, как при ПО "НМЗ" аккредитована лаборатория сертификации станкостроительной продукции. Давно завоевала симпатии домохозяек компактная стиральная машина "Десна" и прошла испытания универсальная кухонная машина.

Не забыли на машзаводе и то, с чего начинали. Мелкий ремонт самосвалов-гигантов, погрузочной техники, в том числе и импортной, а также обеспечение Навоийского горно-металлургического комбината запасными частями, металлоконструкциями, нестандартным оборудованием помогают самообеспечиться и саморазвиться флагману нашей индустрии - НГМК.

Рафаэль Халитов.

Золотая медаль - "Бухоротебекс"

Ассоциация промышленников Франции наградила золотой медалью акционерное общество открытого типа "Бухоротебекс", производящее оборудование для выпуска железобетонных изделий.

- С каждым днем возрастает спрос на продукцию нашего предприятия, - говорит председатель правления акционерного общества Халим Пулатов. - Один только пример: на строительство Караулбазарского нефтеперерабатывающего завода мы доставили железобетонной продукции более чем на 360 миллионов сумов. Специалисты фирмы "Текнип" из Франции, принявшие участие в строительстве завода, неоднократно отмечали высокое качество нашей продукции. Сейчас поступают заказы не только от промышленных предприятий нашей области, но и всей республики.

Золотая медаль ассоциации промышленников Франции и соответствующий сертификат откроют широкие возможности для выхода на мировой рынок.

Ильхом Сафар.
Корр.УзА.

Изучается книга Президента

В Кашкадарьинском областном отделении республиканского общественного центра "Маънавият ва маърифат" состоялась научно-практическая конференция, посвященная изучению книги руководителя нашей страны Ислама Каримова "Узбекистан на пути к великому будущему".

В конференции приняли участие руководители высших и средних специальных учебных заведений, заместители руководителей духовно-просветительских учреждений, работники правоохранительных органов, ученые, представители общественности.

Выступившие отметили, что в книге нашего Президента изложены актуальные задачи основных направлений внутренней и внешней политики государства, отражены принципы создания демократического общества, намечены пути дальнейшего углубления коренных экономических реформ. На конференции обсуждены меры по глубокому изучению произведения главы нашего государства на предприятиях, в учреждениях и организациях, школах и учебных заведениях.

А. Тайпатов.
Корр. УзА.

Как живешь фермер?

Ценное указание сверху

Насколько сильно нуждается в нем бывалый дехканин

Без особого напряжения зарбдарское хозяйство "Бахт" справилось с выполнением госзаказа по хлопку, отправив на переработку 2530 тонн. Но сбор не закончен. И на плантациях действительно урожай еще имеется, хороший урожай. В некоторых отделениях выйдет по 30 с лишним центнеров с гектара. Это вместо 23, как намечалось. Откуда же такой эффект, ведь на фоне даже соседних хозяйств, не говоря уже о коллективах других районов, где поля практически пустые, в "Бахте" еще уйма работы? Рассказать об этом я попросил агронома с 35-летним стажем Шарифа Атамурадова. Он возглавляет агрослужбу хозяйства и не считает выполнение госзаказа геройством: так и должно быть.

- Мы давно должны научиться разумному прогнозированию, - убежден Атамурадов. - То, что сегодня мы взяли с поля, - так и предполагали. Впрочем, не совсем так. Получилось лучше. Я не привык приукрашивать - это же самообман. Но мы сделали свою работу так, что не стыдно людям в глаза глядеть.

По сдаче коконов вышло 150 процентов, зерна - 120, а теперь вот и с хлопком все в порядке. Но самое большое удовлетворение лично я получил от хлопчатника. Мы свой урожай начали "делать" с осени прошлого года. Землю готовили по всем статьям лучшего опыта. Очень внимательно подбирали семена и именно для наших условий - эффективного сорта "ан-баяут-2". Из 1100 гектаров весной "сгорели" посевы на 350. Пригодился запас добротных семян. И всходы также получились ровными.

Все шло своим чередом. И вот тут я - уже который раз в жизни! - столкнулся со знакомым методом руководства селом. Приехал "большой" человек из хокимията и стал спрашивать: что да как? Я честно все сказал: дескать, полили два раза первые всходы и один - последние. Что тут началось! Короче говоря, меня обещали чуть ли не судить за такое "вредительство" - "высушил посевы". Я, чтобы успокоить человека, обещал исправиться, а сам все равно сделал по-своему. А если честно, меня обидели слова "гостя". Ну неужели я такой никудышный, что даже не знаю, когда и что делать в любое время года? Да я видал и даже спорил с такими асами по части хлопчатника, что никакой институт не научит. Вуз - это маховик, а опыт приходит с годами, по крупицам. Довелось "пахать" и в Голодной степи, рядом с настоящими мастерами. А некоторые бюрократы, наделенные властью, порой ради галочки в отчете готовы любого стереть в порошок, давая "ценные указания". Иногда они просто мешают. И мы соглашаемся, чтобы не портить себе нервы, обещаем выполнить приказание.

Нужно смотреть по обстоятельствам, а не разным там советникам в рот. Я, наоборот, ругал тех, кто было кинулся исполнять "ценное указание" насчет поливов. Зато налегли на культивацию - сил не жалели. Аммофос вносили попутно, но тоже не перебарщивали. Поля у нас получились чистые. За чеканку взялись вовремя и закончили тоже в срок. Перед сбором урожая на кусте было до 15 полноценных коробочек. Потом незаметно подошла и пора дефолиации. И это дело выполнили как следует. Произошел дружный листопад...

Слов нет: очень много в селе зависит от думающего дехканина. Он у нас не редкость. Это, уверен, самое главное. Примеры? Скажем, кто мог предположить, что педагог по образованию М. Эрматов сумеет справиться со всеми заботами на земле? Мамат вырос на глазах, возглавил отделение. Его 64 гектара дали 150 тонн хлопка. Не просто обещал, а посчитал и доложил, что соберет еще 30 тонн. Верю, сделает. То есть у него будет больше 30 центнеров с гектара. В условиях неработающего дренажа, дефицита всего, что нужно для степи, это неплохо.

Фермеры у нас вообще молодцы. Не могу сообразить иногда, откуда силы берут. Хотят хорошенько заработать? А что в этом плохого? Да и трудятся сутками. Весь свой хлопок фермер Ш. Раззаков снял комбайном "Джондер". Это говорит о том, что его 30-гектарное поле было тщательно подготовлено. У фермера А. Ташпулатова дела не хуже - урожайность выше намеченного. Многих превзошел глава фермы "Джурабек" А. Шайманов. Мало у кого уродился хлопчатник под пленкой, а у него вышло 40 центнеров. Теперь веселый ходит: и хозяйство не подвел, и себя не обделил.

Человеку нужно доверять, а не опекать его мелочными указаниями, не понукать. И он горы своротит.

Записал
Николай Барашкин.
Соб. корр. "Правды Востока".
Джизакская область.

Не можешь - уступи другому

Тургунбай Кучкарович МАДИЯРОВ, депутат Олий Мажлиса Республики Узбекистан, доктор экономических наук, руководитель фермерского хозяйства "Навруз" Уртачирчикского района Ташкентской области.

- Реформы, пожалуй, воздействуют на человека сильнее любого воспитателя. Еще несколько лет назад я даже не подозревал, что буду ярым сторонником фермерства. Сегодня твердо убежден, за фермерскими хозяйствами - будущее.

Эта структура обладает многими преимуществами. Без всякого нажима резко сокращаются ненужные затраты, штаты, за счет чего значительно возрастает доходная часть. Появляется рачительный хозяин, который заинтересован в повышении отдачи земли. И, наконец, сама ситуация как бы окрыляет человека, раскрывает его потенциал, дает шанс проявить себя полностью на практике.

В нашем "Наврузе" 110 гектаров пашни переданы фермерскому хозяйству по договору на 49 лет. Направление - хлопково-зерноводческое. Летом мы справились с госзаказом по зерну, сейчас успешно завершаем уборку хлопка. Уже на первом сборе с каждого из 60 гектаров мы собрали по 25 центнеров сырца. Общая отдача, думаем, перешагнет 32-центнеровый рубеж.

Конечно, нужно и можно получать значительно больше. Наглядное подтверждение тому - состояние хлопководческой отрасли в Израиле, с которой заинтересованно ознакомился в ходе своего визита в сентябре глава нашего государства И. А. Каримов. Современные технологии, разумное использование имеющихся возможностей позволяют израильтянам получать с гектара до 70 центнеров хлопка-сырца.

По плечу ли такие показатели нашим дехканам? Думается, вполне. У нас и пашни плодороднее, и любви к земле не меньше.

Об этом мы говорили во время недавно проведенной переаттестации руководителей фермерских хозяйств. Кстати, аттестация - дело весьма полезное. Получив бесценный дар - землю в многолетнее пользование, каждый обязан по-хозяйски ею распорядиться. Важно не просто сохранить, а приумножить ее плодородие. Не можешь? Значит, не твое это призвание, уступи место другому. Иного подхода быть не должно.

Подготовил Виталий Магай.
Соб. корр. "Правды Востока".

"ПВ" ПОДПИСКА-99

ОСТАВАЙТЕСЬ С НАМИ!

"ПРАВДА ВОСТОКА"

НАШ ИНДЕКС:
для индивидуальных подписчиков - 178
для организаций - 179

Стоимость подписки для ташкентских подписчиков

	1 месяц		6 месяцев		12 месяцев	
	п/я	адрес	а/я	адрес	п/я	адрес
для частных лиц	191	207	1146	1242	2292	2484
для организаций	514	583	3084	3498	6168	6996

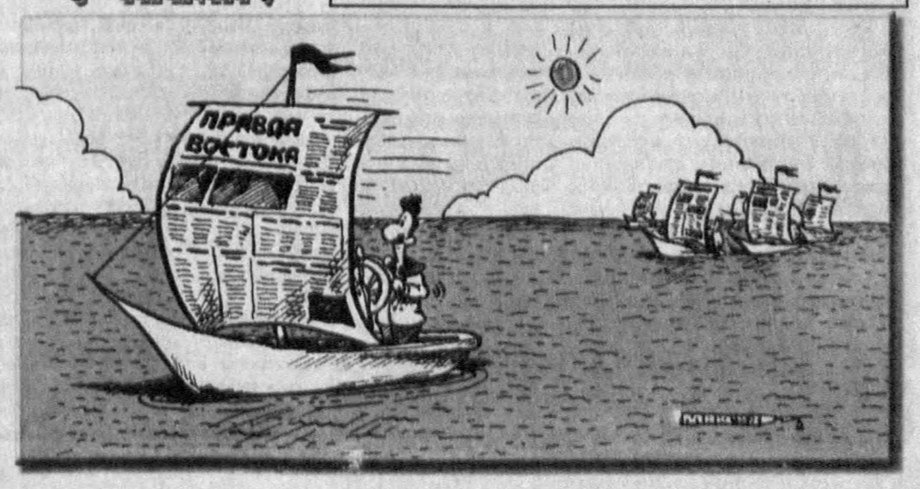

ГОСУДАРСТВО и НЕПРАВИТЕЛЬСТВЕННЫЕ ОРГАНИЗАЦИИ:



НА ПУТИ К ГРАЖДАНСКОМУ ОБЩЕСТВУ

Конституцией Республики Узбекистан определен путь, по которому идет наше государство. Его основная цель - построение демократического, справедливого гражданского общества. Демократическое государство, к которому мы стремимся, исходит из наиболее полного учета менталитета нашего народа, для которого характерны высокая духовность и обостренное чувство социальной справедливости, стремление к просвещенности и образованности. Эти черты сформировались под воздействием философии Востока, богатого духовного наследия исторического прошлого.

Освобождение духовности от идеологических догм привело к возрождению национального самосознания, формированию и развитию свободной мысли, национальной идеологии независимого развития. Задача государства состоит в том, чтобы духовность, высокая образованность и просвещенность членов общества способствовали улучшению жизни людей, достижению прогресса в политическом, экономическом и духовно-нравственном развитии.

Практика показала, что процессы государственного строительства, демократические преобразования тесно связаны с духовным совершенствованием, они требуют кропотливого труда не только в материальной, но и в сфере культуры. Необходима длительная и терпеливая работа по развитию основных демократических институтов при самом активном участии граждан.

Государство призвано создать необходимые организационно-правовые условия и возможности для реального участия граждан в управлении государственными и общественными делами. Оно должно надежно защищать права, свободы и законные интересы народа, отдельных граждан и их объединений. В интересах государства стимулирование процесса создания и развития общественных формирований граждан для решения социально-экономических, гуманитарных, духовно-нравственных проблем.

Важно определить приоритеты и принципы, методы деятельности государства в сфере сотрудничества и взаимодействия с общественными формированиями граждан. Необходимо выделить несколько приоритетов работы с общественными структурами. Во-первых, тесная связь государства с органами общественного самоуправления граждан - сходами граждан, махаллинскими комитетами, женскими советами, которые являются основными проводниками политической и социально-экономической реформ государства и основным полем деятельности для хокимиятов.

Во-вторых, это умелое и ненавязчивое регулирование деятельности общественных формирований граждан, которые, являясь самостоятельными во всех отношениях, обязаны соблюдать законы государства и приносить пользу обществу. Государство устанавливает правовые основы их функционирования, но не вмешивается в их внутреннюю деятельность. В некоторых случаях с помощью материально-правовых средств государство стимулирует создание и развитие общественных, неправительственных структур, занимающихся проблемами здоровья населения, экологии, детской преступности, женской занятости, защиты прав уязвимых слоев населения, реализацией экономических и социальных программ помощи нуждающимся.

Государство призвано проводить продуманную политику в сфере деятельности международных неправительственных организаций: создать правовые и организационные условия для их функционирования, мониторинг за соблюдением законов республики со стороны этих организаций, стимулировать деятельность тех из них, которые способствуют развитию международных связей республики и т. д.

Демократическое общество - это прежде всего гражданское общество. Высший смысл подлинной демократии - это гармонизация межличностных, государственных и общественно-политических отношений, когда человек и общество, общество и государственная власть живут в мире и согласии, отметил Президент Республики Узбекистан И. А. Каримов в книге "Узбекистан на пороге XXI века: угрозы безопасности, условия и гарантии прогресса".

Инициатором и организатором гармоничных отношений между общественными и государственными структурами выступает государство, которое создает для этого оптимальный организационно-правовой механизм. Гармония отношений между государством и общественными формированиями граждан возникнет только в том случае, если изменится отношение к последним, как к какому-то чуждому явлению в обществе.

Через общественные структуры граждане нашей страны пытаются реализовать свои права, свои интересы, свой талант, свой умственный потенциал, пытаются сделать что-то полезное для людей. Именно такое восприятие неправительственных организаций должно стать определяющим в сфере создания механизма взаимодействия государства и общественных объединений.

Государство должно испытывать необходимость в этих объединениях для решения практических задач в сфере построения демократии, рыночной экономики, цивилизованного и культурного общества. Для этого необходимы совместное открытое обсуждение злободневных проблем развития, постоянный диалог между государством и гражданами в лице их общественных объединений.

Для формирования гармоничных отношений между государством и неправительственными организациями необходимо определенное изменение во взглядах общественных объединений в отношении к государству как к "противнику", с которым надо бороться, которого надо разоблачать, показывать его консервативным и т. п. Наступило время, когда нет необходимости "ломиться в открытую дверь", когда можно цивилизованно сотрудничать с государством, помогать ему осуществлять общее дело. Ведь сейчас именно оно стало главным инициатором и координатором проводимых реформ, основным проводником новых идей в общественной жизни.

Задачи дальнейшей демократизации общественной жизни состоят в создании условий для многообразия и укрепления роли политических институтов и негосударственных общественных объединений, а также повышения политической активности населения. Президент Республики Узбекистан на XII сессии Олий Мажлиса отметил, что главный смысл развития демократических институтов - как можно больше людей вовлечь в строительство нашего общества, сделать их полноправными хозяевами своей судьбы, своего будущего.

Целесообразно обратить внимание на определение основных сфер взаимодействия государства и неправительственных организаций, установление приоритетов постепенного реформирования как политико-правовой, социально-экономической, так и духовно-нравственной сфер. Совместные усилия целесообразно, видимо, направить на обеспечение соблюдения и защиты прав человека во всех сферах жизни, улучшение материального благополучия населения, охрану здоровья граждан и экологии, укрепление брачно-семейных отношений, создание условий для повышения культурного уровня населения, искоренения детской преступности и др.

В связи с этим необходима разработка долговременной стратегии не только сотрудничества государства с общественными объединениями граждан, но и постепенное перераспределение полномочий государства, передачи части его функций из центра на места, от государственной власти - общественным организациям и органам самоуправления. Государственная власть должна в дальнейшем сконцентрировать свои усилия на главных, общенациональных функциях, таких, как оборона, государственная безопасность и безопасность граждан, внешняя политика, формирование валютно-финансовой и налоговой систем, принятие законов и других стратегических задач развития.

Отрадно отметить, что в республике предпринимаются конкретные меры в этом направлении. На заседании Межведомственного координационного совета по реформированию и инвестициям при Президенте Республики Узбекистан, который был создан для решения актуальных задач, стоящих перед страной, было дано задание по разработке научно-теоретических основ постепенного перехода страны от государственного правления к гражданскому, т.е. формулированию принципов расширения полномочий и прав негосударственных организаций.

Сотрудничество государства и общественных объединений важно не само по себе, а как основное связующее звено между народом и властью. Оно возможно в том случае, если у граждан появится живой интерес к социально-политическим, экономическим и духовно-культурным проблемам общества при цивилизованном их участии в деятельности той или иной партии или движения.

Возникновение партнерских отношений в обществе, построенных на принципах равенства, братства, свободы и уважения личности, - закономерный этап развития государства. Партнерские отношения раскрывают демократическую сущность общества, характеризуют уровень экономического и духовного развития. Волюнтаристскими методами нельзя ввести подобные отношения. Для этого требуются материальная и нравственная зрелость общества, совершенство государственного механизма, построенного на основе верховенства закона, разделения властей, независимости судебной власти и т. п.

Разработка концепции правового регулирования и сочетания интересов в обществе, обеспечение партнерства в общественных отношениях - важнейшая задача. Главная цель - выработать на основе общих закономерностей их развития, тенденций и противоречий единую долгосрочную научно обоснованную тактику и стратегию в этой социальной сфере.

При формировании отношений партнерства и сотрудничества с негосударственными структурами важно выработать основные принципы их взаимоотношений с государством и его органами. В вышеупомянутом выступлении Президент И.А.Каримов подчеркнул, что центральные и местные органы власти и управления должны не только не препятствовать созданию общественных структур, а, напротив, всячески содействовать, поощрять их формирование для того, чтобы все больше людей смогли принять участие в общественно-политической жизни, в самом процессе построения гражданского общества.

Практика многих демократических стран свидетельствует о том, что увеличение потенциала гражданской активности, который мог бы быть использован в поддержку тех или иных общественных преобразований, достигается прежде всего путем усиления роли и места неправительственных, общественных формирований в жизни общества. Активное участие НПО в решении важных политических, социально-экономических и нравственно-духовных проблем зависит в конечном счете от их правового статуса, объема их прав в соответствующих сферах.

Процессы формирования демократических институтов, создание основных элементов гражданского общества в Узбекистане невозможны без изучения и использования общечеловеческих принципов и норм, признанных во всем мире.

В США, например, принято считать, что для успешного политического, экономического и социального развития общества необходима широкая сеть неправительственных организаций, образованных группами людей, имеющих общие интересы, чтобы оказывать помощь обществу, осуществляя посреднические функции между гражданами и государством.

В соответствии с конституцией США граждане обладают правом на свободу объединений (ассоциаций). Однако от неправительственных организаций не требуется придерживаться специальных "законов об общественных объединениях". В США нет также общей нормы, требующей от общественных организаций регистрации в специальных органах, они идут на это только в том случае, если хотят получить от государства определенные льготы (освобождение от налогов). Существует два статуса организаций, имеющих право на такие государственные льготы: корпорации и благотворительные организации.

Другим важным способом поддержки государством НПО является то, что правительство США (Конгресс) внимательно прислушивается к тому, что предлагают неправительственные организации при определении государственной политики и разработке программ по ее осуществлению. Государство проводит экспертизу своих программ в этом общественном секторе, основываясь на том, что неправительственные организации отражают требования и защищают интересы граждан.

Самое активное участие принимают неправительственные организации США в законопроектной работе. Правозащитники из этих организаций собирают информацию об объекте регулирования путем исследований, консультаций и мониторинга. Они представляют информацию политикам, законодателям, а также непосредственно обществу через средства массовой информации. Это своего рода эксперты в правительстве и законодательном органе, на которых они хотят воздействовать. НПО стремятся помочь законодателям и правительственным чиновникам достичь их совместных целей.

По степени воздействия на государственную власть общественные группы граждан США условно делятся на четыре группы: обычные, к которым относятся семья, религиозные организации и др.; институциональные, включающие в себя бюрократию, армию и т.д.; защищающие интересы своих членов, к ним относятся профсоюзы; содействующие защите каких-либо общественных ценностей, например, ведущие борьбу против порнографии.

Перечисленные выше группы граждан имеют следующие принципиальные средства воздействия на государственную власть: прямой диалог и контакты с правительством; косвенные влияния через политические партии; влияние через общественное мнение. Уровень воздействия на власть зависит от финансирования, организационной структуры, числа членов неправительственных организаций.

Опыт США показывает, что формы взаимодействия органов власти с неправительственными организациями соответствует уровню развития общества, что общественные отношения, возникающие в данной сфере, требуют глубокого научного осмысления и исследования.

Изучая проблему сотрудничества государства с неправительственными организациями, следует обратить внимание на особенности правового регулирования их деятельности с точки зрения норм международного права. В частности, важнейшими международными документами в этой сфере являются Международный билль о правах человека и международные конвенции, специально посвященные этой проблеме.

В соответствии со ст. 20 Всеобщей декларации прав человека каждый человек имеет право на свободу мирных собраний и ассоциаций. Никто не может быть принуждаем вступать в какую-либо ассоциацию. В данной статье устанавливается три важнейших принципа создания ассоциации: недопущение дискриминации, добровольность и мирный характер.

В Международном пакте о гражданских и политических правах, развивающем положения Всеобщей декларации прав человека, отмечается: "Каждый человек имеет право на свободу ассоциаций с другими, включая права создавать профсоюзы и вступать в таковые для защиты своих интересов. Пользование этим правом не подлежит никаким ограничениям, кроме тех, которые предусматриваются законом и необходимы в демократическом обществе в интересах государственной или общественной безопасности, общественного порядка, охраны здоровья и нравственности населения или защиты прав и свобод других лиц. Настоящая статья не препятствует введению законных ограничений пользования этим правом для лиц, входящих в состав Вооруженных Сил и полиции..."(ст.22). Она закрепляет еще один принцип создания ассоциации - ее создание не должно противоречить общественным интересам и интересам отдельных граждан. Данный международный пакт обязывает присоединившихся к нему, государств обеспечить права и свободы, признаваемые в пакте, создать эффективные средства их правовой защиты со стороны судебных, исполнительных или законодательных органов власти.

Право на создание различных общественных организаций и ассоциаций граждан регулируется также Конвенцией о свободе ассоциации и защите права на организацию от 9 июля 1948 года, в которой определяется порядок их создания и основные принципы деятельности. Суть основных требований конвенции такова:

1) трудящиеся имеют право создавать ассоциацию по своему выбору и без предварительного разрешения, свободно организовывать свою деятельность, формулировать программу и т.д.;

2) органы государственной власти должны воздерживаться от всякого вмешательства, ограничивающего право на ассоциацию, они не подлежат роспуску или временному запрещению в административном порядке;

3) ассоциации граждан должны соблюдать законность;

4) национальное законодательство должно гарантировать право граждан на ассоциацию или организацию.

Если рассмотреть проблему обеспечения прав граждан на ассоциации и организации через призму национального законодательства, то можно констатировать, что в Республике Узбекистан имеется ряд законов, регулирующих эту сферу общественных отношений. К ним следует причислить: Конституцию Республики Узбекистан (глава 13), Закон "О профессиональных союзах, правах и гарантиях их деятельности" от 2 июля 1992 года, Закон "Об общественных объединениях Республики Узбекистан" от 15 февраля 1991 года с изменениями и дополнениями, внесенными 3 июля 1992 года, Закон Республики Узбекистан "О политических партиях" от 26 декабря 1996 года.

Эти законы закрепляют принципы добровольности, равноправия их членов, самоуправления, законности и гласности, на основе которых создаются общественные объединения граждан, в том числе политические партии. Законом установлены определенные ограничения, направленные на запрещение создания организаций, деятельность которых может причинить вред обществу и отдельным гражданам, а также закреплена норма о недопустимости вмешательства государственных органов и должностных лиц в деятельность общественных объединений. Ликвидация общественного объединения или политической партии осуществляется, согласно законодательству, в случае нарушения устава или закона только в судебном порядке.

В целом законодательство Республики Узбекистан соответствует требованиям вышеперечисленных норм международного права, однако это не говорит о том, что нет проблем в сфере правового регулирования. Думается, что следует пересмотреть законодательство об общественных объединениях граждан с точки зрения повышения их роли в управлении государственными или общественными делами и разработать более четкий организационно-правовой механизм осуществления их прав.

Анализ действующего законодательства об НПО показывает, что в нем отсутствует ясное толкование многих проблем, с которыми они сталкиваются в повседневной практике: предпринимательская, экономическая деятельность без цели получения прибыли, благотворительная и другие формы деятельности; вопросы налогообложения НПО, функционирование иностранных НПО и надзор за ними и др.

В Узбекистане функционирует более 200 различных формирований граждан, которые имеют свои подразделения почти во всех регионах республики, все они ставят пред собой различные цели и задачи и существуют в виде соответствующих организационно-правовых форм: объединение, фонд, ассоциация, союз, федерация и т.д. Каждая из этих форм НПО требует определенного порядка правового регулирования. В связи с необходимостью совершенствования их правового статуса, думается, назрела необходимость разработки специального закона об НПО, учитывающего новые тенденции расширения сотрудничества с государством.

Государственный контроль за деятельностью общественных формирований в настоящее время должен ограничиваться проверкой соответствия программы (устава) общественной организации. Контроль за неправительственными организациями осуществляется в форме: отказа в регистрации в случае несоответствия устава НПО закону, предупреждения о несоответствии деятельности организаций закону, привлечения лидеров к юридической ответственности за нарушение установленных правил, ликвидации общественного формирования в установленных законом случаях в судебном порядке.

С учетом необходимости усиления активности общественных объединений граждан в решении актуальных проблем развития следует повысить регулирующую роль государства в данной сфере. В сущности государство призвано не только обеспечивать соблюдение прав и законных интересов общественных объединений, но и оказывать им моральную или материальную поддержку в приоритетных сферах деятельности.

В связи с этим в задачи общественных формирований граждан должны входить не только реализация и защита определенных прав граждан, удовлетворение их профессиональных и любительских интересов, но и нацеленность на более широкий подход к своей деятельности, направленный на реформирование тех или иных сторон развития общества, внесение определенного вклада в создание демократического, правового государства, в сотрудничество и взаимодействие с государственными структурами.

Широкое поле деятельности в связи с этим представляется им в сфере взаимодействия с местными органами власти и управления, хокимиятами. Совместное проведение мероприятий по повышению благосостояния граждан, решению их насущных проблем, осуществлению просветительских и образовательных программ, экологических мероприятий и т.д. Думается, такая форма работы усилит взаимопонимание между государственными и общественными структурами, повысит роль общественного контроля за деятельностью органов власти на местах, а также явится важным фактором в сфере совершенствования их работы.

В достижении понимания государством того, что обществу нужны сильные и независимые общественные структуры, содействующие решению многих проблем, становится ясно, что только через глубоко продуманные законы об НПО можно добиться их эффективной деятельности. Закон должен дать НПО определенную свободу действий, вовлекать их в приоритетные сферы, содействовать сотрудничеству со всеми элементами гражданского общества и ограничить деятельность, которая может нанести вред государству, обществу или отдельным гражданам.

Оптимальная модель правового регулирования деятельности НПО, создание которой представляется необходимой в Узбекистане, позволит обеспечить реальную помощь неправительственных организаций в политическом и экономическом реформировании общества, в реализации прав и основных свобод человека.

Еще Кант ввел понятие "моральная автономия", которое означает, что о правовом порядке можно говорить лишь там, где признается, что общество независимо от государства располагает средствами и санкциями, с помощью которых оно может заставить отдельного индивида соблюдать общепризнанные нравственные нормы. Именно институты гражданского общества - семья, школа, общественные организации - способны играть подобную роль.

С. Рашидова.
Уполномоченный Олий Мажлиса по правам человека (омбудсман).



Завтра Международный день инвалидов

ДОБРАЯ ИНИЦИАТИВА ФОНДА

В канун Международного дня инвалидов медико-диагностический центр "Нуроний-Малхам", где бесплатно принимают и лечат пожилых людей и инвалидов - участников войны, пополнился комплектом лазерного и электроакупунктурного оборудования. Эта гуманитарная акция со стороны НИИ биокибернетики республики позволит врачам эффективнее диагностировать большой перечень болезней, а значит, и лучше оздоравливать своих пациентов.

Медико-диагностический центр "Нуроний-Малхам" открыт в мае этого года при республиканском благотворительном фонде ветеранов "Нуроний", созданном по Указу Президента нашей страны. В центре поставлено на учет около 1000 участников и инвалидов войны, причем половина из них - инвалиды I и II групп. На деле же это означает, что половина пациентов центра - в основном люди, прикованные к постели.

- Поэтому мы в первую очередь приобрели передвижную миниклинику, оборудованную на базе автомобиля "Дамас". Она оснащена лабораторией, портативными аппаратами ЭКГ и ультразвуковой диагностики, - говорит директор центра Абдушукур Рашидов. - Экстренные вызовы в любое время суток мы принимаем по телефону 34-27-58, предусмотрены и формы лечения наших пожилых клиентов на дому. Если же позволяет здоровье, участники войны сами приходят к нам, чтобы проверяться у профильных специалистов - стоматолога, уролога, кардиолога, получить курс рефлексотерапии, провести весь необходимый перечень исследований - от лабораторных до ЭКГ и УЗИ-диагностики. Для удобства больных здесь же открыта аптека. Планируем также открыть дневной стационар, идут переговоры об открытии филиалов центра во всех крупных городах республики.

Под крышей "Нуроний-Малхам" собрался коллектив специалистов, таких, как заведующая лабораторией врач высшей категории З. Абдураимова, кардиолог, кандидат медицинских наук Э. Шайхов и многие другие. Их профессиональный авторитет,а также наличие солидной медико-технической базы центра вселяют надежду в то, что дорогие наши ветераны и в условиях перехода здравоохранения на рыночные рельсы по-прежнему получат во всей полноте квалифицированную медпомощь.

Наталья Евгеньева.

НА СНИМКЕ: в лаборатории медико-диагностического центра "Нуроний-Малхам".

Фото Ильхома Хайруллина.

НПО — в действии

"ПАРИТЕТ-АР" ПРИХОДИТ НА ПОМОЩЬ

Сегодня многие говорят, что им крупно повезло. Но птицу удачи ухватить не так-то просто. Для этого необходимо приложить не только старание, но и умение.

Учебно-производственное предприятие инвалидов "Паритет-Ар" было организовано в 1996 году инициативной группой, в которую входили председатель общества инвалидов Республики Узбекистан С. Убайдуллаев, руководитель дирекции "Добрая воля" С. Абдукадыров, а также специалисты по компьютерной грамотности Радий Алламов и Артык Ордабаев. До этого оба работали в информационном центре Узбекского общества инвалидов и занимались созданием банка данных о людях с ограниченными физическими возможностями.

Знакомы были с детства, учились вместе в ташкентской школе-интернате № 100 для детей-инвалидов. Закончив восемь классов, их направили в Челябинск, в школу-интернат для дальнейшей учебы. Затем пути ребят разошлись: Р. Алламов вернулся в Ташкент, работал на заводе "Алгоритм", окончил ТашПИ, стал программистом; А. Ордабаев продолжил учебу в Челябинском политехническом институте, устроился в Троицке на электромеханический завод. Вернувшись в Ташкент, он начал искать свое место в жизни.

Их встреча в Узбекском обществе инвалидов была предопределена. Они поняли, что действенную помощь инвалидам могут оказать только сами инвалиды. Эта цель и стала главной при создании УППИ "Паритет-Ар": обучение и переподготовка людей с ограниченными физическими возможностями, организация специальных рабочих мест, чтобы дать таким людям возможность почувствовать себя равноправными членами общества. Так были заложены первые "кирпичики" в развитие программы по созданию информационной сети между различными обществами инвалидов Узбекистана. А чтобы она заработала, необходимо иметь полные сведения обо всех инвалидах и общественных организациях республики, с помощью современных средств электронной связи наладить информационный обмен с международными неправительственными организациями, структурными подразделениями, государственными информационными службами.

Решение проекта начали с подготовки группы операторов ЭВМ. Помощь инвалидам оказали международные организации: с фондом "Евразия" был подписан договор о выделении гранта на организацию компьютерного класса, агентство по международному развитию в Узбекистане (USAID) оплатило покупку техники - четырех персональных компьютеров "Pentium-100" и лазерного принтера. Кроме компьютерной грамотности, "Паритет-Ар" стал готовить секретарей-делопроизводителей и бухгалтеров для общества инвалидов.

Большую помощь инвалидам оказал фонд Counterpart Consortium, который выделил средства на покупку помещения. Так Центр обучения инвалидов получил постоянную прописку в Ташкенте по улице Муйнакской,111. За год в учебно-производственном предприятии инвалидов подготовлено более ста пользователей персональных компьютеров Windows-95, в том числе 14 секретарей-референтов, 19 бухгалтеров. Действенную помощь инвалиды получили от научно-производственной фирмы "Микрос", которая предоставила аудитории своего учебного центра. Теперь здесь компьютерной грамотностью овладевают 12 инвалидов.

Уже состоялся первый выпуск слушателей.

- Учебный центр "Паритет-Ар" - это хорошо организованное дело. Он помог мне получить глубокие знания компьютера. Здесь меня встретили доброжелательно. При этом была единственная "корыстная" цель - дать знания, - сказал Равиль Камалутдинов.

В дальнейшем центр планируется превратить в постоянно действующие многопрофильные, многоуровневые курсы для людей с ограниченными физическими возможностями. Они будут базироваться на современных достижениях педагогической науки с использованием учебных программ, разработанных ведущими фирмами в области программного обеспечения для бухгалтеров-кассиров, секретарей.

Но, пожалуй, одно из самых важных условий проекта - обеспечение постоянной занятости инвалидов. И хотя не всем выпускникам сразу удается устроиться на работу, для них двери "Паритет-Ар" остаются открытыми. Всегда есть возможность получить дополнительные консультации и свежие новости о наличии рабочих мест.

Творческая инициатива Радия Алламова и Артыка Ордабаева, финансовая поддержка фонда "Евразия", Counterpart Consortium, Института Открытое общество Сороса помогла превратить предприятие в центр неформального общения инвалидов. Здесь генерируются самые заманчивые идеи с тем, чтобы представители этой категории населения могли сами зарабатывать на жизнь и ощущать себя полноценными гражданами общества.

Одна из таких идей уже воплощена в жизнь: вышел первый номер информационно-образовательного бюллетеня "Порт-Радий". В нем о себе, о своих друзьях, о своих планах, и о том, как перестать беспокоиться и начать жить, рассказывают наши герои.

А еще Радий Алламов мечтает создать в Ташкенте небольшой микрорайон для людей с физическими недостатками, где они будут жить и работать, располагать необходимой инфраструктурой - сервисным и культурно-информационным центрами, поликлиникой, магазинами, детскими учреждениями. И обязательно чтобы был парк...

Юрий Аитов.

СОТРУДНИЧЕСТВО РАСШИРЯЕТСЯ

В представительстве Всемирного банка в Узбекистане состоялась пресс-конференция для местных и иностранных журналистов. Она была посвящена документу, подписанному между правительством Узбекистана и Всемирным банком о реализации проектов по здравоохранению и переработке бытовых отходов в городе Ташкенте. Пресс-конференцию вел руководитель представительства Дэвид Пирс.

В сентябре нынешнего года Всемирный банк одобрил выделение нашей стране кредита в размере 30 миллионов долларов США для реализации проекта по совершенствованию системы здравоохранения в Ферганской, Навоийской и Сырдарьинской областях. Общая стоимость проекта составляет 69,7 миллиона долларов США. 39,7 миллиона долларов США из этой суммы будет выделено правительством Узбекистана, а остальные средства -Всемирным банком. Как намечено в проекте, большая чать средств будет израсходована на укрепление начальных звеньев медицинских учреждений, подготовку врачей и медсестер, на совершенствование управления.

Как и во всех отраслях нашей страны, в области здравоохранения также идет процесс реформ. В целях улучшения медицинского обслуживания населения правительство республики проводит большое строительство новых больниц, оснащение их современным медицинским оборудованием, а также уделяет большое внимание повышению квалификации медицинских работников. Проект, осуществляемый Узбекистаном совместно с Всемирным банком в области здравоохранения, также является одним из важных шагов в этом направлении.

А проект, предусматривающий утилизацию бытовых отходов в Ташкенте, направлен на дальнейшее улучшение санитарного состояния в столице. Для реализации его Всемирный банк выделяет кредит в размере 24 миллионов долларов США.

С момента вступления Узбекистана в члены Всемирного банка, он выделил нашей стране кредит общей стоимостью 409 миллионов долларов США. Как отметил Дэвид Пирс, Всемирный банк планирует совместно с правительством Узбекистана добиваться дальнейшего развития ряда отраслей народного хозяйства, в частности, сельского хозяйства, расширять сотрудничество в деле приватизации предприятий, в социальной, финансовой сферах и других отраслях.

(УзА).

БАНК БЕЗ ДЕЛА НЕ СИДИТ

Вопросы кредитования, операции с ценными бумагами, внутреннего банковского аудита и бухгалтерского учета обсудили в Джизаке участники научно-практического семинара по совершенствованию деятельности банков и повышению уровня работы служащих в рамках программы консультативного обслуживания ТАСИС.

Филиал Ассоциации банков республики и управления Центрального банка, организовавшие семинар, преследовали и не менее важную цель - ход выполнения указов Президента Узбекистана И. А. Каримова, а также постановления правительства.

Помимо 80 специалистов десяти коммерческих банков области, в семинаре участвовали эксперты ведущих банков мира, занятых в республике по линии программы ТАСИС. Подобные семинары в области решено проводить регулярно, привлекая к участию более широкую аудиторию.

Н. Инсаров.

г. Джизак.

ЗАКОН ПРЕВЫШЕ ВСЕГО

В Ташкенте прошла научно-практическая конференция "Воплощение идей международной декларации прав человека в Конституции Республики Узбекистан". Она была посвящена шестой годовщине Конституции нашей страны и 50-летию со дня принятия Международной декларации о защите прав человека. Организаторами форума выступили Министерство внутренних дел Республики Узбекистан, прокуратура, Верховный суд республики, Министерство юстиции.

Лейтмотивом выступлений участников конференции стали слова: "Закон превыше всего. Все - во благо и защиту прав человека". Каждое государство приходит в мир со своей конституцией. Это его лицо, по нему судят об уровне его духовности, культуры, политики, права. Первая Конституция суверенного Узбекистана включала 128 статей. В ее разработке принимало участие шесть групп, для которых главным критерием явилось соответствие наших законов международным правам, учет точек зрения иностранных правовых институтов, сочетание современных реалий с многовековыми национальными традициями, правами.

С момента принятия Конституции она была дополнена 300 законами, среди которых 100 - по правовым вопросам.

Узбекистан одним из первых в СНГ присоединился к международной декларации прав человека. Этот документ является ядром, основой для принятия национальных законодательных актов.

В нынешних условиях общество должно осознать, что изменение психологии, мировоззрения, особенно в правовом вопросе, - это насущная задача, позволяющая сформировать новое правосознание, культуру. Сейчас в республике около сорока специализированных изданий, но они не могут в полной мере утолить правовой голод.

Важен и вопрос изучения права в школах. Проверка 1996 года показала, что еще недостаточно специалистов-педагогов, имеющих юридическое образование. Отсюда и проблемы правовой неграмотности. По новому закону работники судов, прокуратуры, юридических служб вправе, не оставляя основного места работы, вести преподавательскую деятельность. Это даст возможность на профессиональном уровне изучить и углубить основы правовых знаний.

Муяссар Максудова.

МЕЖДУНАРОДНАЯ ЖИЗНЬ

НИ ОДНОГО "НЕХОРОШЕГО СЛОВА"

В США создано устройство для автоматической цензуры телевизионного текста

Многочисленные родители и вообще телезрители, обеспокоенные нарастающим потоком ненормативной лексики, льющимся с "голубого экрана", похоже, наконец, могут вздохнуть с облегчением, во всяком случае в США. Их спасителем стал Ричард Брэй, президент компании "Принсипал солюшнз" ("Принципиальные решения"), которая базируется в городе Роджерс (штат Арканзас). Этот предприниматель создал устройство, получившее название "Телестраж", известное также как "фильтр нецензурной речи".

Речь идет о миниатюрном черном ящичке, подсоединяемом к коробке приема кабельных телеканалов или видеомагнитофону. Его память начинена словами и выражениями, произносить которые в приличном обществе не принято. И когда в ходе показа какой-либо программы телевизор уже готов "выразиться похлеще", ящичек автоматически отключает звук на пару секунд. Таким образом, происходящее на экране остается понятным, при том что непристойность не оскорбляет слух зрителя.

Автоматическую цензуру текста делает возможной техническая особенность американской телесистемы: сигнал, который должен преобразоваться в субтитры, чуть опережает звуковой. Кстати, те, кто пользуется субтитрами, оказываются в выигрышном положении. "Телестраж" не просто уничтожает "нехорошие слова" в строке, появляющейся под изображением, а заменяет их более благозвучными. Как отмечает газета "Хартфорд курант", есть возможность самому установить режим цензуры - "жесткий" или "мягкий". В последнем случае запрет снимается примерно с десятка слов и выражений, которые принято называть "пограничными". Тогда ваш телевизор начнет грубить и чертыхаться, но до откровенной похабщины не опустится.

На американском рынке уже есть электронное устройство, называемое "Ви-чип", вмонтировав которое в телевизор, можно блокировать прием нежелательных программ. Однако 39-летний Брэй, отец двоих детей, по собственному опыту знает, что далеко не во всех семьях хотят полностью отказаться от всех телешоу, где эпизодически проскакивают ненормативные выражения. "Большинство родителей хотят более широкого выбора в том, что касается семейного досуга", - утверждает изобретатель, создававший свое детище более двух лет. А с конца марта нынешнего года оно стало доступным широкому потребителю.

Правда, "фильтр нецензурной речи" еще нуждается в "доводке". Как и любое электронное устройство, "Телестраж" не слишком вникает в смысл всей фразы, звучащей с экрана. Между тем в английском языке, как и в любом другом, существует немало слов, имеющих множество значений. Например, слово "Дик" может одновременно означать мужское имя и грубое ругательство, тоже мужского рода. Вот и получается, что популярный и уважаемый актер по имени Дик в "смягченном электронном переводе" становится "придурком". Если уж такие сложности возникают при "облагораживании" английского языка, не относящегося к категории самых трудных, то что уж говорить о других наречиях, где нецензурные выражения построены гораздо замысловатее? В России, например, "Телестражу", пожалуй, делать нечего. Тут бы нужен "фильтр" помощнее американского.

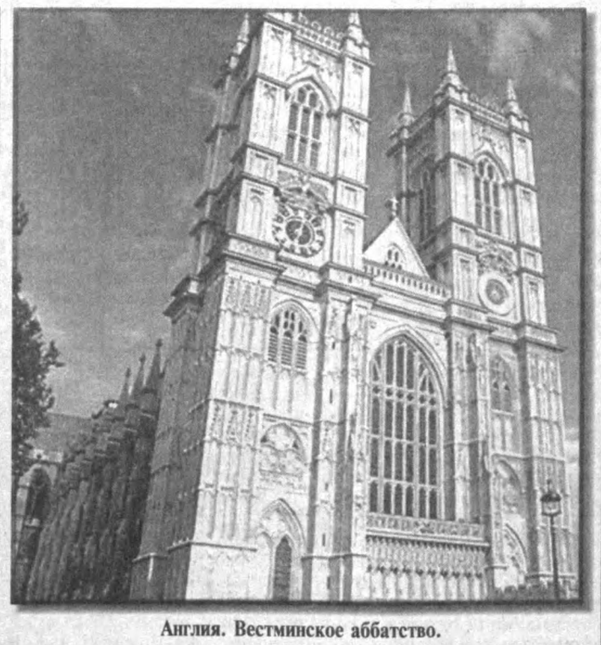

Англия. Вестминское аббатство.

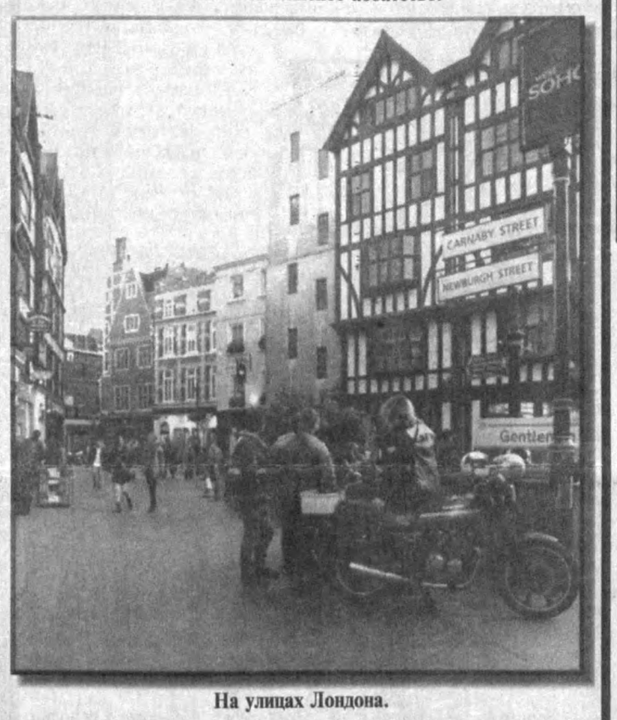

На улицах Лондона.

НОВЫЙ ВИД ВОРОВСКОГО ПРОМЫСЛА

В Индии мудрено удивить кого-либо экзотикой, ибо она здесь на каждом шагу, однако появившийся на делийских улицах новый вид воровского промысла - ограбление со змеей - способен поразить даже воображение индийца.

"Среди белого дня на улице ко мне подошли два бородатых заклинателя змей, у одного из них в руках был огромный питон, - рассказал журналистам Санди Шарма, ставший жертвой новоявленных мошенников. - Не успел я и глазом моргнуть, как питон оказался у меня на шее и стал сжимать кольца, а голова его была так близко от моего лица, что в глазах змеи я, словно в зеркале, видел собственное отражение. Я едва не задохнулся, грабители тем временем потребовали у меня деньги, а я и слова произнести не мог. Один из мошенников залез ко мне в карман рубашки и извлек оттуда 500 рупий (12 долларов), потом они сняли с меня питона и мгновенно исчезли, ну будто сквозь землю провалились. Хорошо еще, что они не догадались проверить карман моих брюк, ведь там лежали 10 тысяч рупий".

Есть и другая разновидность ограбления со змеей, жертвами которого чаще всего становятся женщины. Представьте: к вам подходит некто и, худого слова не говоря, бросает вам на плечи змею. Бедная перепуганная дама визжит, а грабителю тем временем не составляет особого труда сорвать у нее золотую цепочку или завладеть сумкой. После этого мошенник моментально исчезает, словно в воздухе растворяется. Вот уж воистину точно сказано - голь на выдумки хитра.

БЕЗДЕЛЬЕ ПРИВОДИТ К ОТУПЕНИЮ

Кто из нас не мечтает об отпуске, когда можно полностью отключиться от каждодневных производственных проблем и предаться полному безделью? Однако не спешите радоваться, отправляясь к теплому морю, ибо здесь-то и кроется главная опасность для человеческого интеллекта. Как показало исследование группы медицинских психологов из университета германского города Эрлангена, человеческий мозг, как никакой другой орган, нуждается в каждодневной тренировке. Только тогда он может работать на полную мощность. А полное безделье в течение нескольких недель приводит к заметному отупению и резкому понижению интеллектуального уровня.

Для того чтобы не выглядеть чудаком после возвращения из отпуска, психологи дают несколько простых советов. Прежде всего нужно есть понемногу, но часто - не менее семи раз в день, что позволит обеспечить питанием клетки головного мозга. Не следует ограничивать себя в питье, ибо это способствует более активному кровообращению. Жевательная резинка, как выяснилось, тоже способствует улучшению снабжения "серого вещества" кислородом.

И самое главное - необходимо давать нагрузку своим умственным способностям даже на пляже, разгадывая кроссворды. Тогда полноценный отпуск под пальмами не превратится в столь же полноценное отупение.

По сообщениям газет, телеграфных агентств, вестников зарубежной информации и пресс-служб.

Образование: грани реформ

УРГЕНЧСКИЙ УНИВЕРСИТЕТ - В СИСТЕМЕ ИНТЕРНЕТ

Большим успехом увенчались постоянный поиск, стремление к новому, освоение компьютерных технологий студентов и преподавателей Ургенчского государственного университета имени аль-Хорезми. Вуз подключен к международной системе компьютеризации - Интернету, что позволило, не выходя из стен вуза, получать самую разнообразную научную информацию международного масштаба. Например, на экран компьютера можно вызвать любые разработки или даже интересные лекции университетов Англии, Франции, Германии, США, Канады, других стран, побывать в библиотеке, медицинских учреждениях, на промышленных предприятиях стран Европы, Азии и Америки.

Нововведение намного расширило сферу деятельности профессорско-преподавательского состава, научно-педагогических кадров, повысилась эффективность учебного процесса не только студентов, но и лицеистов, школьников. Теперь на базе университета планируется открыть информационный центр науки и техники Республики Узбекистан.

Для подключения к Интернету большую спонсорскую помощь оказало узбекское представительство международного фонда Сороса.

Выходу на Интернет предшествовала большая организаторская работа. Ургенчский университет обладает необходимыми специалистами в области компьютерной технологии, имеющими достаточный опыт работы в системе электронной связи и международной компьютерной коммуникации. В последние годы вуз широко пользуется услугами системы электронной связи и сам является разработчиком и отправителем такой информации. Тесные контакты университет поддерживает с научными центрами многих зарубежных стран.

Юсуп Ибрагимов.
Соб. корр. "Правды Востока".
Хорезмская область.

ДАНЬ ЗАСЛУГАМ УЧЕНОГО

Первые студенты зачислены на новую кафедру ЮНЕСКО имени Улугбека по физике и астрономии. Она открылась в Ташкентском государственном университете. Важному событию предшествовало соглашение, которое подписал во время своего пребывания в Ташкенте Генеральный директор ЮНЕСКО Ф.Майор, а также ректор ТашГУ Т.Далимов. По этому случаю международная организация выделила вузу в виде стартового капитала 15 тысяч долларов США на приобретение компьютерного оборудования.

Заведовать кафедрой приглашен профессор из Японии Атсути Накомура, один из ведущих в мире специалистов в области вычислительной физики. Читать лекции студентам на английском языке и руководить научной работой наряду с видными учеными Узбекистана здесь будут профессора из Италии, Германии, США. В учебную программу включены такие предметы, как квантовая теория, экспериментальная и вычислительная физика, космология, математика. Студенты смогут работать в системе Интернет.

Одним из основных условий отбора претендентов было знание английского языка. Первыми на кафедру, которая приравнена к курсам магистратуры, зачислены шесть лучших студентов физического факультета ТашГУ. Но в дальнейшем попасть сюда смогут студенты, изучающие физику и астрономию, из других университетов республики. Лучшие выпускники по программе фонда "Умид" продолжат образование в престижных зарубежных университетах.

Кафедра ЮНЕСКО не случайно названа именем Улугбека. Этим представители международной организации выражают признание заслуг великого узбекского ученого, внесшего огромный вклад в развитие мировой астрономии.

Динара Чиркова.
Студентка факультета журналистики ТашГУ.

КОРИФЕЙ, УСТРЕМЛЕННЫЙ К СОЛНЦУ -

так названа книга об С. Азимове, вышедшая в свет в издательстве "Узбекистан"

Имя выдающегося ученого, академика Академии наук Узбекистана, лауреата государственных премий, заслуженного деятеля науки Республики Узбекистан Садыка Азимовича Азимова известно далеко за пределами нашей страны. Физик с мировым именем, он стал основателем первого в Узбекистане научно-производственного объединения "Физика-Солнце"

К заслугам ученого следует отнести и еще одно важное достижение - он заложил "фундамент" физико-технической науки в Узбекистане. Его учителями в годы учебы в Москве были такие выдающиеся ученые - академики, как С.И. Вавилов, И.М. Франк, В.И. Векслер, И.Е. Тамм. Получив докторскую степень, Садык Азимович Азимов более 20 лет руководил физико-техническим институтом в Ташкенте, был вице-президентом и президентом академии наук Узбекистана. Он воспитал целую плеяду узбекских ученых, которые работают сегодня не только в республике, но и во многих странах мира - в Англии, Индии, США, Монголии, Турции, Китае.

Книга рассказывает о жизни и исследовательском пути великого ученого, которому в эти дни исполнилось бы 85 лет. В ней - и фронтовые годы, и годы мирного времени, период становления национальной науки. Своими воспоминаниями об ученом делятся его друзья и сослуживцы, ученые Узбекистана, России, Украины, Италии, Англии.

Книга издана на узбекском и русском языках массовым тиражом и заинтересует не только специалистов, студентов, но и простого читателя. Она богато иллюстрирована, содержит немало документов, свидетельствующих о его достижениях в области науки и техники.

Забихилло Мухамеджанов.

В соответствии с Указом Президента Республики Узбекистан от 18 ноября 1998 года "О мерах по совершенствованию структуры управления в капитальном строительстве" и постановлением Кабинета Министров от 28 ноября 1998 года №500

Республиканское производственное государственно-кооперативное строительное объединение ("Узагрострой") и его структурные подразделения -

республиканская ассоциация "Узагростройиндустрия", коллективное предприятие "Узагростройсервис", хозяйственное товарищество "Дехкончиликкурилишжамлаш", АООТ "Дехкончиликкурилиштехникбутлаш", управление делами объединения "Узагрострой", управление рабочего снабжения при объединении "Узагрострой", АО производственно-технической комплектации, КП "Савдокурилиштаъминот"

ЛИКВИДИРУЮТСЯ.

Претензии принимаются в течение двух месяцев со дня опубликования объявления.

Справки по телефонам: 56-51-00, 56-08-46, 54-99-78.

ИЗМЕНЯЕТСЯ ФОРМА СОБСТВЕННОСТИ

В углублении экономических реформ в сельском хозяйстве важную роль играют сельскохозяйственные кооперативы (кооперативные хозяйства). В Кашкадарье предусматривается перевод 10 хозяйств на такую форму собственности. Недавно в Касбинском районе в кооперативные хозяйства преобразованы сельскохозяйственное паевое общество закрытого типа имени Шарафа Рашидова и сельскохозяйственное паевое общество "Галаба".

Причина выбора именно этих хозяйств для преобразования формы собственности состоит в том, что они, будучи передовыми, экономически мощными хозяйствами со стабильным финансовым положением в районе и области, имеют возможность быстро достичь высоких результатов.

А.Тайпатов.
Корр.УзА.

СЕМИНАР, ПОСВЯЩЕННЫЙ ВЫБОРАМ

В городе Навои состоялся семинар-совещание, посвященный выполнению постановления Олий Мажлиса Республики Узбекистан "Об организации проведения выборов в органах самоуправления граждан". В нем приняли участие заместители хокимов городов и районов, председатели собраний граждан кишлаков и махаллей, аксакалы и представители общественности.

На семинаре с докладом о роли органов самоуправления граждан в ускорении социально-экономического развития страны выступил хоким области Г.Дилов.

Выступившие отметили, что собраниями граждан городов и кишлаков должны руководить инициативные люди-организаторы, завоевавшие авторитет среди населения. Внимание обращалось на расширение значения махаллей, обеспечение в них чистоты и порядка, необходимость усиления в них воспитательной работы.

(УзА).

"КРУГЛЫЙ СТОЛ"

В академическом лицее при Джизакском политехническом институте состоялась беседа за "круглым столом" на тему "Отношение молодежи к узбекским национальным обычаям". Беседа была посвящена задачам, поставленным в Указе Президента о предотвращении расточительства и помпезности при проведении семейных торжеств и церемоний.

Выступившие отметили большую роль собраний граждан кишлаков и махаллей, комитетов женщин, различных общественных организаций, таких, как "Махалля", "Нуроний", "Камолот" в обеспечении выполнения указа, необходимость широкой пропаганды его среди населения.

(УзА).

"ПРОКТЭР ЭНД ГЭМБЛ": "ОСЛЕПИТЕЛЬНАЯ УЛЫБКА"

"Проктэр энд Гэмбл" стала ведущей компанией на региональном рынке потребительских товаров. Для дальнейшего продвижения на рынок в Центральной Азии "P&G" сразу же начала искать возможности не только насытить потребителей своими товарами, но и закрепиться практическими делами, суть которых помочь людям стать красивыми и здоровыми. Мы хотим рассказать еще об одной стороне деятельности "P&G" - о различных образовательных программах.

В этой области вновь проявился дух новаторства и свежих идей "P&G". Компания начала внедрять первую школьную программу по профилактике стоматологических заболеваний в США еще в 1963 году. С тех пор "P&G" успешно работает со стоматологическими ассоциациями, министерствами здравоохранения и образования США, Канады, Великобритании, Польши, Китая, Мексики, Греции, Эстонии, Украины, Беларуси, России, Казахстана, Узбекистана. Школьники учатся тщательно ухаживать за зубами с помощью пасты "Бленд-а-мед". В прошлом учебном году около 40 миллионов школьников по всему миру получили уроки "P&G" по профилактике стоматологических заболеваний.

Совместно с Ассоциацией стоматологов и в Узбекистане проводится аналогичная программа "Ослепительная улыбка". Уже 42 тысячи второклассников получили полезные знания.

Компания совместно с фондом "Соглом авлод учун", Министерством народного образования провела опрос среди стоматологов, учителей, родителей и детей, участвующих в этой программе. Более 90 процентов опрошенных ответили, что программа интересна и полезна, что школьники активно приобщаются к правилам гигиены. По отзывам родителей, более 70 процентов детей стали чистить зубы чаще.

Летом этого года "P&G" заключила соглашение с международным благотворительным фондом "Соглом авлод учун", министерствами здравоохранения и народного образования Республики Узбекистан о совместном проведении сразу трех оздоровительных программ: "Ослепительная улыбка", "Время перемен", "Здоровая кожа - счастливый ребенок". Уже 10 сентября принято постановление Кабинета Министров о введении в учебно-воспитательный процесс этих программ. Они рассчитаны на пять лет.

И, наконец, еще одна сфера здоровых интересов "P&G" обращена к молодым мамам, которым компания поможет освоить правила ухода за детьми. В родильных домах мамы получат подарок - пособие с советами по уходу за новорожденными, иллюстрированный календарь, который расскажет, какие и когда прививки надо сделать малышу, плюс подгузники "P&G". На проведение всей программы "P&G" выделяет 2,5 миллиона долларов. Однако разговор о деньгах отходит на второй план, когда речь идет о здоровье людей. Ведь таким образом компания прежде всего заботится о нас, о нашем поколении, стремится сделать нашу жизнь лучше.

Тимур Низаев.
Обозреватель "Правды Востока".

ОБЩЕСТВО С ОГРАНИЧЕННОЙ ОТВЕТСТВЕННОСТЬЮ "ХИМРЕМСТРОЙМОНТАЖ"

ОБЪЯВЛЯЕТ ОБ УМЕНЬШЕНИИ УСТАВНОГО ФОНДА ОБЩЕСТВА НА 59,8 ПРОЦЕНТА.

Дочернее предприятие "Янта Ташкент Ко",
учредителем которого является "Янта Таерз Трейдинг Ко",
сообщает об уменьшении своего уставного фонда
с 300 000 долларов США до 151 568. 60 долларов США.

ОАО "Узбек когози",
входящее в состав ГАО "Узбекмебель", предлагает к продаже акции доли иностранного инвестора.

Выписка из проспекта эмиссии:
- уставный фонд - 27851,4 тыс.сум.
- количество акций на продажу - 7736 штук - 25%
- номинальная стоимость - 900 сум.
- цена продажи - договорная.

Телефон 191-69-72.
Адрес: г.Ташкент-5, Фаргона йули,23 (остановка "Узбум").

Узбекский научно-исследовательский институт садоводства, виноградарства и виноделия им. Р. Р.Шредера объявляет конкурс на замещение вакантных должностей:



- Зав. отделом селекции
- Зав. отделом хранения и переработки
- Научного сотрудника отдела хранения
- Зав. лабораторией биохимии
- Зав. библиотекой
- Старшего патентоведа
- Зав. отделом компьютеризации и маркетинговых исследований
- Старшего научного сотрудника отдела компьютеризации и маркетинговых исследований

Срок конкурса - месяц со дня опубликования объявления.
За справками обращаться по телефонам: 24-96-28, 24-96-25, 24-24-42.

К 100-летию со дня рождения Маннона Уйгура

ЖИЗНЬ, ОТДАННАЯ ТЕАТРУ



"Классические пьесы имеют теперь единственный смысл при образцовой постановке, - писал К. Станиславский. - Не надо забывать, что мы ставим не для Москвы, а для всего света!" В своем творчестве Маннон Уйгур следовал именно этому принципу. Поистине любое классическое произведение, поставленное Уйгуром, поражало представителей разных народов и зарубежных гостей. Среди них - трагедия Шекспира "Гамлет".

Появление этого спектакля на сцене академического театра имени Хамзы, где Уйгур работал со дня его основания до последних дней своей жизни, умножило славу не только самого театра, но и всего узбекского народа.

"Спектакль "Гамлет" пронизан глубоким творческим смыслом. В нем раскрылся подлинный режиссерский талант народного артиста Уйгура", - писал известный киноактер Лев Свердлин.

Сразу же после премьеры "Гамлета" театр приступил к подготовительной работе над другой трагедией Шекспира - "Отелло". И на этот раз постановкой руководил М. Уйгур. На сцене была отображена беспощадная борьба двух философий - гуманизма и реакции, двух убеждений, двух полярных точек - благородства и жестокости.

Известный английский деятель Хьюлетт Джонсон, посмотрев спектакль "Отелло", написал в книге отзывов: "... Если б Шекспир был жив и увидел своих Отелло и Дездемону на сцене театра имени Хамзы, он вправе был бы гордиться их великими исполнителями". Это свидетельство того, насколько глубоко и тонко прочитывались Уйгуром классические пьесы. Он умел правильно формировать актерский ансамбль, точно определить другие компоненты спектакля. Его режиссуре было присуще подчинять все второстепенное главному, тому, что выражает идею произведения. Возможно, поэтому такие спектакли, как "Гамлет" и "Отелло", десятки лет не сходили со сцены.

В своей режиссерской деятельности Уйгур неизменно следовал принципу: ставить на сцене то произведение, которое должно подняться до уровня высокого искусства, в противном случае - нечего занимать актеров и сцену. Вероятно, поэтому большинство поставленных им спектаклей вошли золотой страницей в историю узбекского театра. Этого принципа придерживался он не только при постановке классической драматургии.

По его мнению, не может быть узбекского театра без национальной драматургии. Поэтому он придавал первостепенное значение развитию узбекской драматургии. По архивам видно, как он совместно с драматургами Уйгуном и Иззат Султановым в течение 1940-1948 годов вел творческий поиск по созданию драмы "Алишер Навои". Все трое скрупулезно изучали каждый образ, место, которое он занимает в пьесе, духовную и нравственную атмосферу того времени, в которой жил и творил Навои. Строго взвешивали художественное и идейное значение драмы. Важно и то, что к этому творческому процессу Уйгур привлекал первоклассных актеров. По такому же принципу Уйгуром были созданы спектакли "Муканна" Х. Алимджана, "Джалалиддин" - М. Шайхзадэ, музыкальные драмы "Фархад и Ширин" Хуршида, "Мукими" - С. Абдуллы и Т. Джалилова и другие. О философском сценическом толковании этих спектаклей можно написать специальные книги. Ведь каждый из них - неисчерпаемый урок, подлинная школа, богатейшее творческое наследие. И не будет преувеличением сказать, что, поставив эти спектакли, Маннон Уйгур достиг вершин режиссерского мастерства.

Уйгур как талантливый художник интуитивно чувствовал глубокую потребность в воссоздании на сцене духовных ценностей прошлого узбекского народа, того к чему сегодня стремятся его ученики. Возможно, это и явилось следствием появления на сцене образов исторических личностей в спектаклях.

Многие качества Маннона Уйгура привились не только режиссерам и актерам академического театра имени Хамзы, но и другим его последователям, работающим в других театрах республики. "В душе любого, кто хоть немного работал с этим прекрасным наставником, талантливым актером и режиссером, остается яркое впечатление о нем как о настоящем друге, благородном человеке", - пишет об Уйгуре великая узбекская актриса Халима Насырова.

Маннон Уйгур прожил почти шестьдесят лет. Сорок лет он посвятил созданию и развитию узбекского театра. Своим талантом, созданными сценическими образами и спектаклями Уйгур оставил неизгладимый след в истории национального театра и всей культуры узбекского народа.

Фрунзе Джураев.
Заслуженный деятель искусств Республики Узбекистан.

НА СНИМКЕ: кадр из фильма "Шакалы Равата". 1927 г.

Стадион

ДЕВИЗ ИГР - "ЗА ГАРМОНИЮ В АЗИИ"

Завтра спортивная делегация Узбекистана прибудет в Бангкок - столицу XXIII Азиатских игр. Накануне обозреватель "Правды Востока" взял эксклюзивное интервью у председателя Национального олимпийского комитета Собиржона Рузиева

- Каков состав делегации? В каких видах спорта будут представлены узбекистанцы?

- Вместе со спортсменами, официальными лицами, тренерами, врачами, арбитрами - всего 246 человек. Это почти в два раза больше, чем четыре года назад на предыдущей Асиаде в Хиросиме (Япония). Наши ребята выступят в 23-х видах программы. Впервые примут участие команды по баскетболу, бильярду, ушу, каратэ-до, фехтованию, академической гребле. А всего в программе Азиатских игр в Таиланде сорок видов спорта, среди которых и такие экзотические для нас, как кабадди, софтбол, сквош, сепак такро.

- Где будут жить спортсмены? Какие условия созданы для них?

- По традиции все атлеты расположатся в Олимпийской деревне. Условия созданы неплохие. Отмечу, что Бангкок в четвертый раз становится столицей Асиады за всю историю проведения континентальных игр - с 1951 года. Так что тайцы имеют большой опыт проведения таких комплексных соревнований. Сейчас не могу сказать, сколько прибудет всего спортсменов, но если укомплектовать полностью состав делегации, то должно быть 800 только атлетов. Замечу, во всех видах спорта выступят сборные Китая, Южной Кореи, Японии и Таиланда. Всего же подали заявки 44 страны. Кстати, в Хиросиме были представители 37 азиатских государств.

- Кто из спонсоров оказал поддержку при подготовке узбекистанцев к Азиатским играм-98?

- Практически у каждой команды есть свои шефы, спонсоры. Пусть не обижаются те, кого, может быть, не назову. Мы благодарны совместному узбекско-американскому предприятию "Коском", Палате товаропроизводителей и предпринимателей, МВЭС, "Узтадбиркорбанку", Бекабадскому металлургическому комбинату, СП "Кока-Кола", фирмам "Агротек", "Хуросан, Лтд", АО "Алгоритм", Навоийскому горно-металлургическому комбинату, Газалкентскому совместному предприятию, Малайзийской компании "Адмирал". С их помощью сборные команды по различным видам спорта имели возможность принять участие в чемпионатах Азии, международных турнирах, провести учебно-тренировочные сборы за рубежом. В частности, легкоатлеты и хоккеисты тренировались в Бангкоке, велосипедисты - в Малайзии, ватерполисты - в Москве, гребцы - в Сингапуре,в ряде стран приняли участие в турнирах по спортивной гимнастике наши девушки. Сборная Узбекистана по футболу побывала в Китае, Таиланде, Индии.

- Конечно, прогнозы - дело неблагодарное. И все же, в каких видах спорта ожидаются медали?

- На последнем специальном заседании Госкомспорта республики руководители спортивных федераций, тренеры сообщили о готовности спортсменов к предстоящим стартам. Почти все заявили о том, что их воспитанники и команды вернутся домой с медалями различного достоинства. Оптимизма тренерам не занимать. Особые надежды связываем со сборными по спортивным единоборствам - борцами греко-римского и вольного стилей, дзюдоистами, боксерами. Ведь среди них такие известные атлеты, которые имеют авторитет не только на Азиатском континенте - Руслан Чагаев, Нариман Атаев, Тимур Туляков, Дильшод Ярбеков, Рамиль Исламов, Григорий Пуляев, Зафархон Ачилов. Надеемся, что удачно выступят велосипедисты во главе с чемпионкой мира Фатмой Галиуллиной.

Весомый вклад в общую копилку медалей внесут, безусловно, стрелки - Шухрат Ахмедов, Энвер Османов, Дильшод Мухтаров, Юлия Шахова. Немало "обстрелянных" бойцов в команде по гребле на байдарках и каноэ - Владимир Казанцев, Константин Яшин, Ирина Лялина, Нина Исакова, братья Сергей и Владимир Шайисламовы. Неплохо зарекомендовали себя на азиатских кортах узбекские теннисисты Олег Огородов, Вадим Куценко, Дмитрий Томашевич, Ирода Туляганова, Лилия Бикмятова, Наталья Никитина. В игровых видах спорта должны показать себя с лучшей стороны ватерполисты. Думаю, что подтвердят свой класс штангисты Игорь Халилов, Александр Уринов, Нодыр Сулейманов. Но есть еще ряд молодых спортсменов, которые могут преподнести сюрпризы более именитым соперникам. Мы их тоже не сбрасываем со счетов. В целом рассчитываем на то, что узбекистанцы завоюют больше медалей, чем в Хиросиме, когда в их активе было десять золотых, 11 серебряных и 21 бронзовая награды.

Отмечу, что тогда сразу 36(!) наших ребят были совсем рядом с пьедесталом почета, заняв четвертое и пятое места. Потенциал не удалось использовать потому, что четыре года назад они были дебютантами Асиады, многие спортсмены не имели опыта международных встреч. Ныне подавляющее большинство основательно "поварилось в каше" спортивных баталий на континенте. Знают сильные и слабые стороны противников. Правда, и наших ребят уже знают в лицо. Словом, случайных медалей не будет, пожелаем землякам, чтобы фортуна им улыбнулась. Нужно при прочих равных условиях немного везения. Спортсмены поймут, о чем я говорю.

- В рамках Азиатских игр обычно проводятся конгрессы, семинары, заседания различных федераций. Будут ли узбекские специалисты в них участвовать?

- А как же. С нами считаются. Авторитет Узбекистана в Азии - факт общепризнанный. В ряде конфедераций по видам спорта узбекистанцы занимают ведущие места в исполнительных комитетах, комиссиях по боксу, борьбе, баскетболу, футболу, таэквандо, легкой атлетике. Если на Асиаду-94 лишь один наш судья международной категории был приглашен в Японию, то в Таиланде их уже тринадцать. Это ли не признание?

С 8 по 10 декабря состоится ассамблея Олимпийского Совета Азии (ОСА). Напомню, что золотым орденом этого высшего спортивного форума континента награжден Президент Узбекистана Ислам Абдуганиевич Каримов, единственный из государственных руководителей в Азии, - обычно такая награда присуждается спортивным функционерам.

- Какие вопросы станут обсуждаться на ассамблее ОСА?

- С отчетами о проделанной работе выступят руководители исполкома и комиссий, финансовых органов ОСА. Состоится презентация олимпийского Сиднея. Представители Южной Кореи расскажут о ходе подготовки к следующим Азиатским играм в Пусане в 2002 году.

- По давней традиции хозяева Асиады представляют спортсменам большую культурную программу. Какой она будет в Таиланде?

- Ребятам не придется скучать. Выставки, премьеры спортивных фильмов, спектакли, концерты, встречи коллекционеров, дискотеки... Все невозможно перечислить. Как сообщили организаторы, у нас будут и свои тайские болельщики, которые подготовили сувениры и сюрпризы для узбекистанцев. Конечно же, мы пригласим наших "фанов" на День Узбекистана, на который приедут руководители национальных олимпийских комитетов различных стран. В целом вся культурная и спортивная программа проводится под девизом "За гармонию в Азии" и служит взаимопониманию и сотрудничеству между народами и государствами.

Тимур Низаев.
Обозреватель "Правды Востока".

ЛИТЕРАТУРА И ИСКУССТВО

Подлинный режиссерский талант

●

Свет добра и красоты

●

Королева танца в наших сердцах

В ЧЕСТЬ ЗНАМЕНИТОЙ ТАНЦОВЩИЦЫ

В столичном культурном центре имени Ибн Сино состоялся памятный вечер, посвященный 85-летию со дня рождения мастера национального танца, известного балетмейстера и хореографа Мукаррам Тургунбаевой. В вечере приняли участие многие ее ученики, талантливые танцовщицы, известные артисты.

Директор культурного центра Азим Азизов рассказал собравшимся о жизни и творчестве М. Тургунбаевой. Он отметил, что королева танца побывала в более чем шестидесяти странах мира и везде широко пропагандировала искусство узбекского национального танца. Выступившие на вечере главный директор объединения национального танца "Узбекракс" Юлдуз Исматова, артистка Кундуз Миркаримова, руководитель ансамбля "Бахор" Мамура Эргашева и другие рассказали о том огромном вкладе, который внесла Мукаррам Тургунбаева в развитие танцевального искусства нашей страны. Юные танцовщицы студий "Мукаррам" и "Умид" представили программу, состоящую из танцев, поставленных и исполненных Мукаррам Тургунбаевой.

М. Одилова. (УзА).

И БАЛЕРО, И ЛЕБЕДЬ, И КАРМЕН

В большом зале Ташкентской государственной консерватории имени Мухтара Ашрафи прошел концерт французской музыки. Прозвучали знаменитые произведения Сен-Санса, Мийо, Равеля, Форе, Бизе, Дебюси в исполнении студентов и педагогов. Присутствовавший на концерте посол Франции в Узбекистане господин Ж-К. Ришар поблагодарил коллектив консерватории за мастерское исполнение и выразил желание продолжить плодотворное культурное сотрудничество.

Флора Фахрутдинова.

ВСЛЕД ЗА СОБЫТИЕМ

ФЕСТИВАЛЬ МОЛОДЕЖНЫХ ТЕАТРОВ: О ЗЕМНОМ и ВОЗВЫШЕННОМ

В Ташкенте завершился международный фестиваль молодежных театров. В нем приняли участие творческие коллективы из различных городов Узбекистана, театры Израиля.

Фестиваль получил эмблему и название "ХУМО", что значит "Хумоюн" - имя мифической птицы, приносящей счастье тому, на кого упадет ее тень.

- Программа фестиваля, составлена продуманно, изысканно. Мы хотим формировать вкусы молодежи, - говорит главный организатор Наби Абдурахманов. - Нести свет добра и красоты всегда было призванием искусства, и значение его возросло во много крат сейчас, в наш век, когда благодаря средствам коммуникаций искусство стало понастоящему массовым. А подбор пьес, включающих произведения Ф. Дюрренмата, М. Шолом-Алейхема, Л. Ашкенази, библейский сюжет в современном изложении московского драматурга Н. Птушкиной, и другие позволяет осуществить эту миссию.

Непокоренная "Овечка"

Какие причудливые формы обретают Добро и Зло, Свет и Тень? Эти вечные антагонисты, над загадкой непримиримости которых ломали голову художники не одного поколения. Фабулой пьесы "Овечка" послужила версия вражды-любви двух родных сестер. Старшая Лея и младшая Рахель, чье имя в переводе с древнееврейского значит "Овечка", любят одного человека - Якова. Можно только вообразить, какие страсти разыгрываются на этой почве: соперничество, ревность, предательство, обман. И все во имя того, чтобы стать женой Якова, получить право родить ему наследников. Стремительная завязка показывает, что маленькой 13-летней девочке не чужды серьезные мысли: вроде тех, что женщина имеет право не только на слепую покорность, но и на собственное право любви. А ее она понимает как близость и физическую, и духовную. Вот и стала в спектакле Рахель символом света, символом души. Не то Лея - довольствующаяся вполне земным чувством плотской любви, подталкивающая Якова к самому низменному. Трудно выстоять Рахели против соблазнов и богатств, обещанных ей сестрой. Но одержала верх ее любовь, чистая и возвышенная.

Всего три человека заняты в спектакле, а кажется, что шумит, негодует, радуется и плачет целая толпа библейских предков - настолько насыщено действие словами и мыслями, вызывающими множество ассоциаций с другими историями, пережитыми человечеством. Сцена оформлена лаконично и просто: в центре воздвигнута металлическая конструкция, которая по ходу действия превращается то в тенистую смоковницу, где впервые встретились Рахель и Яков, то в свадебный шатер, то в жертвенный камень. Из трех исполнителей, двое - Олег Родовильский и Марина Белявцева - наши бывшие земляки, могут гордиться хорошей театральной школой, которую они прошли в Ташкенте. Третья исполнительница - Виктория Майстер тоже знакома с настоящей психологической "школой переживания". Актеры молоды и пластичны, подчас сводят игру к своеобразному танцу, ярко и живописно передавая страсть, тоску.

Можно бы назвать этот режиссерский прием скорее "говорящим" балетом, если бы не диалоги, реплики героев, их яростные и нетерпеливые споры, в которых так глубок и многозначен подтекст. Действие спектакля, по-настоящему напряженное и драматичное, приближается к логической развязке, в которой, пусть с большими трудностями, но побеждает свет.

Долгий путь "Холстомера"

Один известный режиссер сказал как-то полушутя, полувсерьез, что в кино нет более выразительного и киногеничного существа, чем лошадь. Да, операторы действительно любят снимать это красивое животное. Но лошадь на театре... Марк Розовский сломал этот стереотип восприятия, смело подчинив законам сцены прозаическую повесть Л. Толстого. Питерский БДТ с его легендарным исполнителем Е. Лебедевым с триумфом выступал с этим спектаклем во многих странах мира. Но не стало главного исполнителя, и пьеса сошла со сцены. Экземпляр пьесы, подаренный автором друзьям в Израиле, несколько лет пролежал под сукном. Потом был сделан перевод на иврит. Потом стали искать постановщика. Нашли, как водится, пророка не в своем отечестве, а далеко за его пределами. Театр в небольшом городке Родовиле решил пригласить режиссера из Ташкента: они знали по рассказам приезжих о талантливом, одержимом сценой художнике. Так оказались в этой стране Наби Абдурахманов и композитор Дмитрий Янов-Яновский. Артисты и режиссер находили точки соприкосновения скорее не в словах, а в интонациях речи, в мизансценах, музыке, специально написанной для этого спектакля. Дмитрий Янов-Яновский писал по ходу работы, исправляя, возвращаясь в Ташкент на перезапись, каждый раз возя с собой громоздкую аппаратуру, переплачивая за лишний груз. Но чего не сделаешь во имя искусства. И лишь после премьеры они поняли, что работали одновременно и для Ташкента. Так родился спектакль "Холстомер" на сцене Молодежного театра по инсценировке Марка Розовского со сценической версией Наби Абдурахманова. Состоявшаяся только месяц назад премьера показала, что ташкентским ценителям искусства подарено произведение значительное, высокохудожественное, философское и очень поэтичное.

..."Холстомер" - воплощение

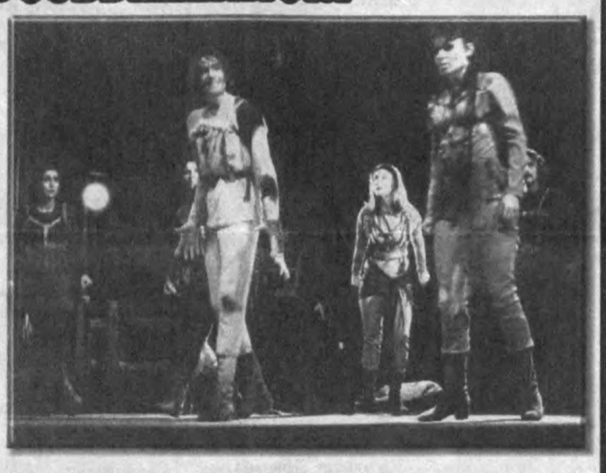

выделяющим его из однородной массы своей непохожестью, "гостью". Тут Наби Абдурахманов упоминает Пегаса - покровителя поэтов. Так цепочка созвучий слов дает ключ, которым раскрывается зашифрованный смысл спектакля. Это спектакль о щедро наделенном природой художнике, отстраненном от серой толпы своим талантом, красотой, своей избранностью. За что и невзлюбили его, пытаясь изгнать его из своего круга, забить, затравить. Автор постановки сделал главным не мотив грустных воспоминаний о прошлом, а усилил акцент на активном стремлении Холстомера воскресить былую славу о себе, напомнить молодежи о легендарном скакуне.

Но как своеобразно решен спектакль. Лошадей-людей художник Игорь Гуленко одел в джинсы и майки. Балетмейстер Шухрат Тохтасимов создал оригинальную хореографию, придумав движения, отдаленно напоминающие рисунок конской походки. Ноги, обутые в ботинки на толстой подошве, четко отбивают ритм, напоминающий дробный цокот копыт. Музыка стала полноправным действующим лицом, усиливая драматизм действия, звучащая то нежным, чуть слышным фоном, то включенными на полную мощь динамиками, вовлекающая всех в ритмичный воинственный танец, то волнуя душу пронзительно щемящей мелодией вальса, танца любви и счастья Холстомера и Вязопурихи. Можно, закрыв глаза, наслаждаться музыкой, предчувствуя и угадывая все драматические повороты, настолько музыка "слилась" со всем действием, стала его полноправным действующим лицом. У режиссера и композитора полное взаимопонимание. Ведь они давно знают друг друга, работают вместе уже над девятым спектаклем. Но последнее сочинение Д. Янов-Яновского, очень талантливого и даровитого музыканта, - настоящая вершина его композиторского творчества. Такое же отношение у режиссера с актерами. Соблюдая принцип ансамблевости, Н. Абдурахманов не подавляет коллектив своим диктатом. Напротив, он искренне радуется творческим успехам молодых исполнителей и хочет сделать театр настоящим "ансамблем личностей". На этом пути сделаны заметные шаги: уверенно вступили в коллектив дебютанты - С. Мелиев и Е. Ушакова. А исполнитель главной роли А. Картаев создал психологически сложный портрет своего героя. Он показывает трансформацию Холстомера, проходящего путь от неуклюжего, дряхлого старика, спотыкающегося, шаркающего ногами к лихому, горделивому красавцу, ставшего при жизни легендой.

* * *

Фестиваль завершился. Театр в эти дни был заполнен до предела, переаншлаги показали - зал тесен и мал для всех желающих. Режиссер Н. Абдурахманов мечтает создавать постановки на открытых площадках. Прекрасные, благоустроенные проспекты и площади Ташкента позволяют это осуществить. Подобное давно практикуется в Англии, Франции, Чехии и других странах, где исторические места, старинные замки становятся отличным местом для зрелищ. А открывшиеся границы приблизили друг к другу страны и континенты. Так что желающих поучаствовать в таком мероприятии будет немало. А в Ташкенте есть для этого главное: талантливые, энергичные люди и чуткая, благодарная публика.

Хочется пожелать, чтобы первый международный фестиваль молодежных театров, так удачно стартовавший в Ташкенте, получил достойное продолжение.

Валентина Кошелева.
Кандидат искусствоведения.

НА СНИМКЕ: сцена из спектакля "Холстомер".

Фото Анатолия Рахимбаева.

Шахматы

ТУРНИР САМЫХ ЮНЫХ ЗАВЕРШЕН

В спортивном комплексе "ЖАР" закончился третий международный детский шахматный турнир на призы газеты "Труд". Первое общекомандное место завоевали юные шахматисты Ташкента, на втором - сборная Кашкадарьи, на третьем - Кыргызстана. Абсолютным победителем стал 16-летний кандидат в мастера спорта Джасур Маджидов. В личном первенстве среди мальчиков и девочек призеры определились лишь в последний день. Второе место в старшей возрастной группе среди мальчиков завоевал также представитель ташкентской команды Ахмед Бабаев, набравший как и абсолютный победитель 7,5 очка из 9 возможных. Победу присудили Д. Маджидову по дополнительным показателям.

У девочек в группе до 14 лет на первом месте кандидат в мастера спорта Елена Левушкина, набравшая 9 из 9 и опередившая свою основную соперницу, перворазрядницу Ирину Барковскую - на 0,5 очка.

Хорошо сыграл юный чемпион Азии, мастер ФИДЕ Антон Филиппов, занявший первое место в возрастной группе мальчиков до 12 лет.

Команда Ташкента получила главный приз - хрустальный кубок газеты "Труд". Награды и подарки вручены более 30 участникам не только за победы в своих возрастных группах. Специальный приз "За волю к победе" получила 13-летняя шахматистка из Чиракчи Дильшода Пардаева. "За оригинальный стиль игры" награжден Мухтар Какенов из команды Казахстана, "Самой юной девочке" - семилетняя Тахмина Турдалиева и "Самому маленькому мальчику" - пятилетний Шерзод Качкаров (оба - из Намангана).

Ирина Каюмова.
Главный судья турнира, международный арбитр.

Религия

ВВЕДЕНИЕ ВО ХРАМ

4 декабря православная церковь отмечает праздник - Введение во храм Пресвятой Богородицы.

Это последний из великих праздником перед Рождеством Христовым. Это событие церковь ставит вровень с Рождением, Крещением, Вознесением Спасителя, делает Введение предзверием величайшего праздника - Рождества Господа.

Поступление в храм имело в жизни Божьей Матери не меньшее значение, чем, например, Крещение в жизни Иисуса Христа. Оно настолько переменило дальнейшую судьбу юной Пресвятой Девы, что его можно назвать вторым ее рождением для новой жизни, посвященной Богу.

... Родители Девы Марии праведные Иоаким и Анна, молясь, дали обет, что если родится дитя, посвятить его на служение Богу. Когда Пресвятой Деве исполнилось три года, святые родители решили исполнить обещание. Собрав родственников и знакомых, одев Пречистую Марию в лучшие одежды, с пением священных песен и зажженными свечами в руках привели в Иерусалимский храм, где ее встретил первосвященник. В храм вела лестница в пятнадцать высоких ступеней. Младенец Мария, как только ее поставили на первую ступень, быстро преодолела остальные и взошла на верхнюю. Здесь первосвященник Захария ввел Пресвятую Деву в святое святых, куда мог входить он и только раз в году. Все присутствующие в храме дивились необыкновенному событию...

Грех, как считает церковь, удаляет верующего от Бога. Через посещение храма мы опять приближаемся к нему и привлекаем небесную милость. Молитва помогает войти в общение с Богом. В храмах, особенно во время богослужения, люди приносят раскаяние в своих грехах и получают прощение. С отпущением грехов к верующему возвращается мир душевный. Как утверждают священные тексты, особой ходатайницей и молитвенницей нашей является Богородица и Приснодева Мария. Она с радостью помогает всем, приходящим в храм для молитвы.

Александр Сергеев.

Прием рекламы в "ПВ"
с 9.00 до 18.00,
кроме субботы
и воскресенья.
Комн. 429 и 439.

Прод. 1 комн. кв. (м. "Ойбек"). Тел.: 51-46-63.

Коллектив совместного узбекско-итальянского предприятия "МВМ" глубоко скорбит и выражает искреннее соболезнование директору предприятия А. А. Григорьянцу в связи со смертью отца
ГРИГОРЬЯНЦА Аркадия Агалумовича.

Руководство и коллектив СП "ИТАЛФУД" выражают искреннее соболезнование директору СП "МВМ" А. А. Григорьянцу в связи с кончиной отца
ГРИГОРЬЯНЦА Аркадия Агалумовича.

Коллектив РП "Узматваа-таъминот" Госкомпечати Республики Узбекистан выражает глубокое соболезнование главному экономисту Э.А. Закирову в связи со смертью сестры
ЗАКИРОВОЙ Зульфин ая
и выражает соболезнование родным и близким.

Руководство и коллектив СП АОЗТ "Совпластитал" выражают глубокое соболезнование директору дочернего предприятия СП "МВМ" А. А. Григорьянцу по поводу кончины его отца
ГРИГОРЬЯНЦА Аркадия Агалумовича.

Правление и коллектив корпорации "Ташжилинвестстрой" выражают глубокое соболезнование Т. О. Закирову - председателю правления корпорации, в связи со смертью матери
ЗАКИРОВОЙ Зульфин.

Следующий номер "ПВ" выйдет 4 декабря

ПРАВДА ВОСТОКА
Индекс: 64572
Рег. № 3

Главный редактор А. Т. Пукемов
Редакционная коллегия: И. Абдукаримов, В. Дегтярев (отв. секретарь), С. Зинин, Л. Кабиров, П. Ким, Г. Лю (зам. главного редактора), С. Мансуров-Ковригенко, Ф. Муминов, Ю. Хамдамов, Б. Хасанов (зам. главного редактора), Р. Шагулямов.

НАШ АДРЕС:
700000, Ташкент, ГСП, ул. Матбуотчилар, 32.
Телефон отдела писем: 133-15-20.

Редакция рукописей не рецензирует и не возвращает. Мнения авторов публикуемых материалов могут не отражать позиции редакции.

РЕКЛАМА, ОБЪЯВЛЕНИЯ:
● Отдел рекламы "Правды Востока". Тел.: 133-70-98, 136-57-12, комн. 439, тел./факс (371)133-70-98.
● Агентство "Правды Востока - ЭКО". Тел.: 133-58-90, 132-00-20, комн. 429, факс (371) 133-58-90.

Выходит 5 раз в неделю.
Способ печати - офсетный, формат А-2, объем 2 п.л.
Время подписания в печать по графику 21.00.
Время подписи 21.45

Типография издательско-полиграфического концерна "Шарк". Адрес предприятия: ул. Буюк Турон, 41.
Заказ Г-0593

ИЗ ЦИКЛА "ПЕСОЧНЫЕ ЧАСЫ"

Скрытые способности

У преподавателя физико-математического факультета К. был студент Н., застенчивый, сутуловатый юноша, напоминавший знак вопроса.

Когда его вызывали к доске, он несуразно топтался на месте, пунцовел и часто откровенно признавался:

- Профессор, я, как та собака, все-все понимаю, но вот хоть убейте, сказать не могу...

В аудитории раздавался хохот, слышались подначки. Преподаватель шел на уступки студенту, прощал... Просил подготовиться к предмету более тщательно в следующий раз.

Прошли годы. Студент Н. стал академиком, известным ученым. А профессор К., сильно постаревший, продолжал преподавать на факультете. И всякий раз, вспоминая талантливого студента, с гордостью отзывался о своем ученике:

- А посмотрите какой талантливый. Аж до академика дослужился! А ведь я первый заметил его скрытые способности...

...И мужчине тоже!

В конце 60-х в наших краях гастролировала польская певица Веслава Драецка. Во время перерыва кто-то из поклонниц спросил известную певицу, что значат в ее жизни деньги?

Вопрос, в общем-то, банальный, но ярко характеризовавший наше тогдашнее "совковое" мышление.

Певица обворожительно улыбнулась и ответила:

- Женщине деньги нужны так же, как и любовь!

Из зала незамедлительно раздался недовольный голос сильной половины:

- Между прочим, и мужчине тоже!..

Обязательно отвечу

Писателю-сатирику Льву Белову приснился сон, будто его близкий приятель-коллега навсегда уехал в Израиль. Будучи глубоко суеверным человеком, наутро он сразу же позвонил приятелю.

- Вот, старик, видел тебя во сне, - начал писатель.

- В каком обличьи?

- Ни в каком. Вроде бы собирался ты на землю обетованную. И даже, кажется, уехал. И так тебе там, вроде бы, стало плохо-плохо... Что бы это значило?

- Когда в другой раз тебе приснюсь, обязательно отвечу, - пообещал тот.

Интерпретация

Явдату Ильясову, автору многих повестей и романов о древней Азии, усердно, как говорится, поклонявшемуся Бахусу, очень нравилось четверостишие Льва Озерова:

Пренебрегая словесами,
Жизнь убеждает нас опять:
Талантам надо помогать,
Бездарности пробьются сами.

Однако последние две строчки известный писатель всегда переиначивал по-своему:

Талантам надо подливать,
Бездарности напьются сами.

Горько-ироническая концовка в своей основе сути мироустройства не искажала. Только вот пристрастие к Бахусу губило многих талантливых людей. В том числе - самого Явдата Ильясова.

Почем дыни?

- Уважаемый, почем ваши дыни?

Покупатель поднимает с верхушки пирамиды тугой желтый плод в зеленую полоску. Вертит его и так и сяк, будто любуется величайшим произведением искусства, созданным землей, водой, знойным солнцем и, конечно, с помощью трудолюбивых рук крестьянина.

Чоры-бобо в раздумье чмокает губами и, как всегда, лаконично отвечает:

- У большой дыни - большая цена, у маленькой - маленькая...

Сеульский цирюльник

Сен Суй приехал из далекого Сеула и навсегда осел у родственников в небольшом корейском селе под Ташкентом.

Сен Суй оказался непревзойденным парикмахером, и вскоре в тесной его будочке-парикмахерской не было отбоя от посетителей. Он взмахивал ножницами точно дирижерской палочкой и всегда напевал звонким тенорком арию из какой-нибудь знаменитой оперы. Причем стриг Сен Суй своих клиентов и пел одинаково легко и красиво. И когда у кого-либо спрашивали: "Где ты стригся?", неизменно следовал ответ: "У сеульского цирюльника!"

Под руководством родной...

Излишняя заидеологизированность всех сфер нашей жизни в недавнем прошлом порой доходила до абсурда. И последствия влекла такие же.

Один из старых профессоров рассказал мне, как на историческом факультете университета студент-заочник, работавший в правоохранительных органах, на вопрос, кто руководил восстанием декабристов, не моргнув глазом, отчеканил:

- Восстание происходило под руководством нашей родной коммунистической партии!

Вдохновение

У одного чиновного поэта, лауреата многих премий, погас в квартире свет. Было два часа полуночи. Поэт сидел за письменным столом и писал. И вдруг такое...

Рассерженный мэтр подошел к телефону и позвонил замминистру энергетики, с которым был знаком.

- Что я могу сделать в столь позднее время? - удивился тот, узнав знакомый голос.

- Но у меня же вдохновение! - воскликнул поэт. Попроси аварийную, тебя быстрее послушаются.

Замминистра выполнил просьбу капризного друга. Но оказался человеком с юмором.

Отныне диспетчер аварийной службы ровно в два часа ночи звонил поэту и деликатно справлялся:

- Не погас ли свет?

Чувство

Из обыкновенного семечка может вырасти пудовая тыква, из яичка - неуклюжий желтоклювый утенок, из невзрачного прутика - красивый веретенообразный тополь...

Непостижима тайна жизни! И я каждый раз - круглый год - не перестаю ей удивляться. Как солнцу в буйно шумящей листве, как летнему дождику, процокавшему по камню, как первому снегу, укутавшему ворсистым платком зябнущую яблоньку...

Умри это чувство удивления - и в каждом из нас погибнет человек. А значит - и художник, писатель, музыкант - одним словом, творец. Потому что толчок любому творческому порыву в человеке дает удивление. Перед миром, природой, жизнью...

Николай Красильников.

КРОССВОРД - ШУТКА

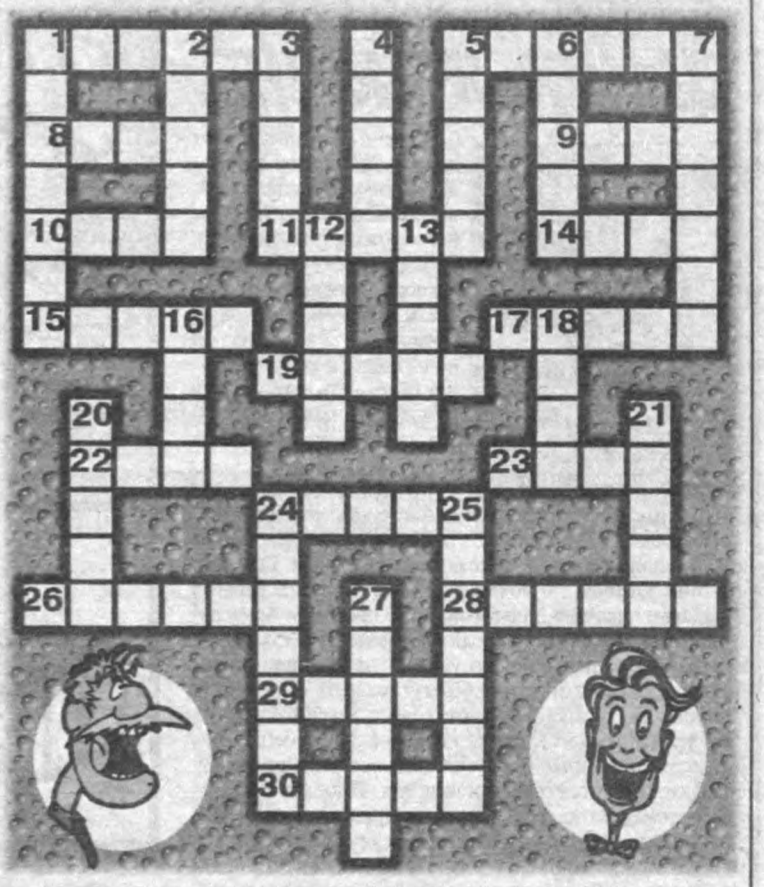

ПО ГОРИЗОНТАЛИ: 1. Главный провинциал при Александре Македонском. 5. Предсказатель, которого нет в своем отечестве. 8. Без пятнадцати час (школьн.). 9. Самая энергичная частица. 10. Страдалица от дурной головы. 11. Пожелание на язык. 14. Пугачевское имечко. 15. Гусарский цилиндр. 17. Рыжий враг Буратино. 19. Черноморская селедочная столица. 22. Пароходная ходка. 23. Звездный воин. 24. Французский последователь капитана Немо. 26. Распределитель по порядку. 28. Сказочное орудие массового уничтожения. 29. Долгая альтернатива короткому уму. 30. Боевые действия на "ура".

ПО ВЕРТИКАЛИ: 1. Околоземный скиталец. 2. Экологически чистое такси. 3. Профессия веселого роджера. 4. Библейский залив. 5. Зевс - славянофил. 6. Трава после потравы. 7. Морская лежебока. 12. Исполнитель на дуде. 13. Джентльменская везуха. 16. Служебный сироп (культов.). 18. Бильярдные ворота. 20. Кулакомахания. 21. Антиответчик (судебн.). 24. Божье парнокопытное насекомое. 25. Достойный ответ бюрократа. 27. Изверженец.

ОТВЕТЫ НА КРОССВОРД, опубликованный 19 ноября

По горизонтали: 3. Саллюкс. 7. Стакан. 8. Надзор. 9. Маддалена. 13. Аникст. 14. Стадо. 16. Трагик. 17. Качалов. 18. Оборона. 20. Урарту. 22. Литке. 23. Мнишек. 25. Гоминьдан. 28. Лобзик. 29. Магнат. 30. Детвора.

По вертикали: 1. Горнад. 2. Аканье. 4. Лаппаран. 5. Оттиск. 6. Подача. 9. "Металлург". 10. Антироман". 11. Анакард. 12. Минарет. 14. Ствол. 15. Огове. 19. Атанасов. 21. Раскол. 24. Имамат. 26. "Макбет". 27. Дамара.

Составил В. Медведев.

ИТОГИ ЧИТАТЕЛЬСКОГО КОНКУРСА ПО КРОССВОРДУ, опубликованному 12 ноября

С. Абибуллаев, Н. Лавина, А. Колесников и В. Медведев - по 52; Д. Мавлянова, М. Мадалиева, Н. Куламетов и Л. Чернякова - по 51; А. Аюбов - 40.

P.S. Ответы нв кроссворд необходимо давать на отдельном чистом листе, а не в газетной вырезке.

ВЕСЕЛЫЙ УГОЛОК



Рис. Александра Маркелова.

Отовсюду...

НО СКОВОРОДКИ НЕ МИНОВАТЬ

Зоологи в США составили список живых существ (включая и человека) по степени предусмотрительности, которую они проявляют при переходе через улицу. На первое место вышел гусь, который, как показывает опыт, почти никогда не гибнет под колесами транспорта. За ним следовали свинья и кошка, курица и собака идут на равных, а человек занял последнее место.

Возможно, предусмотрительность гуся и помогает ему избегать колес машин, но сковородки миновать ему не удается.

СМИТ - РАЗМАЗНЯ И СМИТ - СЧАСТЛИВЧИК

Самая забавная в мире телефонная книга издается на Бермудских островах. Здесь, кроме фамилий абонентов, указываются их прозвища. Так, среди проживающих на островах Смитов можно найти по книге Смита - Размазню, Длинного Смита и Смита - Счастливчика.

ГОВОРИТЕ, ГОВОРИТЕ...

Снимая телефонную трубку, мы часто говорим: "Алло". Это восклицание, искаженное временем англосаксаконское "хал бес ту" - будь здоров, используют в этом случае также американцы, французы и англичане. В Англии применяется и другой ответ на звонок телефона: "Это вы?". Немец, снимая трубку, обычно говорит: "Здесь такой-то". Испанцы предпочитают: "Кто это?" или "У телефона". Итальянцы: "Готов!". А японцы поощряют невидимого собеседника: "Говорите, говорите!".

Собрала Гуля Базарова.

ЧТО НАПИСАНО ПЕРОМ

Каламбуры поневоле

Специфически отличавшееся мышление.

* * *

Необъятно материнское сердце...

* * *

Водительский мир.

* * *

Ансамблевая слитность.

* * *

Знание законов сцены изнутри.

* * *

После учебы в колледже никого за руку водить не приходится.

* * *

Качество театральной продукции.

* * *

Названия объединены единым порывом.

* * *

Ему было не страшно писать музыку.

* * *

Сапожник забивает сапоги.

* * *

Вдохновение - это такой физиологический процесс в организме, который при определенных условиях, рабочем режиме можно легко вызывать.

* * *

Дела у классической музыки сложились не совсем блестяще.

* * *

Ограниченный в развитии чиновник.

* * *

Вдохновление пациентов.

* * *

У многих растет зоб. Дело не в том, что он не презентабелен, а в том, что сопровождается букетом патологий.

* * *

Обращаемость к врачам снижается при снижении средней продолжительности жизни.

* * *

Шоу-спектакль на классическую оперу.

Каламбуры-ляпы обнаружил в печатных изданиях

Станислав Алтунянц.

Время подписания в печать по графику 21.00. Время подписи 22.20 Заказ Г-0593 123456