ПРАВДА ВОСТОКА

ПО ПЯТНИЦАМ

СОЦИАЛЬНО-ЭКОНОМИЧЕСКАЯ И ОБЩЕСТВЕННО-ПОЛИТИЧЕСКАЯ ГАЗЕТА РЕСПУБЛИКИ УЗБЕКИСТАН

ОСНОВАНА 2 АПРЕЛЯ 1917 ГОДА

4 декабря 1998 года

пятница

№ 235 (23922)

Цена свободная

УЧРЕДИТЕЛЬ - КАБИНЕТ МИНИСТРОВ РЕСПУБЛИКИ УЗБЕКИСТАН

ИНФОРМАЦИОННО-РЕКЛАМНЫЙ ВЫПУСК

ДЕЛОВОЙ УЗБЕКИСТАН: ЧТО? ГДЕ? ПОЧЕМ? 5-10 стр.



ПРИЕМ У ПРЕЗИДЕНТА

Президент Узбекистана Ислам Каримов 3 декабря принял членов делегации во главе с Жаном Пьером Россо - руководителем американской корпорации "Кейс".

- Сотрудничество между Узбекистаном и "Кейс корпорейшн" означает не только поставку этой фирмой в Узбекистан сельскохозяйственной техники и запасных частей, - отметил на встрече Ислам Каримов. - Мы можем производить эту продукцию в Узбекистане и продавать ее в другие государства региона. Потому что в нашем регионе почти нет крупных предприятий по производству сельскохозяйственной техники. Об этом я говорил представителям "Кейс" еще во время наших первых переговоров.

Говоря о сотрудничестве между Узбекистаном и "Кейс корпорейшн", можно отметить его эффективность. Его результаты ощутимы. Несмотря на то, что прошло всего лишь четыре года со времени установления двусторонних связей, на полях нашей страны работают 1554 трактора, 825 комбайнов марки "Кейс".

Основная цель сотрудничества с этой фирмой - это привлечение в Узбекистан инвестиций, передовых технологий для совершенствования сельскохозяйственной техники страны, обеспечения сельскохозяйственной отрасли отвечающей мировым стандартам техникой. В качестве правовой основы взаимовыгодных связей между Узбекистаном и "Кейс корпорейшн" подписано долгосрочное соглашение о сотрудничестве. Если Узбекистан прежде всего видит пользу в приобретении современной сельскохозяйственной техники, то для "Кейс корпорейшн" еще более расширяются возможности сбыта своей продукции. В интервью журналистам перед встречей с главой нашего государства Жан Пьер Россо отметил, что основная цель визита в нашу страну - это дальнейшее расширение сотрудничества с Узбекистаном. Поэтому корпорация намеревается открыть в Узбекистане еще одно совместное предприятие. Сейчас в нашей стране в партнерстве с корпорацией "Кейс" действуют три совместных предприятия.

В ходе беседы состоялся широкий обмен мнениями по вопросам, связанным с дальнейшим расширением сотрудничества между Узбекистаном и "Кейс корпорейшн", были рассмотрены процессы осуществления имеющихся проектов и новые планы.

Во встрече приняли участие заместитель премьер-министра Б.Алимджанов, председатель компании "Узкишлокхужаликмаш-холдинг" Р.Матчанов.

(УзА).

Фото Абдувахида Тураева (УзА).

УКАЗ

ПРЕЗИДЕНТА РЕСПУБЛИКИ УЗБЕКИСТАН

О совершенствовании системы налогообложения предприятий торговли и общественного питания

В целях создания благоприятных условий для повышения заинтересованности предприятий торговли в снижении издержек обращения за счет совершенствования налогового регулирования, упрощения и унификации системы налогообложения, обеспечения полноты сбора налогов:

1. Освободить с 1 января 1999 года предприятия торговли и общественного питания от уплаты следующих видов общегосударственных и местных налогов и сборов:

экологического налога;

налога за пользование водными ресурсами;

налога за пользование недрами;

земельного налога;

налога на развитие социальной инфраструктуры;

иных местных налогов и сборов.

2. Установить, что предприятия торговли и общественного питания, взамен совокупности указанных в пункте 1 настоящего указа общегосударственных и местных налогов и сборов уплачивают:

налог на валовой доход;

налог на имущество.

3.Утвердить ставки налога на валовой доход, с учетом их дифференциации в зависимости от уровня доходности и места расположения предприятия.

Предоставить право Кабинету Министров ежегодно пересматривать ставки налога на валовой доход при утверждении Государственного бюджета Республики Узбекистан на соответствующий год.

4. Сохранить для предприятий торговли и общественного питания действующий порядок уплаты:

налога на имущество;

таможенных платежей, государственных пошлин, лицензионных сборов, отчислений во внебюджетные фонды.

5. Министерству юстиции, Министерству финансов, Государственному налоговому комитету Республики Узбекистан совместно с заинтересованными министерствами и ведомствами в двухнедельный срок внести в Кабинет Министров Республики Узбекистан предложения по изменению и дополнению действующего законодательства, вытекающие из настоящего указа.

6. Контроль за выполнением настоящего указа возложить на заместителя премьер-министра Республики Узбекистан Хамидова Б.С.

Президент Республики Узбекистан И.Каримов.

г.Ташкент,
3 декабря 1998 г.

Президент принял членов инициативной группы

Президент Ислам Каримов в своих ответах на вопросы председателя Телерадиокомпании Узбекистана подчеркивал необходимость подъема общества на новый этап развития, углубления демократических процессов, усиления деятельности различных общественных организаций для достижения справедливости и верховенства закона. Эти мысли руководителя нашего государства нашли отклик среди широкой общественности и особенно в сердцах молодежи.

Группа наших соотечественников, состоящая из представителей сферы производства, среднего и малого бизнеса, интеллигенции и молодежи из разных городов и кишлаков страны, начала движение по созданию национально-демократической партии "Фидокорлар" - новой политической силы.

(Окончание на 2-й стр.)

СЕГОДНЯ В НОМЕРЕ

ОФИЦИАЛЬНЫЙ ОТДЕЛ 2

Рассмотрен проект Государственного бюджета на 1999 год

3 НАВСТРЕЧУ ДНЮ КОНСТИТУЦИИ

СИМВОЛ ПРАВОВОГО ГОСУДАРСТВА

КОНСТИТУЦИЯ (Основной Закон) Республики Узбекистан

ШАГИ РЕФОРМЫ 4

РАЗБОРКИ ИЛИ ДЕЛОВОЙ РАЗГОВОР?

Города республики • АХАНГАРАН 12

ОТ ЗАВОДА КАК ОТ СУДЬБЫ!..

13 ЛИТЕРАТУРА И ИСКУССТВО

ПОМОЧЬ ВСТАТЬ НА НОГИ

НАШ ДОМ И СЕМЬЯ 14

ЛЮБОВЬ И ГОЛУБИ

15 ЧЕЛОВЕК И ПРИРОДА

ЗИМА ПРИШЛА!

КАЛЕЙДОСКОП 16

ВЕСЕЛЫЙ УГОЛОК

РЕКЛАМА В ГАЗЕТЕ ПРАВДА ВОСТОКА - ЗАЛОГ ВАШЕГО УСПЕХА

Телефон: (371) 136-56-12 Факс: (371) 133-70-98

ПРАВДА ВОСТОКА

Индекс: 64572
Рег. № 3

Главный редактор
А. Т. Пукемов

Редакционная коллегия:
И. Абдукаримов,
В. Дегтярев (отв. секретарь),
С. Зинин,
Л. Кабиров,
П. Ким,
Г. Лю
(зам. главного редактора),
С. Мансуров-Ковригенко,
Ф. Муминов,
Ю. Хамдамов,
Б. Хасанов
(зам. главного редактора),
Р. Шагулямов.

НАШ АДРЕС:

700000, Ташкент, ГСП,
ул. Матбуотчилар, 32.

Телефон для справок:
133-15-20.

Редакция рукописей не рецензирует и не возвращает. Мнения авторов публикуемых материалов могут не отражать позиции редакции.

РЕКЛАМА, ОБЪЯВЛЕНИЯ:

Отдел рекламы
"Правды Востока".
Тел.: 133-70-98,
136-57-12,
комн. 439,
тел./факс
(3712) 133-70-98.

Агентство
"Правды Востока - ЭКО".
Тел.: 133-58-90, 132-00-20,
комн. 429,
факс (371) 133-58-90.

Выходит 5 раз в неделю.

Способ печати - офсетный, по пятницам формат А-3, объем 4 п. л.

Типография издательско-полиграфического концерна "Шарк"
Адрес предприятия:
ул. Буюк Турон, 41.

В ОЛИЙ МАЖЛИСЕ РЕСПУБЛИКИ УЗБЕКИСТАН

3 декабря состоялось заседание Кенгаша Олий Мажлиса Республики Узбекистан. Вел заседание Председатель Олий Мажлиса Э.Халилов.

Рассмотрен представленный Кабинетом Министров проект Государственного бюджета Республики Узбекистан на 1999 год.

С информацией о проекте бюджета выступили министр финансов Р.Азимов, председатель парламентского Комитета по бюджету, банковским и финансовым вопросам А.Ахадов, заместитель премьер-министра Республики Узбекистан - министр макроэкономики и статистики Б.Хамидов.

Было отмечено, что проект Государственного бюджета на 1999 год разработан в соответствии с прогнозом основных макроэкономических показателей, исходя из ожидаемых итогов социально-экономического развития и оценки исполнения бюджета за текущий год.

В проекте приоритетными направлениями определены ускорение структурных изменений в экономике и укрепление социальной политики государства.

Предусматривается укрепление материально-технической базы просвещения, здравоохранения и дальнейшее развитие социальной инфраструктуры села, а также повышение размеров заработной платы в бюджетных организациях, пенсий и стипендий.

Намечено увеличение финансирования Национальной программы по подготовке кадров, предусмотрены необходимые ресурсы для возмещения разницы в тарифах на коммунальные услуги, индексацию вкладов населения и другие социально значимые мероприятия. Предусматривается в 1,3 раза к уровню текущего года рост инвестиций по приоритетным направлениям развития экономики страны. При этом стимулируется реализация экспортоориентированных проектов с привлечением иностранного капитала.

На заседании были высказаны замечания и предложения о необходимости укрепления доходной части бюджета, повышения ответственности органов государственной власти на местах за выполнение бюджетных обязательств и полноту поступлений платежей, решения задач социально-экономического развития регионов, усиления финансового обеспечения мероприятий, связанных с реализацией Государственной программы реформирования здравоохранения, углублением реформ в сельском хозяйстве, коммунальном обслуживании населения и развитием социальной инфраструктуры.

Члены Кенгаша согласились с предложением Комитета по бюджету, банковским и финансовым вопросам проект Государственного бюджета, в основном, одобрить и предложили правительству с учетом замечаний и предложений доработать проект Государственного бюджета и повторно внести его в Олий Мажлис.

В заседании приняли участие председатель правления Центрального банка Республики Узбекистан Ф.Мулладжанов, председатель Государственного налогового комитета Узбекистана В.Беганов, руководитель группы экспертов по связям с законодательными и судебными органами власти аппарата Президента Республики Узбекистан Ю.Назаров.

Президент принял членов инициативной группы

(Окончание. Начало на 1-й стр.)

Глава нашего государства 2 декабря принял членов инициативной группы этого общественного движения по их просьбе.

В ходе состоявшейся беседы члены инициативной группы рассказали Президенту Исламу Каримову о целях и задачах создаваемой партии, о том, интересы каких социальных слоев она будет выражать, о месте, которое намерено занять в политической жизни нашей страны. В частности, будущая партия будет объединять в своих рядах самоотверженных, ищущих людей с прогрессивными взглядами, которые считают судьбу Родины своей личной судьбой, способных взять на себя ответственность за будущее страны, борющихся за счастье народа, демократию и справедливость.

Президент Ислам Каримов в ходе встречи отметил, что в нынешней общественно-политической обстановке различные общественные объединения, негосударственные организации играют важную роль в решении стоящих перед обществом актуальных задач, имеющихся проблем и недостатков. Он пожелал успехов членам инициативной группы в их работе на пути к благородной цели.

(УзА).

ТУРИЗМУ В УЗБЕКИСТАНЕ - ЗЕЛЕНУЮ ДОРОГУ

В Кабинете Министров состоялось заседание межведомственного совета по развитию туризма. Его вел заместитель премьер-министра республики, председатель данного совета Х.Караматов.

В заседании приняли участие руководители министерств, ведомств, комитетов, ряда хокимиятов областей и города Ташкента, участвующих в развитии туризма в Узбекистане.

Участники заседания рассмотрели вопросы, связанные с выполнением постановления Кабинета Министров, направленным на совершенствование деятельности туристических организаций, обсудили работу межведомственного совета в нынешнем году, программу развития отрасли до 2005 года.

С докладом по этим вопросам выступил председатель национальной компании "Узбектуризм" Б.Хусанбаев, в обсуждении его доклада приняли участие руководители Министерства по делам культуры, Таможенного комитета, хокимиятов областей и столицы, транспортных и других организаций - всех, ответственных за реализацию правительственных решений по созданию в Узбекистане современной туристической инфраструктуры, привлечению инвестиций, обеспечению благоприятных условий для посещения нашей страны иностранными путешественниками и развития внутреннего туризма.

На заседании были приняты за основу положения стратегической программы, разработанной в национальной компании "Узбектуризм". Подчеркивалось, что для ее выполнения созданы хорошие предпосылки. В работе по совершенствованию организации туризма, активизации участия на рынке туристических услуг накапливается международный опыт, ведется подготовка квалифицированных кадров, укрепляется материально-техническая и финансовая база.

Но в настоящее время, отмечалось на заседании, необходимо приложить еще больше усилий, чтобы как можно больше людей имели возможность познакомиться с историческими памятниками Самарканда, Бухары, Хивы, Ташкента, местами, где жили и творили крупные ученые и мыслители, древние зодчие, познакомиться с достижениями современного Узбекистана.

(УзА).

ПРИОРИТЕТ ИНТЕРЕСОВ ЧЕЛОВЕКА

В Олий Мажлисе Узбекистана состоялось совместное заседание Конституционного суда республики и Комиссии по соблюдению конституционных прав и свобод человека при Уполномоченном Олий Мажлиса по правам человека (омбудсмане). Заседание было посвящено 6-й годовщине Конституции Узбекистана и 50-летию Всеобщей декларации прав человека.

Вела заседание Уполномоченный Олий Мажлиса по правам человека С. Рашидова.

На заседании выступили Председатель Конституционного суда Б.Эшонов, директор Национального центра по правам человека А.Саидов, представители структур, контролирующих соблюдение гражданских прав и свобод.

Учитывая общность задач, а также в целях координации деятельности, Конституционный суд и Уполномоченный по правам человека приняли решение заключить соглашение о сотрудничестве.

На заседании состоялась церемония подписания соглашения. Этот документ определяет сферы взаимодействия обоих институтов по обеспечению конституционной законности.

В работе заседания принял участие руководитель группы экспертов по связям с законодательными и судебными органами власти аппарата Президента Узбекистана Ю.Назаров.

А. Иванова.
Корр. УзА.

НА АЗИАТСКИЕ ИГРЫ - В БАНГКОК !

В Ташкентском аэропорту состоялись проводы спортивной делегации Узбекистана в составе 246 человек, отправившейся на XIII Азиатские игры в столицу Таиланда - Бангкок.

- В эти ответственные и счастливые для всех нас минуты каждый из нас глубоко осознает свой долг перед Родиной, сумевшей за короткий срок создать все условия для стремительного развития спорта, - сказал на церемонии проводов председатель Госкомспорта республики Баходыр Махситов. - Наглядным подтверждением этому служат победы наших борцов, боксеров, теннисистов, шахматистов, представителей других видов спорта на крупнейших международных соревнованиях.

За четыре года, прошедшие со времени проведения XII Азиатских игр в Японии, нашими спортсменами завоевано 412 золотых, 434 серебряных и 479 бронзовых медалей.

В подготовке спортсменов к XIII Азиатским играм в Бангкоке были учтены итоги серьезной исследовательской работы группы ученых и специалистов по результатам XII Азиатских игр в Японии и ряда крупнейших международных соревнований за прошедшие 4 года.

Надеюсь, что эта комплексная подготовка позволит нашей делегации выступить успешнее, чем в Хиросиме.

(УзА).

ОТМЕЧЕН ДЕНЬ ИНВАЛИДОВ

3 декабря в ташкентском Дворце культуры железнодорожников состоялось торжественное собрание, посвященное Международному дню инвалидов. В нем приняли участие представители министерств и ведомств, общественных организаций, зарубежные гости. Собрание открыл министр социального обеспечения республики Б.Умурзаков.

Под руководством Президента Ислама Каримова в нашей республике с первых лет независимости ведется последовательная работа по социальной защите инвалидов, отмечалось на собрании. В стране осуществляется постоянная забота о всех нуждающихся слоях населения.

На собрании представитель Международного благотворительного фонда Джалол Бен Садок из Кувейта, директор Французской федерации слепых Ивон Торас, а также представители ряда общественных организаций республики поздравили инвалидов с их традиционным праздником.

(УзА).

АКЦИОНЕРЫ И БАНК

В обеспечении макроэкономической и финансовой стабильности нашей страны, последовательном развитии экономики важное значение имеет формирование сильной банковской системы. Конкретные задачи в этом направлении были даны в Указе Президента республики "О мерах по совершенствованию деятельности акционерных коммерческих банков". В этом документе указывается на необходимость повышения роли акционеров в управлении деятельностью банков, обеспечения их прав и интересов, усиления ответственности банковских руководителей и исполнительных органов при выдаче и возвращении кредитов.

На внеочередном общем собрании акционеров специализированного коммерческого "Пахта-Банка" обсуждались задачи, вытекающие из этого указа. В своей речи председатель правления банка Ж.Сайфиддинов отметил, что "Пахта-Банк" и его 13 региональных управления, 182 районных отделения оказывают услуги на уровне мировых требований более 50 тысячам юридических лиц. Основной капитал банка - 6 миллиардов 628 миллионов сумов. По мировым критериям, этого вполне достаточно, чтобы выполнить все обязательства банка перед клиентами.

Банк активно участвует в процессе приватизации. В частности, "Пахта-Банк" закупил в большом объеме акции государственной акционерной ассоциации "Узпахтасаноатсотиш", кооперативного комитета "Узкишлокхужаликтаъминоттаъмир", компании "Узкишлокхужаликмаш-холдинг" и других акционерных обществ. Одновременно повышается объем кредитов банка. В достаточном объеме выделены кредиты на строительство Хорезмского сахарного завода, совместного предприятия "Ас-Ойим-Текстиль", Кувинского текстильного комплекса и на другие крупные стройки. Установлены тесные связи и с международными финансовыми институтами. В банковскую систему внедряется передовая информационная технология.

На собрании особо отмечалось, что указ Президента открыл большие возможности для расширения полномочий органов управления коммерческих банков, увеличения прав и роли акционеров. Отмечалось, что необходимо усилить ответственность банковских работников, повысить уровень оказываемых услуг. Были приняты конкретные решения о внесении изменений и дополнений в устав "Пахта-Банка" в соответствии с указом Президента страны об открытии новых отделений банка.

В собрании принял участие заместитель премьер-министра Республики Узбекистан Б. Олимджонов.

Н. Душаев.
Корр. УзА.

СИМВОЛ ПРАВОВОГО ГОСУДАРСТВА

КОНСТИТУЦИЯ (Основной Закон) Республики Узбекистан

В нашей жизни много праздников, которые отмечаются с большой радостью. Особенно ценны для нас День независимости, общенародный праздник Навруз, праздники хайит. Национальная независимость дала нашему народу много праздников. Мы особо отмечаем также дни, когда была принята Конституция, утверждены Национальный флаг, Государственный герб, Государственный гимн. Если символы нашей Родины наполняют наши сердца чувством гордости, то Основной Закон свидетельствует о стремлении нашего независимого государства к обеспечению наших прав и свобод, укрепляет нашу веру в будущее.

Наш Основной Закон прежде всего имеет большое политическое значение. Это - юридическое подтверждение великого исторического достижения нашего народа - рождения нашего независимого государства. Конституция точно определила отношения государства и граждан, создала возможности для свободной жизни, труда, получения знаний, использования интеллектуального потенциала. А путь развития нашего родного Узбекистана ясен. Наша главная цель - построение сильного демократического общества с открытой внешней политикой, с социально ориентированной, стабильной рыночной экономикой. Принятая 8 декабря 1992 года Верховным Советом республики Конституция открыла реальный путь этим благим устремлениям.

В статье 18 Основного Закона говорится: "Все граждане Республики Узбекистан имеют одинаковые права и свободы и равны перед законом без различия пола, расы, национальности, языка, религии, социального происхождения, убеждений, личного и общественного положения". Каждая строка Конституции направлена на то, чтобы обеспечить исполнение надежд каждого человека, пронизана понятиями справедливости, благородства, щедрости. Она сконцентрировала в себе наши национальные ценности, национальное мышление. Наш Основной Закон стал для нас законом обыденной жизни, и мы гордимся этим. Этот документ создан на основе исторического опыта обеспечения прав человека в самых развитых странах. Наша Конституция опирается на истинные демократические принципы, вобравшие в себя все общечеловеческие ценности.

Обратите внимание на статью 7 нашего Основного Закона. В ней записано: "Народ является единственным источником государственной власти". Действительно, идея народной власти составляет основное значение Конституции. Как отмечал Президент нашей страны Ислам Каримов, в ней нет ничего от коммунистической идеологии, классовости, партийности. И поэтому положения нашего Основного Закона глубоко проникают в наше сознание. Выдвигаемые в ней идеи единодушно признаются нашим народом.

Какое же это счастье для страны, где царит мир, народ работает во имя создания благосостояния! Конституция обеспечивает в стране социально-политическую стабильность, национальное согласие, гражданскую безопасность. То, что Узбекистан признан мировым сообществом, имеет всемирное значение. Это является важным условием устранения трудностей переходного периода, гарантией успешного движения по пути обновления и развития.

Мы уверенно идем по пути строительства демократического правового государства с великим будущим, создания гражданского общества. Теперь нам нужно полностью внедрять в жизнь критерии Основного Закона. Каждый гражданин, считающий эту землю Родиной, должен глубоко осознать свои права и обязанности.

В утверждении демократии в стране важное значение имеют экономические условия. Например, для того, чтобы свободно мыслить, нужно избавиться от безразличия. Мы еще не освободились полностью от пороков старого тоталитарного режима. Как отмечал наш Президент, в строительстве государства с великим будущим, демократического общества, важное значение имеет повышение уровня правовых знаний народа. И поэтому заслуживает внимания широкомасштабная работа, которая проводится в этом плане в настоящее время.

Мы уверены: наш свободолюбивый народ продолжит свой путь строительства прекрасного, сильного государства с великим будущим. И на этом благородном пути нам будет придавать силы Основной Закон страны - Конституция независимого Узбекистана.

Нигмат Душаев (УзА).

Новое издание

ПРАВА, СВОБОДЫ И ОБЯЗАННОСТИ ЧЕЛОВЕКА

В нашей стране ведется активная подготовка к празднованию шестой годовщины Конституции Республики Узбекистан и пятидесятилетия со дня принятия Всемирной декларации прав человека.

Этим двум знаменательным датам и было посвящено учебное пособие "Конституция Республики Узбекистан и права человека", подготовленное Национальным центром Республики Узбекистан по правам человека. Выпущенное издательством "Адолат", это пособие отражает идеи, изложенные в "Национальной программе повышения правовой культуры в обществе", которая была утверждена решением Олий Мажлиса Республики Узбекистан.

В пособии широко освещаются понятия о содержании прав, свобод и обязанностей человека в процессе строительства демократического правового государства.

Известно, что с объявлением независимости Республика Узбекистан признала Всемирную декларацию прав человека. Было принято более ста указов Президента нашей страны, множество постановлений Кабинета Министров, гарантирующих права человека. Узбекистан присоединился к почти сорока международным договорам о правах человека, которые соблюдаются в нашей стране. В республике создана система национальных учреждений по правам человека. Назначен уполномоченный Олий мажлиса по правам человека, организованы институт мониторинга действующего законодательства при Олий Мажлисе Республики Узбекистан, Национальный центр по правам человека. Полную поддержку государства получило создание общественного центра "Ижтимоий фикр" ("Общественное мнение").

Как подчеркивает Президент Ислам Каримов, независимость - это прежде всего право. В этом смысле новое учебное пособие, в котором дается четкое толкование прав и свобод человека, разъясняется суть и содержание нашей Конституции, имеет важное значение для образования и воспитания граждан страны.

(УзА).

ОСНОВНОЙ ЗАКОН - В ДЕЙСТВИИ

КОНСТИТУЦИОННЫЕ ОСНОВЫ ВНЕШНЕПОЛИТИЧЕСКОЙ ДЕЯТЕЛЬНОСТИ РЕСПУБЛИКИ УЗБЕКИСТАН

Независимость как свойство государственной власти, характеризующее суверенитет государства, ярко проявляется в сфере внешних, межгосударственных отношений. В настоящее время Республика Узбекистан является полноправным субъектом международных отношений, членом Организации Объединенных Наций. Сегодня независимый Узбекистан самостоятельно выступает на мировой арене, и его позиция учитывается при принятии важнейших межгосударственных решений на региональном и глобальном уровнях.

Основные принципы внешней политики нашего государства изложены в Конституции республики. Эти принципы определяют основную внешнеполитическую доктрину молодого государства, направления и приоритеты межгосударственных отношений и их дальнейшего развития, способствуют решению широкого круга внутренних и внешних проблем.

В своей внешней политике Республика Узбекистан исходит из принципа суверенного равенства государств, неприменения силы или угрозы силой, нерушимости границ, мирного урегулирования споров, невмешательства во внутренние дела других государств, а также других общепризнанных принципов и норм международного права.

Реализация указанных важнейших принципов, формирующих внешнеполитический курс Республики Узбекистан, отчвечает национальным интересам и является необходимым условием и важнейшим средством укрепления его суверенитета.

Принцип суверенного равенства государств является ведущим при определении приоритета межгосударственных отношений. Более 70 лет Узбекистан был сырьевой базой бывшего Союза, основным производителем хлопка, а также золота, меди, других ресурсов. Но он не имел прямого открытого выхода на международную арену. Все расчеты осуществлялись только через посредничество союзных органов. В республике мало кто знал о том, куда направлены природные, сырьевые ресурсы и производственная продукция, кому достается и как распределяется прибыль от ее экспорта. Чисто символическим было участие республики в выработке и принятии решений, касающихся внутренней и внешней политики. Поэтому историческую значимость свершившегося 31 августа 1991 года еще предстоит осмыслить до конца. По мнению великого философа и мыслителя современности Карла Ясперса, лишь история может дать масштаб для осмысления того, что происходит в настоящее время.

После обретения независимости, Узбекистан не намерен входить в сферу влияния какой-либо другой страны. Поэтому приоритетным принципом внешнеполитической деятельности нашего государства назван принцип суверенного равенства государств, независимо от их геополитического и геостратегического положения, экономического потенциала, социально-экономического развития и других факторов.

Суверенное равенство государств означает проведение самостоятельной внешней и внутренней политики, установление взаимовыгодного сотрудничества между государствами на горизонтальном уровне, без каких-либо посредников. Как субъект международных отношений, полноправный член ООН, Республика Узбекистан устанавливает дипломатические, консульские, торговые и иные связи с иностранными государствами, обменивается с ними полномочными представителями, заключает международные договоры, может быть членом международных организаций. Узбекистан успешно воплощает этот принцип в жизнь. В Ташкенте уже открыты посольства Германии, Турции, США, Индии, Франции, Пакистана, Индонезии, КНР, Ирана, России, Японии и других стран. В свою очередь, послы Республики Узбекистан работают во многих странах мира.

"Республика Узбекистан является полноправным субъектом международных отношений"
(Из статьи 17 Конституции Республики Узбекистан).

Реализуя свои права как равноправного субъекта международного права, Узбекистан вошел в качестве члена в ряд международных объединений. Эта организация экономического сотрудничества, Европейский банк реконструкции и развития, Международный валютный фонд и другие.

Принцип неприменения силы или угрозы силой неуклонно реализуется во внешнеполитичекой деятельности нашей страны. На международной арене республика выступает как миротворческая сила, активно пропагандирующая неприменение оружия. На территории Узбекистана никогда не было и не будет размещено ракетно-ядерное оружие, страна провозгласила свою территорию безъядерной зоной. Внешняя и внутренняя политика молодого государства основывается на общечеловеческих ценностях. В ней неуклонно соблюдаются международные акты по правам человека, об отказе от применения силы и угрозы силой в решении спорных вопросов с соседними странами. Участие Узбекистана в договоре о коллективной безопасности регламентируется конституционными принципами республики и не противоречит основным нормам международного права. Поэтому мы с полным основанием можем говорить о том, что миролюбие является ведущим принципом внешней политики Узбекистана. Вместе со всем цивилизованным сообществом мы надеемся, что уже в скором будущем из арсенала международных отношений будут исключены любые силовые методы решения межгосударственных проблем, угрозы силой, проявления неуважения к суверенитету и независимости какой-либо страны.

Не менее важным является принцип нерушимости государственных границ. В соответствии с Конституцией государственная граница и территория Узбекистана неприкосновенны и неделимы. Узбекистан, в свою очередь, не претендует на какую-либо территорию сопредельных государств. Этот конституционный принцип приобретает сегодня особое значение в связи с целым рядом военных конфликтов,вызванных территориальными спорами в разных регионах мира.

Принцип мирного урегулирования международных споров и принцип невмешательства во внутренние дела других государств также является приоритетным направлением во внешнеполитической доктрине молодого государства. Наше руководство сознает, что только взаимное уважение суверенитета поможет создать стабильность в межгосударственных отношениях и будет способствовать дальнейшему укреплению межгосударственных связей. Одной из ярких миротворческих акций, предпринятых Узбекистаном, стало предложение Президента И.А.Каримова, прозвучавшее на 48-й сессии Генеральной Ассамблеи ООН, - провести в Ташкенте встречу представителей противоборствующих афганских группировок и международных организаций, в частности ООН.

Как независимое государство Республика Узбекистан, что уже отмечалось, вправе заключать союзы, входить в содружества и другие межгосударственные образования, исходя при этом из обеспечения высших интересов государства, народа, его благосостояния и безопасности. Важным направлением внешней политики суверенного Узбекистана является установление тесных взаимоотношений с близкими по духу, обычаям и традициям странами. Успешно развиваются связи со странами Азиатско-Тихоокеанского региона. Узбекистан учитывает их опыт обретения и утверждения подлинного суверенитета, государственного строительства. Примером могут служить и отношения с Турецкой Республикой, с которой заключен ряд договоров и соглашений. По итогам встречи президентов тюркоязычных стран в октябре 1992 года в Анкаре было принято совместное коммюнике. В нем шла речь о дальнейшем совершенствовании экономических, политических, торговых и культурных связей, утверждении мира на Азиатском континенте. Дальнейшему развитию этого сотрудничества дала импульс и недавняя встреча глав тюркоязычных государств в Стамбуле.

Узбекистан стремится к углублению взаимоотношений со всеми странами, в том числе и на многосторонней основе. Обретение Узбекистаном независимости и его международное признание, по словам Президента И.А.Каримова, означает, что отныне республика будет проводить самостоятельную внутреннюю и внешнюю политику, устанавливать взаимовыгодные отношения без чьего-либо посредничества.

Конституция дает нам фундаментальные ориентиры и принципы последовательного проведения внешней политики, исходящей из ее долгосрочных национальных интересов, основанной на равноправном сотрудничестве со всеми членами мирового сообщества.

А.М. Касымов.
Доктор исторических наук, профессор.
О. Мухамеджанов.

СВОЯ БУМАГА

Кто у нас о ней только не мечтает. Но, к сожалению, производство в Намангане на точке замерзания

Бумагу в Узбекистане, а конкретно в Кокандском ханстве, в давние времена делали. Из хлопка. Немного, но славилась она далеко за пределами региона и платили за нее не скупясь. Индустриальное производство целлюлозы, основанное на переработке древесины, вытеснило кустарное и вместе с ним позабыты, утеряны рецепты.

За последние десятилетия многие в нашей республике пытались наладить выпуск этой продукции на своей местной сырьевой базе. Тот же хлопок, рисовая солома, гузапая. Но поиски долго не давали результатов...

А между тем потребность страны в бумажной продукции стоит все острей. Ее нужно много и разной. Завозить становится не просто накладно, а разорительно.

Наконец, в 1995 году наметился прорыв из этой зависимости. В Намангане, буквально в нескольких десятках километров от древнего Коканда, создается совместное узбекско-германско-российское производство "Намбум" ЛТД. Очертив великолепные перспективы, оно сразу привлекло к себе внимание. Шутка ли, производство 5 тысяч тонн высококачественной бумаги, отвечающей современным мировым стандартам, а главное, с использованием своего сырья - хлопкового линта. К этому уникальному технологическому проекту подключились немецкая фирма "Экотекс" и российская компания "Реформ-экспресс", ставшие соучредителями СП. Без проволочек и особых усилий был получен крупный кредит от Национального банка ВЭД РУз.

Словом, началось все хорошо. За год с лишним были освоены средства по части строймонтажных работ и запуску бумажного цеха, что позволило в первой половине 1998 года выработать 100 тонн оберточной бумаги. Правда, пока из макулатурного сырья. Но эти первые достижения радовали недолго.

Сегодня СП "Намбум" ЛТД бездействует. Находится в тупиковой ситуации, тяжелейшем финансовом положении. Генеральный директор предприятия Джурахон Хашимов, являющийся застрельщиком этого проекта, признает, что уже в процессе работ стали проявляться негативы просчетов. Во всяком деле трудно подстраховаться от различных каверз. В новом тем более. Он признаемся, не предполагал, сколь масштабным и трудоемким окажется задуманное им производство, не мог предвидеть все возможные неудачи.

В итоге для обеспечения законченного цикла предприятию не хватает ряда важнейших технологических участков. Это, в первую очередь, по части целлюлозного производства, химводоочистки, сухой очистки, варки и отбелки хлопкового линта, химического отделения для использования местных материалов и т.п. Всесторонний анализ показывает - для того, чтобы поставить все точки над i и задействовать производство в полную силу, требуется еще 300 миллионов сумов. Необходимо также решить вопрос и с соучредителями о дополнительном вложении средств в размере 1 миллиона долларов США.

Иначе один путь. Объявить предприятие банкротом. Распродать все, что есть, рассчитаться с кредиторами, учредителями, и с плеч долой. Но не тут-то было. Опять, как боль, мучает вопрос. Доколе оставаться республике в бумажной зависимости? Негоже стране, господствующей на постсоветском пространстве в производстве хлопка, с трудом, но достигшей зерновой свободы и осилившей много других народнохозяйственных задач, пасовать перед этой проблемой.

Заметим, что когда мы говорим о расходах на новое дело, в расчет не берем, а сколько платим за ту же бумагу для газет, журналов, поступающую из России и других зарубежных государств. Цифра окажется весьма внушительной. И ведь при этом приходится где-то переплачивать за транспортировки, другие расходы. Цены могут продиктовать и бумажные монополисты, и посредники. А в убытке - полиграфисты, редакции, да и государству это накладно.

Следует еще раз отметить, дело, о котором идет речь, очень перспективное и прибыльное. Ведь выработка целлюлозы из хлопкового линта позволит производить широчайшую гамму писчепечатных, типографских и прочих видов бумаги с отличными характеристиками по различным параметрам.

Без намеков на патриотический пафос и меркантильные соображения отметим следующее. Ситуация оказалась настолько важной, что сегодня не нашлось посторонних в решении остро вставшей проблемы. Газета "Наманганская правда", ближе всех стоящая не просто географически, но и, как все другие издания, постоянно испытывающая бумажный голод к этой теме, неоднократно освещала ход дел и формировала общественное мнение. Хокимият Наманганской области, исчерпав свои возможности, обратился с конкретными предложениями в Кабинет Министров республики. В правительстве, в свою очередь, безотлагательно начали рассмотрение данного вопроса и уже вырабатываются определенные меры.

Подкупает и в значительной степени предопределяет перспективу еще один важный момент. В этой истории не пытаются найти "козла отпущения", правых и виноватых. Важнее другое. Приблизить важную цель, учесть прошлые ошибки. Большая часть пути пройдена. Вопрос сейчас в том - быть или не быть узбекистанской бумаге. И в том, как выправить положение и пойти более эффективным путем.

Самостоятельно выйти из сложившейся ситуации "Намбум" не может. Порядком накопилось недоработок и упущений. Однако то редкое единодушие во мнениях, что родилось в процессе детального изучения предмета заинтересованными организациями, вселяет оптимизм. Ищущий, да находит.

Суть - в переоформлении заключенного кредитного соглашения между Национальным банком ВЭД РУз и СП "Намбум" на Ташкентскую бумажную фабрику при государственном производственном объединении "Давлат белгиси", передаче приобретенного оборудования, запчастей, технологии и ноу-хау в госсобственность и создании дочернего предприятия Ташкентской фабрики - Наманганского СП "Давлат белгиси". При этом, конечно, не мешало бы найти возможность отсрочки выплаты кредитов и процентных ставок по ним до февраля 2000 года, чтобы не загубить дело.

То, что выбор пал на столичную фабрику, не случаен. Во-первых, она пока единственная в своем роде вообще в стране. Во-вторых, она - образец налаженного производства во всей Центральной Азии предприятия, полностью обеспечивающего потребности республики в тех сортах бумаги, что идут на печатание всевозможных акций и денежных банкнот. Короче, именно здесь выпускают ту самую элитную продукцию, да из хлопкового волокна, которую невозможно подделать.

Фабрика оснащена передовым оборудованием и имеет современную технологию. Но мощности оставляют желать большего. За 1995-1998 годы выпущено такой бумаги порядка 2000 тонн. Реорганизация или, проще говоря, перевод "Намбума" в дочернее предприятие ташкентской фабрики позволит довести производство элитных сортов бумаги до 10000 тонн в год. Появятся, помимо того, перспективы для освоения выпуска защитных видов бумаг с двухтоновыми водяными знаками и экспортоориентированной и импортозамещающей продукции. Отметим, что на Ташкентской бумажной фабрике такое решение восприняли с пониманием. И они уже подготовили свои технико-экономические расчеты и готовы приступить к делу. Наконец, все это создает предпосылки для образования своеобразной школы мастеров бумажного дела. И, как знать, может многое из того, что не осуществили кокандские кустари, возродят и приумножат их потомки.

Сейчас этот проект находится на стадии тщательной проработки, активного обсуждения. Но время неумолимо. Затягивать процесс сегодня весьма рискованно. Помимо крупных капиталовложений нужны оперативность, четкость во взаимодействиях. Не счесть количества потенциальных потребителей будущей бумаги, ведь она по всем расчетам будет отвечать лучшим мировым образцам. Потребитель ждет.

Гаяз Шакаев.
Корр. "Правды Востока".

РАЗБОРКИ ИЛИ ДЕЛОВОЙ РАЗГОВОР?



О ТОМ, КАК НАДО И КАК НЕ НАДО ПРОВОДИТЬ СОБРАНИЯ АКЦИОНЕРОВ

В конце 1997 года, как и во всех акционерных обществах, в АО "Турон" (Кумкурганский хлопкоочистительный завод) надо было обсудить итоги. Подготовка собрания - обязанность наблюдательного совета. Он не очень-то спешил, лишь в июне акционеров известили о дате собрания, но затем оно снова переносилось.

Наконец собрание состоялось. Но при странных обстоятельствах. Отсутствовал исполнительный директор Гульхужа Джиянов, который должен был представить акционерам отчет о производственно-финансовой деятельности предприятия. Не было на собрании и председателя наблюдательного совета Болты Арамова - заместителя председателя акционерного объединения "Сурхандарьяхлопкопромсбыт". Первый болел, второй по делам службы находился в Ташкенте.

Так что же это было за собрание, что обсуждалось, какие принимались решения?

Но сперва о том, кто его проводил в отсутствии руководителей и наблюдательного, и исполнительного советов. За дело взялись бывший директор завода Исмаил Тогайназаров и гость из столицы Юсуфали Абдуллаев. По сути, собрание превратилось в разборку со всеми ей сопутствующими нюансами: наскоками одних на других, взаимными оскорблениями, оговорами.

Стремление бывшего директора Исмаила Тогайназарова всячески показать свое преимущество перед ныне действующим руководителем в общем-то понятно. Но с чего ввязался в это неблагородное дело гость из столицы Юсуфали Абдуллаев?

Он представлял на собрании столичную компанию "Кафолат инвест", которая по доверенности на управление от нескольких приватизационно-инвестиционных фондов располагает 22 процентами акций АО "Турон". Будучи управляющим компанией, он, конечно, мог участвовать в работе собрания, но такого, которое было бы правомочно.

Как ни странно, он словно бы и не замечал явного несоответствия происходящего духу и букве законодательства об акционерных обществах.

Компания "Кафолат инвест" является держателем доверенных ей ПИФами акций АО "Турон". Стало быть, управляющий должен быть заинтересован, чтобы на акции эти можно было получать наиболее высокие дивиденды. Но ратуя за смену руководителя АО, Абдуллаев по сути ратовал за малые дивиденды.

Обратимся к фактам. По итогам 1996 года, когда на Кумкурганском хлопкозаводе председателем исполнительного совета АО был Тогайназаров, дивиденды составили около 20 процентов номинала акции. Когда же руководителем стал Джиянов и предприятие отработало 1997 год, то дивиденды составили 168 процентов.

Гульхужа Джиянов - хозяйственник крепкий. За короткий срок он сумел многое сделать и в совершенствовании технологии производства, и в экономии электроэнергии, транспортных расходов. Все это, естественно, позволило значительно повысить рентабельность производства, прибыли предприятия. Весьма красноречив такой факт: АО "Турон" занимает второе место среди хлопкоочистительных предприятий страны по выходу волокна.

И вот тут, воздав должное крепкому хозяйственнику, самое время сказать о недостатках Джиянова как председателя исполнительного совета АО. Слово начальнику территориального управления Госкомимущества Нуриддину Останакулову:

- Джиянов из тех руководителей, которые никак не могут осознать разницы между директором предприятия и председателем исполнительного органа акционерного общества. А разница значительная. Что ни говори, а в прежние времена директор был фактически хозяином завода, фабрики, стройки. Это лишь на словах он был подотчетен коллективу. На самом же дел слово руководителя было законом. Ныне же, в условиях реформирования, хозяином становится держатель акций, а ведь значительная их часть принадлежит именно членам коллектива. Их надо выслушивать, с ними советоваться, они должны видеть, ощущать, что они - совладельцы предприятия.

- Но, - продолжает Н. Останакулов, - повторяю: это понимают не все, а продолжают действовать методами, утвердившимися при административно-командной системе. Таков и Джиянов. Мы многое делаем, чтобы разъяснять руководителям новые, современные принципы взаимоотношений в акционерных обществах. Но пока, к сожалению, в определенной мере все остается по-прежнему.

Да, Джиянову трудно было осилить роль человека, нанятого наблюдательным советом АО как исполнителя воли акционеров. А ведь существует такой документ: "Трудовой договор о найме руководителя исполнительного органа акционерного общества". Подписавший его принимает на себя обязательство не просто "командовать", но и работать, во всем опираясь на акционеров, прислушиваясь к ним, выполнять все то, что решат они на своих собраниях.

И все же менять одного руководителя на другого было бы не разумно. Но голосование на собрании было проведено сумбурно. Никто даже толком ничего не понял, когда бывший директор механически стал действующим.

На том собрание и кончилось. И, разумеется, его итоги были отменены и прокуратурой, и управлением Госкомимущества. Джиянов продолжал работать, Тогайназаров перестал являться на завод, хотя и числился в какой-то должности. Наблюдательный совет стал готовить новое собрание. В августе Кабинет Министров принял постановление "О мерах по совершенствованию системы управления акционерными обществами", которое, естественно, легло в основу подготовки к собранию акционеров "Турона".

И оно состоялось. Собравшиеся обсудили постановление Кабинета Министров, отчеты исполнительного директора, председателя наблюдательного совета, избрали новый состав этих органов, утвердили баланс АО и аудиторское заключение к нему. А потом, когда собрание уже было закрыто, участвующий в нем начальник управления Госкомимущества И. Останакулов ответил на вопросы акционеров.

Все стало на свои места. Сегодня "Турон" под руководством Г. Джиянова работает четко, отлаженно. Избранный председателем наблюдательного совета М. Каюмов часто бывает в АО, вникает в дела. Махмуд Каюмов - председатель правления компании "Сурхандарьяхлопкопромсбыт инвест", которой принадлежат 19 процентов акций АО "Турон".

Конечно, история с первым "собранием" весьма поучительна. И акционеры, понимая это, делают выводы. И Джиянов сегодня старается вести себя по-иному. Нет худа без добра.

Недалеко уже до того, когда надо будет подводить итоги нынешнего года. Очень важно, чтобы старые уроки акционерам АО "Турон" пошли впрок.

Владимир Нейбург.
Соб. корр. "Правды Востока".
Сурхандарьинская область.

САМЫЕ ЛУЧШИЕ МЯГКИЕ КОНТАКТНЫЕ ЛИНЗЫ ИЗ АМЕРИКИ!

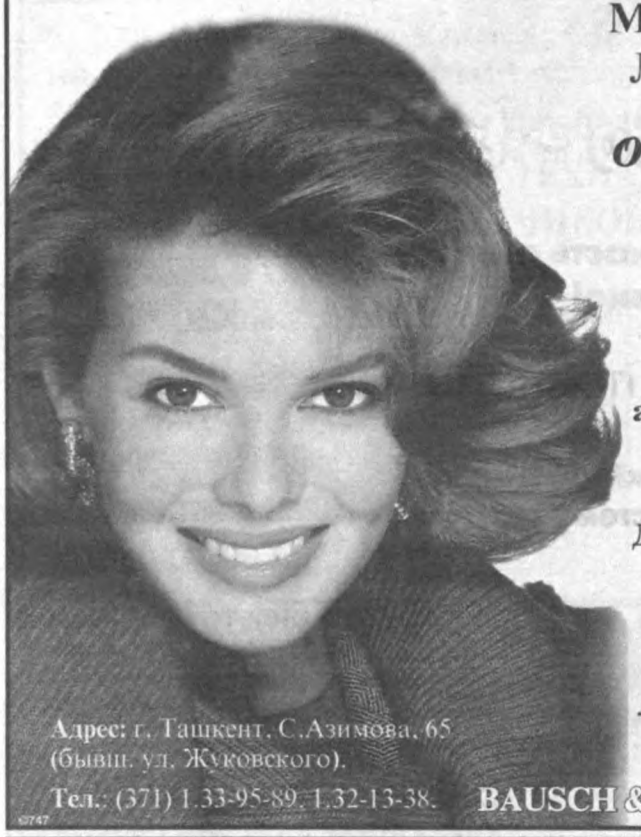

Очаруйте всех сиянием своих глаз!

Большой выбор оптических, косметических и цветных оптических линз, а также широкий ассортимент средств по уходу.

Действует гибкая система скидок!
Самое лучшее обслуживание!

С нашими контактными линзами Вы измените свой имидж и обретете уверенность в себе!

Адрес: г. Ташкент, С.Азимова, 65 (бывш. ул. Жуковского).
Тел.: (371) 1.33-95-89, 1.32-13-38.

BAUSCH & LOMB

©747

Каждую субботу в 18.40 на первом канале УзTV будьте с нами на телевизионной лотерее "BAXTLI VOQEA".

26 декабря в 40 тираже телевизионной лотереи "BAXTLI VOQEA" будут разыграны следующие СУПЕРПРИЗЫ:

1-й тур: ХОЛОДИЛЬНИК фирмы DAEWOO
2-й тур: АВТОМОБИЛЬ NEXIA
3-й тур: 2-комнатная КВАРТИРА в Ташкенте

Билеты продаются в газетных киосках и у частных распространителей



Тел: (3712) 68-88-85, 68-77-98.

© 994

ООО "РУСКЕГ" предлагает
оборудование для
ОХЛАЖДЕНИЯ И РОЗЛИВА ПИВА
из бочек КЕГ:

- охладители;
- банки для розлива;
- передвижные "Ролл–бары";
- пивопроводы;
- ручные помпы, редукторы CO_2, головки на бочки КЕГ;
- сопутствующее оборудование;
- запасные части.

Для МАЛЫХ ПИВЗАВОДОВ предлагаем автоматическую установку для мойки бочек и головки для заправки бочек пивом.

НИЗКИЕ ЦЕНЫ!

Мы рады видеть вас по адресу:
107553, г. Москва, ул. 1-я Пугачевская, д. 25, стр. 1.
Тел.: (095) 161-51-92



©972

"HALOL" - надежно и вкусно.



СП "МАРМАКС" представляет свою новую продукцию - мясные консервы "HALOL".

Новейшая технология. Высокое качество. Экологически чистое мясо
Лучшие ингредиенты в Узбекистане - чеснок, сладкий перец, свежий лук
Спрашивайте и покупайте мясные консервы "HALOL" в торговой сети Ташкента и других городов Узбекистана.

Адрес: г.Ташкент, ул.Саперная, 27.
Тел.: (371) 139-15-16, 139-16-19. Факс (371) 139-47-07.

©811

АРОМАТИЗАТОРЫ ПИЩЕВЫЕ
по б/н расчету



Телефоны:
(3712)
55–34–06
55–82–90

©952

TUFIN

. ТЫ ВСЕГДА НА НАШЕМ СТОЛЕ.



Программа "СЛАДКИЕ ГРЕЗЫ", выходящая на канале "ЕШЛАР", совместно с компанией "ТУФИН" объявляет

КОНКУРС!!!

Каждый может стать участником телеигры, для этого необходимо вырезать два сердечка с любой коробки конфет "Туфин" и прислать по адресу: г. Ташкент, ул. Навои, 69. Программа "Сладкие грезы".

Вы можете стать обладателем ценных призов, в числе которых и путевки в Таиланд.

Телефоны:
(371) 191-23-30, (3712) 93-16-61

Принимаем заказы на изготовление новогодних подарков!

©774

Представительство американской компании "BEE" предлагает

НЕЗАБЫВАЕМЫЕ ЗИМНИЕ КАНИКУЛЫ НА БЕЛЫХ ПЕСКАХ МАЙАМИ БИЧ

для детей 12-15 лет.

В программу входят 20 уроков англ. языка в неделю с посещением Дисней Уорлда, Американского космического центра Кеннеди и шоу аллигаторов в Эверглейдс!
Стоимость 2- нед. путевки $ 1405. Оплата производится перечислением в валюте.
Проезд и услуги оплачиваются дополнительно.

Наш адрес: г.Ташкент, ул. Амира Темура, 25, ком. 1105.
Тел./факс: (3712) 34-75-37.



Уважаемые дамы и господа!

ТОЛЬКО У НАС САМЫЕ НИЗКИЕ ЦЕНЫ И МИНИМАЛЬНЫЕ СРОКИ ОФОРМЛЕНИЯ.

Мы рады предложить вам великолепный отдых:

ПАРИЖ – новогодние праздники.
ТУРЦИЯ – Анталия. ТАИЛАНД – Паттая.

ШОП-ТУРЫ:
ПАРИЖ – рождественская распродажа.
ГОЛЛАНДИЯ. БЕЛЬГИЯ – автобусы, грузовики.
ГЕРМАНИЯ – автомобили. ПОЛЬША.

Если вы любите комфорт, цените свое время, тогда ВАШ ВЫБОР – МЫ.

Г.Ташкент, Катартал, 38. Тел.: (371) 1730370, 782578.



СП "Телко" предлагает по самым низким ценам

СРЕДСТВА БЕСПРОВОДНОЙ И ПРОВОДНОЙ СВЯЗИ

пр-ва KENWOOD

- радиостанции
- ретрансляторы
- транковые системы
- локальные пейджинговые системы
- телексы
- картриджи "EPSON"



Г. Ташкент, ул.Амира Темура, 25, 7 этаж, ком. 702, 707.
Тел.: (3712) 34-76-70, 34-75-28, 100-76-71, 100-77-04.

Lufthansa

На Рождество – в Европу!

Великолепная возможность совершить праздничное путешествие!

Второй билет - за полцены!

Немецкая авиакомпания «Люфтганза» предлагает Вам новую систему скидок

Направление	Стоимость билета для Вас	Стоимость билета для Вашего спутника
Из Ташкента во Франкфурт и обратно	$ 799	$ 400
Из Ташкента в города Германии и Европы через Франкфурт (туда и обратно)	от $ 849 до $ 949	от $ 425 до $ 475

- *К стоимости билета добавляется сбор аэропорта - до $ 35*
- *Оплата за билеты производится в долларах США*
- *Количество мест ограничено*

За дополнительной информацией и по вопросам бронирования билетов обращайтесь в офис в международном секторе аэропорта «Ташкент» по телефонам 553420, 548569 или к нашему представителю в отеле «Интерконтиненталь-Ташкент» по телефону 1376065

Грузовые перевозки - телефон 501883

931

An Educated Consumer Is Our Best Customer

Apple



Стивен Возняк (род. в 1950 г.)
Стивен Джобс (род. в 1955 г.)

Создатели первого в истории персонального компьютера, основатели фирмы "Apple Computer"



AVERS

СП "АВЕРС"
г. Ташкент, ул. А. Кадыри, 5,
комната 519
тел. (371)1444037, 1444038, 1444039, 1446666
E-mail: sim@avers.com.uz

Наш официальный дилер: Фирма "Электрон-96", г. Бухара, ул. Молодогвардейская, 32, тел. (3652) 251756, тел./факс: (3652) 227223

990

КОМПЬЮТЕРЫ И ОРГТЕХНИКА
ВЕДУЩИХ ФИРМ-ПРОИЗВОДИТЕЛЕЙ

Компьютеры *ACER*

AcerAspire 5000D (Charcoal desktop)
P-233MMX/32Mb SDRAM/HDD 2.1Gb/VRAM 2Mb/ FDD 3.5"/24xCD-ROM/SB16/56K fax modem/ AcerAspire Multimedia Monitor 15"/ 104 Keyboard, mouse, Win95 rus

AcerPower 8000 SERIES NEW
PII-450/512Kb/64Mb/HDD 8.4Gb UDMA/ VRAM 8Mb/FDD 3.5"/32xCD-ROM/SB16/Sps/10/ 100Ethernet/Monitor AcerView 14"/ 104 Keyboard, PS/2 mouse, Win98/95

AcerPower 4100 SERIES NEW
PII-350/512Kb/32Mb/HDD 6.4Gb UDMA/VRAM 4Mb/ FDD 3.5"/32xCD-ROM/Intedrated audio10/100Ethernet/ Monitor AcerView 14"/Win98/95, desktop

Серверы AcerAltos Series:
- AcerAltos 330, 900Pro, 900, 930, 9000Pro, 9000, 9100, 19000, 19000Pro4 Servers

Компьютеры AcerPower Series:
- AcerPower 8000 Series NEW
- AcerPower 6000 Series NEW
- AcerPower 2100 Series NEW
- AcerPower Desktop 4100 Series
- AcerPower Desktop Series98

различной конфигурации, а также Upgrade к ним

Мониторы:
- AcerView 14", 15", 17", 21"

Сетевое оборудование Acer

Ноутбуки *ACER*

NOTEBOOK Acer EXTENSA 710DX
PII-233/512Kb/SDRAM 32 Mb/12.1" SCC/ HDD 2.1Gb removable/24x CD-ROM/ SB16/sps/56K fax modem, Win 98/95

NOTEBOOK Acer EXTENSA 710T
PII-233/512Kb/SDRAM 32 Mb/12.1" TFT/ HDD 3Gb removable/24x CD-ROM/ SB16/sps/56K fax modem, Win 95

NOTEBOOK Acer EXTENSA 710TE
PII-233/512Kb/SDRAM 32 Mb/13.3" TFT/ HDD 4Gb removable/24x CD-ROM/ SB16/sps/56K fax modem, Win 98/95

NOTEBOOK Acer EXTENSA 711TE
PII-266/512Kb/SDRAM 64 Mb/13.3" TFT/ HDD 4Gb removable/24x CD-ROM/SB16/ sps/56K fax modem, Win 98/95 NEW

NOTEBOOK Acer EXTENSA 712TE
PII-300/512Kb/SDRAM 64 Mb/13.3" TFT/ HDD 6Gb removable/24x CD-ROM/SB16/sps/ 56K fax modem, Win 98/95 NEW

NOTEBOOK Acer EXTENSA 312T
P-233MMX/RAM 32 Mb/9.3" TFT/HDD 3Gb/ FDD 3.5"/20x max CD-ROM/SB16/sps/ 56K fax modem, Win 98/95, вес 1,3 кг NEW

КОМПЬЮТЕРЫ IBM
IBM PC 140
P166/16Mb/HDD 2.1Gb/VRAM 1Mb/ Monitor IBM G40 14"/Keyboard/ Microsoft Mouse

КОМПЬЮТЕРЫ WEARNES (Singapore)
Pentium II Celeron 300A
128K/DIMM 64Mb/HDD 3.2Gb/VRAM 4Mb/ FDD 3.5"/14"/Mouse/Keyboard

ПРИНТЕРЫ
HP DeskJet 690C, цветной
HP LaserJet 6P
HP LaserJet 6L
Epson LX-1050+

КОПИРОВАЛЬНЫЕ АППАРАТЫ
Canon PC 420 A4 NEW

Canon PC 775
A4, масштабирование 70-141%, шаг 1 %, 10-12 копий/мин NEW

Canon PC 850
A3+стойка, масштабирование 49-204%, шаг 1 %, 9-16 копий/мин

ФАКСЫ PANASONIC

KX-FM 220 plain paper, LCD, doc. Memory, speaker phone, 6 in 1 - fax, tel, copier, scan, printer, answer machine)

KX-FM 210 plain paper, LCD, doc. Memory, speaker phone,5 in 1 - (fax, tel, copier, scan, printer) NEW

KX-F880 память на 10 страниц

ФАКС МОДЕМЫ
US Robotics Sportster 33.600 ext
US Robotics Sportster 33.600 int

БЛОКИ БЕСПЕРЕБОЙНОГО ПИТАНИЯ
APC Back-UPS 500MI
SUNPAC UPS 500

СЕТЕВОЕ ОБОРУДОВАНИЕ

КОМПЛЕКТУЮЩИЕ К КОМПЬЮТЕРАМ И ОРГТЕХНИКЕ

ШИРОКИЙ ВЫБОР НОВЕЙШИХ МОДЕЛЕЙ РАДИОТЕЛЕФОНОВ ФИРМЫ PANASONIC

KX-TS5
(шнуровой, регулировка громкости звука, переадресация)

KX-TC160
(25 каналов для настройки, система защиты Charger Plus, память на 10 номеров)

KX-TC280
(2-х линейный, 25 каналов для настройки, система защиты Charger Plus, память на 10 номеров, голосовая связь база-трубка, селекторная связь, конференц-связь)

KX-TC412
(цифровой А/О 16 мин, связь с пейджером, 25 каналов для настройки, голосовая связь база-трубка, память на 10 номеров, дисплей на базе)

KX-TC418
(цифровой А/О 16 мин, связь с пейджером, 25 каналов для настройки, голосовая связь база-трубка, память на 10 номеров, дисплей на базе, селекторная связь)

KX-TC911
(900 MHz, клавиатура на базе, 25 каналов для настройки, память на 10 номеров, голосовая связь база-трубка, селекторная связь)

KX-TC940
(900 MHz, цифровой А/О, селекторная связь, 30 каналов для настройки, голосовая система Sound Charger, голосовая связь база-трубка, голосовой сервис)

KX-TG210
(2.4 GHz, повышенная дальность и качество, р/т, усиленная антенная система, 32 канала для настройки, селекторная связь, голосовая связь база-трубка, клавиатура на базе, память на 20 номеров, подкл. наушников) NEW

KX-TGM240
(2.4 GHz, повышенная дальность и качество, р/т, цифровой А/О, усиленная антенная система, 32 канала для настройки, селекторная связь, голосовая связь база-трубка, память на 10 номеров, голосовое меню, подкл. наушников) NEW

А также офисные и учрежденческие мини АТС фирмы PANASONIC

КОНВЕРТЫ с красной полосой для деловой почты трех размеров

ПРИБОР для определения подлинности векселей, акций, сертификатов, акцизных марок и других ценных бумаг

КОМПЬЮТЕРНЫЕ СЕТИ "ПОД КЛЮЧ" - качественно, быстро, недорого

На системные блоки всех поставляемых компьютеров предоставляется гарантия 1 год.

Цены оптовые с учетом НДС, действительны в течение трех дней с момента опубликования

рекламного агентства АЗ

ROZ Invest Ltd.

объявляет конкурс
на замещение вакантных должностей:

ПРОРАБОВ СТРОИТЕЛЬНЫХ, МАСТЕРОВ, ИНЖЕНЕРОВ ТЕХНАДЗОРА, ИНЖЕНЕРОВ-СМЕТЧИКОВ

Требования к кандидатам:

▲ опыт работы по большим строительным проектам не менее 2-х лет.

Мы обеспечиваем:

▲ высокую зарплату;
▲ развитие карьеры;
▲ другие преимущества.

Просьба обращаться по адресу:
Ташкент, Чиланзар, ул. Катартал, 60
СП "РОЗ Инвест Лтд."
Тел. 173-60-20, факс: 120-64-64, Замира.

©981

КОНТАКТНЫЕ ЛИНЗЫ АМЕРИКИ!

Мы предлагаем:

большой выбор оптических и цветных линз ведущих фирм, а также разнообразные средства по уходу:

универсальные растворы, таблетки для очистки белка, увлажняющие капли и декоративные контейнеры.



Скидки есть!

ПРИОБРЕТИТЕ ВМЕСТЕ С НАМИ КРАСОТУ И УВЕРЕННОСТЬ В СЕБЕ!

Наш адрес:
г. Ташкент, Мукими, 190
(площадь Актепе, здание ОРГРЭС), кабинет 120.
Тел.: (3712) 78-06-26, (371) 1.73-33-04.

©747

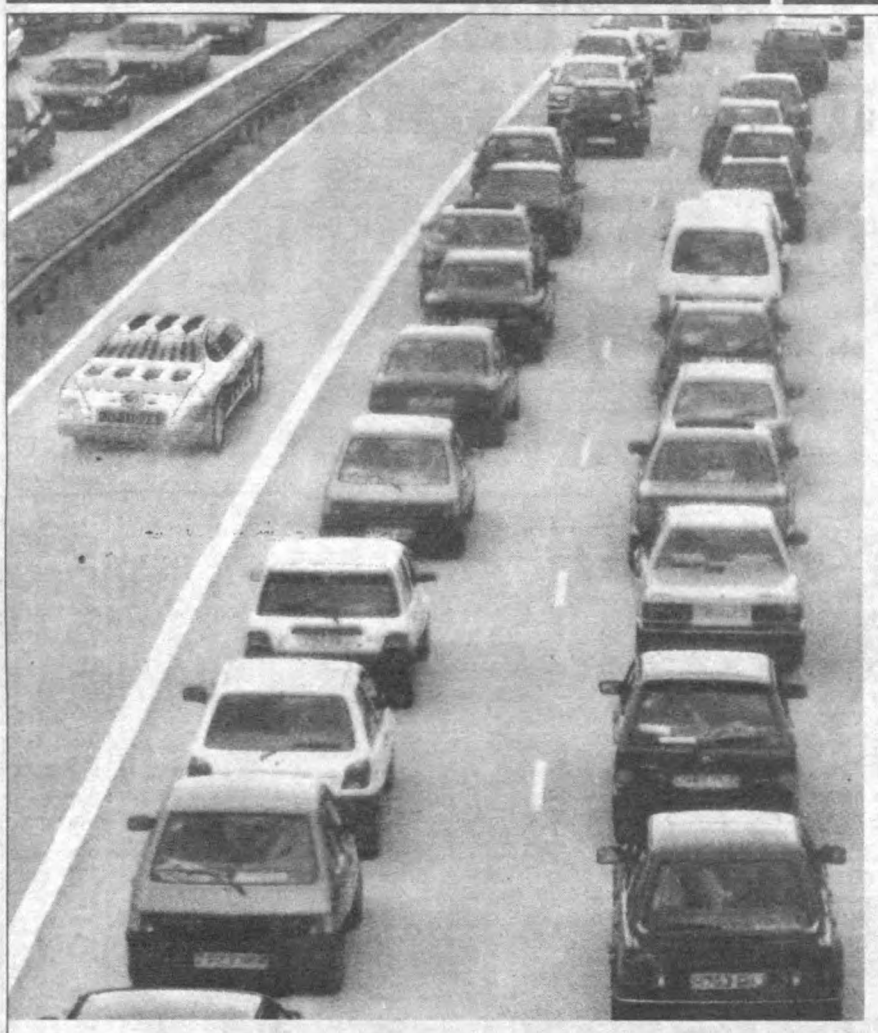

HEWLETT PACKARD
Expanding Possibilities

Вам надоело ждать?! Приобретите новый персональный принтер • копир • сканер HP LaserJet!

Вам необходимо срочно подготовить документы и мчаться на назначенную деловую встречу.
Опять не хватает времени? Проблема, знакомая всем. Новый персональный принтер • копир • сканер HP LaserJet 1100 А поможет Вам избежать утомительного ожидания. Достаточно компактный, для того чтобы разместиться на Вашем столе, он обеспечит высокое качество Ваших документов на профессиональном уровне, а также распечатает их или сделает копии с невероятной скоростью - 8 страниц в минуту. А чтобы еще более упростить



Вашу работу Вы можете отсканировать документы для передачи их по электронной почте или факс-модему, а также для архивирования их в электронном формате. И все это по доступной цене. Мы знаем, что никакое другое устройство не справится с этой работой также быстро.
А если Вам необходим только персональный принтер, Вы можете приобрести HP LaserJet 1100. Он использует новейшую технологию JetPath от HP, которая в дальнейшем позволит Вам добавить функции копира и сканера.
Так стоит ли ждать, когда Вам предлагается столько всего?

HP LASERJET 1100A ПРИНТЕР • КОПИР • СКАНЕР.

*За более полной информацией, пожалуйста, обращайтесь к дистрибьютору продукции Hewlett-Packard компании Nuron DC по тел. (3712) 67 74 55 или посетите нашу web - страницу: http://www.lj1100.hp.com

©986

Аптека "БОБОБОЙ" реализует

ВИТАМИНЫ

фирмы КРКА

ДУОВИТ и ПИКОВИТ

Аптека "Бобобой": Джизакская обл., Дустликский р-он, п. Дустлик.

©955

1С: ПРЕДПРИЯТИЕ

1С: Бухгалтерия
1С: Торговля
1С: Зарплата

ЦЕНЫ СНИЖЕНЫ!

БЕСПЛАТНЫЙ СЕМИНАР
каждый вторник
10.00 - 12.00

1С® Фирма "1С" Москва | ТЕЛЕПОРТ
ТЕЛ.: 162-17-27, 66-00-48

© 733

1С: ФРАНЧАЙЗИНГ

Coca-Cola Bottlers Uzbekistan Ltd.

Is seeking candidates for the following positions

Warchouse Supervisor (Namangan)

Responsibilities:
* control accuracy of shipments
* ensure movement of finished products and materials
* manage loading/unloading of raw materials, finished products etc.
* ensure safety standarts
* prepare all necessary documentation

Requirements:
* higher education
* strong leadership skills
* knowledge of warehouse operation system
* 2 years of appropriate experience

MIS (Management Information System) Specialist

Responsibilities:
* AS/400 operations
* Microsoft NT support
* Windows 95 and Office 97 support/installation
* hardware support for office equipment such as COMPAQ
* PC, XEROX printers, XEROX Copy/Fax machines
* follow-up/support office suplles
* E-MAIL support

Requirements:
* engineering or technical degree in computer or electronics
* MIS technical experience at least one year
* excellent IBM knowledge (Microsoft NT, Windows 95, Office 97,)
* lotus notes, Internet packages
* good language skills in Russian, Uzbek and English

MIS Analyst

Requirements:
* excellent IBM knowledge (Windows 95, Office 97, AS/400)
* at least 1 year experience in a similar project
* excellent communication, organizational and problem solving skills
* language skills in Russian, Uzbek and English

Бухгалтер по налогам

Основные обязанности:
* подготовка всех данных и расчет всех видов налогов на предприятии в соответствии с действующей законодательной базой
* работа с налоговой инспекцией по вопросам налогов
* информирование финансового отдела об изменениях в налоговом законодательстве

Требования:
* высшее образование
* первоначальные юридические знания
* работа гл. бухгалтером на производственном СП не менее 5 лет

Applicants should send their resume in complete confidence to the attention of Ms. Saida Razmetova, Recruitment Assistant.
Fax: (371) 120-50-36, tel.: (371) 120-50-00

© 979

UZMACOM

GSM

СП "УЗМАКОМ" ИМЕЕТ ЧЕСТЬ
ПОЗДРАВИТЬ НАРОД УЗБЕКИСТАНА

С ДНЕМ КОНСТИТУЦИИ

И ЖЕЛАЕТ ВСЕМ СЧАСТЬЯ,
БЛАГОПОЛУЧИЯ И ПРОЦВЕТАНИЯ!

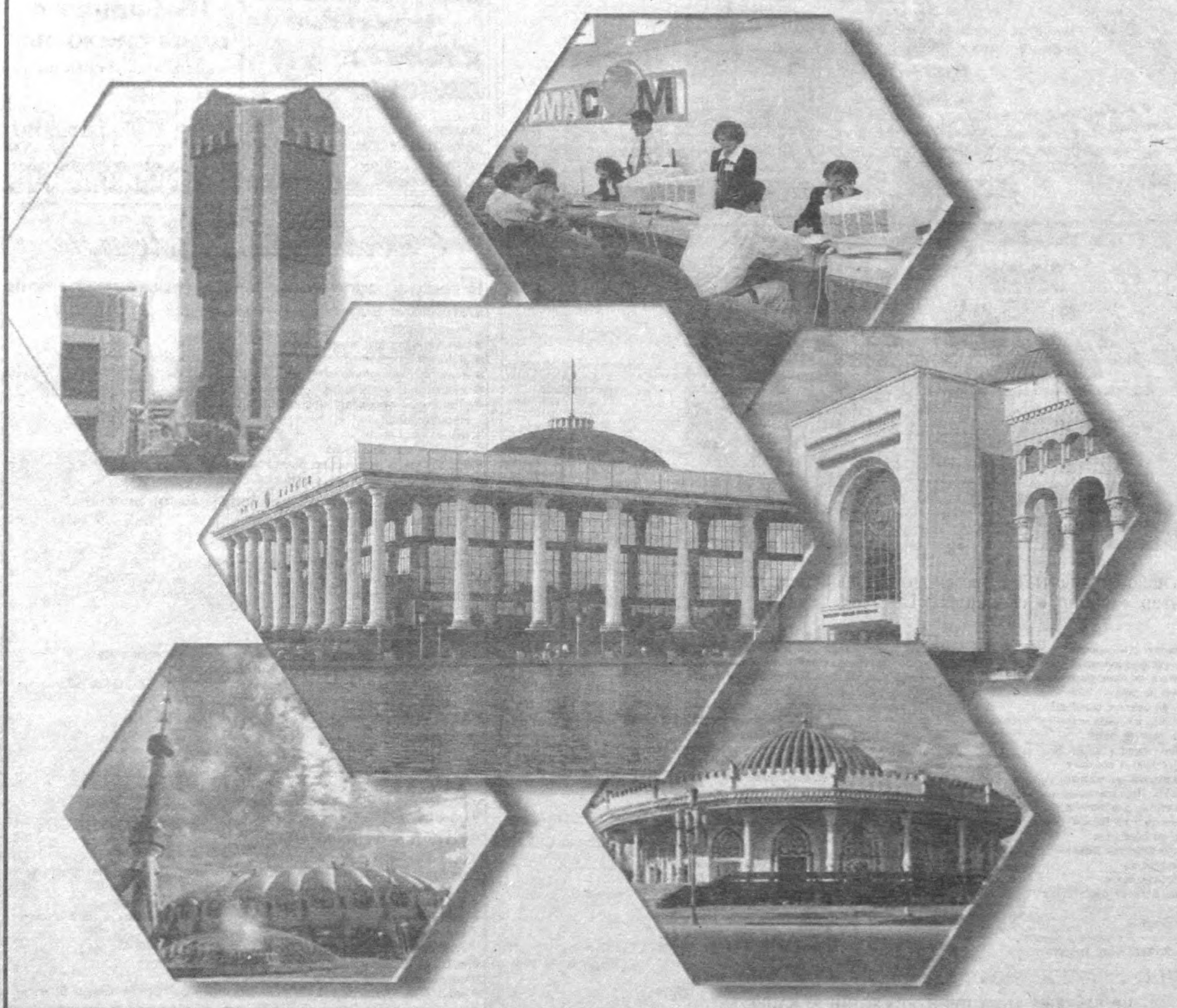

ЖДЕМ ВАС ПО АДРЕСУ: ТАШКЕНТ, ПРОСПЕКТ ДРУЖБЫ НАРОДОВ, 8
ТЕЛ.: (998 71) 100-00-15, 100-00-16, 100-01-62, 100-01-31; (998 712) 45-12-55, 45-23-50. FAX: (998 712) 40-63-78

ФИРМА "ДИВАЙДЕР"
МЕТАЛЛОПРОКАТ
реализует и приобретает
- Арматуру ø 12, 16, 28
- Уголок ∠12 ÷ 50
- Профнастил
- Лист 6 мм
- Насосы и электродвигатели



Наш адрес: г.Ташкент, ул.Мукими 190, каб. 222
Тел.: (371) 173-77-88, 77-94-56, 77-94-39

ОРГАНИЗАЦИЯ ПРОДАЕТ
перечислением со склада в Ташкенте

наименование	цена за ед.	кол-во на складе
КАБЕЛЬ		
ТПП 10х2х0,4	48000 сум/км	1,3 км
АПВ-16	44000 сум/км	0,6 км
КВВГЭ 27х1,5	390000 сум/км	1,7 км
КВВГ 14х1,5	230000 сум/км	0,13 км
КВВГ 10х1,5	190000 сум/км	0,918 км
МАНОМЕТРЫ МПЗ-У 0-2,5	1000 сум/шт	511 шт
ЛИНЕЙНО-ПОДВЕСН.АРМАТУРУ	по спецификации	
ЗАДВИЖКИ СТАЛЬНЫЕ 31 ПС 77 ПЖ (пр-во Ангарск)		
3 КС-40	25000 сум/шт	21 шт
3 КС-50	28000 сум/шт	6 шт
ЛИНОТИПНЫЙ СПЛАВ	510 сум/кг	220 кг
ГИЛЬПОРШНЕВУЮ ГРУППУ		
А-01 (Алтай)	80000 сум/компл.	18 компл.
ЛЕМЕХ (Россия)	2500 сум/шт	679 шт.

Телефоны: (371) 133-24-02, 136-17-22

1998 COLLECTION
Восток
КОМПАНИЯ "ВОСТОК"
Мы хотим сделать Ваш дом прекраснее.
ВЫСОКОКАЧЕСТВЕННЫЕ
ОБОИ AS CREATION
ЛИНОЛЕУМ Tarkett
ИЗ ГЕРМАНИИ
НОВЫЕ ПОСТУПЛЕНИЯ



Форма оплаты - любая.
Оптом и в розницу.
Посетите наш демонстрационный зал, где Вы сможете приобрести товар по Вашему вкусу.
Тел.: (371) 133-15-93, 133-72-34, 136-01-01. Адрес: г.Ташкент, 4-й проезд С.Азимова, 15 (бывш. Жуковского)

РЕАЛИЗУЕМ:

ДЮБЕЛЬ-ГВОЗДИ	40-60 мм, Россия, 1210сум./кг
ТРУБЫ ЧК	ø100мм l=2м, 2541сум/шт.
РУБЕРОИД	87.50сум./м
КАРБИД КАЛЬЦИЯ	(25-80), Казахстан, 148500сум./т
ДСП ШЛИФОВАННУЮ	3,5х1,75 м, Россия, 5610сум./лист
ПАКЕТНЫЕ ВЫКЛЮЧАТЕЛИ	ПВ 3х13, ПВ 2х16
ЛАМПЫ	МО 36х60, 36х40, 36х100

Тел.:(3712) 48-37-91, 48-94-60, 48-23-54.

ОРГАНИЗАЦИЯ РЕАЛИЗУЕТ
СО СКЛАДА В ТАШКЕНТЕ
МЕЛ
Белгород
У нас действительно САМЫЕ низкие цены!
МТД-2, МТД-4
Тел.:(3712) 77-03-42, 30-69-88, факс 77-67-34.
Адрес: г. Ташкент, ул. Волгоградская, кв-л 'Ц', ин-т 'Уздаверлойиха' ('Узгипрозем'), офис 426.

Совместное узбекско-американское предприятие
"BUILDING TECHNOLOGIES"
официальный дистрибьютер
Armstrong PHILIPS RAKO JIKA
предлагает
ШКАФЫ - КУПЕ, которые устанавливаются на заказ в

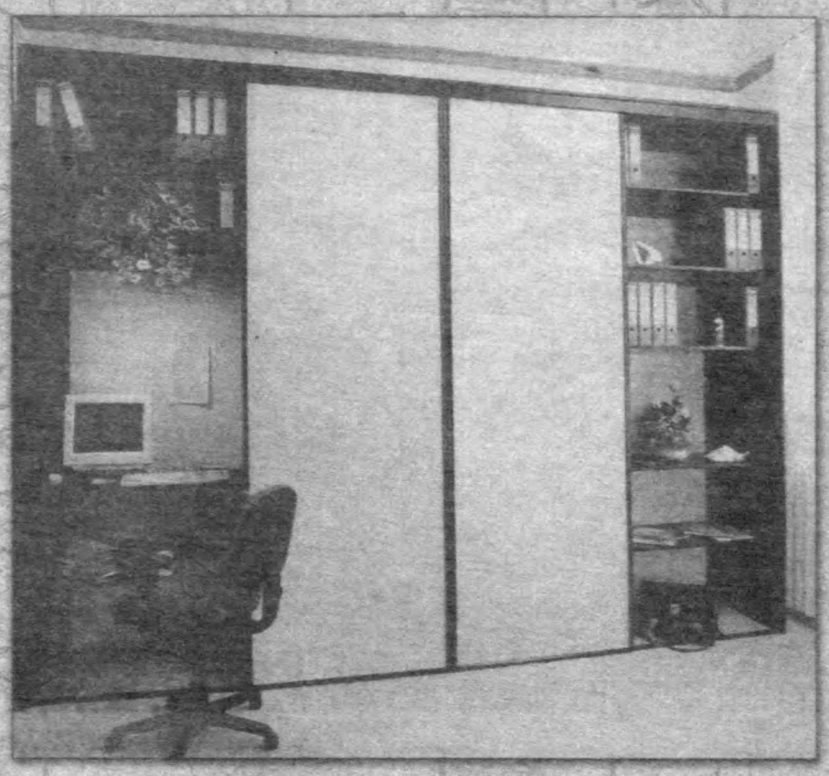

- офисах
- библиотеках
- спальнях
- гостиных
- коридорах
- ванных комнатах
- прихожих

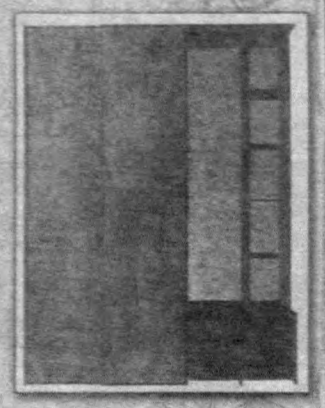

- Максимально эффективное использование пространства квартиры или офиса.
- Встроенный шкаф занимает нишу любой ширины, глубины и высоты.
- Все виды и размеры панельных и зеркальных сдвижных дверей.

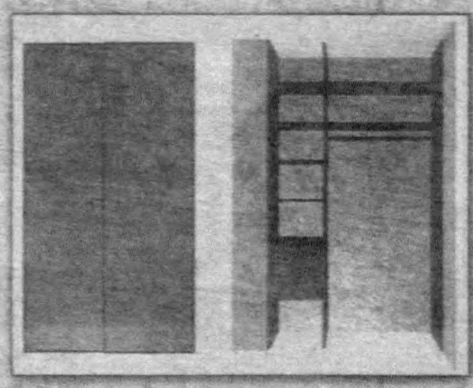

Адрес: 700025, г.Ташкент, ул.Нукус, 89, фирменный магазин "Люкс". Тел.: (3712) 55-94-61, 55-39-65, 152-31-12, 152-31-13, 185-96-92.

Низкие цены, лучшие ткани, мы предлагаем - выбор за Вами!

Вертикальные
тканевые
пластиковые
алюминиевые

LINE-STYLE

Горизонтальные
межрамные
алюминиевые

ЖАЛЮЗИ



- ИЗГОТОВЛЕНИЕ ПО РАЗМЕРАМ ЗАКАЗЧИКА ЗА 24 ЧАСА
- БЕСПЛАТНЫЙ ВЫЕЗД АГЕНТА
- УСТАНОВКА ЗАКАЗА

ГАРАНТИЯ
НА ВСЮ ПРОДУКЦИЮ - 1 ГОД,
НА МЕХАНИЧЕСКИЕ ЧАСТИ 3 ГОДА.

- КАРНИЗЫ ДЛЯ ШТОР
- ЗАПАТЕНТОВАННОЕ КАЧЕСТВО ПРОДУКЦИИ

Адрес: г.Ташкент, ул.Навои, 16а.
Тел./факс: (3712) 41-56-53, 41-59-44, 41-53-04, 173-74-24.
©739

Vinlad Сделает жизнь спокойней!

ПРЕДЛАГАЕМ ЕВРОПЕЙСКОЕ И АМЕРИКАНСКОЕ ОБОРУДОВАНИЕ

со склада в Ташкенте:

- ОХРАННУЮ СИГНАЛИЗАЦИЮ
- ПОЖАРНУЮ СИГНАЛИЗАЦИЮ
- ТЕЛЕНАБЛЮДЕНИЕ
- КОНТРОЛЬ ДОСТУПА
- СПЕЦСРЕДСТВА
- ПЛЕНКИ ЗАЩИТНЫЕ, СПЕЦИАЛЬНЫЕ

New

Наш адрес:
г.Ташкент, ул.Кушбеги,18.
Тел.:(3712) 50-46-13, 50-99-13, 50-86-80,
Факс.50-03-61.
© 933

CONCETTO
Тел: (095) 117-0855, 117-0644, 116-6098

ВНИМАНИЕ! ОТ ПРОИЗВОДИТЕЛЯ!

Выдувная машина для изготовления ПЭТ-бутылок от 250 г до 5 л производительностью от 600 бут./ч.



Линия розлива растительного масла.
Линия розлива газированных напитков.
Производит. от 500 бут./ч. до 3000 бут./ч.

ПЭТ-бутылка любой формы от 250. г до 5л.

Пусконаладка. Сервис. Гарантия.
Звоните, договоримся!
Дешевле не ищите!
©987

Арзамасский, Киевский, Мценский, Турбовский заводы
реализуют машины:

- поливомоечные
  КО-713-01 (ЗИЛ) 109,0 тыс. руб
- пескоразбрасыватели
  КО-713-02 (ЗИЛ) 108,0 тыс. руб
- вакуумные
  КО-520 (ЗИЛ) 95,0 тыс. руб
- мусоровозы
  КО-431 (ЗИЛ) 105,0 тыс. руб
- мусоровозы
  КО-442 (ЗИЛ"бычок") 100,0 тыс. руб

и другую коммунальную и дорожную технику на шасси ЗИЛ, ГАЗ, КамАЗ.
Исключительно выгодные цены, вознаграждения.
Возможен лизинг.

Представительство в Москве
ЗАО "Коминваст – АКМТ"
Тел./факс:(095) 150-18-44, 150-24-23, 150-08-26, 150-52-37
© 967

ЭЛЕКТРОИНСТРУМЕНТЫ



ДРЕЛИ.
ПЕРФОРАТОРЫ.
БЕНЗОПИЛА.
ЭЛ. УГЛОШЛИФМАШИНЫ.
ЭЛЕКТРОПИЛЫ.
ЭЛЕКТРОЛОБЗИКИ.
ЭЛЕКТРОФРЕЗЕРЫ.
ЭЛЕКТРОТОЧИЛО.
ДИСКИ ОТРЕЗНЫЕ.
ИЗОЛЕНТА ПХВ.





©760

Тел. (3712) 406-055, 766-618.

НАУЧНО-ПРОИЗВОДСТВЕННАЯ ФИРМА "ФЛАЙТ-М" предлагает оборудование:

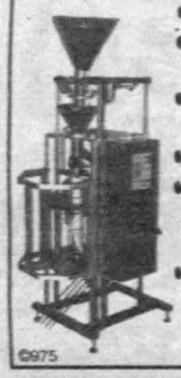



- ✔автоматы РОЗЛИВА;
- ✔автоматы ФАСОВКИ и УПАКОВКИ;
- ✔аппараты обжаривания КОФЕ, ОРЕХОВ;
- ✔НАСОСЫ промышленные;
- ✔ГОМОГЕНИЗАТОРЫ производства, фильтрации, рафинации, дезодорации РАСТИТЕЛЬНЫХ МАСЕЛ;
- ✔производстваТОМАТНОЙ ПАСТЫ.

Тел.: (095) 124-34-13, 124-20-43.
E-mail: flight@garnet/ru
http://www.aris.ru/-flight
©975

ОРГАНИЗАЦИЯ ПРЕДЛАГАЕТ

АЛЕБАСТР МЕЛ МТД, ММ-1
ИЗВЕСТЬ НЕГАШЕНУЮ
ЛИНОЛЕУМ

ЭМАЛЬ БЕЛУЮ ПФ-223, 115, 191 Националь; ОХРУ(Россия); ЛАК НАЦИОНАЛЬ; ОЛИФУ(Россия); КЛЕЙ ПВА, КМЦ; КЛЕЙ СТОЛЯРНЫЙ; ПИГМЕНТЫ(Германия); РАСТВОРИТЕЛЬ; ОБОИ, КРАСКУ ВДАК, ФОТООБОИ импортные

Тел.: (371) 116-83-94, 144-61-44, 116-04-27. Пейдж.: (067) 6614, 13135
©775

ОРГАНИЗАЦИЯ РЕАЛИЗУЕТ СО СКЛАДА В ТАШКЕНТЕ

КАТАНКУ 6,5 мм (Украина)
ЭЛЕКТРОДЫ АНО-4, 4 мм (Украина)
ЛИСТ г/к, толщ. 2,5-4 мм (Украина)
ТРОТУАРНУЮ БРУСЧАТКУ 2-Х ВИДОВ С ОРИГИНАЛЬНЫМ РИСУНКОМ
ШЛАКОБЛОКИ

ОСУЩЕСТВЛЯЕТ ЗАПРАВКУ КИСЛОРОДНЫХ БАЛЛОНОВ
©971

Телефоны: (3712) 132-03-07, 34-28-03; факс: 132-03-08.

ОФИСНАЯ МЕБЕЛЬ

H High T Tech

производства Германии, Голландии, Дании.

САЛОН МЕБЕЛИ EURO LUX





















©974

Телефоны:-(371) 132-15-19 (салон, бывший "Детский мир"); 133-48-99, 133-47-99 (офис).
Салон мебели: ул. А. Темура, 92 (ориентир – напротив гост. "Интерконтиненталь"), тел.: (3712) 35-76-91
ПРЕДСТАВИТЕЛИ: ТД "ПАРВИНА", тел.: (3662) 33-74-94, 33-73-90, 31-24-31; г.Самарканд, ул.Рудаки, 134 (магазин "Фархад").
Каршинская торгово-промышленная компания, тел.: (37522) 4-68-51, 4-37-25, 3-64-96; г.Карши, ул.Узбекистанская, 1;
ЧФ "Насиф АБ", тел. (271) 26545; г.Чирчик, пр.Навои, 13

Доставка в пределах г.Ташкента. Мебель со склада в гг.Ташкенте, Самарканде, Карши, Чирчике.

АООТ "Промкартонторг"

реализует в неограниченном количестве:

- Ящики из гофрокартона различного назначения и типоразмеров.
- Картон гофрированный трех- и пятислойный.
- Бумагу оберточную и картон упаковочный.
- Ящики и лотки из гофрокартона для установки и транспортировки овощей и фруктов.
- Бумажно-волокнистые плиты для мебели и облицовки стен, потолков квартир размером 150х300 см и другие.
- Печатные формы (клише) для нанесения флексографической печати на картоне и других упаковочных материалах.

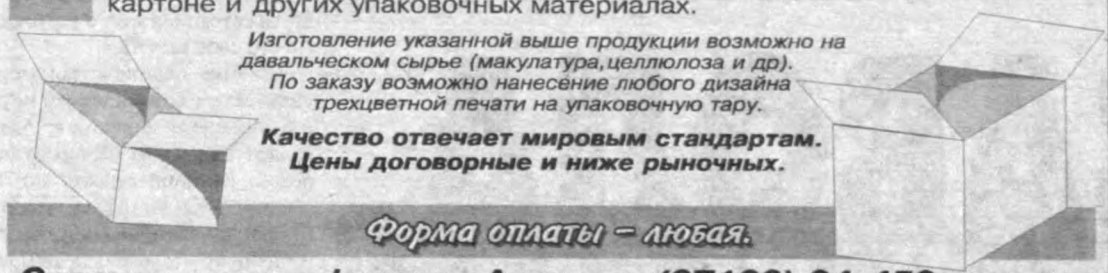

Изготовление указанной выше продукции возможно на давальческом сырье (макулатура, целлюлоза и др). По заказу возможно нанесение любого дизайна трехцветной печати на упаковочную тару.

Качество отвечает мировым стандартам. Цены договорные и ниже рыночных.

Форма оплаты – любая.

Справки по телефонам в Ангрене: (37166) 34-452, 37-426, факс (37166) 26-651.
В Ташкенте: (3712) 35-19-62, факс 35-20-42.

Фирма **"MASKAN-IBI"** предлагает

АВТОШИНЫ

- *320х508R,*
- *300х508R,*
- *280х508R,*
- *260х508R,*
- *240х508R,*
- *175/70-R13,*
- *205/70-R14,*
- *8,40-15*

Оптовым покупателям - скидки

г. Ташкент, гост. "Хадра", 1-й этаж, возле цирка

Тел.: (371) 144-28-11, 49-04-94

Организация проводит обработку жилых и нежилых помещений **ПРОТИВ**

ТАРАКАНОВ,

комаров,
мух
и пр.,
а также

КРЫС и МЫШЕЙ.



☎ (3712) 97-33-01, 125-20-64.

Сезонная распродажа!

Единственный в Центральной Азии производитель лакокрасочной продукции по импортной технологии и на импортном сырье

СП "Лок колор синтез"

завод-изготовитель

предлагает по новым, более низким ценам

ЭМАЛИ — универсальные, фасадные, матовые;
КРАСКИ — для стен и потолков;
КЛЕЙ — эмульсионный, универсальный (аналог ПВА);
ШПАТЛЕВКУ;
ГРУНТОВКУ;
ЛАК — бесцветный (аналог ПФ-283).



КУПИМ:
жесть белую ЭЖК, ГЖК 0,25х712х820, сиккатив.

Наш адрес: Ташкент, Фаргона йули, 35
Тел.: (371) 191-44-46, 191-47-41.
Факс: (371) 191-74-63.

Форма оплаты - предоплата 100%.

SP OEMZ-2

Уважаемые акционеры "СП ОЭМЗ-2"!

АО СП "ОЭМЗ-2" извещает, что 15 декабря в 16.00 состоится внеочередное собрание акционеров.

Список акционеров, имеющих право на участие в общем собрании акционеров, будет составляться по состоянию на 25 ноября 1998 года.

ПОВЕСТКА:

1. Вопрос о реорганизации АО "Алтемир" в форме присоединения к АО СП "ОЭМЗ-2".
2. Внесение изменений в учредительные документы АО СП "ОЭМЗ-2" в соответствии с постановлением Кабинета Министров республики от 22. 08. 98 № 361 и утверждение устава в новой редакции.
3. Довыборы членов наблюдательного совета АО СП "ОЭМЗ-2" до 7 человек, в соответствии с постановлением Кабинета Министров республики № 361 от 22. 08. 98.
4. Приведение положения о ревизионной комиссии в соответствие с измененным уставом и законодательством Республики Узбекистан.

Вы сможете ознакомиться со следующими материалами общего собрания акционеров:
- *проектом устава СП АО "ОЭМЗ-2" в новой редакции.*
- *проектом положения о ревизионной комиссии.*

Просьба при себе иметь паспорт или иное удостоверение личности.

НАШ АДРЕС: 700161, Ташкент, ул. К. Шарипова, 14.
ТЕЛЕФОН 79-67-70.

Наблюдательный совет.

ПОЛЕЗНЫЙ ДИАЛОГ

В Республиканском центре народного творчества и культурно-просветительской работы состоялся учебный семинар, посвященный дальнейшему совершенствованию деятельности ансамблей песни и танца. В течение трех дней руководители коллективов художественной самодеятельности, прибывшие со всех областей страны, знакомились с опытом работы ансамбля макомистов имени Юнуса Раджаби телерадиокомпании Узбекистана, гастрольно-концертного объединения "Узбекнаво", ансамбля песни и танца "Узбекистон".

Встречи участников семинара с известными композиторами, музыкантами и певцами были посвящены задачам, стоящим перед работниками культуры в свете Указа Президента Узбекистана о проведении свадеб и других семейных торжеств без излишней помпезности и расточительства. Состоялся обмен мнениями о репертуаре артистов, участвующих в свадьбах и других торжествах. Народные хафизы Узбекистана Орифхон Хатамов, Эсон Лутфуллаев и другие мастера говорили о необходимости уделять большое внимание подбору репертуара, налаживать сотрудничество с композиторами.

М.Одилова. (УзА).

Ташкентский учебно-производственный комбинат узбекского общества слепых изготавливает:

- ***Крышки СКО 1-82***
- ***Вино-водочные колпачки***
- ***Кронепробку для укупорки пива***
- ***Пластмассовые изделия***
- ***Матрацы, куртки ватные***
- ***Перчатки х/б пятипалые***

и приглашает все заинтересованные организации и фирмы для заключения договоров на 1999 год.

Опыта работы нам не занимать и качество продукции гарантируем.

Наш адрес: г. Ташкент, ул. Волгоградская, 28 А. Тел: 78-78-84, 75-72-72, 78-78-77.

Сегодня - дешевле, завтра будет дороже

ПО "Узбекрезинотехника"

АВТОШИНЫ

165 - 13 / 6,45 - 13
диагональные, мягкокордные

Гарантийный срок хранения - 5 лет.
Российский сертификат.
Цена: 3600 сумов перечислением, 3000 сумов за наличные.

Наш адрес: 702500, г. Ангрен, ПО "Узбекрезинотехника".
Телефоны: (37166) 3-77-35, 3-76-09.
Факс: 3-76-21. Телекс: 116622 "Косиб".

Прод. 1-комн. кв. (м. Ойбек). Тел. 51-46-63.

Частная фирма "Нагина - плюс", зарегистрированная в Сабир-Рахимовском районе г. Ташкента, **ЛИКВИДИРУЕТСЯ**. Претензии принимаются в течение 2-х месяцев со дня опубликования объявления. (Код ОКПО 162 97580). Справки по телефону 48-66-04.

Представительство авиакомпании

"ТРАНСАЭРО"

в Ташкенте информирует, что в зимний период агентство по продаже и бронированию авиабилетов будет работать в следующем режиме:

с понедельника по пятницу с 9.00 до 18.00;
перерыв с 13.00 до 14.00;
выходной - суббота, воскресенье.

Тел.: 133-99-35, 133-76-38.



ТРАНСАЭРО
АВИАКОМПАНИЯ

Бюро реализации путевок Управления курортами профсоюзов **ЛИКВИДИРУЕТСЯ**. Претензии принимаются в течение месяца со дня опубликования объявления по адресу: г. Ташкент, ул. Бухоро, 24. Тел. 56-78-15. ОКПО 15644861.

Утер. паспорт СА № 0701583, выд. ОВД Юнусабадск. р-на 25 марта 1997 года на имя Холмуратова А. А., счит **НЕДЕЙСТВ**.

ОТ ЗАВОДА, КАК ОТ СУДЬБЫ...

Он так и был задуман - как базовое предприятие для будущего города. И 70 процентов жилья Ахангарана построено им. Хотя здесь были созданы и другие производства, чья продукция стала известной всей стране. Однако с АООТ "Ахангаранцемент" связаны главные проблемы экологии города. Но и благоустройство его - тоже в основном заслуга завода.

Как ни суди, а по-прежнему каждый третий горожанин - "цементник"...

ДАЖЕ ВОТ КАК ДАЛЕКО, от завода, казалось бы, я начала свое знакомство с городом - с музыкальной школы, а и тут "Ахангаранцемент" упомянули не раз: с его участием строилась и она.

Почему я начала именно с этого учреждения? А его питомцы были самыми заметными в утреннем потоке людей, тянувшемся к центру города. За девочками и мальчиками с футлярами для музыкальных инструментов в руках я и шагнула в светлый - во всю стену стекло - вестибюль: ведь говорят, что по тому, как живут дети и старики, можно судить о жизни города (района, страны...) вообще. О стариках я тоже постаралась узнать. Но об этом позже.

А пока мне рассказывают об удивительной личности, Евгении Александровиче Соколове. Человек широкой культуры, юрист, музыкант, он много сил положил, чтобы создать первую в городе музыкальную школу для детей. Поначалу она располагалась в бараке. Но он "раздобыл" учителей, которые превратили этот барак в один из самых притягательных духовных центров Ахангарана и сам стал его руководителем. Они ставили детские оперы! Выступали в библиотеках, школах.

С тех пор прошло немало времени, в 1999 году школа отметит свое 30-летие. Но три года назад она уже называется по-другому: детская школа искусств. Потому что тут учат уже не только игре на разных музыкальных инструментах - появились две новые дисциплины: хореография и изобразительное искусство. И занимаются дети уже в новом здании, специально для них построенном, - новоселье справили тоже три года назад. Завуч Раиса Васильевна Хворова и педагог Римма Васильевна Иванова (фортепьяно, сольфеджио), работавшие еще с Соколовым, говорили о традициях, сложившихся в школе, - это прежде всего дух самоотверженности, полной отдачи себя делу. "С детьми нельзя работать на ставку или полставки, - а столько, сколько надо". Привели пример с молодым педагогом Садыковой - Дания Яковлевна училась в Москве, талантливый график-станковист, но патриот города, осталась здесь преподавать изобразительное искусство. Вместе с детьми расписала выставочный зал - даже реечки, на которых выставляются картины, сами сделали. Рамки для картин - тоже сами. Лепка, украшающая стены, - тоже их!

Трудно с красками, один мольберт сейчас стоит восемь тысяч сумов - договорилась с родителями-заводчанами, помогли сделать они. Живопись, декоративно-прикладное искусство, принципы хохломской, городецкой, узбекской орнаментальной росписи, первые "пробы пера" в этих видах самих ребят - все под руководством Дании Садыковой.

Есть учителя, что раньше учились сами в этой школе. Из первого выпуска, например, - Тамара Васильевна Голодова. Ее ученица, шестиклассница Сабина Ахунова, заняла недавно второе место в областном конкурсе имени Мухтара Ашрафи...

Из интервью с заместителем хокима города по социальным вопросам Ф. Т. МАДИМАРОВЫМ:

- Сегодня в Ахангаране живут 32 тысячи человек, русскоязычного населения - пятьдесят процентов. Стараемся создать условия для удовлетворения духовных потребностей представителей всех наций. Кроме школы искусств, действуют восемь общеобразовательных. Два Дома культуры, три библиотеки. На ремонт всех этих учреждений в этом году потрачено куда больше того, чем планировалось. Бюджетных средств, конечно, не хватало, помогли заводчане, особенно цементники. Они и стадион помогли построить. Есть своя футбольная команда "Цементчи", уже первое место в области, смогла войти в первую республиканскую лигу. Цементники помогли отстроить и новый рынок. За заводом закреплено больше всего пенсионеров, нуждающихся в помощи. Их у нас всего 5200 в городе, 127 - участников войны. Каждый человек на учете, могу с уверенностью сказать, что без внимания ни одного не оставляем. Более трех миллионов сумов только в этом году потратили на помощь малоимущим, подарки к праздникам и так далее. И опять же спонсорская поддержка - в основном со стороны "Ахангаранцемента". Хотя самому сегодня живется непросто.

О том, как ему живется, узнала уже на самом заводе - все дороги вели туда...

ТЕРРИТОРИЯ АООТ "АХАНГАРАНЦЕМЕНТ" занимает более 100 гектаров. Пока не увидишь, что это такое, - не представишь. От горного комплекса, где добывают сырье (известняк), и первых мельниц, где его размалывают, - почти семикилометровый транспортер, ведущий к месту дальнейшей переработки. Пять передающих подстанций с электродвигателями.

На машине и пешком объехали и обошли всю территорию. Вертикальные бассейны, горизонтальные - в одном добавляют "специи" (все добавки теперь стараются найти на территории республики), из другого, уже в виде сметаноподобного шлама, перекачивают в печь - 4,5 метра диаметром, 170 метров длиной, где высушенный шлам превращается в клинкер, комочки, снова поступающие в мельницы. Для этих мельниц нужно большое количество стальных шаров - с их помощью, при вращении, размалывается клинкер. Их тоже с 1997 года начали выпускать в самой республике, в Беговате. Сколько мельниц, столько труб - семь. В трубы уходит все, что должно уйти по технологии. Это значит, в том числе, - цементная пыль. Если есть хорошо работающие фильтры - городу она не страшна. В свое время на германском оборудовании стояли германские электрофильтры, и все было действительно не страшно, хотя экологи утверждали, что фильтры решают проблему не полностью. Но и эти фильтры со временем выносились, пришлось заменить их так называемыми рукавными, то есть такими, которые можно сделать, не выезжая за пределы республики, и тут же их ремонтировать. По городу пошли слухи - похоронят под цементом. Смотрели в основном на самые высокие трубы, откуда выбрасывались густые белые клубы... как оказалось, не самые вредные, потому что это пар, на первом этапе обработки сырья, а с ним известняковая и лессовая пыль. То есть - еще не цемент. А вот те семь маленьких труб - да, когда "дымит" из них, это совсем плохо. Но струйки оттуда сейчас куда тоньше тех, что были два-три года и даже год назад. Хотя и оставшиеся - тоже плохо. Однако лаборатория, следящая за выбросами, фиксирует в основном норму. Имеют место и сверхнормативные выбросы - при нарушении технологических процессов.

Так, острожно-аккуратно, информировали меня во время экскурсии по заводу. Имелось в виду, что само собой понятно: производство цемента - вредное производство. И меры, принимаемые для снижения вредности, должны быть очень серьезными. Для чего нужны деньги, запчасти и так далее. И позже уже документально доказывали: на ремонт системы фильтров (на самом деле, это сложная система, и ею занимается специализированный цех) деньги сейчас изыскиваются прежде всего. Идут двумя путями: восстанавливают старые системы и устанавливают новые, электрические, о чем уже заключен соответствующий договор с инофирмой.

Договора заключены также с другими поставщиками запчастей и оборудования. И уже получили, например, 800 тонн

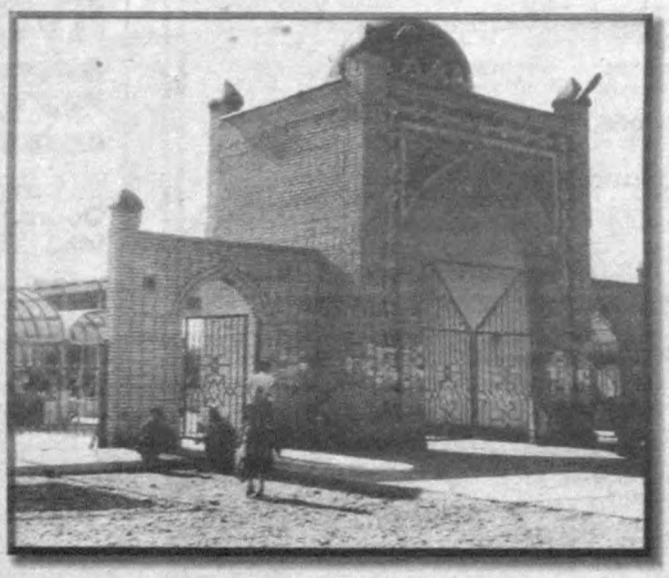

огнеупорного кирпича (для вращающихся печей), без которого цемента не будет. 1660 тонн будет поставлено в 1999 году. Это - из Словакии. С Ново-Каховкой (Украина) договор о поставке уникальных двигателей, с Казахстаном - о поставках шлака. Большегрузные автомобили, без которых не обойтись на горном комплексе - подвозка известняка к местам первичной переработки - придут по контракту с Беларусью. Есть проблема со взрывчаткой (известняк добывают взрывным способом) - изыскиваются возможности ее производства (нужного качества) внутри республики. И так далее - существует бизнес-план, по которому все и осуществляется.

А все это в целом делается для того, чтобы поднять производство цемента в 1999 году до 1 миллиона тонн продукции в год. То есть, дополнительно ее будет реализовано на 1 миллиард сумов. А выпускается сейчас 800 тысяч тонн. Причин, как вы догадываетесь, много. Износ оборудования и сложности с его заменой и ремонтом, переориентация завода на использование компонентов, производимых внутри республики, ставшей суверенной, - одни из главных. Есть, конечно, и проблема цен: производство высококачественного цемента стало обходиться дороже, что сказывается на платежеспособности потребителей.

Но недаром цемент зовут хлебом строительства, это здесь отчетливо понимают, и твердо верят, что преодолеют все трудности. И, хотя находились и сейчас находятся "спецы", предрекающие скорый крах завода, его неизбежное банкротство, - завод живет. Акционеры стали получать дивиденды. В текущем году, правда, еще не получали: на общем собрании решили направить средства на дальнейшее развитие производства, а на руки раздать - по итогам года. Рентабельность сейчас свыше 28 процентов, меньше, правда, чем в прошлом году (рассчитывались с долгами), но есть тенденция к росту. Несколько лет назад цементники Ахангарана получили в Швеции золотой глобус - как признание качества их продукции, соответствующей мировым стандартам. В этом году 23,6 процентов акций завода купила крупная швейцарская корпорация "Холдинг-банк" - подтверждение того, что заводчане держат прежнюю планку. Деньги также пойдут на модернизацию производства. Есть договора о поставке продукции на экспорт с турецкой фирмой "Айсель", с предприятиями Казахстана и других стран ближнего зарубежья - а это своя валюта.

Особые надежды заводчане связывают с возвращением на завод прежнего директора, Александра Павловича Федорова, человека сложной судьбы, но настолько преданного делу, что этого просто нельзя не оценить. Это и оценили - недавно правительством Республики Узбекистан он награжден орденом "Дустлик".

Нет, ничего худого не говорят здесь о предыдущем руководителе, который четыре года назад сменил Федорова, а теперь ушел на пенсию. Но Федоров... "Понимаете, это действительно наш человек, цементник, он начинал тут с машиниста, - говорили мне. - Налаживал выпуск продукции с самого начала и был директором завода в течение многих лет. Все наши успехи связаны с ним. Когда начались трудные времена - придумывал новые цехи и производства, чтобы занять людей, дать им заработать. Начал отпускать цемент в небольшой упаковке как товар народного потребления..."

ИДЕШЬ ПО ТЕРРИТОРИИ ЗАВОДА - фонтан, зеленые аллеи. Сейчас очищается, разравнивается очередной прицеховой участок, уже приживаются саженцы айвы - доказано, что айва хорошо адаптируется в подобных условиях и очищает воздух. "Александр Павлович почти не уходит с завода, на все его хватает..." И еще: "Влюблен в свое дело и таких же поддерживает". Дело, действительно, - кто с ним знаком, - интересное, а главное - очень нужное. А чтобы преданность ему поддерживалась не только "чистой любовью" - разработан коллективный договор, в соответствии с которым существуют разные надбавки к зарплате и льготы. И еще существуют доплаты на питание, молоко; есть три свои столовые, включая диетическую. Санаторий-профилакторий, базы отдыха, почти бесплатные детские сады и оздоровительные детские лагеря - тоже в том активе, который по-прежнему привлекает людей. К слову: хотя здесь в основном постоянный контингент работающих, немало и молодежи - более 20 процентов. В городе действует техникум, который сейчас преобразуется в профессиональный колледж, - подготовка кадров для завода. Предприятие и его инфраструктура по-прежнему поставляют городу рабочие места.

Нынешний председатель правления АО "Ахангаранцемент" А. П. Федоров, вернувшись сюда всего год назад, начал с того, что пригласил ученых и аудиторов: ему нужен был полный анализ состояния дел как отправная точка для дальнейшей деятельности. Такой анализ он получил. И... утечка информации, которая неизбежно произошла, - он ведь ничего и не скрывал - обернулась против него: все "негативное", в ней содержащееся, его же "заслугам" и приписали. "Лишь бы работать не мешали, - махнул рукой Александр Павлович. - Ведь уже и по сравнению с тем анализом кое-что изменилось".

О чем я и свидетельствую. Тем более, что от многих горожан - а они же и заводчане - слышу: "По тому, как в городе зашевелились с ремонтом и строительством, почувствовали: Федоров пришел".

Из интервью с хокимом города А. М. РАСУЛОВЫМ:

- Газификация, асфальтирование улиц, вода в домах - представляете, сколько нужно было средств, чтобы из районного центра, по сути, поселка, сделать настоящий город? Конечно, помогли заводчане. Недавно закончили целый жилой микрорайон - 12 домов. Здания милиции, прокуратуры, суда новые - стараемся поддерживать престиж наших правоохранительных органов, создавать условия для их работы. Пока нарождается и крепнет малый и средний бизнес (хотя уже есть, например, кооператив "Анор" - замечательно строит и быстро) - все-таки основная опора городского управления - на заводы. Парк культуры благоустроили, отдали детям. Комплекс с чайханой для наших стариков...

Акрам Агзамов, председатель городского фонда "Нуроний" (мы с ним познакомились в музее фонда, им же и созданном):

- Вот в этих стеклянных баночках - священная земля с мест, где сложили головы жители нашего города в минувшую войну. Ездили, списывались, выясняли, работа проделана большая. Этот аккордеон, трофей сорок третьего года, привезен нашим ветераном с фронта. Фотографии - все, все наши ветераны, никто не забыт. Многие и сейчас работают в махаллях, воспитывают молодежь. Я написал несколько книг об этих людях, о городе...

Они заслужили это.

Алла Клинова.

НА СНИМКЕ: новостройка Ахангарана - центральный базар.

Фото Владимира Гранкина.

ПОМОЧЬ ВСТАТЬ НА НОГИ



В конце ноября в Ташкенте состоялась выставка изделий художественных ремесел Центральной Азии. Ее экспозиция, представившая творчество народных мастеров, художников и ремесленников, состоялась благодаря инициативе фонда USAID "Помощь ремесленникам", который с 1995 г. действует в Узбекистане, Казахстане и Кыргызстане.

Выставка - итоговая, поскольку фонд завершает свою деятельность в нашем регионе. Как сообщила координатор программы фонда "Помощь ремесленникам" Салимова Гульбахор, в конце этого года в Бишкеке состоится съезд народных мастеров региона. Цель его - создание ассоциации ремесленников Центральной Азии. Ее штаб-квартиру предполагается разместить в Бишкеке. Будет избран совет директоров ассоциации из самых инициативных и достойных представителей от каждой республики. После трехлетней эффективной помощи народным мастерам со стороны международных фондов предполагается, что теперь, встав на ноги, они уже способны самостоятельно выходить на мировой рынок.

Будущее покажет жизнеспособность тех многочисленных объединений и организаций, которые возникли во всех трех республиках региона за последние годы.

Фонд оказал эффективную помощь в Узбекистане четырем партнерским организациям - центрам развития ремесел Бухары, Самарканда, Коканда, Хивы, выделив им гранты, для осуществления той или иной программы. Были направлены для изучения мирового рынка наиболее предприимчивые народные мастера в Англию, Францию, США, Германию. Так, гиждуванские братья-керамисты Назруллаевы известны своей деятельностью по возрождению традиций школы керамики, основанной их отцом. Один из братьев по линии фонда побывал в США, после возвращения на родину его семья получила поздравления от госпожи Хиллари Клинтон, с которой Абдулла Назруллаев лично познакомился. Народная мастерица Бахшан Файзиева в эти дни отправилась в Париж и Лондон для изучения европейского рынка и маркетинга.

В художественном ремесле сегодня самая главная проблема не столько создание изделий, сколько их реализация. Низкий покупательский спрос делает непродуктивным создание новых произведений, ведь затраты должны оправдываться. Трудности с материально-техническим снабжением увеличивают проблемы тех, кто занимается созданием ковров и вышивок, чеканки и ткачеством, керамики и ювелирных украшений. Отсутствие металла, ниток, глазурей, глины усложняет существование мастеров на современном художественном рынке.

С утверждением независимости нашей республики развитие ремесленничества получило новый этап развития. Немаловажную роль в этом сыграла помощь многочисленных международных фондов. В рыночной экономике развитие тех или иных сфер деятельности во многом зависит от объединения усилий хозяйствующих субъектов, заинтересованных в их развитии. Возникновение предпринимательских организаций по развитию художественных ремесел в 90-х годах в Узбекистане приняло массовый характер.

В выставке приняли участие все желающие - многочисленные неправительственные организации, в том числе Самаркандский центр развития ремесел "Мерос", семейная мастерская "Гулобод" из Бухары, государственная ассоциация "Хунарманд", учебное предприятие инвалидов "Алл Асос", а также свободные художники, не входящие в какое-либо объединение. Кроме узбекистанских ремесленников, в Ташкент приехали мастера из Бишкека, Джеты-Сая, Оша, Алматы, Иссык-Куля.

Выставка-продажа привлекла посетителей большим разнообразием предлагаемых изделий. Здесь были представлены знаменитый маргиланский хан-атлас и гиждуванская вышивка "ироки", казахские ковры и кошмы из Кыргызстана, золотошвейная бухарская вышивка и гиждуванская керамика, ювелирные украшения и набойка, современный батик и гобелены. Приуроченная к концу года, она превратилась в предрождественскую ярмарку, где желающие могли приобрести экзотические подарки к Новому году.

Покупателям предлагались национальные куклы, привлекающие ярким румянцем и широкой улыбкой, модели юрты, фигурки животных.

Многие из представленных изделий - результат возрожденных традиций. Таковыми являются художественные ткани из Маргилана, при окрашивании которых использованы природные красители - кора ореха и граната. Народный мастер Мамадалиев Махмуджон для того, чтобы возродить забытую технологию использования природных красителей тканей, ездил в Индию, чтобы у индийских коллег заимствовать их опыт. В этой акции, организованной ПРООН и фондом "Помощь ремесленникам", принимали участие и народные мастера Самаркандского центра развития ремесел "Мерос". Деятельность этого центра весьма успешна во многих направлениях и сферах. Они предприняли первые шаги по возрождению былой славы самаркандской бумаги. В настоящее время разрабатывается новый проект по созданию школы ученичества, рассчитанной на обучение 4500 детей. Проект получил поддержку со стороны Италии, откуда в Самарканд уже приезжали эксперты, одобрив задумку самаркандцев.

Как говорит руководитель Самаркандского центра, потомственный керамист Ильхом Мухтаров, - "введение в мир искусства должно начинаться у человека с детства. Помимо эстетического, воспитательного значения это играет огромную роль в его судьбе, обогащает его душу, позволяет более полнокровно воспринимать все стороны жизни. Поэтому мы организуем эту школу, основанную на традиционной системе "усто-шогирд".



Я бы хотел особо отметить изменение к нам, народным мастерам, отношения со стороны власти. В частности, первое, что сделал наш новый хоким Самаркандской области - Рузиев Эркин Махмудович - это собрал всех ремесленников и провел с нами встречу на фоне выставки наших изделий. Это весьма нас обнадежило и окрылило".

Помимо участия в выставке, Самаркандский центр ремесел проводит работу по оформлению интерьеров новой пятизвездочной гостиницы в Ташкенте. Так, они привезли большие напольные керамические вазы, а также более ста произведений, выполненных художниками-примитивистами в так называемом "наивном стиле".

Приведенный пример с Самаркандским центром - не показательный. Не все так гладко с развитием народных промыслов в других регионах, переживающих этап становления. Проблем перед ними сегодня достаточно. Многие еще не приспособились к условиям рыночной экономики, многим не хватает сноровки и умения ориентироваться в современном рынке, отсутствует трезвый анализ возможностей для создания высокохудожественных изделий. Но весь этот опыт приходит с годами. Международные фонды, которые работают в нашем регионе, сыграли свою роль, помогая встать на ноги новому движению. Думается, дальнейшее увеличение числа организаций и расширение сферы их деятельности, объединяющих ремесленные производства, приведет к наиболее полному освоению их потенциала.

Гульсара Бабаджанова.
НА СНИМКЕ: экспонаты выставки.
Фото Ольги Лысенко.

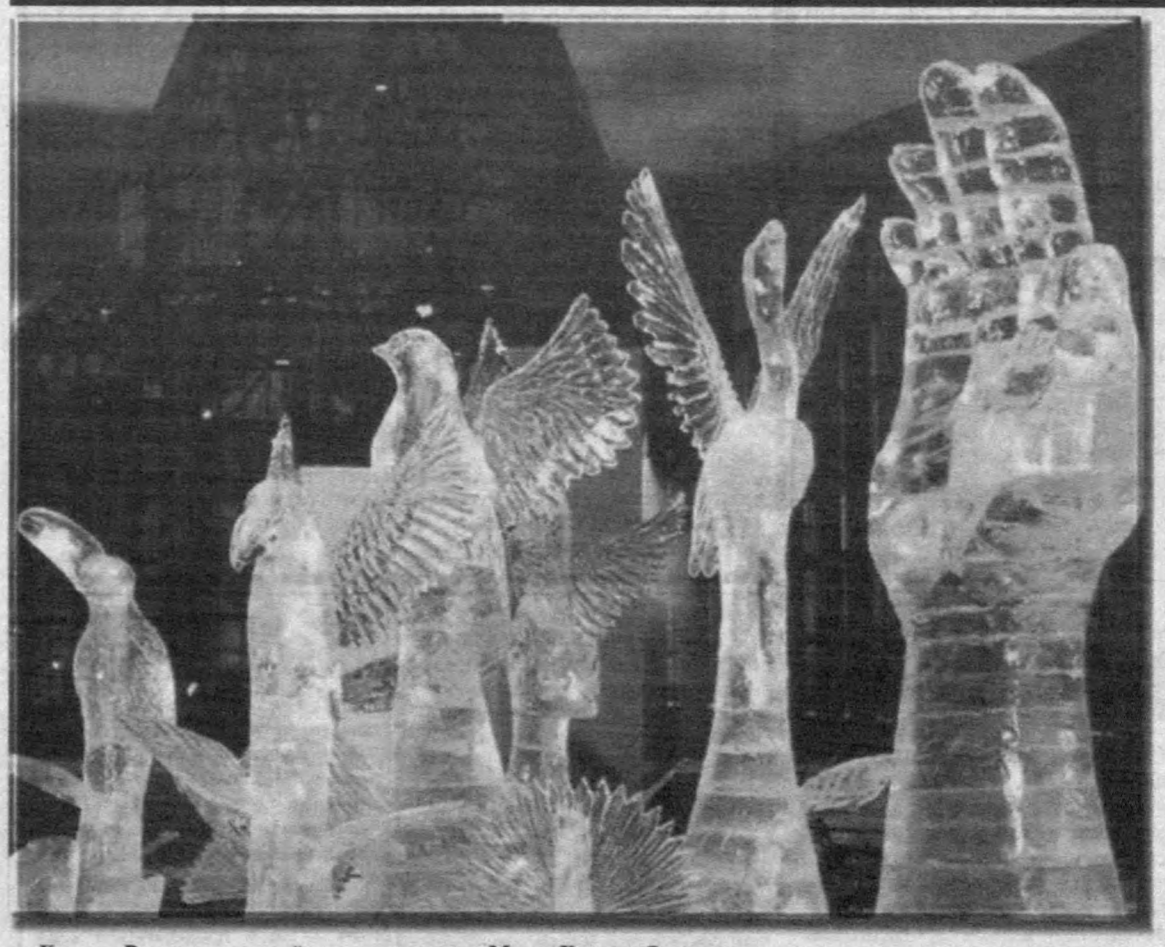

Канада. Выставка ледяной скульптуры возле Музея-Холла в Оттаве.

37 СТУПЕНЕЙ РЕМЕСЛА

Из Ферганской долины возвратилась научно-познавательная экспедиция "Караван-98". Ребята из Школы под открытым небом (ШОН) в течение шести дней изучали культурное и историческое наследие народов Ферганской долины.

Маршрут экспедиции начался с Маргилана - города шелкоделия и старинных технологий изготовления шелковой ткани. Художник мастерской "Едгорлик" Давлат Умаралиев, восстановивший несколько старинных ферганских узоров, провел целый день с шоновцами. Многие секреты, от разматывания кокона и до изготовления готовой ткани, все ступени старинного ремесла показывали 37 мастеров и мастериц.

Ребята познакомились с мастерской гончара и художника Рустама Усманова. Много лет назад Рустам приехал в Риштан после окончания художественного института. Теперь он известный мастер, его керамику знают в разных уголках мира, а его дети Аделя и Дамир перенимают его творческий опыт.

В небольшом городке Шахрихан, который еще в прошлом веке славился своими базарами и караван-сараями, шоновцев встретил Хайбатулло Шахрутдинов - знаток прошлого своего края и основатель городского краеведческого музея.

Караванщики посетили квартал в Андижане, расположенный недалеко от музея Бабура. Больше всего их удивили мастера-сундучники. Узоры на огромных сундуках напомнили сказку о Тахире и Зухре. И, действительно, в такой сундук можно спрятать Тахира и отправить в плавание по бурной реке.

- Шоновцы вернулись с новыми знаниями и новыми планами, - говорит руководитель экспедиции Виктор Андреевич Цой. - Мы на себе ощутили подлинное возрождение древних ремесел по всей долине. Этого не было еще несколько лет назад. Теперь такие города, как Маргилан, Риштан, Коканд, Чуст, Андижан, Шахрихан можно назвать золотым кольцом ремесел долины.

Петр Барабаш.

ЛЮБОВЬ И ГОЛУБИ

...Свадьба была такая, что в кишлаке и сейчас, много лет спустя, помнят о ней. Нет, ничего такого особенного - большого многолюдья, богатых подарков, речей в микрофон - этого не было. Но что помнят люди - лица молодых. На лицах Джамили и Ахмеда было столько счастья, радости, любви, что уже одно это делало свадьбу событием.

В кишлаке знали: Джамиля и Ахмед крепко любят друг друга. Малолетками они ходили в детский садик, потом за одной партой сидели в школе. И, наверное, в книге судеб среди других значилась и строка, утверждающая: быть им вместе.

Родители молодых не сразу согласились на свадьбу. И в семье Рамазановых, где рос Ахмед, и у родителей Джамили были другие планы. Но что поделаешь, если молодые люди и слышать ничего о планах этих не хотели. Да и Мингкулбобо, самый мудрый в кишлаке аксакал, позвав отцов Джамили и Ахмеда, сказал: "Не перечьте. Хоть и глаза у меня не такие зоркие, как когда-то, но вижу: только друг с другом ваши дети будут счастливы".

Советы Мингкула-бобо в кишлаке воспринимались как закон. Не только возраст аксакала диктовал такое к нему отношение, но и то, что жизнь кишлака не раз подтверждала и справедливость, и истину его слов.

Сыграли свадьбу. Молодые поселились в новом доме. И поселилось в этом доме счастье. Не без зависти смотрели на Ахмеда и Джамилю их сверстники. Не у всех так же счастливо и красиво складывалась семейная жизнь.

Тракторист Ахмед и воспитательница детского садика (того самого, куда они ходили малышами) Джамиля жили в любви и согласии. Никто в кишлаке не слышал, чтобы молодой муж повысил голос на жену. Когда у кого-то разгоралась семейная ссора, соседи качали головами: "Брали бы пример с Ахмеда и Джамили".

Минул год, затем второй... Молодые супруги ждали светлого дня, когда в доме появится ребенок. Они часто говорили об этом, строили планы, одну из комнат отвели под детскую. Джамиля собрала детское приданое для маленького.

Шли годы, но детей в доме Рамазановых все не было. И уже было известно, что и не будет: так сказала доктор, к которой обращалась Джамиля.

Мать Ахмеда, успевшая искренне полюбить невестку, первой завела разговор о разводе. "Доченька, - ласково говорила она Джамиле. - Все мы тебя любим, Ахмед, знаем, любит, лучшей жены ему и не надо. Но подумай, что будет дальше. Ты ведь знаешь, что в народе говорят о доме, где нет детей..."

И отец уже не раз заговаривал с сыном о будущем: "Я-то вот знаю: придет время умирать, ты и братья твои после меня останутся. А после тебя?"

Между родителями Ахмеда и Джамили тоже заходил разговор об общей беде. Посидят, повздыхают, перекинутся несколькими фразами, на том и попрощаются. Силком заставить разойтись? Нет такого закона - ни государственного, ни человеческого.

Все принимали в судьбе молодых Рамазановых участие. Судили, рядили, и все-таки сходились во мнении: Рамазановым придется расходиться. И только двое в кишлаке никогда не обсуждали эту тему: Ахмед и Джамиля.

Впервые заговорили через четырнадцать лет после свадьбы: "Дети в доме должны быть, - сказал Ахмед. - Давай подумаем, что делать". И тогда решили взять сирот и стать им отцом и матерью. Тогда они еще не знали, насколько трудно будет осуществить задуманное.

Поехали в Байсунский детский дом. Там в ту пору маленьких не было. Приглянулись Джамиле две сестренки-двойняшки. Лет по семь обеим. Их родители погибли в автокатастрофе, а были они люди приезжие, родственников не имели. Хорошие такие девчушки, ласковые.

"Может, возьмем?" - шепнула мужу Джамиля. "Подождем, - ответил Ахмед. - Мальчишек бы..." С тем они и уехали, щедро одарив ребятишек прихваченными с собой сладостями.

Обращались в родильные дома - и свой, и районный, и в областной съездили. Оставленных малюток не было. "Значит, не судьба", - подумала Джамиля.

Судьба явилась Рамазановым в образе старшего лейтенанта милиции, который подобрал на рынке двух мальчишек-погодков: шестилетнего Одила и семилетнего Рашида. Мать мальчиков умерла, отец вскоре снова женился. Новая жена с первых дней невзлюбила детей. Может, мачеха и смирилась бы с их присутствием, но с отцом случилась беда - попался на перевозке наркотиков и получил пятнадцать лет.

Мальчики остались с мачехой. Та совсем обозлилась: то и дело поколачивала ребят, нередко на ночь за порог выгоняла. Будь у родителей парнишек родственники, те бы, конечно, забрали их к себе. Но в кишлаке жила лишь старенькая Зухра-хола - бабушка отца. Сил у старушки не хватало справиться с двумя мальчишками.

Мачеха стала посылать приемышей на рынок. Повадившийся в дом усатый дядя Касым приучал их приворовывать. Начинали с пустяков: яблоки, орехи... Кончилось тем, что "увели" часы из мастерской. Тут их и задержал старший лейтенант. Усатого "наводчика" посадили за решетку. А Одила и Рашида в милиции накормили и стали думать, что с ними делать. И вспомнили: Рамазановы хотели усыновить сирот, может, возьмут.

Взяли. И вот уже два года благодарят судьбу, пославшую им чудесных ребят. Смышленые, добрые, ласковые. Учатся отлично, помочь по дому - кто быстрей. Джамилю мамой зовут, Ахмеда отцом. Новые метрики им выдали. Рамазановы они теперь. И деда два, и бабушки две, а дядей, братьев двоюродных сколько... Большая семья. А главное - свою семью обрели и взрослые, и дети.

Родители любят своих мальчишек, стараются все делать, чтобы им было хорошо. Понравилось братьям с голубями возиться. Отец построил голубятню, не жалеет денег на пополнение голубиной семьи.

Все хорошо, счастливо. Пусть так будет всегда!

Рамазановы не возражали, чтобы я рассказал их историю в газете. Только просили не называть их подлинные имена. Так я и сделал.

Владимир Нейбург.
Соб. корр. "Правды Востока".
Сурхандарьинская область.

- Мама, смотри - голуби! - Толстый дядька, торговавший на денауском рынке голубями, услышав звонкий мальчишеский голосок и взглянув в сияющие глазенки парнишки, сразу понял: это потенциальный покупатель. "Голуби, сынок, голуби, - закричал он, высоко подняв клетку, где, нахохлившись, томилось с десяток птиц. - Посмотри, красавцы какие! Не голуби - орлы!"

Через несколько минут Одил уже бережно нес двух и вправду очень красивых голубей. "Вот Рашидка рад будет!" Мать улыбалась.

ДЕТСКАЯ ПЛОЩАДКА



НАЙДИТЕ НА РИСУНКЕ ПЕРСОНАЖЕЙ И ПРЕДМЕТЫ, НАЗВАНИЯ КОТОРЫХ НАЧИНАЮТСЯ НА БУКВУ "М"



НАЙДИТЕ РАЗЛИЧИЯ В ДВУХ РИСУНКАХ

СУДЕБ ПРИЧУДЛИВАЯ СВЯЗЬ

Есть некое своеобразие у маленьких городов. Подчас узнаешь о людях столько интересного...

На днях познакомился с Лией Аминовной Кудяевой, старожилом Ургенча, когда-то известной в республике спортсменкой, чемпионкой республики и области, членом сборной команды Узбекистана. Ее рекорд области в прыжках в высоту не побит и поныне...

Слово за словом - словно клубок разматываешь. Ее семья готовится в своем кругу отметить 85-летие мамы Хадичи Абасовны Кайбелевой. Она несколько десятилетий возглавляла областную библиотеку имени К. Исмаилова.

Мужем Х.А. Кайбелевой был Амин Акрамович Кудяев. Русский по национальности, но рос и воспитывался в узбекской семье, отсюда и имя-отчество пошло.

Может, в благодарность семье этой, ее людям он, прекрасный футболист, сделал необычайно много для развития в крае физической культуры и спорта, для создания и преуспевания футбольной сборной.

Это он привлек к популярной игре Владимира Забару, многих других спортсменов. До сих пор при случае вспоминают ветераны о его ударах, пасах, финтах, умении зажечь, мобилизовать команду в нужную минуту. Семья бережно хранит его письма-приветы с фронта семье, близким и обязательно друзьям по команде. Последнее письмо капитан Кудяев отправил домой за три дня до своей гибели в бою у Мамаева Кургана под Сталинградом.

Такие имена, такие штрихи... По-моему, стоит вспоминать, хранить в памяти светлые их образы. Чтобы не рвалась связь времен, чтобы добрый след ушедших, как в той песне, светил нам в пути.

Илья Надыров.

Газета — читатель

ДЕФИЦИТНЫЙ УКСУС

Раньше, помню, в магазине можно было купить яблочный уксус, который я использовала как приправу к салатам и другим блюдам. Насколько мне известно, яблочный уксус можно употреблять как диетический пищевой продукт и терапевтическое средство при различных заболеваниях.

Не знаю, возможно, где-то в республике такого добра хватает, но у нас в Джизаке не найти. Говорят, некоторые готовят уксус дома. Но мне кажется, что это рискованно, потому что не все четко соблюдают требования технологии. Лучше, конечно, когда на заводе, там все удобства.

Понимаю и то обстоятельство, что делать вино из яблок, конечно, выгоднее. Ну уж небольшую партию уксуса выпускать можно. Уверена, что с моим мнением согласятся многие, потому что немало людей нуждаются в этом продукте. Я благодарна была бы тому, кто поможет мне в этом.

А. Соболева.
Пенсионерка.

БУДТО СОЛНЦЕ НА ЛАДОНИ

"Мама, купи апельсин", - мальчонка потянулся за оранжевым плодом, что словно солнышко сверкал на прилавке.

"Это не апельсин, сынок, это хурма!" пояснил продавец.

Хурма - восточный плод, который содержит до 25% сахаров на сырую массу, яблочную, аскорбиновую, лимонную кислоты, магний, медь, железо, натрий, кальций, фосфор, глюкозу, дубильные и красящие вещества, богат витамином С.

Плоды хурмы едят свежими, замораживают и сушат впрок. В медицине используют при лечении желудочно-кишечных заболеваний; мякоть хурмы употребляют для лечения фурункулезных ран. Сок хурмы назначают также ослабленным и истощенным больным малокровием, при гиповитаминозах и как отхаркивающее средство при катарах верхних дыхательных путей, бронхитах и других заболеваниях легких в комплексе с другими лекарственными средствами.

Для тех, у кого растет это чудное дерево во дворе или на даче, будет небезынтересно узнать, что порошок сухих листьев используют как крововосстанавливающее, мочегонное и гипотензивное средства. А вот настой коры применяют как вяжущее при поносе, дизентерии, перемежающейся лихорадке, а с квасцами - для полоскания при воспалениях полости рта.

И еще. Из сока плода путем выпаривания можно получить сгущенный сок - хурма-дошаб.

Флора Фахрутдинова.

ХОЗЯЙКЕ НА ЗАМЕТКУ

* Для удаления накипи с посуды применяют уксусную кислоту (одна чайная ложка на литр воды). Воду кипятят 1-1,5 часа, а затем посуду тщательно промывают чистой водой. Если накипь сразу не удаляется, то добавьте еще кислоты.

* Вилки, ложки, ножи из нержавейки преобразятся, если их подержать, а то и прокипятить в воде, оставшейся после варки картошки "в мундире".

КАЛЕНДАРЬ ПРИРОДЫ

САМЫЕ ДЛИННЫЕ НОЧИ...



Сумерки наступают рано, ночь длится долго - эта закономерность присуща декабрю, изменить ее невозможно, пока вертится Земля. Однако прийдет 21 декабря, и остановится на 1-2 минутки нарастающая темнота, а еще денек, и ночь пойдет под уклон, станет пребывать день, зима в конце первого месяца своего сезона повернется к весне.

Каким будет декабрь? По мудрым приметам аксакалов - теплым. Почему? Седобородые отвечают - летом были дожди, запоздалое тепло сдвинет холода. Жесткий бесснежный морозец, спутник декабря, по ночам будет постоянно. У берегов Сырдарьи в районе Дальверзина, по протокам Арнасая, в окрестностях Чардары среди просветленных кустарников лоха и чингиля можно увидеть небольшие стайки фазанов. Здесь этих птиц берегут хозяева охотугодий. Фазаны на рассвете подают голоса, выбираются из "ночлежек" и отправляются на жировку. Особенно любят приморожденные плоды джиды, склевывают листву солодки, питаются плодами чингиля. Иное меню фазаньего стола в Чаткальских горах, по ущельям Башкизылсая, Акбулака, Майдантала, Мозарсая и Угама - здесь они любят отсиживаться в холодные декабрьские ночи под кустами шиповника, а с восходом солнца принимаются клевать его ягоды. Любимая пища плюс безопасность от лисиц за колючим шиповником. Тут тебе и стол и дом. Даже каменная куница приходит под кустарники барбариса и шиповника за витаминизированным кормом.

В садах и на окраинах селений, в речных долинах, появились стайки буланых вьюрков, зеленушек и щеглов. Запели черные дрозды. Немного странно слышать его декабрьскую веселую песню в предрассветные часы в парках и скверах городов. Но только тогда, когда снегом не укрыта сухая листва. Черный дрозд копается клювом в опавшей листве, находит куколки и личинки насекомых, мелких жучков и снулых бабочек, питается и "на радостях" выдает удивительно приятные трели. Вряд ли это песни торжества, просто у птиц так заведено, у дроздовых, если ты на отличном кормовом участке, есть еда и не простая, птицы песней оповещают собратьев. Прилетают еще 2-3 дрозда, образуется стайка, это очень важно для безопасности, кто первый заметит бродячего кота в сквере, тот подает сигнал. В природе птицы и звери выработали такие формы поведения, которые помогают им выжить в определенных условиях, особенно зимой.

В декабре начинаются свадьбы у копытных животных. Архар, винторогий козел, центральноазиатский горный козел в декабре присоединяются к группам, где есть самки, образуют небольшие "гаремы". Иногда в нем по 2-3 самца, между ними возникают ритуальные бои, сопровождающиеся не только боевыми турнирами, но и громким зовом, ревом, выражающим настойчивое желание победить. Но самый крепкий, ловкий, сильный, сметливый побеждает, отгоняет настойчивых претендентов. Молодые самцы, отстраненные от свадебных церемоний, зимуют поблизости. В жизни стада участия не принимают. Однако в холодные декабрьские ночи в горных ущельях на ночлег собираются группами под укрытие развесистых ветвей старых арчовников. Так теплее и безопаснее, на случай нападения волчьей стаи.

Гон у копытных в горах не приходится на один и тот же срок. В зависимости от погодных условий и обилия корма, упитанности зверей и состояния окружающей среды, он может сдвигаться на одну-две недельки или наступать раньше. По южным склонам и еще в теплый последний месяц гон наступает раньше. Если идет теплый декабрь, сроки тоже меняются - гон затягивается. В долине Сурхана, по правобережью Амударьи в ее верхнем течении гон у благородного оленя, нашего подвида бухарского оленя - уже закончился.

Прекратился свадебный рев среди тугайных лесов по берегам рек. У тугайного оленя - гаваса или хангула - через 9 месяцев появятся оленята.

Зима - трудное время для птиц и зверей. Помощь человека играет решающую роль в сохранении поголовья степных, горных и лесных животных.

Афанасий Лесняк.
Кандидат биологических наук, доцент.
Фото автора.



Фото Владимира Панова.

ПЛУЖКОМ-УТЮЖКОМ

ПРОЩАЙ, ОСЕННЯЯ РЫБАЛКА!

Выйдя на берег, я пригляделся к излучине Шарузяка, где должна быть крупная рыба. Речка не очень широкая, с обоих берегов заросла камышом и тростником. Тихая, спокойная, между камышами прогалина, вполне достаточная для трех удочек и одной донки-закидушки.

Вмиг рюкзак раскрыт, брошена в воду приманка, развязаны и размотаны удочки. Работа кипит, пока на воду не лягут три поплавка, от которых потом уже не оторвать взгляда. Что бы я уже ни делал, глаз все время будет косить на них.

Все же я на какое-то время даже забыл про поплавки: настолько было все торжественно и неповторимо. И вдруг в эти минуты очарования природой неподалеку от меня ухнул в воду какой-то тяжелый предмет.

"Что это?" - удивленно оглянулся я. Один из поплавков быстро повело в сторону с явным намерением скрыть его под воду. Я не опоздал сделать подсечку и выволок на берег карася. Первый карась. Красавец какой! И только я опустил рыбу в садок, рядом раздался второй тяжелый удар о воду.

- Что за черт, - выругался я. - Явно кто-то кидает камни с берега. Я быстро выбежал на обрыв, огляделся. В сотне шагов от меня за кустами тамариска у воды копошился какой-то дед. Рядом с ним на траве лежали удочки. Меня это озадачило. Человек пришел, как видно, на рыбалку с удочками и так неумно ведет себя: вместо того, чтобы затаиться на берегу, он швыряет в воду камни.

- Бросит еще один камень, - решил я твердо, - пойду выяснять отношения. Такое соседство мне ни к чему. Но сосед, словно прочитав мои мысли на расстоянии, умолк и притих.

Поклевки одна за другой пошли у меня так, как это бывает на доброй рыбалке. Сходы рыбы были редкими. Садок мой все пополнялся и пополнялся рыбой.

Но я рано возликовал. В то утро мой сосед-шутник оказался не одиноким. На том берегу речки еще двое рыболовов баламутили воду, тревожили утро гулкими ударами по воде.

Когда солнце стало припекать, а моя рыбалка близилась к концу, подошел мой приятель по рыбалке Алим Артыков. Подняв из воды садок, в котором с шумом затрепыхались пойманные рыбины, он поздравил меня с уловом.

- Улов был бы еще лучше, - пожаловался я, - если бы на свете было поменьше шутников-озорников. И я поведал Алиму о том, как утром горе-рыболовы будоражили воду камнями. Он улыбнулся.

- Зря ты их считаешь чудаками. Это совсем не так, если ты хочешь знать, он не камни швырял, а плужком дно бороздил перед началом рыбалки. Рыбе прикорм открывал.

Я слушал его с вниманием и удивлением.

- И заметь, - добавил он, - к твоему прикорму рыба не привыкла. Каши ей перепадает редко, часто от приезжих, неопытных рыболовов, а у местных, например, с помощью плужка-утюжка рыбам преподносится каждодневная, знакомая-презнакомая еда. Вот она лежит перед носом рыбы, только успевай похватывай: пиявки, козявки, рачки. И здесь же рыболовный крючок с насадкой. Уловил суть? - спросил Алим.

Решили для интереса сходить посмотреть улов у соседа.

- Как улов-то сегодня? - вместо приветствия спросил Артыков.

- Да вот, есть кое-что, - показал на увесистый садок незнакомец.

- Плужком-утюжком прикармливал? - спросил Алим.

- Да, с утюжком, по старинке, по-нашенски ловил.

Мэсгут Махмутов.

ПРОЧТИТЕ ДЕТЯМ

РАССКАЗ СТАРОЙ МУРКИ

Я тоже когда-то тигрицей была,
Не знала, что значит усталость.
Свалить на бегу антилопу могла
И буйвола - тоже случалось.
А нынче, как видно, я стала стара,
И чувствую часто одышку.
Поскольку до дома с темна до утра
Гоняюсь за старою мышкой.

НАХОДЧИВЫЙ ВОРОБУШЕК

- Что ты, что ты мастеришь, воробушек?
- Я рогатку мастерю, - сказал воробушек, -
Чтобы ею из кустов
Отбиваться от котов!

МАЛЬЧИК И СИНИЧКА

- Синичка, синичка!
Скажи мне, о чем
Ты тенькаешь звонко
Под нашим окном?

- О том, что зима
Наступила опять,
И в форточку сало
Пора выставлять!

ПОДСКАЖИ СЛОВЕЧКО!

Полированный бочонок,
Не смотри, что с ноготок.
До весны в нем спит ребенок -
Крепкий будущий -
(Дубок).

Нодир Кашгари.



ПЕРВЫЙ БАЛ СНЕЖНОЙ КОРОЛЕВЫ

Зябко, слякоть, а то и снег скоротечный выбелит землю. Можно сказать, прощай, теплынь - первый месяц зимы правит бал на дворе...

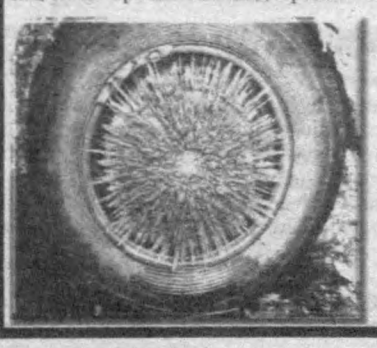

Встали утром пораньше. Негустой туман обкуривает деревья, студит острый холодок. Трогаемся в путь. Вчерашний снег - полурастаявшее месиво. А справа, вдали чистые горные вершины слепят своей белизной в голубом обрамлении неба. До самого горизонта по курсу тяжело нависло сплошное одеяло сизых облаков. На одном из подъемов дороги за Зарбдаром машину резко тряхнуло.

- Кажется, приехали, - с огорчением проговорил Набижон, сидевший за рулем. Давайте, друзья, колесо менять.

Вышли из машины. Сбоку покрышки заднего колеса зияла рваная дыра. Набижон с одним из наших товарищей стали снимать колесо. Мы же разглядывали долину, уходящую к подножию гор. Потом взгляд упал случайно на переднее колесо. Не поверил глазам своим. На нем - кружева да и только. На передних дисках - узоры, на задних - нет. Около нас тормознул крытый брезентом грузовик. Из кабины вылез высокий парень. Он оказался соседом Набижона. Передние колеса его автомашины также были разрисованы ледяными узорами. Новый знакомый удивленно смотрел, как я с фотоаппаратом присел у колеса. Обошел спереди свою машину, заглянул под нее - нет ли там чего? Чтобы он не подумал худого, пришлось показать ему на диски. Парень засмеялся и говорит, что такие узоры всегда появляются при таянии снега на дороге. Вода растекается от оси к бортам дисков, а набегающий морозный ветер при движении остужает ее, рисует замысловатые узоры...

На перекрестке в Янгиере в жидком тумане повстречали бродячего циркача с медведем. Промозглый холод, видно, достал их. И у косолапого, и у хозяина довольно унылый вид. По всей видимости, устали голосовать. А храбреца-шофера удача не покинула, доехал он до областного центра, где можно согреться и подзаработать. А вот и Гулистан - весна-весной, а сквозь белые хлопья облаков выглянуло солнце, настроение подогрело жаркими лучами. Кругом весенняя слякоть. Снега, кажется, тут и не было вовсе. Будто и не декабрь - первый месяц зимы.

Олег Адиянов.
Фото автора.