СОЦИАЛЬНО-ЭКОНОМИЧЕСКАЯ И ОБЩЕСТВЕННО-ПОЛИТИЧЕСКАЯ ГАЗЕТА РЕСПУБЛИКИ УЗБЕКИСТАН

ПРАВДА ВОСТОКА

ОСНОВАНА 2 АПРЕЛЯ 1917 ГОДА

5 декабря 1998 года суббота

№ 236 (23923)

Цена свободная

УЧРЕДИТЕЛЬ - КАБИНЕТ МИНИСТРОВ РЕСПУБЛИКИ УЗБЕКИСТАН

ДЕНЬ СТРАНЫ

ПРИЕМ У ПРЕЗИДЕНТА



Президент Республики Узбекистан Ислам Каримов 4 декабря принял президента российской нефтяной компании "Лукойл" Вагита Алекперова и вице-президента этой компании Джевана Челоянца.

- Руководимая вами компания занимает одно из первых мест в мире по добыче нефти, - сказал Ислам Каримов в ходе встречи. - Мы знаем "Лукойл" как одну из серьезных и солидных нефтяных компаний.

В ходе беседы с гостями руководитель нашей страны рассказал о потенциале нефтегазовой промышленности Узбекистана и ее сотрудничестве с зарубежными партнерами. В частности, отмечалось, что шестьдесят процентов узбекистанской земли содержат запасы нефти и газа. Президент подчеркнул, что установление сотрудничества с "Лукойлом" будет способствовать развитию отрасли и станет взаимовыгодным для обеих сторон.

Отметив, что работники нефтегазовой промышленности Узбекистана в последние годы добились крупных успехов, российские гости выразили уверенность в том, что нынешняя встреча откроет большие возможности для обмена опытом и разработки совместных проектов.

Во время беседы состоялся обмен мнениями о сотрудничестве между Узбекистаном и компанией "Лукойл" и по другим интересующим обе стороны вопросам.

В приеме принял участие председатель национальной корпорации "Узбекнефтегаз" И.Зайнутдинов.

(УзА).

Фото Абдувахида Тураева (УзА).

ДНЮ КОНСТИТУЦИИ ПОСВЯЩАЕТСЯ

В Ташкентском государственном университете имени Мирзо Улугбека состоялась научно-практическая конференция, посвященная шестилетию со дня принятия Конституции нашей страны. Выступившие на ней дали высокую оценку значения Основного Закона в строительстве правового демократического общества. Они подчеркнули, что Конституция является основой государственной власти, главным документом, определяющим права и обязанности граждан, и в частности, права молодежи на получение образования. Заложенные в ней принципы создают основу для того, чтобы вырастить в нашей стране всесторонне развитое поколение.

Олим Норбеков.
Корр. УзА.

ВНИМАНИЕ ПОЛЕВЫМ РАБОТАМ

В Сырдарьинском областном хокимияте состоялось расширенное собрание сельскохозяйственного актива. На нем обсуждались вопросы, связанные с выполнением постановления Кабинета Министров "О мерах по своевременному проведению осенне-зимних агротехнических мероприятий под урожай 1999 года". Собрание вел хоким области У.Исмоилов.

В области сев зерновых завершен в намеченные сроки, засеяно 99 тысяч гектаров земель. На собрании отмечалась, что необходимо ускорить вспашку 127 тысяч гектаров, для чего следует полностью использовать возможности 1048 тракторов, среди которых 153 - марки "Магнум".

К сожалению, в Сырдарьинском, Ш.Рашидова, Мехнатабадском районах имеется немало недостатков в организации полевых работ. В некоторых местах наблюдаются случаи нарушения требований агротехники, проведение пахотных работ без использования местных и минеральных удобрений.

В связи с тем, что основные площади области расположены в степной зоне, важное значение имеет промывка почвы. На собрании особое внимание было обращено на ускорение очистки ирригационной сети, на создание хороших условий для поливальщиков.

Ф. Норматов.
Корр. УзА.

НАША КОНСТИТУЦИЯ

В канун всенародного праздника - Дня Конституции Республики Узбекистан - корреспондент "Правды Востока" по Сурхандарьинской области обратился к землякам с просьбой поделиться своими мыслями, чувствами, связанными с высшим законом нашего независимого государства. Вот высказывания некоторых сурхандарьинцев.

Давлят Алибаев, ветеран второй мировой войны: Забота о человеке, его благополучии пронизывает всю нашу Конституцию. Об особой, поистине сыновней заботе о ветеранах многое может рассказать каждый из нас. Но сегодня хотелось бы поговорить вот о чем.

Читаю статью 2 Конституции: "Государство выражает волю народа, служит его интересам. Государственные органы и должностные лица ответственны перед обществом и гражданами".

Строки эти я привел, чтобы отметить, насколько точно выражают они отношение к событиям недавних дней.

Имею в виду указ нашего Президента с резким осуждением таких непозволительных явлений, как тщеславие, помпезность, пренебрежение народными обычаями, допускавшимися определенной частью государственных служащих при проведении всякого рода торжеств. Имею в виду и выступления Ислама Абдуганиевича Каримова в Самарканде и Навои, где Президент с присущей ему прямотой назвал недостойных людей теми, кем они и были на самом деле.

Вот оно, подтверждение на практике положения Конституции о том, что государственные органы и должностные лица ответственны перед обществом и гражданами. Проштрафился, не смог или не захотел быть достойным доверия народа, по сути нарушил свои конституционные обязанности - отвечай за это перед обществом, перед гражданами.

Скажу откровенно: меня, старого человека, ветерана, много повидавшего и пережившего, порадовало, что наше правовое государство пошло в поход за наведение порядка в среде тех, кто воспринял независимость как личную свою независимость от законов, от народа. Нет, такие "граждане" ни дня не будут чувствовать себя спокойно. И, право, нечестно нажитое богатство никому не пойдет впрок.

Я посоветовал бы всем и каждому почаще раскрывать нашу Конституцию - этот поистине великий Закон нашей жизни, перечитывать содержащиеся в ней статьи. Такое чтение очень полезно.

Джаркурганский район.

Тошпулат Тогаев, механик хозяйства "Узбекистан": Признаюсь: до определенного времени я как-то и не интересовался особенно теми правами, что предоставляет наша Конституция своим гражданам. Жил, работал, никто, кажется, прав моих не нарушал, беззаконий не сотворял.

Но настал момент, когда в жизни моей произошло событие, заставившее крепко задуматься о праве побороться за свою честь и достоинство.

Дело было такое. В один "прекрасный" день пришли в мой дом работники милиции и учинили обыск. Объяснили, что проводят операцию "Черный мак". Это значит, наркотики ищут. "Хорошо, - говорю, - а я-то тут при чем?" Отвечают: "Разберемся".

И "разобрались". Было у меня дома несколько пакетиков со снадобьем, изготовленным байсунскими травниками из разных целебных растений. Я их там, в Байсуне, и купил. "А, - говорят, - вот и наркотики". "Нет, - убеждаю, - это варево из трав - от простуды, от болей в суставах. Хорошее лекарство, помогает".

Словом, посадили меня. Прошло какое-то время, следователь говорит: "Экспертиза установила: мы не ошиблись, обнаружили у тебя наркотики".

Пошло дело в суд. Судил меня в нашем районном суде Бахадыр Махманов, дай Бог ему счастья. Не поверил он липовой экспертизе, а решил направить мое снадобье в Ташкент, к специалистам. Там все проверили и дали заключение: никаких наркотиков в моих байсунских снадобьях и в помине нет. Ну и, конечно, суд меня оправдал, и я после четырех месяцев отсидки за решеткой вернулся домой, к семье.

Теперь наизусть знаю статьи Конституции о правах граждан. Цитирую: "Каждому гарантируется судебная защита его прав и свобод, право обжаловать в суд незаконные действия государственных органов, должностных лиц..."

Кумкурганский район.

Пулат Алпамышев, владелец частной фирмы "Пулат": Я предприниматель, моя фирма выпускает ковры . Хорошие, красивые ковры - людям они нравятся и мне самому. Начинал с нескольких станков, а теперь дело крепко расширилось, сырье закупаю в Германии, ковры мои становятся все краше.

Это я к тому, что Конституция наша четко и ясно определила экономические основы общества, гарантирует свободу предпринимательства. Я знаю: Конституция обеспечивает неприкосновенность моей частной собственности.

Поистине это - великое право человека заниматься тем видом деятельности, к которому он чувствует призвание, какое у него неплохо получается. Человек я молодой, бизнес свой буду двигать дальше и дальше, планов много. И я знаю: сумею - никто не помешает, мои права защищает Конституция.

У граждан моей страны большие права, но и обязанности ведь есть. Мы, бизнесмены, должны выполнять гражданские обязанности неукоснительно: во всем быть честными, продукцию давать такую, чтобы наш народ был доволен, налоги платить вовремя. Нравственная основа бизнеса - это ведь дело государственное.

Термезский район.

Н. Ефимов.

ОСНОВА ХОРОШЕГО УРОЖАЯ

Хлопкоробы хозяйства имени Тухтасина Мирзаева Мархаматского района создают прочную основу под урожай будущего года. На площади в 1 тысячу 179 гектаров земли почти на 900 гектарах проведена качественная вспашка, на 650 гектарах сделаны грядки.

- От наших предков нам досталась мудрость: если отнесешься к земле с уважением, то и она тебя обогатит, - говорит председатель правления хозяйства Юлдаш Махмудов. - Перед вспашкой вся площадь удобрена двумя тысячами тонн местных удобрений. На каждый гектар земли внесено по 180 килограммов минеральных удобрений.

В этом году хлопкоробы хозяйства одними из первых в области выполнили задание, получив с каждого гектара по 28 центнеров хлопка. Общая урожайность за сезон доведена до 34 центнеров. На государственные приемные пункты дополнительно к заданию сдано 570 тонн "белого золота". Необходимо отметить, что в основе успеха, достигнутого дехканами хозяйства, лежат любовь к земле, неустанный труд и богатый опыт.

К. Низамов.
Корр. УзА.

Послесловие к хлопкоуборочной

СЕБЕСТОИМОСТЬ СТАРОГО ПОДХОДА

Нынче Сурхандарья с заданием по хлопку не справилась. Недодано не так уж мало: больше 40 тысяч тонн

Тому причин множество. И объективного, и субъективного свойства.

Правда, урожайность хлопчатника все-таки составила почти 32 центнера на круг. Хлопковики, перерабатывая сырец нового урожая, добиваются высокого выхода волокна: 34 процента или около того.

А сколько хозяйств нынче и выполнили, и перевыполнили то, что намечалось. И это крупные хозяйства. Для примера: в Ангоре ширкат "Карасу" снял почти 3,5 тысячи тонн сырца, денауский "Хазарбаг" - почти 9 тысяч тонн, кумкурганский имени С. Байматова - 8 тысяч тонн, музрабадский "Янгиабад" - 6,5 тысячи тонн. И так далее, и так далее. Урожайность в этих и ряде других хозяйств - 35-40 центнеров на круг. Право же, люди, вырастившие такие урожаи, достойны дипломов мастеров. Особенно джаркурганцы. Об этом районе надо сказать особо. То, что произошло здесь нынче, называют "джаркурганским чудом".

Район в последние годы "уверенно" шел вниз. В прошлом году здесь и зерна дали меньше, чем должны были дать, и задание по хлопку провалили с треском: недодана треть сырца.

А нынче? Район первым в области справился с поставками зерна. И одним из первых выполнил задание по хлопку, сняв с полей почти 35 тысяч тонн - больше, чем намечалось.

Что же произошло такого, что за один год так изменило положение района?

Прежде всего надо сказать вот о чем. В район пришел новый хоким - Якуб Абраевич Махмудов. Бывший до этого председателем АО "Сурхантекстиль", сумевший вывести это прядильно-ткацкое производство в число лучших в стране, он проявил себя руководителем деятельным, человеком творческим, живо откликающимся на призывы времени. К слову, "Правда Востока" в свое время не раз писала и о "Сурхантекстиле", и о Махмудове. Опыт АО и его руководителя того заслуживал.

На посту хокима Махмудов сменил человека безынициативного и, что скрывать, уважением в районе не пользовавшегося. И сразу же взялся за дело - решительно и сообразуясь с обстановкой.

В районе действовала колхозная система со всеми ее недостатками и постоянным безденежьем. А где не платят вовремя деньги, там и работа такая. Во всех хозяйствах хоким провел дехканские собрания, предоставив людям решать, какую форму существования выбрать. За колхозы не проголосовал никто, "Сурхан" стал союзом фермерских хозяйств, другие - ширкатами, третьи - кооперативами на паевых началах. Всюду был внедрен семейный подряд. В хозяйства пришли новые руководители - люди молодые, дело знающие.

Были приняты, конечно, и меры материального характера. Навели порядок с ремонтом техники, со снабжением горючим. И что, пожалуй, самое главное: стали платить заработную плату дехканам.

И дело пошло. Хозяйства района нынче сняли с полей на 13 тысяч тонн хлопка больше, чем в прошлом году. А ведь и площади те же, и люди...

В связи с этим припомнилось такое. Руководитель одной из организаций по поручению областного хокимията весь год "шефствовал" над трудным районом. Хлопчатник сеяли - он, что ни день, едет туда, обработки - то же самое, страда - и того чаще, почти безвыездно. К чему бы это? "Хоким там слабоват, - объясняют. - Не справится без помощи".

Район этот, несмотря на "шефство", задание по хлопку провалил: как когда-то в Джаркургане заготовили на треть меньше, недодали 18 тысяч тонн сырца. Возникает вопрос: не проще ли было "слабоватого" руководителя заменить на сильного. Что, выбрать не из кого? Чепуха.

Институт уполномоченных, против которого десятки лет в официальном порядке все громко выступали и который все эти десятки лет благополучно существовал, действует в Сурхандарье и поныне. "По зерну", "по хлопку" с весны до зимы посылают в районы, в хозяйства руководителей всех степеней. Не хочу называть должностей и фамилий, но работники, возглавляющие столь важные участки, что им и на день бы не стоило отлучаться, месяцами "сидят" в районах.

Конечно, есть организации, руководители которых обязаны проводить большую часть времени в районах, хозяйствах. Это те, от кого зависит снабжение сельхозпредприятий - материальное, финансовое, иное. А посылать всех - это, право, неразумно.

Еще об одном поучительном выводе из итогов сельскохозяйственного года. Шурчинский район с заданием по хлопку не справился. А фермерские хозяйства того же района - перевыполнили. Такая же картина в Музрабадском, Кизирыкском, Бандыханском районах.

Сурхандарьинские фермеры в нынешнем году еще раз сказали твердое "Да!" избранной ими форме организации дела. Успехи многих фермеров, выращивающих хлопок, прямо-таки восхищают.

В ангорском районе есть хозяйство "Талимаран". Хоть и подвергнуто оно нынче санации, хоть и сделано там было для подъема производства немало, но хлопка и нынче не досчитались сотни тонн. И вот в том же самом "Талимаране", на такой же земле, что и во всех бригадах, фермер Исахон Бахрамов снял 45-центнеровый урожай хлопка. Тонковолокнистого! И площадь у Бахрамова была немалая: 111 гектаров. Бригады, имея такую площадь, и половины не сумели получить.

Или музрабадские фермеры. Район, как уже упоминалось, до задания не дотянул, а фермеры - в героях ходят. Шайдулло Мирзаев, Исак Камалов и другие получили по 40 центнеров с гектара и больше.

Примеров таких множество. В Сурхандарье больше двух тысяч фермеров, и почти все они завершают год успешно. В чем же их "секрет"?

Вот что говорят сами фермеры. Хозяева, они не ждут указаний, распоряжений, разнарядок. Нужен трактор, а МТП или колхоз задерживает, фермер не ждет, нанимает первого попавшегося тракториста, платит ему деньги - и поле вспахано. Другими словами, все решает быстро и с пользой для дела. Нет над ним множества правленцев, когда один командует "Делай так", а другой - "Делай этак". Самостоятельность, хозяйская ответственность за конечный результат - вот в чем суть.

Есть и еще один "секрет". Фермеры вовремя платят деньги тем, кто рядом с ним и работает. Очень и очень важно это. И заработки, надо сказать, у фермерских помощников совсем неплохие: 5-6 тысяч в месяц, да регулярно, да "живыми" деньгами.

Год нынешний подсказывает: фермерство надо всемерно развивать, во всем помогая, содействуя этому процессу. Можно не сомневаться: будет больше хороших фермерских хозяйств - будет больше хлопка. И зерна, и мяса, и молока, и всего, что дает щедрая наша земля.

Помнится, лет двадцать назад один мой знакомый - старый, мудрый человек говорил: "Нельзя превращать уборку хлопка в стихийное бедствие". Тогда существовал чиновничий закон о необходимости "создать трудовое напряжение". Закрывались вузы, школы, закрывались учреждения, оголялись заводские цехи. "Все на хлопке!"

Слов нет, страда - дело важности особой. И трудовое напряжение создавать надо. Но "свистать всех наверх", объявлять общий сбор не нужно, накладно, во многом безрезультатно. Огромные расходы на содержание в хозяйствах мало что умеющих сборщиков делает собранные ими килограммы поистине золотыми.

Можно было ожидать, что рынок и тут продиктует свои законы. Что знающие люди все подсчитают и скажут: "Нет, будем обходиться силами самих дехкан, так выгоднее, люди смогут больше заработать".

Но изменилось мало что. Тот же общий сбор на сбор. Снова послали на хлопок университетских студентов (насколько это сочетается с Национальной программой подготовки кадров?), два месяца они не учились. Опустели города и райцентры. Квалифицированная медсестра, специалист "золотые руки", десять дней вместе с другими медиками собирала хлопок.

Зачем к чему все это? В Сурхандарье достаточно сельчан, чтобы справиться со сбором хлопка, был бы он выращен. Что, снова стремление умножить число сборщиков в сводках и выглядеть перед высшим начальством образцовыми организаторами?

За доставку горожан в хозяйства сельхозорганы не рассчитались с автомобилистами еще и за прошлый год. Миллионы и миллионы сумов пускаются на ветер, тяжким бременем ложась на себестоимость хлопка. А потом жалобы: нечем рассчитываться с дехканами.

В прежние годы хоть малодушно заботились о создании условий "привлеченным". Нынче со всех сторон жалобы: негде было спать, очень плохо с питанием, норма сбора такая же, как и для дехкан, из года в год работающих на полях.

Хлопкоуборочных машин между тем на полях работало очень мало. А ведь они могли бы собрать хлопка никак не меньше, чем "привлеченные".

Год нынешний, как, впрочем, и предыдущий, подсказывает организаторам сельского хозяйства: надо смелее переходить к новым формам организации труда в сельхозпредприятиях. Надо реформировать сельскохозяйственное производство не формально, а по существу, соотносясь с требованиями рыночной экономики.

В Сурхандарье в общем-то не так уж трудно поднять производство хлопка. Мастерство дехкан тому порукой.

Владимир Нейбург.
Соб. корр. "Правды Востока".
Сурхандарьинская область.

НА ПОЛОТНАХ - ЖИЗНЬ СТРАНЫ

"Узбекистан на пути к великому будущему" - так называется выставка фотоснимков, посвященная шестилетию Конституции нашей страны. Экспозиция организована Национальным информационным агентством Узбекистана - УзА и развернута в выставочном зале Научно-исследовательского института искусствознания.

На выставке отображены успехи, достигнутые за годы независимости нашим народом во главе с Президентом Исламом Каримовым. В достижении и укреплении этих успехов неоценима роль Основного Закона нашей страны - Конституции. На выставке представлено около сотни разнообразных красочных фотографий, рассказывающих о создании в Узбекистане правового государства, правах и обязанностях граждан, об условиях, которые созданы в нашем обществе для всестороннего развития личности, благополучия семьи.

Авторы фотоснимков - известные фотокорреспонденты УзА Абдувахид Тураев, Фархад Курбанбаев, Рузмет Джуманиязов, Рустам Шагаев, Александр Зуфаров, Равшан Нуриддинов, Алимурад Мамадаминов и другие.



В открытии выставки принял участие государственный советник Президента Н.Джураев.

(УзА).

НА СНИМКЕ: на выставке.
Фото М. Амина (УзА).

ПОДПИСКА-99

ОСТАВАЙТЕСЬ С НАМИ!

АБОНЕНТСКИЙ ЯЩИК - ВЫГОДНО

Как-то в беседе о ходе подписки на "Правду Востока" заместитель генерального директора ЗАО "Матбуот таракатиш маркази" (Центр распространения печати) Эльвира Гордиенко предложила обратить внимание частных лиц и организаций на доставку газеты в новом году на абонентский ящик, хотя речь шла у нас о возможности выписки издания на газетный киоск - так делают "трудовцы" в России.

- А какая разница? - спросила она. - Так и так за газетой приходит сам подписчик. Зато цена меньше, чем с доставкой на дом или предприятие почтальоном. Тем более, что система абонентского ящика у нас отработана, а доставку киоскеру газет для адресатов , конечно, продумаем. Судя по сообщениям "Труда", для подписчиков последний вариант наиболее выгоден. Нам надо будет только отработать этот механизм и заинтересовать киоскера. Но это в будущем. А пока...

Да, права Эльвира Георгиевна: пока у нас самый дешевый вариант подписки - абонентский ящик и на один-три месяца. К примеру, в Ташкенте вы подписались на "Правду Востока" на январь будущего года по адресу за 207 сумов, а на абонентский ящик вам обойдется 191. Как видите, дешевле. Эту сумму в состоянии сегодня заплатить каждый, кто хочет иметь под рукой нашу газету. И не переживайте, не думайте, что потом останетесь без своего любимого издания. И месяц, и три пролетят незаметно, вы сможете повторить подписку на следующий срок. И так каждый раз в течение года. Для семейного бюджета незаметно, а добротную информацию о многообразной жизни страны и за ее рубежами вы будете иметь. Кстати, заметим, что из многих подписчиков в Ташкенте значительная часть выписывает газету на абонентский ящик.

Почему мы обращаемся к подписчикам с просьбой начать с минимума? Дело в том, что по итогам подписки будет сформирован тираж газеты на новый год. И чем больше он будет, тем надежнее издание.

Ведь "Правда Востока" - старейшая газета республики. Судя по отзывам читателей, спокойно и достаточно аргументированно ведет диалог с людьми о самом насущном, ею интересуются не только в республике, но и за ее рубежами. В частности, Центр распространения печати ведет сейчас маркетинговые исследования в столицах государств Центральной Азии по вопросу более широкого распространения там как нашего издания, так и других газет и журналов. Кроме того, Каталог печатной продукции республики появится и на экранах системы Интернет, где свое место, мы уверены, займет и "Правда Востока".

И еще. Нашу газету читают сотрудники иностранных посольств, аккредитованных в нашей стране. Заметим, что они постоянно реагируют на ее выступления, связанные с взаимными экономическими и культурными связями между странами. Это значит, что издание выходит на широкую международную арену и пользуется вниманием в самых разных деловых и политических кругах. Кроме того, как рассказывают наши туристы, "Правду Востока" можно встретить в киосках некоторых городов Европы, Америки и Азии.

Так что, выписав сегодня наше издание хотя бы на месяцы и на абонентский ящик, вы не понесете заметных материальных расходов, зато приобретете авторитетного собеседника в семье по самым актуальным проблемам и , уверены, не пожалеете.

"ПРАВДА ВОСТОКА"

НАШ ИНДЕКС:
для индивидуальных подписчиков - 178
для организаций - 179

Стоимость подписки для ташкентских подписчиков

	1 месяц		6 месяцев		12 месяцев	
	а/я	адрес	а/я	адрес	а/я	адрес
для частных лиц	191	207	1146	1242	2292	2484
для организаций	514	583	3084	3498	6168	6996



Навстречу Дню Конституции

СИМВОЛ НАШЕЙ СВОБОДЫ

Пройдет несколько дней, и в независимом Узбекистане как общенародный праздник будет отмечаться славное шестилетие нашей Конституции. Принятие основного Закона - это событие, имеющее важное социально-политическое значение в жизни нашей страны, его трудолюбивого народа. Наша беседа с директором института мониторинга действующего законодательства при Олий Мажлисе Республики Узбекистан, депутатом Олий Мажлиса Ахтамом Турсуновым тоже была на тему Конституции, ее значения.

- Конституция Узбекистана, созданная под руководством Президента Ислама Каримова, признается мировым сообществом в качестве политического и юридического документа, отображающего демократические принципы, права и свободы человека, - сказал Ахтам Саломович. - Основной Закон является символом свобод, которых достиг наш народ.

В Конституции отображены направления и средства формирования гражданского общества, создания демократически правового государства. В ней утверждаются главенство законов, а также принципы разделения властей, приоритетность общепризнанных международных правовых норм. Это подтверждают и международные эксперты, и жизненная практика нашего общества.

Можно с уверенностью сказать, что первая Конституция независимого Узбекистана служит краеугольным камнем всех наших реформ. Потому что в нашем Основном Законе сконцентрированы огромные созидательные возможности. Так какое же значение имеет Конституция для народа?

Во-первых, Конституция отразила приоритетность, священность прав человека. Нужно особо отметить, что только человек, обладающий всеми правами и свободами, способен формировать гражданское общество. И это принято за основу во всех статьях Конституции.

В Основном Законе впервые система социально-политических ценностей изложена в форме "личность - общество - государство". Значит, наша Конституция играет своеобразную роль социального договора между гражданами, обществом и государством.

Во-вторых, мир, спокойствие и межнациональное согласие являются нашими великими завоеваниями, и в Конституции утверждены правовые основы их обеспечения. Наш Основной Закон укрепил такие права граждан, как право на жизнь, защиту от покушения на личность и честь, от вмешательства в личную жизнь, утвердил неприкосновенность жилища, свободу слова, убеждений и вероисповедания, свободу совести. Наша Конституция предусматривает равенство всех граждан перед законом независимо от пола, расы, национальности, языка, религии, социального происхождения, убеждения, личного и общественного положения. Она запрещает пропаганду войн, социальной, национальной, расовой, религиозной нетерпимости.

В-третьих, Основной Закон возвысил право на частную собственность на уровень Конституционного права. Дал гарантию экономической деятельности и свободы предпринимательства, равенства всех форм собственности и их всесторонней правовой защиты.

Экономические права личности нашли свое конкретное отражение в принятых в нашей стране более 100 законах, в частности, в нормах Гражданского кодекса. Эти документы силой закона укрепили развитие малого и среднего предпринимательства. В них предусматривается, что не только граждане Узбекистана, но и иностранцы являются субъектами права собственности, устанавливаются важные гарантии для иностранных инвесторов.

Теперь хозяйственная деятельность в нашей стране осуществляется на основе формирования многоукладной экономики. В людях появляется чувство собственности. Развивается деятельность негосударственных предприятий. Увеличивается привлечение в экономику страны зарубежных инвестиций, передовых технологий и оборудования, создание совместных предприятий.

В-четвертых, в национальной модели перехода к рыночной экономике основным направлением является осуществление сильной социальной политики. Благодаря поэтапному осуществлению экономических реформ граждане нашей страны избежали сильных ударов переходного периода. Созданы условия для осуществления таких основных прав человека, как право на труд и отдых, гарантировано социальное обеспечение, получение квалифицированной медицинской помощи.

Основной Закон укрепил такие высокие моральные принципы, как защита со стороны государства и общества прав молодежи, нетрудоспособных и одиноких граждан, защита семьи, обеспечение и воспитание сирот, забота детей о престарелых родителях.

В Конституции также утверждено право граждан на образование, использование достижений науки и культуры, свободы научного и технического творчества. Осуществление в нашей республике демократических преобразований требует формирования социально активной личности, обладающей высокой культурой и глубокими знаниями.

В Узбекистане из года в год расширяется сеть высших учебных заведений, создаются профессиональные колледжи и академические лицеи. Становится правилом обучение нашей молодежи в престижных зарубежных высших учебных заведениях. В нашей стране разработана и последовательно претворяется в жизнь Национальная программа по подготовке кадров, которая направлена на повышение качества образования на всех этапах.

В Конституции особо гарантированы политические права человека. Граждане активно участвуют в управлении общественными и государственными делами. И при объединении в профессиональные союзы, политические партии и другие общественные организации они полностью используют свои конституционные права.

Граждане Узбекистана имеют право избирать и быть избранными.

Выборы Президента нашей страны были проведены на основе общих, равных и альтернативных выборов в органы представительной власти. Самые важные вопросы государственной и социальной жизни выдвигаются на общенародные референдумы.

Создание демократически правового государства и формирование справедливого гражданского общества требуют, чтобы особое внимание уделялось обеспечению прав и свобод граждан. И то, что в Узбекистане есть представитель по правам человека (Омбудсман), создан Национальный центр по правам человека, и институт мониторинга действующего законодательства является одним из важных шагов в этом направлении.

Необходимо также особо отметить создание Конституционного суда, который стоит на страже Основного Закона и явился совершенно новым и важным институтом нашей государственности.

В завершение можно сказать, что наша Конституция является неисчерпаемым источником на пути развития государства и общества, на пути совершенствования и углубления демократии.

Турсунбай Батырбеков.
Корреспондент УзА.

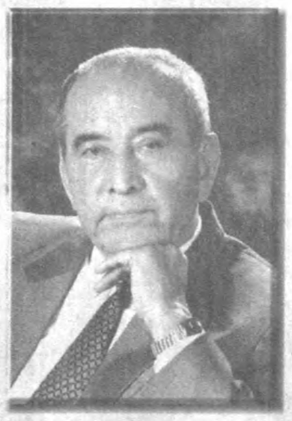

ИТОГ ПОДВОДИТЬ РАНО

Почти полвека из прожитых семидесяти лет этот крепкий и бодрый человек отдал медицине. Точнее, изучению одного из самых важных ее направлений - нервной системы человека. Многие годы посвятил он неврологическим проблемам, возникающим у женщин так называемого фертильного возраста. Именно в этот период женщина выполняет свое основное предназначение - становится матерью, женой, хранительницей семейного очага.

Речь - о докторе медицинских наук, профессоре Наби Маджидовиче Маджидове. Талант ученого и богатый клинический опыт снискали ему признание не только в своей стране, но и далеко за ее пределами. Академик Евроазиатской академии медицинских наук, член-корреспондент Национальной академии наук, заслуженный деятель науки Узбекистана уже более 30 лет заведует кафедрой неврологии Первого ТашМИ. А еще Н.Маджидов является директором Республиканского научного центра неврологии, председателем научно-медицинского общества невропатологов Узбекистана и редактором журнала "Саломатлик".

...Жизнь закалила женщину, сделала ее более стойкой в борьбе с одними болезнями, но не оградила от других недугов. Таковы природа и физиология "слабого пола". Выяснилось, самые коварные неприятности поджидают ее в период беременности и родов, особенно если интервалы между этими циклами короткие. Слишком частая перестройка эндокринной регуляции истощает и ослабляет адаптационные возможности женского организма, приводит к срывам нервной системы.

Узбекский ученый исследовал и доказал, что каждому периоду развития женского организма свойственна определенная патология нервной системы. Он не просто описал симптоматику, но и научно обосновал методику лечения, способы вывода пациенток из тяжелого состояния. Как противостоять этим естественным стрессам, что нужно знать и предпринимать в таких случаях? Эта область медицины стала одним из ведущих направлений научной школы неврологии, созданной Н.Маджидовым. Почти за полувековой врачебный опыт он обрел немало учеников и последователей.

Проблемы женской неврологии не раз были в центре внимания специалистов на крупных съездах, рассматривались участниками многих форумов и конференций. Одна из таких встреч по инициативе Наби Маджидова состоится в ближайшее время в Ташкенте. Спонсорскую поддержку республиканской конференции оказывают зарубежные фирмы - Германская "МЕРК" КГа и Венгерская Гедеон-Рихтер. На этот форум приглашены не только ученые-невропатологи, но и практические врачи, медицинские педагоги, акушер-гинекологи, терапевты из всех регионов Узбекистана. Вниманию участников предложена злободневная проблема неврологических синдромов у женщин детородного возраста. Своими наблюдениями поделится с коллегами и Н.Маджидов.

Разумеется, проблема женской неврологии важная, но не единственная область медицины, которой посвятил себя ученый. Под его руководством проделана большая работа по изучению, диагностике, клинике и разработке лечебных мер при воспалительных и сосудистых заболеваниях головного мозга, при травмах и опухолях нервной системы, болезней позвоночника и спинного мозга. Заметным итогом исследований, проводимых его учениками и последователями, стали 60 кандидатских и докторских диссертаций. Н.Маджидов - автор четырех учебников, 26 монографий, 8 изобретений. Его перу принадлежит около пятидесяти методических пособий, посвященных актуальным вопросам неврологии, самостоятельно и в соавторстве им подготовлено более 500 научных работ. Врач, педагог и ученый помог также подготовить к выпуску 17 томов тематического сборника "Клиническая неврология Узбекистана", которая является сегодня настольной книгой для практических врачей.

За плечами Наби Маджидовича Маджидова богатый жизненный опыт, годы, отданные медицине, борьбе за здоровье людей. Но итог подводить рано. Он весь в работе, в новом творческом поиске.

Азад Ходжаев.
Профессор.

За рубежом

ВОЛНА ОБЪЕДИНЕНИЙ

охватила нефтяной сектор мировой экономики

На этой неделе в мировой экономике еще более значительно проявила себя тенденция, которая, казалось бы, только начинает зарождаться. Речь идет о слиянии различных компаний, нередко супергигантов, занимающихся родственным бизнесом, их объединении, одним словом, об укрупнении ведущих лидеров мирового бизнеса во многих секторах экономики.

Буквально на днях было объявлено о том, что "Дойче банк" (ФРГ) приобретает Банкерс траст (США), в результате чего образуется крупнейшая в мире финансовая структура. Сообщалось также о том, что французская нефтехимическая компания Тоталь поглотила бельгийскую Петрофину, а немецкий автомобильный гигант "Даймлер-Бенц" - "Крайслер". И вот новое сообщение. На этот раз разнеслась весть о слиянии двух ведущих в США энергетических групп - Эксон и Мобил, что приведет к возникновению крупнейшей нефтяной компании, стоящей на третьем месте в мире по своим активам после "Дженерал электрикс" и "Майкрософт".

Новое образование будет называться Эксон Мобил и на 70 процентов будет принадлежать акционерам Эксон. Сделка, вначале оценивавшаяся в 80,1 млрд. долларов, позднее была снижена до 77 млрд. долларов в результате падения акций Эксон. Говоря другими словами, ее стоимость настолько огромна, что сопоставима по размерам со всей экономикой Малайзии, чей совокупный продукт оценивается в 78 млрд. долларов. Место главы компании займет президент Эксон Ли Раймонд, в то время как главе Мобил Лючио Ното достанется пост вице-президента новой компании.

"Это слияние расширит наши возможности стать эффективным конкурентоспособным образованием в изменчивой мировой экономике, - говорится в совместном заявлении обоих руководителей. По их мнению, объединительный процесс приведет два взаимодополняющих бизнеса в соответствие с требованиями разведки и производства нефтяной и химической продукции. Ежемесячная прибыль нового нефтяного гиганта, как ожидается, составит 1 млрд. долларов, а на его предприятиях по всему миру будет занято 120 тысяч человек. Хотя с другой стороны известно, что такое объединение приведет к потере 9 тысяч рабочих мест, т. е. 7 процентов персонала этих групп по всему миру".

Как отметил на пресс-конференции Ли Раймонд, осуществление слияния Эксон и Мобил обойдется в 2 млрд. долларов, однако принесет огромную ежегодную экономию средств.

По иронии истории эта сделка олицетворяет воссоединение двух огромных кусков "Стандарт Ойл" - старой монополии Джона Д. Рокфеллера, которую 90 лет назад демонтировало правительство Соединенных Штатов. (С 1882 года обе компании - Эксон как "Стандарт Ойл компани оф Нью Джерси", а Мобил как "Стандарт Ойл компани оф Нью-Йорк" входили в нефтяную империю Рокфеллера). По всей видимости, и на этот раз у администрации США возникли определенные вопросы в связи с объявленным слиянием. Во всяком случае Федеральная комиссия по торговле, вероятно, приступит к изучению вопроса о том, нарушает ли создание крупнейшего в мире бизнеса концерна антимонопольное законодательство страны. По мнению же председателя одного из подкомитетов сената США Майка Де Вайна, комиссия должна рассмотреть, насколько слияние Эксон и Мобил влияет на конкуренцию и потребителей.

По мнению экспертов, регулирующие конкуренцию органы обязательно потребуют от новой компании продать ряд перерабатывающих заводов и бензозаправочных станций для того, чтобы сохранить уровень конкуренции на рынке.

Волну слияний, охватившую нефтяной сектор мировой экономики, обозреватели связывают с резким падением цен на энергоносители. В этих условиях неудивительно, что энергетические гиганты стремятся восполнить свои потери за счет сокращения и экономии расходов путем объединения своих потенциалов. Однако, как полагают эксперты, такие сделки являются не очень хорошими новостями для потребителей. Ведь консолидация нефтяной индустрии приведет к монополизации рынка, а значит, к снижению конкуренции и повышению цен на нефтепродукты.

"Туркистон-пресс".

С ЗАБОТОЙ О ЛЮДЯХ СЕЛА

Несколько лет тому назад о положении в социальной сфере Пешкунского района рассказала областная газета. В числе тех, кому предстояло немало сделать, было упомянуто хозяйство "Бухара". Прошли годы, что же изменилось за это время? Ответ на этот вопрос я получил недавно, побывав в этом хозяйстве.

- Здесь ряд кишлаков: Махалля, Тали Собун, Кулбаста, Сусани, Евони Дур, Тургари, Саидон, - рассказывает председатель правления Олим Хамдамов, - в которых проживают в общей сложности шесть тысяч человек. Говоря о социальной инфраструктуре села, можно отметить позитивные стороны. Например, в канун седьмой годовщины независимости Республики Узбекистан были сданы в эксплуатацию новый сельский врачебный пункт в кишлаке Сусана, средняя школа на 240 ученических мест.

Для улучшения качества воды в хозяйстве действует опреснитель немецкой фирмы "Симентс", который установили монтажники АО "Оби-хает". Хозяйственным способом построены и сданы в эксплуатацию два детских сада, один на 60, другой на 90 детишек. Функционируют четыре магазина по продаже продовольственных и промышленных товаров, есть баня. В правлении колхоза особое внимание уделяют развитию малого и среднего бизнеса, созданию дополнительных рабочих мест. Ярким примером может послужить открытие в хозяйстве небольшого швейного цеха. Но этого явно недостаточно, и здешние предприниматели уже выходили с предложением о возрождении забытых традиционных народных ремесел, ковроткачества, плетения корзин, цветочников, столов и стульев, сувенирных поделок. Есть задумки по возрождению и налаживанию производства знаменитых "занданичи" - материала для пошива женской одежды, слава о которых в десятом веке дошла до бельгийского города Юн. А знаменитый бухарский историк Мухаммад Джаффар Наршахи описывал, что "занданичи" охотно покупали купцы из Хорасана, Китая, Египта, Турции, Испании, Франции, Италии.

Кроме того, у председателя правления хозяйства в планах создание сети небольших цехов по производству товаров народного потребления. Скажем, тех самых кетменей, сундуков, национальной мебели, хон-тахта, спальных кроватей, детских кроваток, керамических игрушек. В скором времени по разработанному с сельским сходом граждан Калаи Миришкор плану будет создан центр сервиса с множеством услуг для сельчан. Помимо традиционных парикмахерской, мастерской по ремонту обуви, откроются женский салон красоты, фото-салон, мастерская по ремонту теле-, радиоаппаратуры, мастерская по ремонту и шитью одежды, мастерская по ремонту бытовой техники, химчистка, одним словом, в скором времени у сельчан будет возможность на месте воспользоваться услугами службы сервиса. А созданные здесь рабочие места помогут трудоустроиться сельской молодежи.

Конечно, даже открытием целого комплекса службы сервиса не возможно решить проблему занятости. И поэтому правление хозяйства особый акцент делает на развитие фермерского движения на вновь осваиваемых землях. Во-первых, это позволит увеличить производство молока и мяса, во-вторых, увеличить производство сельскохозяйственных культур. Все сказанное выше - это не прожекты, а реальная действительность, на отчетном годовом собрании, которое скоро состоится, все эти планы и пути их решения будут обнародованы.

Асаттилло Кудратов.

В СИЛЬНОМ ГОСУДАРСТВЕ - СИЛЬНАЯ ТАМОЖНЯ

Об основных задачах, стоящих перед таможенной службой нашего государства, и путях их решения шла речь на пресс-конференции, которая состоялась в Национальном пресс-центре. В ней приняли участие руководители и специалисты Государственного таможенного комитета Республики Узбекистан.

Участники пресс-конференции проинформировали представителей средств массовой информации о работе, которая ведется сотрудниками таможенных органов в области совершенствования таможенного законодательства страны и приведения его в соответствие с международными нормами и правилами. Рассказали о ходе выполнения фискальных задач, стоящих перед таможенными службами, о борьбе с контрабандой наркотиков и нарушениями таможенного законодательства, работе по предотвращению ввоза на территорию республики некачественных товаров.

Особого внимания, отмечалось на встрече, требуют проблемы укрепления таможенной границы нашей страны, ведения таможенной статистики, подготовки квалифицированных кадров для несения таможенной службы.

Руководители таможенного ведомства ответили на многочисленные вопросы журналистов, касающиеся различных аспектов их работы.

(УзА).

Мир финансов

ДЕЛОВОЕ ПАРТНЕРСТВО ПРОДОЛЖИТСЯ

На днях в ташкентской гостинице "Интерконтиненталь" состоялась пресс-конференция для СМИ Узбекистана. Ее проводил генеральный управляющий АБН АМРО Банк НБ Узбекистан А. О. г-н Питер Кляйн (Нидерланды), который после трех лет успешной работы в нашей стране представил журналистам своего нового преемника - г-на Жилля Ролле, приехавшего из ЮАР (Йоханнесбург).

Питер Кляйн работал в Узбекистане по контракту со своим головным банком АБН АМРО Банк N. V. (со штаб-квартирой в Нидерландах), имеющим 50 процентов уставного капитала в узбекском банке. Головной банк является на июль 1998 года восьмым банком в мире по стандартам капитала первого уровня. Он имеет общих активов без малого 500 млрд. долларов США, около 80 тысяч человек персонала и почти две тысячи филиалов в 71 стране мира. Наша - одна из них.

АБН АМРО Банк НБ Узбекистан А. О. был первым международным банком, начавшим работать в Узбекистане (полностью операционным он стал в декабре 1996 года).

Возглавив банк, Питер Кляйн сосредоточил свое внимание на привлечении в качестве клиентуры крупных международных корпораций и финансовых структур, компаний малого и среднего бизнеса, желающих осуществлять внешнюю торговлю с Узбекистаном, на создании совместных предприятий, местных узбекских банков, нуждающихся в умелом корреспондентском банковском обслуживании. Уже на второй год своего создания благодаря энергии, умелым действиям молодого банкира Питера Кляйна, он стал прибыльным. Его клиентами (около трехсот) являются многие иностранные совместные и местные компании, включая и дипломатические организации. Банк провел несколько успешных сделок, включая и пре-экспортное финансирование хлопковых операций на 20 млн. долларов США.

Этот банк сегодня в Узбекистане играет большую роль на местном рынке. Например, осуществляет значительные инвестиции на рынке государственных казначейских векселей. Также банк проводит различные семинары в Ташкенте, передавая богатый опыт своих сотрудников молодым узбекским коллегам. Его регулярные семинары также дают полную информацию клиентам банка, работникам местных финансовых учреждений, представителям министерств и ведомств о его финансовой деятельности. Словом, этот банк в нашей республике ведет активную и плодотворную работу в финансовом секторе.

Вот почему на своей последней пресс-конференции Питер Кляйн, покидая Узбекистан, выразил уверенность, что и сменивший его коллега, господин Жилль Ролле, имеющий за плечами большой опыт работы в банковской сфере в различных странах (в том числе и в США), продолжит взаимовыгодное деловое партнерство и в Узбекистане.

А планы банка таковы. Он предполагает достичь роста в ближайшие годы и будет продолжать посильный вклад в развитие банковского и финансового дела Узбекистана. Например, планирует начать предоставление кастодиальных услуг (услуги банка при операции с ценными бумагами), будет продолжать консультационные услуги по приватизации и способствовать увеличению кредитования экспортных операций.

Галина Глушкова.
Корр. "Правды Востока".





7-13 декабря ТЕЛЕПРОГРАММА

УзТв-I, II, III, IV, ОРТ, РТР, ТВ-6, ТВ ЦЕНТР, НТВ, КазТВ

7 ДЕКАБРЯ ПОНЕДЕЛЬНИК

6.30 "Ассалом, Узбекистон!"
8.00 "Тахлилнома".
8.40 "Узлик".
9.05 Спорт мира.
9.10 "Подводная одиссея команды Кусто". 1-я серия.
10.00, 12.00, 14.00, 18.00 - Новости.
10.05 "Билим-ринг".
10.45 Новости кино.
11.00 "Звезды мирового кино".
11.20 "Кушигимиз Сизга армугон".
12.05 "ГУЛОБОД И ХАН ФЕРУЗ".
13.25 "Обод уйда пок одамлар яшайди".
13.50 Мультфильм.
14.10 "Жизнь на сцене".
18.10 Для детей.
18.30 "Мир и человек".
18.45 "Юрт чавоси даво".
19.00 "Истиклол нашидаси".
19.30 "Ахборот" (рус.).
20.00 Вести с бирж и из банков.
20.10 Вечерняя сказка.
20.30 "Ахборот".
21.05 "Экономика и мы".
21.30 "Навбахор".
22.05 "В мире политики".
22.25 Дневник XIII Азиатских игр.
22.35 "Маънавият".
23.25 "Ахборот".
23.55 Футбол. Азиатские игры.
01.25 "Ватан тимсоллари".

9.00 Студия "Новое поколение".
9.20 "Уйна, гулим, уйна".
9.40 "Мутойиба".
10.05 "Ешлар".
10.10 "Мезон".
10.25 "Лаззат".
10.40 "ЭТО КИНО".
11.05 "Цирк! Цирк! Цирк!"
11.25 "Бир жуфт кушик".
11.35 "ХОРОШИЕ, ПЛОХИЕ ПАРНИ".
12.20 "Хожибой кизик: танимадинг-а". 3-я передача.
12.50 "СИНДБАД"
13.35 "Интерфутбол".
14.20 Синема.
15.50 "География мира".
16.40 "Мир за неделю".
17.00 "АЕЛ ЗОТИ". 2-я и 3-я серии.
18.05 "Подводная одиссея команды Кусто".
18.55 "Музыкальные мгновения".
19.00 "Давр".
19.25 "Мое мнение".
19.45 "МОРЕНА КЛАРА"
20.35 "Жахон".
20.55 "Сурур".
21.05 "Худуд".
21.30 На телеканале "Ешлар".
21.35 "О, ешлигим!"
21.55 Музыкальные мгновения.
22.00 "Давр".
22.30 "ОН НАЧИНАЕТ СЕРДИТЬСЯ".
24.00 Арабская эстрада.
00.15 "Хайрли тун!"

8.00 "Ерилтош".
8.20 "Кино и время".
8.50 "Дилором наволар".
9.05 "ЛЮБОВЬ И ТАЙНЫ САНСЕТ БИЧ".
9.50 "Дикая природа".
10.15 "Горожане".
10.45 Экран для детей.
12.15 "Хозяйке на заметку".
12.30 "Бурч ва маъсулият".
12.40 "Территория "М".
13.05 "ВДОВА БЛАНКА"
13.50 "Пятое измерение".
14.10 "Нафосат гулшани".
18.00 "Даракчи".
18.10 "В гостях у Эйя и его друзей".
18.30 "О тебе и для тебя".
18.45 "САНТА-БАРБАРА"
19.30 "Ахборот" (рус.).
20.10 "Открытый урок".
20.15 "Телефакт".
20.30 "Ахборот".
21.05 "ТАГГЕРТ"
21.55 "Мухлис ТВ".
22.15 "По письмам музыки ТТВ".
22.45 "Даракчи".
22.55 "Спорт-тайм".
23.25 "Телефакт".
23.40 Музыка и реклама.
23.50 "Экран приключенческого фильма".
01.30 "Спокойной ночи, мой город!"

16.50 "Мультсайера".
17.10 Турецкое ТВ
ОРТ
18.45 "Здесь и сейчас".
19.05 Программа "Мы".
19.45 "ТЕНИ ИСЧЕЗАЮТ В ПОЛДЕНЬ".
20.45 "Спокойной ночи, малыши!"
21.00 "Время".
21.35 "ИСТОРИЯ ЛЮБВИ". 147-я серия.
22.20 "Сегодня в мире..."
22.25 "Давр комуси".
22.45 "Без прошлого нет будущего".
23.00 "Вести".
23.30 "Современный дизайн".
23.50 "СЛУЖЕБНЫЙ РОМАН". 1-я серия.
01.15 "Ахборот" (рус.).
01.40 "СЛУЖЕБНЫЙ РОМАН". 2-я серия
02.45 "Спокойной ночи!"

6.00 "Доброе утро"
9.00 Новости
9.15 "ЖЕСТОКИЙ АНГЕЛ"
10.15 Что? Где? Когда?
11.35 Мультфильм
11.50 Домашняя библиотека
12.00 Новости
12.15 "Вместе"
13.00 "ТРЕМБИТА".
14.40 Мультфильм
15.00 Новости (с сурдопереводом)
15.15 "НОВЫЕ ПРИКЛЮЧЕНИЯ СИНДБАДА"
15.55 Звездный час
16.35 ...До шестнадцати и старше
17.00 "ЖЕСТОКИЙ АНГЕЛ"
18.00 Новости (с сурдопереводом)
18.15 Угадай мелодию
18.45 "Здесь и сейчас"
19.05 Программа "Мы"
19.45 "ТЕНИ ИСЧЕЗАЮТ В ПОЛДЕНЬ"
20.45 Спокойной ночи,малыши!
21.00 Время
21.35 Погода
21.45 "ОХОТНИКИ ЗА СНОВИДЕНИЯМИ".
22.40 Взгляд
23.25 "НОГА"
1.05 Новости

7.00 Доброе утро, Россия.
9.15 Дежурная часть.
9.35 "Программа передач".
9.55 Товары - почтой.
10.00 "САНТА-БАРБАРА".
10.45 Музыка, музыка...
11.00 Вести.
11.30 "ПЕТЕРБУРГСКИЕ ТАЙНЫ".
12.30 Русское лото
13.10 Мультфильм
13.30 Мультфильм.
13.40 История одного события
13.55 Магазин недвижимости.
14.00 Вести.
14.35 "ДИНАСТИЯ: СЕМЬЯ КОЛБИ".
15.20 "БОГАТЫЕ И ЗНАМЕНИТЫЕ".
16.15 Мультфильмы.
16.30 "ПЕРВЫЕ ПОЦЕЛУИ".
17.00 Вести.
17.35 "Башня".
18.05 Компьютер.
18.20 "Большой концерт народов, или Дыхание Чейн-Стокса". 1-я серия
19.35 Дежурная часть.
19.40 История одного события.
20.00 Вести.
20.30 История одного события
20.45 Любовь с первого взгляда.
21.15 "ДВЕ СТРЕЛЫ. ДЕТЕКТИВ КАМЕННОГО ВЕКА".
22.50 "ЖАРА В ЛОС-АНДЖЕЛЕСЕ"
23.45 Дежурная часть.
0.00 Вести

8.00 Сегодня утром.
8.00, 8.30, 9.00, 9.30, 10.00, 10.30, 11.00 "Сегодня утром".
8.10, 9.10,10.15 Спорт.
8.15 День в истории.
8.20,10.25 Криминал.
8.35 Градусник.
8.40, 9.50 Впрок.
8.50 Сегодня-чко - Питер.
9.15,10.20 Погода.
9.20 Я - телохранитель.
9.25,10.45 Сегодня-чко.
9.35 Живые новости.
9.40 Мультфильм.
10.35 Карданный вал.
11.10 "ЕЕ ЗВАЛИ НИКИТА". "ЧАСТЬ ЖИЗНИ"
12.00 Сегодня.
12.15 Вчера в "Итогах".
13.15 Куклы.
13.30 Итоги. Ночной разговор.
14.00 Сегодня.
14.20 "ВЕЧНЫЙ ЗОВ".
16.00 Сегодня.
16.25 "ВТОРАЯ ВОЗМОЖНОСТЬ".
17.10 Сегодня-чко.
18.00 Сегодня.
18.20 "ЗОЛОТЫЕ КРЫЛЬЯ ПЕНСАКОЛЫ".
19.05 "Сегодня-чко".
19.35 "ДОКТОР КУИН, ЖЕНЩИНА-ВРАЧ"
20.30 Впрок.
20.40 Криминал.
21.00 Сегодня.
21.35 Герой дня.
21.50 "ГАРДЕМАРИНЫ, ВПЕРЕД!". 1-я серия.
23.15 "Жизнь Солженицына". Фильм 1-й.
0.00 Сегодня.
0.40 "СКОРАЯ ПОМОЩЬ".
1.30 Сегодня-чко
2.10 Сегодня в полночь.
2.35 Футбольный клуб.

9.00 День за днем.
10.35 Дорожный патруль.
11.00 ТСН-6.
11.10 "ГРЕЙС В ОГНЕ IV". 19-я серия.
11.40 Нью-Йорк, Нью-Йорк.
12.10 Скандалы недели.
12.35 "Спасибо за покупку!"
13.00 ТСН-6.
13.10 "Обозреватель".
14.15 Знак качества.
14.30 Спорт недели.
15.00 ТСН-6.
15.10 "МОЯ ЛЮБОВЬ".
16.35 "Спасибо за покупку!"
17.00 ТСН-6.
17.10 "Спасибо за покупку!"
17.20 "СТРАСТИ". 1-я серия.
18.15 "Необычайные приключения в волшебном лесу". 27-я серия.
18.30 "ПОДРОСТКИ С УЛИЦЫ ДЕГРАССИ. "БОЛЬШОЙ ЗАПЛЫВ".
19.05 Диск-канал.
19.35 Дорожный патруль.
20.00 ТСН-6.
20.30 "ГРЕЙС В ОГНЕ IV". 20-я серия.
20.55 "СМЕРТЬ В КАЛИФОРНИИ". 1-я серия.
22.00 Новости дня.
22.30 "Акулы пера". Алена Апина.

23.25 "ТЕАТР РЕЯ БРЭДБЕРИ": "КРИЧАЩАЯ ЖЕНЩИНА", "ПЛОЩАДКА ДЛЯ ИГР".
0.40 В мире людей.
1.05 Катастрофы и войны недели.
1.35 Дорожный патруль.
1.50 ТСН-6.
2.00 Те Кто.
2.15 Диск-канал.
2.50 Знак качества.

7.50 "Навигатор".
9.15 Навигатор.
10.55 Новости.
11.05 "КЛУБНИЧКА".
11.35 Деловая Москва.
11.45 Доходное место.
11.55 Новости.
12.00 "МАРИЯ БОНИТА" (Колумбия).
13.00 Московская ярмарка.
13.10 Беседы о Третьяковке.
13.40 Комильфо.
13.45 Коммерческий калейдоскоп.
13.55 Новости.
14.10 "КАДКИНА ВСЯКИЙ ЗНАЕТ".
15.40 Расти, малыш!
15.55 Новости.
16.00 Галерея Бориса Ноткина.
16.25 Петровка, 38.
16.40 Коммерческий калейдоскоп.
16.55 Новости.
17.00 "В ПЛЕНУ СТРАСТИ".
17.55 Новости.
18.30 "АД В МАЛЕНЬКОМ ГОРОДКЕ".
19.20 Как добиться успеха.
19.30 Новости.
19.40 "КЛУБНИЧКА".
20.10 Деловая Москва.
20.25 Доходное место.
21.50 Купить - не купить.
21.55 "ВИНОВЕН, Я ДУМАЮ".
23.35 "Звездный экспресс".
23.50 Киноанонс.
23.55 Вечерние новости.
0.25 На самом деле.
0.35 "ДОБЫЧА".
1.30 Пресс-клуб.
2.50 Новости.
3.00 Пресс-экспресс.
3.10 Петровка, 38.

6.30 "Утро вечера мудренее".
8.00 "БАБНИК".
16.10 Хит-парад.
16.20 "Казахстан-2030"
16.40 Мультфильм.
16.50 "Гутен абенд!"
17.20 "Устами младенца".
17.50 "Д'АРТАНЬЯН И ТРИ МУШКЕТЕРА". 1-я серия.
19.15 "Астана - город XXI века".
19.35 "Соотечественники".
20.00 "ТИХИЕ ВОДЫ".
21.00 "Акшам".
21.50 Спортивные новости.
21.55 "БАЛКОН".
23.10 "На сон грядущий".
23.15 "Мелодии друзей".

17.10 Турецкое ТВ
ОРТ
18.45 "Здесь и сейчас".
19.05 "Человек и закон".
19.45 "УЛИЦА РАЗБИТЫХ ФОНАРЕЙ-2".
20.45 "Спокойной ночи, малыши!"
21.00 "Время".
21.35 "ИСТОРИЯ ЛЮБВИ". 149-я серия.
22.20 "Сегодня в мире..."
22.25 "Дурдаршан".
22.45 "Телеврач".
23.00 "Вести".
23.30 "ПРЕРИЯ".
01.00 "Ахборот" (рус.).
01.25 "ДЕЛОВЫЕ ЛЮДИ"
02.45 "Спокойной ночи!"

6.00 "Доброе утро"
9.00 Новости
9.15 "ЖЕСТОКИЙ АНГЕЛ"
10.15 Тема
11.00 В мире животных (с сурдопереводом)
11.35 Мультфильм
11.50 Домашняя библиотека
12.00 Новости
12.15 Программа "Вместе"
13.00 "СТАВКА БОЛЬШЕ, ЧЕМ ЖИЗНЬ".
14.00 Хоккей. Евролига.
15.00 Новости (с сурдопереводом)
15.15 "НОВЫЕ ПРИКЛЮЧЕНИЯ СИНДБАДА"
15.45 Зов джунглей
16.10 Детские анекдоты
16.35 ...До шестнадцати и старше
17.00 "ЖЕСТОКИЙ АНГЕЛ"
18.00 Новости (с сурдопереводом)
18.15 Угадай мелодию
18.45 "Здесь и сейчас"
19.05 Человек и закон
19.45 "УЛИЦЫ РАЗБИТЫХ ФОНАРЕЙ - II". "Дело репортера"
20.45 Спокойной ночи,малыши!
21.00 Время
21.35 Погода
21.45 "Сабрина"
0.00 Новости

7.00 Доброе утро, Россия.
9.15 Дежурная часть.
9.35 "Программа передач".
9.55 Товары - почтой.
10.00 "САНТА-БАРБАРА".
10.45 Музыка, музыка...
11.00 Вести.
11.30 "ПЕТЕРБУРГСКИЕ ТАЙНЫ".
12.30 Диалоги о животных. "Естественный отбор".
13.30 Мультфильмы
13.40 История одного события
13.55 Магазин недвижимости.
14.00 Вести.
14.35 "ЖЕНЩИНА".
15.20 "БОГАТЫЕ И ЗНАМЕНИТЫЕ".
16.15 Мультфильмы.
16.30 "ПЕРВЫЕ ПОЦЕЛУИ".
17.00 Вести.
17.35 "Башня".
18.00 Компьютер.
18.15 "Большой концерт народов, или Дыхание Чейн-Стокса". 2-я серия.
19.30 Дежурная часть.
19.35 История одного события.
20.00 Вести.
20.30 История одного события
20.45 Сам себе режиссер.
21.15 "НЕОКОНЧЕННАЯ ПЬЕСА ДЛЯ МЕХАНИЧЕСКОГО ПИАНИНО".
23.00 "АГАТА КРИСТИ. ПУАРО".
0.00 Вести
0.35 Подробности
0.45 Дежурная часть
1.00 Автошоу.

8.00 Сегодня утром.
8.00, 8.30, 9.00, 9.30, 10.00, 10.30, 11.00 "Сегодня утром".
8.10, 9.10,10.15 Спорт.
8.15 День в истории.
8.20,10.25 Криминал.
8.35 Градусник.
8.40, 9.50 Впрок.
8.50 Сегодня-чко - Питер.
9.15,10.20 Погода.
9.20 Я - телохранитель.
9.25,10.45 Сегодня-чко.
9.35 Живые новости.
9.40 Мультфильм.
10.35 Карданный вал.
11.10 "СКОРАЯ ПОМОЩЬ".
12.00 Сегодня.
12.15 "БЕЗ СЫНА НЕ ПРИХОДИ!"
13.40 "Среда".
14.00 Сегодня.
14.20 "ВЕЧНЫЙ ЗОВ".
16.00 Сегодня.
16.25 "ВТОРАЯ ВОЗМОЖНОСТЬ".
17.10 Сегодня-чко.
18.00 Сегодня.
18.20 "ЗОЛОТЫЕ КРЫЛЬЯ ПЕНСАКОЛЫ".
19.05 "Сегодня-чко".

19.35 "ДОКТОР КУИН, ЖЕНЩИНА - ВРАЧ".
20.30 Впрок.
20.40 Криминал.
21.00 Сегодня.
21.40 Герой дня.
22.00 "ГАРДЕМАРИНЫ, ВПЕРЕД!".
23.15 "Жизнь Солженицына". Фильм 3-й.
0.00 Сегодня.
0.35 Футбол. Лига чемпионов.
2.35 Сегодня в полночь.
3.00 "Итого" с Виктором Шендеровичем.
3.20 Дневник Лиги чемпионов.

9.00 День за днем.
10.40 Дорожный патруль.
11.00 ТСН-6.
11.10 "ГРЕЙС В ОГНЕ IV". 21-я серия.
11.40 "СМЕРТЬ В КАЛИФОРНИИ". 2-я серия.
12.30 "Спасибо за покупку!"
13.00 ТСН-6.
13.10 "Звезды о звездах": Светлана Лазарева.
13.40 СВ-шоу.
14.05 "Спасибо за покупку!"
14.15 Знак качества.
14.25 "Назло рекордам!"
15.00 ТСН-6.
15.10 "МАКАРОВ".
17.00 ТСН-6.
17.10 "Спасибо за покупку!"
17.20 "СТРАСТИ". 3-я серия.
18.10 "Необычайные приключения в волшебном лесу". 29-я серия.
18.30 "ПОДРОСТКИ С УЛИЦЫ ДЕГРАССИ. "ОТЛИЧНЫЙ ПЛАН".
19.10 Диск-канал.
19.40 Дорожный патруль.
20.00 ТСН-6.
20.30 "ГРЕЙС В ОГНЕ IV". 22-я серия.
20.55 "СМЕРТЬ В КАЛИФОРНИИ". 3-я серия.
22.00 Новости дня.
22.30 "Я сама": "Кризис среднего возраста".
23.25 "ЗОВ УБИЙЦЫ". "РАСПЛАТА ЗА ГРЕХИ".
0.25 В мире людей.
1.05 "Бис".
1.35 Дорожный патруль.
1.50 ТСН-6.
2.00 Те кто.
2.15 Диск-канал.
2.50 Знак качества.
3.05 "ЭКСПРЕСС УЖАСА".

7.50 "Навигатор".
9.15 Навигатор.
10.55 Новости.
11.05 "КЛУБНИЧКА".
11.35 Деловая Москва.
11.45 Доходное место.
11.55 Новости.
12.00 "МАРИЯ БОНИТА".
13.00 Московская ярмарка.
13.15 Футбол в диалогах.
13.40 Осторожно! Дети...
13.55 Новости.
14.10 "ВСЕ НАОБОРОТ".
15.25 Программа ТАСИС - шанс выжить.
15.55 Новости.
16.00 21-й кабинет.
16.25 Петровка, 38.
16.40 Рязанской ГРЭС - 25 лет.
16.45 История болезни.
16.55 Новости.
17.00 "В ПЛЕНУ СТРАСТИ".
17.55 Новости.
18.30 "АД В МАЛЕНЬКОМ ГОРОДКЕ".
19.30 Новости.
19.40 "КЛУБНИЧКА".
20.10 Деловая Москва.
20.25 Доходное место.
21.50 Купить - не купить.
21.55 "ЦРУ: ОПЕРАЦИЯ "АЛЕКСА".
23.50 Киноанонс.
23.55 Вечерние новости.
0.25 На самом деле.
0.35 "ДОБЫЧА".
1.40 Времечко.
2.40 Новости.
2.50 Пресс-экспресс.
3.00 Петровка, 38.
3.15 Хроно. В мире авто- и мотоспорта.

6.30 "Утро вечера мудренее".
8.00 "Д'АРТАНЬЯН И ТРИ МУШКЕТЕРА". 2-я серия.
16.10 Хит-парад.
16.20 "Зимняя книга".
16.40 Мультфильм.
16.50 Салон "Успех".
16.55 "Качество".
17.15 "Устами младенца".
17.45 "Д'АРТАНЬЯН И ТРИ МУШКЕТЕРА". 3-я серия.
19.00 "И дольше века длится день..."
20.00 "ТИХИЕ ВОДЫ".
21.00 "Акшам".
21.50 Спортивные новости.
21.55 "МИМИНО".
23.25 "На сон грядущий".
23.20 "Мелодии друзей".

8 ДЕКАБРЯ ВТОРНИК

6.30 "Ассалом, Узбекистон!"
8.00 "Ахборот".
8.30 "Чамандаги гуллармиз".
8.55 "Ривоя".
9.10 "Кушигимдасан Ватан".
9.40 "Давр - менинг такдиримда".
9.55 "Маржон".
10.25 "Король-Лев".
12.00 "Под одним знаменем".
12.20 "Диер тароналари".
12.50 "Узбекистан - глазами зарубежных гостей".
13.10 "Шеър ва шуур".
"Умид" представляет:
13.20 "Шу Ватанга бордур менинг керагим".
13.40 "Эстрада и молодежь".
14.10 "Веселые и находчивые".
14.55 Для детей.
15.15 "ВЕРНИ ЗВЕЗДУ МОЮ"
16.35 "Город, меняющий облик".
16.55 Мультфильм.
17.00 "Бу еруг оламда Ватан биттадур..."
17.25 "Олтин тож".
17.50 "Бир жуфт кушик".
18.00 Новости.
18.10 "Жавхар".
18.30 "Уамма куриши шарт... змас".
19.30 "Ахборот" (рус.).
19.55 "Строитель".
20.15 "Эл соглиги - юрт бойлиги".
20.30 "Ахборот".
21.00 Торжественное собрание и концерт.
23.40 "ЯРАТГАН ШУКУР".
00.20 "Ватан тимсоллари".

18.05 "Новое поколение".
18.40 "Газал согинчи".
19.00 "Давр".
19.25 "Ватан мадчи".
19.45 "Унмаган езувлар".
20.10 "Марду майдон".
20.25 "ПРИВЕТ ИЗ-ЗА ОКЕАНА"
20.50 Музыкальные мгновения.
21.00 "АЕЛ ЗОТИ". 4-я серия.
21.30 "Свободное мнение".
21.55 На телеканале "Ешлар".
22.00 "Давр".
22.30 "Синема".
00.10 "Хайрли тун!"

8.00 "Истиклол рамзи".
8.10 "Умрбокий мерос".
8.25 "Онагинам".
8.50 "Хаетимизнинг асосий комуси".
8.55 "Даракчи".
9.05 "Ватанимни куй лайман".
9.35 "ПОДАРЮ ТЕБЕ ГОРОД".
10.40 "Фаолият".
10.55 "Нафосат оламн".
11.25 "Собеседник".
11.45 "Хаетимизнинг асосий комуси".
11.50 "Встреча".
12.30 "Олтин нохун".
12.50 "Беседа с литератором".
13.15 "Ташкент и ташкентцы".
13.30 "Пой молодость".
14.00 "Эверест-98".
14.25 "Хаетимизнинг асосий комуси".
14.30 "Зебо, Зиеда уйнар".
18.00 "Даракчи".
18.10 "Митти юлдузлар шуъласи".
18.20 "Все о туризме".
18.50 "Телефакт".
19.00 "Шукухли диерим"
19.20 "Хаетимизнинг асосий комуси".
19.25 "Тебе, Узбекистан".
19.30 "Ахборот" (рус.).
20.00 "Горожане".
20.30 "Ахборот".
21.05 "Ханда дукони".
21.35 "Хаетимизнинг асосий комуси".
21.40 "Даракчи" (на узб.).
21.50 "В мире спорта".
22.05 "Тема для размышления".
22.30 "ЧЕЛОВЕК УХОДИТ ЗА ПТИЦАМИ"
24.00 "Даракчи".
00.10 "Спокойной ночи, мой город!"

ОРТ
16.50 "Мультсайера".
17.10 Турецкое ТВ
ОРТ
18.45 "Здесь и сейчас".
19.05 "Тема".
19.45 "ТЕНИ ИСЧЕЗАЮТ В ПОЛДЕНЬ".
20.45 "Спокойной ночи, малыши!"
21.00 "Время".
21.35 "ИСТОРИЯ ЛЮБВИ". 148-я серия.
22.20 "Сегодня в мире..."
22.25 "Тараккиет ва баркарорлик кафолати".
22.40 "Мохир".
23.00 "Вести".
23.30 "Юртим нашидаси".
24.00 "ПРОФЕССИОНАЛ".
01.30 "Ахборот" (рус.).
01.55 "ВЕЛЬД"
03.20 "Спокойной ночи!"

6.00 "Доброе утро"
9.00 Новости
9.15 "ЖЕСТОКИЙ АНГЕЛ"
10.15 Взгляд
11.00 Смехопанорама.
11.30 Мультфильм
11.50 Домашняя библиотека
12.00 Новости
12.15 Программа "Вместе"
13.00 "СТАВКА БОЛЬШЕ, ЧЕМ ЖИЗНЬ".
14.00 Здоровье
14.30 "Альберт - пятый мушкетер"
15.00 Новости (с сурдопереводом)
15.15 "НОВЫЕ ПРИКЛЮЧЕНИЯ СИНДБАДА"
15.50 Счастливый случай
16.35 ...До шестнадцати и старше
17.00 "ЖЕСТОКИЙ АНГЕЛ"
18.00 Новости (с сурдопереводом)
18.15 Угадай мелодию
18.45 "Здесь и сейчас"
19.05 Тема
19.45 "ТЕНИ ИСЧЕЗАЮТ В ПОЛДЕНЬ".
20.45 Спокойной ночи,малыши!
21.00 Время
21.35 Погода
21.45 "БОЛЬШАЯ СЕМЬЯ"
23.35 Хоккей. Евролига.
0.15 Новости

7.00 Доброе утро, Россия.
9.15 Дежурная часть.
9.35 "Программа передач".
9.55 Товары - почтой.
10.00 "САНТА-БАРБАРА".
10.45 Музыка, музыка...
11.00 Вести.
11.30 "ПЕТЕРБУРГСКИЕ ТАЙНЫ".
14.00 Вести.
14.30 Магазин недвижимости.
14.35 "ДИНАСТИЯ: СЕМЬЯ КОЛБИ".
15.20 "БОГАТЫЕ И ЗНАМЕНИТЫЕ".
16.15 Сказочный полдник.
16.30 "ПЕРВЫЕ ПОЦЕЛУИ".
17.00 Вести.
17.35 "Башня".
18.05 Компьютер.
18.25 "Спасибо миру!"
19.30 Дежурная часть.
19.35 История одного события,
20.00 Вести.
20.30 История одного события.
20.45 "Аншлаг" представляет.
21.15 "ВРЕМЯ ПОД ОГНЕМ".
22.55 "ПСИ ФАКТОР".
23.45 Дежурная часть
0.00 Вести

8.00 Сегодня утром.
8.00, 8.30, 9.00, 9.30, 10.00, 10.30,11.00 "Сегодня утром".
8.10, 9.10,10.15 Спорт.
8.15 День в истории.
8.20,10.25 Криминал.
8.35 Градусник.
8.40, 9.50 Впрок.
8.50 Сегодня-чко - Питер.
9.15,10.20 Погода.
9.20 Я - телохранитель.
9.25,10.45 Сегодня-чко.
9.35 Живые новости.
9.40 Мультфильм.
10.35 Карданный вал.
11.10 "СКОРАЯ ПОМОЩЬ".
12.00 Сегодня.



7 - 13 декабря

ОВЕН (21.03 - 20.04). Вы давно почувствовали к себе интерес, но пока не знаете, как на него реагировать. Звезды советуют спокойно отнестись к вероятному предложению о тесном взаимодействии. Мысли о пагубности подобного предприятия лучше отбросить как несущественные. Значительно разумнее пойти навстречу собственному счастью.

ТЕЛЕЦ (21.04 - 21.05). Не исключено, что вам крупно повезет именно на предстоящей неделе. Везение будет личного плана и никакой связи его с выполнением ваших профессиональных обязанностей не прослеживается.

БЛИЗНЕЦЫ (22.05 - 21.06). На предстоящей неделе вам лучше уйти от работы и погрузиться в раздумья. Поводом для них станет событие, которое, судя по расположению небесных светил, произойдет либо в понедельник вечером, либо во вторник утром.

РАК (22.06 - 23.07). Всю неделю вы будете пребывать в прекрасном расположении духа. Отличное настроение может омрачить несущественный бытовой эпизод. Крупных материальных пополнений в бюджете не предвидится, и вам необходимо заранее подумать, как сопоставить неизбежные расходы с вашими доходами.

ЛЕВ (24.07 - 23.08). Вопрос, к которому вы давно проявляете интерес, прояснится именно на этой неделе. Ничего особенно радостного полученная информация не даст. Вы вот уже в который раз поймете, что человек сам является кузнецом своего счастья, а надежды на должностных лиц малоперспективны.

ДЕВА (24.08 - 23.09). Вы на предстоящей неделе получите редкий шанс мысленно вернуться во времена своей молодости. Поводом для этого послужит телефонный звонок от женщины, с которой вы много лет не виделись, но к которой весьма доброжелательно относитесь. Звезды не исключают приятный сюрприз, вероятность кратковременного отдыха на лоне природы.

ВЕСЫ (24.09 - 23.10). Вы находитесь в некоторой растерянности, потеряв четкие ориентиры и не видя перспективы на будущее. Меланхолию лучше лечить чем-то не имеющим прямого отношения к работе. Однако звезды настоятельно не рекомендуют предаваться необоснованным увеселениям. Ваши ясные мозги могут понадобиться как раз тогда, когда вы и не ожидаете.

СКОРПИОН (24.10 - 22.11). Вам, вероятно, предложат новую работу или сделают предложение, не доставляющее удовольствия. Эмоции в данном случае бесполезны и даже вредны. Вас не поймут, и отношения с коллегами могут стать более чем прохладными. Подумайте о сделанном выборе и проанализируйте ситуацию. Вполне возможно, что она не так безысходна.

СТРЕЛЕЦ (23.11 - 21.12). Вам на предстоящей неделе звезды советуют уделить побольше внимания здоровью. Можно пройти медицинское обследование, отложив для этого самые срочные дела. Время для укрепления физического потенциала организма самое подходящее.

КОЗЕРОГ (22.12 - 20.01). Не будьте расточительны даже в том случае, если вам будут настоятельно советовать. К концу недели произойдет нечто такое, что может при определенных обстоятельствах надолго лишить вас сна и покоя. Не исключено, что уже к пятнице вам понадобится крупная сумма денег, достать которую представится весьма проблематичным.

ВОДОЛЕЙ (21.01 - 19.02). Умение достигать цели, делая шаг вперед и два шага назад, - не всегда кратчайший путь к победе. Сегодня вам рекомендуют отступиться, дабы не осложнять ситуацию. Взяв рекомендации за основу, вы рискуете надолго отодвинуть намеченное, а то и навсегда похоронить саму идею.

РЫБЫ (20.02 - 20.03). Вам, судя по расположению звезд, на короткий период придется взять всю полноту ответственности на себя. Делать это не впервой, но данный случай будет особенным. Четверг для вас самый благоприятный день недели. Запланируйте на него любые труднореализуемые задачи, и они непременно будут решены.

00.30 "Муннавар тонг истаб!"

УзТВ

18.00 "Даракчи".
18.10 "Ериптош".
18.35 "САНТА-БАРБАРА"
19.15 "Музыкальные мгновения".
19.30 "Ахборот" (рус.).
20.00 "Приватизация: шаг за шагом".
20.20 "Туйгуларим".
20.30 "Ахборот".
21.05 "ОКИБАТ"
21.50 "Даргингизга да во...".
22.05 "Беседа с литератором".
22.25 "В пятницу вечером".
22.50 "Даракчи".
23.00 "Служебный роман, или..."
23.20 "В мире спорта".
23.50 Музыка и реклама.
24.00 "Кинооко".
01.40 "Спокойной ночи, мой город".

ОРТ

16.50 "Мультсайера".
17.10 Турецкое ТВ
18.45 "Закон и общество".
19.00 "Музыкальная палитра"

ОРТ

19.15 "Здоровье".
19.45 "Поле чудес".
20.45 "Спокойной ночи, малыши!"
21.00 "Время".
21.35 "ИСТОРИЯ ЛЮБВИ". 151-я серия.
22.20 "Сегодня в мире...".
22.25 "Таъзим".
22.40 "Дил изхори".
23.00 "Вести".
23.30 Антология премии "Оскар".
23.45 "ЖИЖИ"
01.35 "Ахборот" (рус.).
02.00 "Спокойной ночи!"

1 Кан ТВ

6.00 "Доброе утро"
9.00 Новости
9.15 "ЖЕСТОКИЙ АНГЕЛ"
10.15 Программа "Мы"
11.00 "Чтобы помнили..."
11.40 Смак
12.00 Новости
12.15 Программа "Вместе"
13.00 "СТАВКА БОЛЬШЕ, ЧЕМ ЖИЗНЬ".
14.00 "Серебряный шар". "Чехов и Лика".
14.50 Домашняя библиотека
15.00 Новости (с сурдопереводом)
15.15 "ВАРВАРА-КРАСА - ДЛИННАЯ КОСА"
17.00 "ЖЕСТОКИЙ АНГЕЛ"
18.00 Новости (с сурдопереводом)
18.15 Джентльмен-шоу
18.45 Играй, гармонь любимая!
19.15 Здоровье
19.45 Поле чудес
20.45 Спокойной ночи,малыши!
21.00 Время
21.35 Погода
21.45 "ЗАБЫТОЕ УБИЙСТВО"
23.40 "Служба спасения"
0.10 Новости
0.25 "У ПОПА БЫЛА СОБАКА"

РТР

7.00 Доброе утро, Россия.
9.15 Дежурная часть.
9.35 "Программа передач".
9.55 Товары - почтой.
10.00 "САНТА-БАРБАРА".
10.45 Музыка, музыка...
11.00 Вести.
11.30 "ПЕТЕРБУРГСКИЕ ТАЙНЫ".
12.30 Диалоги о животных. "Естественный отбор".
13.30 Мультфильмы
13.40 История одного события
13.55 Магазин недвижимости.
14.00 Вести.
14.30 "ЖЕНЩИНА".
15.20 Мир здоровья.
15.25 "БОГАТЫЕ И ЗНАМЕНИТЫЕ".
16.15 Мультфильмы.
16.30 "ПЕРВЫЕ ПОЦЕЛУИ".
17.00 Вести.
17.30 "Башня".
18.00 Компьютер.
18.10 "Жизнь и смерть Лаврентия Берия". 2-я серия.
19.30 Дежурная часть.
19.35 История одного события.
20.00 Вести.
20.30 История одного события
20.45 "Городок".
21.15 Осторожно, модерн!
21.45 Музыкальный ринг - новое поколение.
23.15 "Театр + TV".
0.00 Вести
0.35 Подробности

НТВ

8.00 Сегодня утром.
8.00, 8.30, 9.00, 9.30, 10.00, 10.30,11.00 "Сегодня утром".
8.10, 9.10,10.15 Спорт.
8.15 День в истории.
8.20,10.25 Криминал.
8.35 Градусник.
8.40, 9.50 Впрок.
8.50 Сегодняшко - Питер.
9.15,10.20 Погода.
9.20 Я - телохранитель.
9.25,10.45 Сегоднячко.
9.35 Живые новости.
9.40 Мультфильм.
10.35 Карданный вал.
11.10 "СКОРАЯ ПОМОЩЬ".
12.00 Сегодня.
12.15 "Ключи от форта Байяр"
14.00 Сегодня.
14.20 "ВЕЧНЫЙ ЗОВ".
16.00 Сегодня.
16.25 "Вторая возможность".
17.10 Сегоднячко.
18.00 Сегодня.
18.20 "ЗОЛОТЫЕ КРЫЛЬЯ ПЕНСАКОЛЫ". 22-я серия.
19.05 "Сегоднячко".
19.35 Футбольный клуб.
20.30 Впрок.
20.40 Криминал.
21.00 Сегодня.
21.40 Герой дня.
21.55 "НАЙТИ И ОБЕЗВРЕДИТЬ".
23.25 Спросите Лившица...
0.00 Сегодня.
0.45 Весь Жванецкий.
1.20 Сегодня в полночь.
1.40 "НЕОЖИДАННЫЙ АД"

TV6

9.00 День за днем.
10.40 Дорожный патруль.
11.00 ТСН-6.
11.10 "ГРЕЙС В ОГНЕ". 23-я серия.
11.40 "СМЕРТЬ В КАЛИФОРНИИ". 4-я серия.
12.30 "Спасибо за покупку".
13.00 ТСН-6.
13.10 "LEXX II": "ТЕРМИНАЛ".
14.00 "Спасибо за покупку".
14.15 Знак качества.
14.30 "Обоззz"-шоу.
15.00 ТСН-6.
15.10 "НЕБЕСНЫЙ ТИХОХОД".
16.30 "Спасибо за покупку".
16.40 Мультфильм.
17.00 ТСН-6.
17.10 "Спасибо за покупку".
17.20 "СТРАСТИ". 5-я серия.
18.15 "Необычайные приключения в волшебном лесу". 31-я серия.
18.30 "ПОДРОСТКИ С УЛИЦЫ ДЕГРАССИ". "ЧТО ЗА НОЧЬ!"
19.10 Диск-канал.
19.40 Дорожный патруль.
20.00 ТСН-6.
20.25 "ГРЕЙС В ОГНЕ IV". 24-я серия.
20.50 "Шоу Бенни Хилла". 7-я и 8-я серии.
22.00 Новости дня.
22.30 "Акулы политпера".
23.05 "ГАДЮКА".
0.50 Дорожный патруль.
1.05 ТСН-6.
1.15 Те кто.
1.35 Вечеринка из "Центра".
3.15 "МАСТЕРА УГРОЗЫ".

ТВ 6

7.50 "Навигатор".
9.15 Навигатор.
10.55 Новости.
11.05 "КЛУБНИЧКА".
11.35 Деловая Москва.
11.45 Доходное место.
11.55 Новости.
12.00 "МАРИЯ БОНИТА".
13.00 Московская ярмарка.
13.10 Базар.
13.40 Коммерческий калейдоскоп.
13.55 Новости.
14.10 "ДРУЗЬЯ И ГОДЫ".
15.25 Легенды спорта.
15.55 Новости.
16.00 Интернет-кафе.
16.25 Петровка, 38.
16.40 Коммерческий калейдоскоп.
16.55 Новости.
17.00 "В ПЛЕНУ СТРАСТИ".
17.55 Новости.
18.30 "АД В МАЛЕНЬКОМ ГОРОДКЕ".
19.30 Новости.
19.40 "КЛУБНИЧКА".
20.10 Деловая Москва.
20.25 Доходное место.
21.50 Купить - не купить.
21.55 "МЕЧТЫ ОБ ЭЛЬДОРАДО".
23.50 Киноанонс.
23.55 Вечерние новости.
0.25 На самом деле.
0.35 "ХОЛОДНЫЙ ДОМ ".
1.35 Времечко.
2.10 Премьерные новости.
2.20 "Третья кнопка".
3.20 Петровка, 38.
3.35 "РОДСТВЕННЫЕ ДУШИ".

1 Кан ТВ

6.30 "Утро вечера мудренее".
8.00 "ТРОЕ В ЛОДКЕ, НЕ СЧИТАЯ СОБАКИ". 1-я серия.
9.05 МВД информирует...
16.35 Хит-парад.
16.45 "Каскор завтра".
17.10 Мультфильм.
17.20 Салон "Успех".
17.25 "Устами младенца".
17.55 "ТРОЕ В ЛОДКЕ, НЕ СЧИТАЯ СОБАКИ". 2-я серия.
19.00 "Ах, какая женщина".
19.35 "Соотечественники".
20.00 "РОБИН ГУД". 1-я серия.
21.00 "Акшам".
21.50 "Здесь бьется сердце Родины" (Астана).
22.10 Спортивные новости.
22.15 "Я помню чудное мгновенье..."
22.55 "Лампада".

НТВ

10.00 "Новые приключения Бэтмена".
10.25 "НАЙТИ И ОБЕЗВРЕДИТЬ".
12.00 Сегодня.
12.15 Криминал. "Чистосердечное признание".
12.35 "Пойми меня".
13.05 "ЛЕГЕНДА О ЗАТЕРЯННОМ ГОРОДЕ".
13.35 "Среда".
14.00 Сегодня.
14.15 Профессия - репортер.
14.30 Катастрофы.
15.00 Российский хоккей на НТВ.
17.30 "Русский век".
18.00 Сегодня.
18.15 "ОНА НАПИСАЛА УБИЙСТВО".
19.10 Суд идет: "Свидетели Иеговы". Заседание 2-е.
20.00 Дог-шоу.
20.30 Герой дня без галстука.
21.00 Сегодня.
21.45 "АНЖЕЛИКА И СУЛТАН".
23.30 Итого с Виктором Шендеровичем.
0.00 Сегодня.
0.40 "В БОЙ ИДУТ ОДНИ "СТАРИКИ".
2.20 "Про это".
3.00 "ДЕВУШКИ ИЗ "ЛИДО".

TV6

10.05 Дорожный патруль.
10.15 Диск-канал.
10.50 Мультфильм.
11.10 "Серебряный конь". 19-я серия.
11.35 "ФЛИППЕР II". 19-я серия.
12.25 "Альф". 19-я серия.
12.55 "Хранители дикой жизни".
14.00 Маленькое утреннее шоу "ЗК".
14.20 "Спасибо за покупку".
14.30 "Акулы пера": Алена Апина.
15.25 "МАКСИМ ПЕРЕПЕЛИЦА".
17.05 "Спасибо за покупку".
17.10 "Все дело в шляпе".
17.35 "Я сама": "Кризис среднего возраста".
18.30 "Любишь - смотри".
18.40 "ХРОНИКИ МОЛОДОГО ИНДИАНЫ ДЖОНСА": "БАРСЕЛОНА. МАЙ 1917".
19.35 Территория ТВ-6. Программа А.Политковского.
20.05 Дорожный патруль.
20.20 "ДЕСЯТЬ НЕГРИТЯТ". 1-я и 2-я серии.
22.55 Скандалы недели.
23.25 СВ-шоу.

0.00 "Зандали".
1.55 Дорожный патруль.
2.10 ТСН-6.
2.25 Плейбой.

ВИТАМИН

ДЕТСКИЙ КАНАЛ "ВИТАМИН РОСТА"
10.05 Дашуткины минутки.
10.10 Мультфильм.
10.20 Ням-ням.
10.30 Музыкальная кухня.
10.45 На караул!
11.15 "В объективе - животные".
ДЕТСКИЙ КАНАЛ "ВИТАМИН РОСТА"
11.40 Мультфильм.
12.05 С модным утром!
12.15 Экстремальная зона.
12.25 Не моргай!
12.35 "Элвин и бурундучки".
13.00 "ЛЕССИ".
13.25 Все народы России. Башкиры.
13.50 "ЖЕНЩИНА, КОТОРАЯ ПОЕТ".
15.10 Оставайтесь с нами!
15.25 Галерея Бориса Ноткина.
15.55 Новости.
16.10 Погода на неделю.
16.15 Футбол в диалогах.
16.40 Мультфильм.
17.45 "В ритмах нового века".
19.00 Облако-9.
19.45 Новости.
20.00 Ах, анекдот, анекдот...
21.00 "ПЯТЬ ВЕЧЕРОВ".
22.55 Новости.
23.15 "ГАРЛЕМСКИЕ НОЧИ".
1.20 Киноанонс.
1.25 Слово и дело.
1.50 "ГОРЬКАЯ ЛУНА".

1 Кан ТВ

9.00 "Родничок".
9.20 Мультфильм.
9.30 "Истина".
9.55 "Живая планета".
10.50 "Здоровье".
11.10 "На студенческой сцене".
15.25 Фильм-концерт.
15.55 Телефильм.
16.15 "Казахстан-2030".
16.35 Салон "Успех".
16.50 "На родине Абая".
17.15 "Каре сарам".
18.15 "Жизнь - река".
18.40 "На стыке времен".
19.00 "БОЛЬШАЯ ЛЮБОВЬ БАЛЬЗАКА". 4-я серия.
20.00 "Профи-тайм".
20.10 "Бойтумар".
20.40 "Вопросы реформирования здравоохранения".
21.00 "Акшам".
21.50 Концерт.
22.35 "Профи-личность".
22.50 "Планета футбол".
23.10 "Лампада".

12 декабря СУББОТА

1 Кан ТВ

6.30 "Ассалом, Узбекистон!"
8.00 "Ахборот.
8.30 Обзор республиканских газет.
8.45 "Мусика бустони".
9.05 "Вы нам писали".
9.25 "Ташриф когози".
10.05 "Шахматная школа".
10.25 Телевизионный театр миниатюр.
"Умид" представляет:
11.00 "Открытый урок".
11.20 "Мои студенческие годы".
11.40 "Бустон".
12.10 "БУКЕТ НЕВЕСТОК"
13.25 "Прямой провод".
14.10 "Куйла, ешлигим".
14.30 "Мен нечун севаман Узбекистонни".
15.05 Футбол. На Азиатских играх.
18.00 Для детей.
18.20 "Мувозанат".
18.40 "Счастливый случай".
19.30 "Ахборот" (рус.).
19.55 "Вечерняя сказка".
20.10 "Новости Узбекистана" (на англ. яз.).
20.20 "Спорт мира".
20.30 "Ахборот".
21.05 Дневник XIII Азиатских игр.
21.15 "Сельская жизнь".
21.35 "Хамма куриши шарт... эмас".
22.35 "Халкнинг кунгли".
23.05 "Ахборот".
23.35 "Куй ва тасвир".
23.55 "МАКАЛУМ". 7-я серия.
01.10 "Ватан тимсоллари".

2

9.00 Студия "Новое поколение".
9.50 "Сурур".
10.00 На телеканале "Ешлар".
10.05 "Ракурс".
10.30 "Ваш любимый певец: Д. Рахимова".
10.50 "Худуд". Город Коканд.
11.15 "Подводная одиссея команды Кусто".
12.05 "О, ешлигим!"
12.25 "Тагдим".
12.40 "ХОРОШИЕ, ПЛОХИЕ ПАРНИ".
13.25 "На крыльях танца".
13.45 "СИНДБАД".
14.30 "Тема дня".
14.50 "Синема".
16.10 "География мира".
17.00 "АЕЛ ЗОТИ". 4-я серия (повтор).
17.30 "Азизим"".
17.55 "Музыкальные мгновения".
18.05 Студия "Новое поколение".
18.40 "Добро пожаловать".
18.55 Музыкальные мгновения.
19.00 "Давр".
19.25 "Гузал диер ешлари".
19.45 "Чархпалак"
20.35 "Туйгу".
20.55 "Бизнес-академия".
21.10 "Музыкальная площадка".
21.30 "Интерфутбол".
21.50 На телеканале "Ешлар".
21.55 "Музыкальные мгновения".
22.00 "Давр".
22.25 "Твое время".
22.50 "НЕ ПЫТАЙСЯ МЕНЯ ПЕРЕИГРАТЬ". 2-я серия.
00.20 "Хайрли тун!"

УзТВ

8.00 "Ериптош".
8.20 "Дилором наволар".
8.35 "Хобби-холл".
8.55 "ЛЮБОВЬ И ТАЙНЫ САНСЕТ БИЧ".
9.40 "Автор".
10.10 "Даргингизга да во..."
10.20 "Хорошее настроение".
10.55 Экран для детей.
12.30 "ТВ и театр".
12.55 "Зеркало".
13.15 "ВДОВА БЛАНКА".
18.00 "Даракчи".
18.10 Мультконцерт.
18.30 "Табиат шифохонаси".
18.45 "На страже закона".
18.55 "Глобус".
19.20 Музыкальная перемена.
19.30 "Ахборот" (рус.).
20.00 "Опис юлдуз шуъласи".
20.20 "Дилором наволар".
20.30 "Ахборот".
21.05 Тираж лотереи "Золотой ключ".
21.20 "ДАЛЛАС"
22.10 "Горожане".
22.40 "Даракчи".
22.50 Музыка и реклама .
23.00 "Кинооко".
01.50 "Спокойной ночи, мой город".

4

9.05 "Планета кино".
9.25 "Сфера"
11.25 "Ключи от форта Байяр".
12.55 "Добро пожаловать в кафе "Кросс Роудс".
13.25 "Встреча с природой".
13.45 "Инжу". Об эпосе "Алпомиш".
14.00 "Пойте с нами".
14.45 "Умид".
17.10 Турецкое ТВ
18.50 "Бинафша".
19.10 "Чинсэн"
19.40 "О прекрасном и вечном".
20.00 "Тенгдошлар".
20.20 "Тасвир-98".
20.35 "Здравствуй, Франция!"

ОРТ

21.00 "Время".
21.35 "СЕКРЕТНЫЕ МАТЕРИАЛЫ"
22.30 "Бизнес-доктор". 2-я часть. "Маркетинг".
23.00 "МИРОТВОРЕЦ
00.30 "Ахборот" (рус.).
00.55 "ЗОЛОТАЯ МИНА". 1-я серия.
02.00 "Спокойной ночи!"

1 Кан ТВ

8.00 "ТАБАЧНЫЙ КАПИТАН"
9.25 "Приключения барона Мюнхаузена".
9.45 Слово пастыря.
10.00 Новости
10.15 "Утренняя почта"
10.50 "Каламбур".
11.20 Смак
11.40 Возвращение Третьяковки. История одного шедевра
12.05 "Как не любить мне эту землю"
12.45 "ПЕЧКИ-ЛАВОЧКИ"
14.30 "Служба спасения"
15.00 Новости (с сурдопереводом)
15.15 "ЗЕМЛЯ САННИКОВА"
16.55 В мире животных
17.35 Как это было. "Штурм телецентра. 1993 год"
18.15 Новости (с сурдопереводом)
18.30 Погода
18.40 "Ваш Михаил Пуговкин".
19.15 "ИВАН ВАСИЛЬЕВИЧ МЕНЯЕТ ПРОФЕССИЮ"
21.00 Время
21.35 "СЕКРЕТНЫЕ МАТЕРИАЛЫ"
22.30 Что? Где? Когда? По окончании "СЫГРАЙ МНЕ "ТУМАННО"
1.35 Новости

РТР

8.00 Мультфильм.
8.20 "ПОДКИДЫШ".
9.30 Мультфильмы.
10.00 Доброе утро, страна.
10.45 "Сто к одному".
11.30 Любовь с первого взгляда.
12.00 Подиум д'арт.
12.30 Домашние хлопоты с Натальей Варлей.
13.00 "НЕДЕЛЯ В САНТА-БАРБАРЕ".
14.00 Вести.
14.30 "ЧЕЛОВЕК-АМФИБИЯ".
16.10 "Закон и порядок".
16.55 "Аншлаг" на корабле.
19.00 Сиреневый туман.
20.00 Вести.
20.30 "Эдита Пьеха на "Площади звезд".
22.15 "НАД ТЕМНОЙ ВОДОЙ".
23.55 Горячая десятка.
0.50 Вольная борьба. Кубок наций.

13 декабря ВОСКРЕСЕНЬЕ

1 Кан ТВ

6.30 "Ассалом, Узбекистон!"
8.00 "Ахборот".
8.30 "Радуга".
9.15 "Шахринг озода булса..."
9.30 "Узбектелефильм" представляет
9.45 "Мозийдан бир муъжиза". "Умид" представляет:
10.00 "Ватанимга хизмат киламан".
11.00 "Дети нашей махалли".
12.00 Поют областные артисты.
12.30 "Светлое будущее".
13.00 "Сельская жизнь".
13.20 "Улмас санъаткор".
18.00 "Ха, ха, ха..."
18.20 "Думы о селе".
18.40 Эстрадные мелодии.
19.00 "Узлик".
19.30 "Тахлилнома" (рус.).
20.05 "Мир искусств".
20.30 "Тахлилнома".
21.15 "Обод уйда пок одамлар яшайди".
21.40 "В воскресенье вечером".
22.20 Дневник XIII Азиатских игр.
22.35 ТВ-1 представляет. Телеанонс.
22.50 Новости кино.
23.05 "Мастера узбекского кино".
23.25 "ТРЕТЬЯ КЛЯТВА
01.45 "Ватан тимсоллари".

2

9.00 Студия "Новое поколение".
9.50 "Мелодии любви".
10.00 "Бизнес-академия".
10.15 "Лаззат".
10.30 На телеканале "Ешлар".
10.35 "Подводная одиссея команды Кусто".
11.20 "Юлдузлар тахти".
12.05 "Чархпалак".
12.50 "Цирк! Цирк! Цирк!"
13.10 "Хожибой кизик: танимадинг-а". 4-я передача.
13.40 "СИНДБАД"
14.25 "Сладкие мечты".
14.45 Синема.
16.15 Интерфутбол.
17.00 "АЕЛ ЗОТИ". 5-я серия (повтор).
17.30 "Мир за неделю".
17.50 "Музыкальные мгновения".
18.05 Студия "Новое поколение".
18.40 Эстрада народов мира.
19.00 "Давр".
19.25 "Музыкальные мгновения".
19.45 "Чархпалак"
20.30 "Далил ва шарч".
20.40 "Кетма севгилим". Ш. Шорахмедов.
21.10 "Бари хазил".
21.20 "Игра миллионов".
21.35 "Калб таронаси".
21.55 "Юртим курки".
22.00 "Давр".
22.25 "Кинопрофи".
22.45 "ИМИТАТОР".
00.35 Юмор господина Бина.
00.45 "Хайрли тун!"

УзТВ

8.00 "Ериптош".
8.20 "Говорят дети..."
8.45 "ЛЮБОВЬ И ТАЙНЫ САНСЕТ БИЧ".
9.30 "Дурдона".
9.45 "Зарубежный юмор".
9.55 Экран для детей.
11.25 "Дикая природа".
11.50 "Нурли мавж".
12.05 "ВДОВА БЛАНКА".
12.50 "Мелодии семи стран".
12.55 "В мире спорта".
13.25 Экран повторного фильма.
18.00 "Даракчи".
18.10 "Мультзагадка".
18.35 "Жавохирлар сочили".
18.55 "Танбур".
19.15 "Латифа".
19.30 "Тахлилнома" (рус.).
20.05 "Таманно".
20.20 "Дилором наволари".
20.30 "Тахлилнома".
21.10 "ДАЛЛАС"
21.55 "По просьбам".
22.10 "Бир чамдард истар кунгил".
22.35 "Даракчи".
22.45 Музыка и реклама.
22.55 "Кинооко".
00.35 "Спокойной ночи, мой город".

4

9.05 "Волшебный мир сказок".
10.20 "Парле ву франсэ"
10.45 "Живая планета".
11.00 "Новости Узбекистана" (на англ. яз.).
11.10 Антология премии "Оскар".
11.25 "ЖИЖИ"
13.15 "Восточные фрески".
13.25 "Узы сотрудничества".
13.40 "Такой разнообразный мир".
13.55 "Айчурек".
17.10 Турецкое ТВ
18.50 "Юртим".
19.10 "Клип-антракт".

ОРТ

19.15 "ГРАФ МОНТЕ КРИСТО". 1-я серия.
21.00 "Время".
21.45 "Под знаком Зодиака".
22.45 "КРОВАВЫЕ ДЕНЬГИ"
00.15 "Тахлилнома"(рус.).
00.45 "ЗОЛОТАЯ МИНА". 2-я серия.
01.55 "Спокойной ночи!"

1 Кан ТВ

7.55 "БАЛЛАДА О БЕРИНГЕ И ЕГО ДРУЗЬЯХ"
9.30 "Утиные истории"
10.00 Новости
10.15 Непутевые заметки Дм.Крылова
10.35 Пока все дома
11.10 Утренняя звезда
11.55 Армейский магазин
12.25 Играй, гармонь любимая!
12.55 "СЛУГИ ДЬЯВОЛА НА ЧЕРТОВОЙ МЕЛЬНИЦЕ"
14.25 Смехопанорама.
15.00 Новости (с сурдопереводом)
15.15 "ПИРАТЫ XX ВЕКА"
16.40 "Тимон и Пумба"
17.05 "Чип и Дейл спешат на помощь"
17.35 "Колесо истории"
18.15 Погода
18.25 "Парижские тайны" Эльдара Рязанова
19.15 "ГРАФ МОНТЕ-КРИСТО". 1-я серия
21.00 Время
21.45 "Рождественские встречи - 98"
1.30 Новости
1.45 "ГВЕНДОЛИН"

РТР

8.00 Мультфильмы.
8.30 Служу Отечеству!
9.00 "Сказка о мертвой царевне и семи богатырях".
9.30 Почта РТР.
10.00 Доброе утро, страна.
10.30 Фестиваль солдатской песни "Виктория".
12.00 Русское лото.
12.40 Мир книг с Леонидом Куравлевым.
13.00 "НЕДЕЛЯ В САНТА-БАРБАРЕ".
14.00 Вести.
14.30 Федерация.
15.10 Парламентский час.
16.10 "ЗАКОН И ПОРЯДОК".
17.00 Диалоги о животных."Естественный отбор".
18.00 "Наш сад".
19.00 Совершенно секретно.
19.55 Передача из ГЦКЗ "Россия".
21.30 Дежурная часть.
22.00 Зеркало
22.55 "Уловка-22"
23.55 "ЖИЛ ПЕВЧИЙ ДРОЗД".

НТВ

10.00 "Новые приключения Бэтмена".
10.25 "В БОЙ ИДУТ ОДНИ "СТАРИКИ".
12.00 Сегодня.
12.15 "Весь Жванецкий".
12.45 Устами младенца.
13.10 Жизнь замечательных зверей.
13.40 Впрок.
14.00 Сегодня.
14.15 "ПОСЛЕДНИЙ СУД".
16.45 Мультфильм.
17.00 Своя игра.
17.30 "Русский век".
18.00 Сегодня.
20.00 Итоги. Предисловие.
20.25 "ДЖЕЙМС БОНД - АГЕНТ 007". "ИСКРЫ ИЗ ГЛАЗ".
22.45 Куклы.
23.00 Итоги.
0.00 "ЕЕ ЗВАЛИ НИКИТА". "Я ВИЖУ СКВОЗЬ ТЬМУ"
1.00 Итоги. Ночной разговор.
1.30 "ПОХОРОНЫ" (США).

TV6

10.05 Дорожный патруль.
10.15 Диск-канал.
10.50 Мультфильм.
11.10 "Серебряный конь". 20-я серия.
11.35 "ФЛИППЕР II". 20-я серия.
12.25 "Альф". 20-я серия.
12.55 "Сокровища из прошлого".
14.00 Шесть новостей недели.
14.25 "Пальчики оближешь".
14.50 "Спасибо за покупку".
15.00 "Сделай шаг".
15.55 Канон.
16.25 "Спасибо за покупку".
16.40 О.С.П.-студия.
17.35 "Мужской клуб": "Футбольный фанат".
18.30 "Любишь - смотри".
18.40 "ХРОНИКИ МОЛОДОГО ИНДИАНЫ ДЖОНСА". "ПЕКИН. МАРТ 1917".
19.35 "Звезды о звездах Юрий Николаев.
20.05 Дорожный патруль.
20.25 Вы - очевидец.
21.00 "Обозреватель".
22.00 "ЗДРАВСТВУЙТЕ, Я ВАША ТЕТЯ". 1-я и 2-я серии.
0.05 Спорт недели.
0.35 Радиохит.
1.45 "Эра Водолея".
2.15 "СООБЩНИКИ".

ТВ 6

10.05 Дашуткины минутки.
10.35 Сразись с чемпионом!
10.50 Мир вашему дому.
11.15 Прогноз погоды.
11.20 Поздравлялка.
11.25 Хорошие книжки для девчонки и мальчишки.
12.05 Не моргай!
12.10 "Элвин и бурундучки".
12.35 "ЛЕССИ".
13.00 Виртуальный мир.
13.25 Все народы России. Буряты.
13.50 Книжный мир.
14.05 "СЕДЬМОЕ НЕБО".
15.45 Телеигра "Слободка".
15.55 Новости.
16.10 Погода на неделю.
16.15 Мультсериал
16.40 "ИСПРАВЛЕННОМУ ВЕРИТЬ".
18.20 Дети рисуют Пушкина.
18.35 "ПОЛИ".
19.00 "ИЩИ ВЕТРА".
20.30 Новости.
20.45 Оставайтесь с нами!
21.00 "Место жизни изменить нельзя". Часть 1-я.
22.00 День седьмой.
22.45 Анекдот на бис.
22.55 "КРЕСТНЫЙ ОТЕЦ".
2.00 Киноанонс.
2.05 Новости.
2.10 Поздний ужин.
2.25 Постскриптум.
2.50 К 10-летию программы "А". Юбилей "Нау".

1 Кан ТВ

8.05 "Проснись и пой".
8.25 "Кайсар".
8.45 "Балакай".
8.55 Мультфильм.
9.15 "ГДЕ ТЫ, БАГИРА?"
10.35 "Музей звуков".
11.05 "Наших песен радуга".
11.55 Музыкальные минуты.
12.00 Телефильм.
12.55 Салон "Успех".
13.00 "Вместе".
13.30 "В музыкальной гостиной".
14.00 "Жибек жолы".
15.00 "Телегалерея".
15.30 "Молодежь, ноу проблем?"
16.00 "Дубль-I".
16.30 "Гутен абенд!"
17.00 "ГОСТЬЯ ИЗ БУДУЩЕГО". 3-я серия.
18.20 "Евразия".
18.45 "Профи-тайм".
19.00 "Личность".
19.25 "Эн-шашу".
19.45 "Профи-личность".
20.00 Национальная лотерея.
20.15 "Все о музыке".
20.40 Великому Курмангазы - 175 лет.
21.10 "Наш Гани".
21.35 "Лампада".

Криминальные сюжеты

В ПОГОНЕ ЗА ЛЕГКОЙ ПРИБЫЛЬЮ

Одно время в Ферганской области острым дефицитом было хлопковое масло. Сейчас оно появилось во многих магазинах, да только цены на него кусаются.

По-своему "решить" эту проблему взялись этакие "кустари-предприниматели". Житель ферганского поселка Джуйдан С.А. наладил производство самодельного хлопкового масла у себя дома. Нарушал он при этом не только необходимую технологию, но и санитарные нормы производства масла. Он делал его во дворе под навесом, рядом с кладовками, где содержался домашний скот. Только на это "предприниматель" не обращал особого внимания. Подобным же образом организовал у себя производство масла и житель селения Дахана Узбекистанского района М.И. У обоих было изъято большое количество сырья (хлопковых семян, жмыха) и готового к реализации хлопкового масла.

А вот ферганец И.Х. организовал у себя дома в Киргулийском районе подпольный цех по производству вина. Работники правоохранительных органов и налоговой инспекции изъяли у него ни много, ни мало четыре с половиной тысячи бутылок вина, тысячи полиэтиленовых пробок и этикеток "Узбекистон" и "Жасорат". Вся продукция конфискована. Наказание за подобное "предпринимательство" определит суд.

Юрий Гентшке.
Соб.корр."Правды Востока".

КАК ПЬЯН - ТАК КАПИТАН...

16 лет тюрьмы определил дустликский районный суд жителю одноименного райцентра И. Алиеву.

Младшая сестра супруги Алиева пожаловалась, что проходу не дает ей коммерсант С. Холмурзаев. Влюбился, дескать, жениться на ней хочет.

- Так ведь хорошо, быть свадьбе, - улыбнулся зять.

- Но он женат, - уточнила девушка.

Алиев решил поговорить с обидчиком. Конечно, выпил для храбрости, прихватил нож и пошел в палатку торговца. Халмурзаев желал говорить на трезвую голову, но гость настаивал ответить по существу немедленно. Слово за слово - в ход пошел нож...

Врачи спасли коммерсанта, а вот Алиеву, считай, до сорока лет сидеть. Он понял, что натворил, да уж поздно было. И поневоле напрашивается вопрос: ну почему некоторые чересчур смелые только после выпивки? Неужто не хватает слов, чтобы выяснить что к чему? Хочу еще добавить, что разговоры ведь тоже разными бывают. То, чем особенно грешат иные граждане, это неприличная брань. Подвернувшегося под горячую руку так, бывает, отхлестают, что оскорбленному хоть на улицу не выходи. Честь и хвала тем, кто спокойно подходит к грубияну и умеет сладить с ним. Такой подход к делу можно только приветствовать.

Н. Инсаров.
г. Джизак.

Памяти писателя

В Союзе писателей Узбекистана состоялся вечер памяти Уктама Усманова, посвященный 60-летию со дня его рождения. В нем приняли участие соратники писателя, наставники и ученики, его дети, представители общественности.

Вступительным словом вечер открыл председатель Союза писателей Абдулла Арипов. Он рассказал о многогранном творчестве писателя и талантливого журналиста.

Особо отмечалось, что Уктам Усманов был писателем, который заслужил уважение соотечественников своими рассказами, такими повестями, как "Бахор чакмоклари" ("Молнии весны"), "Сирли сохил" (Волшебный берег"), "Кишан" ("Оковы"), "Кисмат" ("Судьба"), прославляющим справедливость и человеколюбие романом "Гирдоб" ("Омут"), большим количеством переводов.

На вечере памяти писателя выступили Матъякуб Кошчанов, Хафиз Абдусаматов, Адыл Якубов, Насыр Фазылов, Максуд Кариев и другие известные ученые-литературоведы, писатели. Они говорили о творческом мастерстве писателя, акт