RESPUBLIKASI MILLIY KITOB PALATASI
INV.№

СОЦИАЛЬНО-ЭКОНОМИЧЕСКАЯ И ОБЩЕСТВЕННО-ПОЛИТИЧЕСКАЯ ГАЗЕТА РЕСПУБЛИКИ УЗБЕКИСТАН

ПРАВДА ВОСТОКА

11 апреля 2000 года вторник

№ 72 (24259)

Цена свободная

ОСНОВАНА 2 АПРЕЛЯ 1917 ГОДА

УЧРЕДИТЕЛЬ – КАБИНЕТ МИНИСТРОВ РЕСПУБЛИКИ УЗБЕКИСТАН

ХОРОШИЕ НОВОСТИ

САМЫЙ ЗЕЛЕНЫЙ ГОРОД ФЕРГАНСКОЙ ДОЛИНЫ

Такое звание в очередной раз получил Ханабад.

Он был основан 28 лет тому назад во время строительства Андижанского водохранилища. За долгие года здесь сложилась добрая традиция - каждой весной высаживать в городе столько саженцев деревьев, сколько в нем живет ханабадцев, сообщил корреспонденту НИА «Туркистон-пресс» хоким города Максим Мусаев. Сейчас в городе проживает 36 тысяч человек. И практически каждый из них ежегодно принимает участие в озеленении своего родного города, который раскинулся на склонах адыров и гор на площади 275 гектаров. Немалую ее часть занимают аллеи, парки, березовые рощи, цветники.

По словам М. Мусаева, в последние пятнадцать лет также активно озеленялась загородная территория, где разбиты фруктовые сады, ореховые рощи, виноградники. Методом хашара здесь было освоено около 2000 гектаров земли, подведены линии водоснабжения, построена канатная дорога, которая в считанные минуты доставляет горожан в зону отдыха. В ней разместилось несколько домов отдыха, а сейчас строится санаторий на 200 мест.

ИНВЕСТИЦИИ В ШЕЛКОВУЮ ОТРАСЛЬ

Кредитное соглашение по проекту технического перевооружения шелкомотальных фабрик было подписано между Национальным банком внешнеэкономической деятельности Узбекистана и ЭксИмбанком Республики Корея. Размер кредита составляет 15 миллионов долларов США, сообщила корреспонденту НИА «Туркистон-пресс» генеральный директор внешнеторговой фирмы «Ипак импэкс» Икбол Анаркулова.

План модернизации отрасли состоит из нескольких этапов. Он начинается с выращивания хорошей шелковицы, включает разведение качественной грены, модернизацию сушилок и завершается сертификацией оборудования по производству коконов и шелка-сырца плюс улучшение рыночного менеджмента. Предварительная экспертиза проекта технического перевооружения шелковой промышленности, проведенная Национальным банком, показала его окупаемость в течение семи лет. Выполнение проекта по переоснащению предприятий берет на себя южнокорейская фирма ADM Corporation. Его реализация рассчитана на 4 года, из которых в первый год будет поставлено 40 процентов оборудования, во второй - все остальное. Всю модернизацию намечено завершить к концу 2001 года.

«ЛЕЧЕБНИЦА» ДЛЯ ВАГОНОВ

В новых корпусах Ташкентского депо по ремонту пассажирских вагонов началась установка и монтаж оборудования, механизмов и другой техники. Предприятие возводится по инвестиционному проекту, финансируемому Японским фондом международного сотрудничества совместно с государственно-акционерной железнодорожной компанией «Узбекистон темир йуллари» (ГАЖК).

Международный тендер по поставке техники и оборудования выиграла известная японская фирма «Марубени».

Хотел бы отдельно подчеркнуть, что мы и сегодня, до пуска нового производства, ведем ремонт пассажирских вагонов, отмечает Ф.Дадаходжаев. Обходится он недешево: от 40 до 100 тысяч долларов за один вагон. Недавно, например, выполнили большой заказ для железнодорожников Азербайджана. Со временем надеемся наладить деловое сотрудничество с коллегами соседних государств, поскольку у них нет вагоноремонтных предприятий. Валютную выручку будем направлять на дальнейшее развитие производства, совершенствование инфраструктуры, социальные нужды.

НИА "Туркистон–пресс".

ДЕНЬ СТРАНЫ

ПРИЕМ В РЕЗИДЕНЦИИ ОКСАРОЙ

Президент Республики Узбекистан Ислам Каримов 10 апреля в резиденции Оксарой принял специального представителя Президента Российской Федерации Сергея Ястржембского.

На встрече гость вручил Президенту Узбекистана личное послание исполняющего обязанности Президента России В.Путина.

В ходе переговоров состоялся обмен мнениями по вопросам региональной безопасности и двусторонних отношений между Узбекистаном и Россией.

Фото Абдувахида Тураева (УзА).

ФЕРМЕР ПОЛУЧИЛ КРЕДИТ

Ахангаранское районное отделение «Галлабанка», работающее на территории хозяйства «Узбекистан», получило льготный кредит для хозяйств «Бекзод» и «Аъном» в размере 5,4 миллиона сумов. Эти средства были направлены на приобретении семян, минеральных удобрений, а также горюче-смазочных материалов. В эти дни отделение банка рассматривает вопрос о предоставлении кредита еще четырем фермерам. Для поддержки деятельности предприятий малого и среднего бизнеса районными отделениями «Савдогарбанка» и «Уйжойжамгармабанка» также началось выделение микрокредитов.

Необходимо отметить, что в этом году в районе возросло число малых и средних предприятий, а также предпринимателей, ведущих индивидуальную деятельность. Районная палата товаропроизводителей и предпринимателей помогла многим из них в составлении бизнес-планов для получения в банке микрокредитов.

Н. Душаев.
Корр. УзА.

Весенние заботы героя

С хорошим настроением отметили праздник весны и обновления в коллективном хозяйстве имени Сабира Рахимова Денауского района, которым бессменно руководит Герой Узбекистана Ибрагим Файзуллаев.

Жители здешних кишлаков встретили Навруз чуть раньше, чтобы 21 марта организованно поехать на ипподром, где каждый год проходят основные областные действа. Правление, благотворительные фонды «Навруз», «Махалля», «Соглом авлод учун» совместно со спонсорами провели многочисленные акции милосердия, помогли материально одиноким престарелым, многодетным, нуждающимся семьям.

Эти приятные хлопоты, однако, не заслонили от раиса и членов правления главного: завершения подготовки к началу посевной кампании. В ее ходе спланированы и получили живительную влагу поля, очищены арыки и зауры, на линейке готовности - вся техника. Ну а что запасено в достаточном количестве высококачественного посевного материала, различных удобрений, излишне и говорить - у настоящего хозяина это само собой разумеется.

- В «Правде Востока», которую в нашем кишлаке читают многие, я уже как-то рассказывал о постановке семенного дела в хозяйстве, - говорит Ибрагимжа. - В нынешнем году будем испытывать несколько сортов хлопчатника по их адаптации к местным условиями, а также доводить до необходимой кондиции привезенные из России твердые пшеницы «купава» и «половчанка».

Сейчас здесь под озимыми занято свыше 500 гектаров, хлопчатник разместят на более чем 600, еще 170 отдали под овощи и другие культуры. За тем, что посеяно и посажено, налажен надлежащий уход.

В минувшем году сабирраховцы досрочно выполнили госзаказы по всем сельхозкультурам, получили 266 миллионов сумов дохода, в том числе 36 миллионов чистой прибыли. В году текущем, по словам председателя, эти показатели будут значительно превзойдены.

Назип Сулейманов.
Соб. корр. «Правды Востока».
Сурхандарьинская область.

СЪЕЗД ФЕДЕРАЦИИ ПРОФЕССИОНАЛЬНЫХ СОЮЗОВ

В Ташкенте состоялся третий съезд Федерации профессиональных союзов Узбекистана. В нем приняли участие делегаты, активисты профсоюзов, представители государственных и общественных организаций

Поздравление руководителя нашей страны Ислама Каримова к участникам съезда зачитал государственный советник Президента Т.Алимов.

На съезде с отчетом о деятельности Совета Федерации профсоюзов Узбекистана за прошедший период, а также об основных задачах профессиональных союзов в процессе формирования гражданского общества с докладом выступила председатель Совета Федерации Д. Джахонгирова.

На форуме отмечалось, что профессиональные союзы осуществляют определенную работу в деле защиты прав трудящихся, углублении проводимых во всех сферах реформ, обеспечения гармонизации интересов в обществе. Профессиональные союзы вносят свой достойный вклад в дело установления социальной справедливости, обеспечения выделения социальной помощи и пенсий действительно нуждающимся в этом людям. В частности, в первом полугодии прошлого года для поддержки малообеспеченных слоев населения было затрачено около 19 миллиардов сумов. Материальную помощь получили один миллион семей с детьми до 16 лет, 260 тысяч малообеспеченных семей, а также 540 тысяч неработающих матерей с детьми до двух лет.

За отчетный период немало сделано также для укрепления здоровья трудящихся и их детей, дальнейшего улучшения их отдыха. В частности, в санаториях и домах отдыха республики по льготным путевкам, выделенным профсоюзами, провели свой отдых 535 тысяч человек, в санаториях-профилакториях - 705 тысяч человек. Два миллиона ребят также отдохнули в живописных уголках нашего края.

Взаимосвязи профсоюзов Узбекистана с профсоюзами зарубежных стран также с каждым годом все более расширяются. В настоящее время налажено сотрудничество более чем с пятьюдесятью центрами профсоюзов, общественными объединениями мира. Среди них объединения профсоюзов таких государств, как Германия, Япония, Дания, Китай, Индия.

На съезде приняты программа действий Федерации профсоюзов Узбекистана в условиях формирования гражданского общества, новая редакция устава.

Д. Джахонгирова вновь избрана председателем Совета Федерации профсоюзов Узбекистана.

На съезде выступил премьер-министр Республики Узбекистан У.Султанов.

Т. Батырбеков.
Корр. УзА.

ЗАСЕДАНИЕ КОМИССИИ

Состоялось расширенное заседание правительственной комиссии по вопросам санации сельскохозяйственных предприятий. Заседание вел первый заместитель премьер-министра, председатель комиссии Б.Хамидов. В нем приняли участие руководители и ответственные работники министерств и ведомств, специалисты, ученые, работники аграрного сектора экономики. На заседании были всесторонне обсуждены вопросы, связанные с выполнением постановления Кабинета Министров от 25 декабря 1999 года «Об итогах санации сельскохозяйственных предприятий в 1998 - 1999 годах и дополнительных мерах по углублению реформ в сельском хозяйстве» и итоги деятельности санируемых сельхозпредприятий в первом квартале 2000 года.

Было отмечено, что во исполнение постановления и эффективной организации деятельности санируемых сельхозпредприятий в первом квартале текущего года за каждым из них закреплены для оказания практической помощи ответственные работники министерств и ведомств, назначены внешние управляющие, которые на основе актов произвели прием-передачу хозяйств, проведена полная инвентаризация земельных угодий, основных средств, материально-товарных ценностей и имущества хозяйств, разработаны и утверждены с учетом реальных экономических условий планы финансового оздоровления (бизнес-планы) хозяйств, проводились работы по преобразованию санированных с 1998 года хозяйств в сельскохозяйственные кооперативы (ширкаты), а также в фермерские и дехканские хозяйства и другие мероприятия согласно постановлению. Во всех санируемых хозяйствах работа организована в соответствии с планом финансового оздоровления.

Наряду с обсуждением выполненных работ на заседании правительственной комиссии было обращено внимание на недостатки и упущения в деятельности руководителей министерств, ведомств, хокимиятов и хозяйств по организации санации сельхозпредприятий, в особенности на недоработки при преобразовании хозяйств в ширкаты, на составление и исполнение хозяйствами договорных отношений. В связи с этим даны конкретные поручения по усилению внутрихозяйственных договорных взаимоотношений на основе действующего законодательства, мобилизации научного потенциала республики для оказания практической помощи в проведении аграрных реформ, установлению прямых договорных взаимоотношений между вновь создаваемыми фермерскими, дехканскими хозяйствами и заготовительными организациями, а также предприятиями-поставщиками продукции и оказывающими услуги сельхозпредприятиям.

Особое внимание было уделено ускоренной реализации мер, направленных на усиление финансовой стабильности санируемых предприятий, трудоустройству и социальной защите высвобождаемых работников в результате аграрных преобразований.

(УзА).

ПРОФЕССИОНАЛЬНОЕ ОБРАЗОВАНИЕ И ВРЕМЯ

В Ташкенте начал свою работу международный симпозиум, посвященный проблемам разработки и внедрения государственных стандартов образования по профессиональному обучению. Его организовали Институт среднего специального профессионального образования Узбекистана и Европейский фонд образования.

В симпозиуме приняли участие представители таких европейских государств, как Великобритания, Германия, Франция, Финляндия, а также государств СНГ и Монголии.

Совершенствование сферы образования во всех странах считается одинаково актуальным вопросом. Основным критерием, определяющим прогресс страны, является получение знаний молодежью, обучение профессии, подготовка к труду. Этой сфере в нашей стране уделяется большое внимание. В целях получения молодежью полезной и нужной профессии открываются новые школы, колледжи, академические лицеи. Они оснащаются самым современным учебным оборудованием. На сегодняшний день почти 10 процентов валового внутреннего дохода республики выделяется на сферу образования.

Любое государство, давая молодежи образование, обучая профессии, опирается на свои национальные традиции и местные условия. Но цель этого благого дела у всех одна. Это подготовка молодежи к активному участию в прогрессе общества, формированию гармонично развитого человека. Вопросы, рассматриваемые на симпозиуме, касаются координирования профессионального образования в международном масштабе, создания единых стандартов, отвечающих требованиям местного и международных рынков труда. Так как процесс интеграции в мире ускоряется, молодежь, обучаясь профессии, должна уметь работать в любом государстве мира.

В течение трех дней участниками симпозиума будут прослушаны доклады по вопросам профессионального образования в странах СНГ. В дискуссиях с экспертами Европейского фонда образования состоится взаимный обмен мнениями, а также знакомство с методами «Евростандарта» и французским опытом в сфере профессионального образования. По программе симпозиума третий день мероприятия будет посвящен Узбекистану. В этот день участники мероприятия побывают в колледжах, лицеях и ознакомятся с системой профессионального образования Узбекистана.

(УзА).

ТОЧКА ЗРЕНИЯ

«ПО ОДЕЖКЕ ПРОТЯГИВАЙ НОЖКИ»

Обычно критика в газете имеет свое положительное действие. По крайней мере, организация, которую критиковали, старается или хотя бы создает видимость исправления указанных недостатков. Увы, судя по всему, это ни в коей мере не касается нашего коммунального хозяйства.

Вот конкретные примеры. «Правда Востока» от 29 февраля сего года, статья «Идея хорошая, но...» В этой статье, в частности, говорилось, что на территории АП-2 Яккасарайского района сложилось катастрофическое положение с мусором - как с его вывозом, так и обработкой, а жильцов атакуют полчища мух. Ну и каков, думаете, результат? Может, коммунальщики привели в порядок мусоропровод в шестнадцатиэтажке на улице Бабура или перенесли расположенную рядом с этой шестнадцатиэтажкой площадку для сбора мусора, откуда ветер постоянно разносит мусор по балконам? Или, может, ликвидировали многочисленные стихийные свалки, стали обрабатывать химпрепаратами мусоросборники, организовали их регулярную очистку?

Как бы не так. В конце марта - больше, чем через месяц после публикации - когда, возможно, еще по всему городу было не найти ни одной живой мухи, в квартирах домов этого района мухи - постоянные гостьи.

Может, коммунальщики игнорируют только «Правду Востока»? Да нет, вот «Народное слово», статья «Золотые трубы» от 19 января 2000 года. Газета другая, однако речь там идет все о том же АП-2 Яккасарайского района, точнее, о доме № 67 по улице Бабура. Во время капитального ремонта этого дома, состоящего из двенадцати многоэтажных корпусов, была расхищена значительная часть труб, а возникшие в связи с этим проблемы коммунальщики решили повесить на жильцов. Думаете, после этой статьи коммунальное начальство решило срочно доделать капитальный ремонт за счет проштрафившегося КЭУ? Ничего подобного, присланный коммунальщиками в газету ответ обошел все острые вопросы. Согласно ему, оказывается, что «лиц, причастных к нарушениям во время капитального ремонта, найти не представляется возможным».

А вот заметка в «Вечернем Ташкенте». называется «Медвежья услуга», опубликована 21 января текущего года. Коммунальщики Хамзинского района решили благоустроить арык, проходящий по улице Заркентской, и так кособоко установили бетонные лотки, что во время дождей дом № 9 заливает, как во время весеннего наводнения где-нибудь в глубинных районах Индии. Газета выступила, а что в итоге? Как заливало водой дом № 9, так и продолжает заливать. Коммунальщики не ударили палец о палец, хотя работы с этими лотками, честно говоря, на полчаса двум рабочим.

Мало того, что все эти факты были обнародованы в авторитетных изданиях, по каждой публикации редакции отправили коммунальщикам соответствующие официальные запросы. Казалось бы, серьезное дело, а ответственные лица и в ус не дуют. Почему? Откуда такая самоуверенность? Ответ тут самый простой. Зайдите в любую жилищно-коммунальную организацию, в частности в то же АП и начните выражать претензии по поводу плохой работы. Вас в ответ тут же ошеломят цифрой, которую задолжали коммунальщикам жильцы. А затем расскажут столько о своем бедственном положении, что вы невольно полезете в карман, чтобы подать страдальцам.

Именно ссылка на недостаточность средств и является козырной картой работников коммунального хозяйства, которая позволяет игнорировать и жалобы жильцов, и выступление прессы. В то же время такое ли коммунальное хозяйство бедное? Ведь это важнейшая социальная сфера, и государство выделяет на нее отнюдь немалые средства. Только на капитальное строительство идут миллиарды. Иной вопрос, как они используются?

«Правда Востока» уже писала о том, что за счет средств капитального строительства в 1999 году в здании Минкомобслуживания проводился евроремонт, строились бильярдная, ресторан, причем с весьма сомнительным соответствием затраченных сумм реально сделанному.

Впрочем, и сам адресный список строек за счет капитальных вложений на прошлый год в некоторых местах вызывает недоумение. Например, на уточнение схемы развития водоснабжения Республики Узбекистан на новой нормативной и технологической основе затрачено 119,36 миллиона сумов, на компьютеры и оргтехнику для работы по уточнению той же схемы - 36,7 миллиона. Честно говоря, несколько дорогое удовольствие, особенно есть учесть, что эту злополучную схему коммунальщики героически уточняют каждый год. Тот же адресный список определяет приобретение компьютеров для разработки системы газоснабжения на 11,2 миллиона сумов. Итого почти 170 миллионов. Тех самых миллионов, которых не хватало на закупку за рубежом остродефицитных материалов, что в итоге поставило многие подразделения коммунальщиков по всей республике в пиковую ситуацию.

Вполне логично было бы перекинуть часть средств с капитального строительства, чтобы хоть как-то заткнуть прорехи в эксплуатации жилого фонда. Обеспечить своевременный вывоз и обработку мусора в том же 67-м доме, раз он попал под прицел прессы, покрыть убытки, нанесенные собственными сотрудниками, проявившими халатность и некомпетентность, состыковать в конце концов, как положено, несколько арычных лотков.

Может, коммунальщики в прошлом году размахнулись на приобретение компьютеров, а в этом году с этой статьей расходов успокоились? Отнюдь нет. Возьмем такой же адресный список по объектам капитального строительства на 2000 год. Вот перечень нескольких пунктов: приобретение компьютеров и оргтехники для проведения мониторинга объектов коммунального обслуживания - 15 миллионов, мониторинг схемы развития газификации Республики Узбекистан - 26,5 миллиона, приобретение компьютеров и оргтехники - 13,5 миллиона, мониторинг схемы развития водоснабжения Республики Узбекистан - 36,5 миллиона, ТЭД водоснабжения отдаленных, труднодоступных малолюдных селений Республики Узбекистан - 12 миллионов, и опять приобретение компьютеров и оргтехники - 14,8 миллиона. Не Минкомобслуживание, а просто какой-то вычислительный центр.

И так ли уж нужны коммунальщикам компьютеры? Конечно, с компьютерами удобнее и быстрее решать многие вопросы.

Никто не ломится в открытые ворота, утверждая, что компьютеризация - это плохо. Но есть еще один важный принцип жизни и развития любого ведомства, организации. Жить надо по средствам. Как говорится, «по одежке протягивают ножки». Один мой знакомый - директор довольно большого завода - не имеет в своем хозяйстве компьютеров. Завод считается передовым, его продукция пользуется спросом за рубежом и получает там на выставках призовые места. Директор, конечно, понимает значение компьютеризации, однако справедливо считает, что пока его предприятию не до жиру - главное, обеспечить бесперебойную работу производства и достойную заработную плату коллективу. А там, как разживутся, и компьютеры приобретут.

Так что работникам коммунального хозяйства хочется пожелать одно - когда они получат все свои компьютеры, пусть ни в коем случае не начинают подсчитывать на них жалобы и нарекания жильцов в свой адрес. Сколько бы компьютеров ни было приобретено коммунальщиками, наверняка все они в этот момент выйдут из строя от перегрузки.

В. Крымзалов.

НОВОСТИ ИЗ ИНТЕРНЕТА

Российские войска в Чечне наносили ракетно-бомбовые удары по чеченским позициям в районах селений Харсеной, Танги, Хатуни. В минувшие сутки продолжались обстрелы российских позиций и блок-постов чеченскими бойцами. Были обстреляны 3 российских погранзаставы в Аргунском ущелье, 6 блок-постов в Октябрьском районе Грозного, а также российские подразделения и военные объекты у селений Белеби, Байтарки, Ведено и на окраине города Шали. С российской стороны ранены двое военнослужащих. Согласно сведениям российского командования, чеченские формирования проводят перегруппировку сил.

* * *

В Грузии состоялись президентские выборы. Наибольшие шансы на победу у нынешнего главы государства Эдуарда Шеварднадзе. Его главный соперник - бывший глава компартии Грузии Джумбер Патиашвили - по предварительным итогам, заметно отстает от Шеварднадзе.

* * *

19 человек погибли в результате катастрофы самолета военно-морских сил США. Самолет разбился неподалеку от аэропорта города Таксон, штат Аризона. По словам очевидцев, он загорелся в воздухе и упал на землю. Причины катастрофы выясняются.

* * *

В Греции проходят парламентские выборы. В них участвуют 9 миллионов избирателей. Согласно греческим законам, голосование является обязательным. На 300 депутатских мандатов претендуют представители 26 партий. Особенно острое соперничество разворачивается между правящей левой партией ПАСОК во главе с премьер-министром Костасом Симитисом и консервативной партией "Новая демократия" во главе с Костасом Караманлидисом. Рейтинги партий настолько близки, что специалисты не берутся делать точных прогнозов.

* * *

Продолжаются попытки разблокировать мирный процесс на Ближнем Востоке. Глава Палестинской автономии Ясир Арафат встретился в Каире с президентом Египта Хосни Мубараком. Мубарак проводит переговоры с премьер-министром Израиля Эхудом Бараком. 11 апреля Барак обсудит в Вашингтоне с президентом США Биллом Клинтоном все аспекты мирного урегулирования на Ближнем Востоке. Эти же вопросы рассмотрят Клинтон и Арафат, которые, как ожидается, встретятся в Вашингтоне 20 апреля.

СОТРУДНИЧЕСТВО

«ОПТИМА» И ЕЕ НОВЫЙ ПРОЕКТ

В этом году СП «Оптима», созданное совместными усилиями самаркандской частной фирмы «Зарафшон» и болгарской «Подем», отметит свое пятилетие. Но уже следующий этап в его деятельности начнется с нового проекта, над которым сейчас вплотную работают предприниматели.

- Грузоподъемники «Балканкар» можно встретить на многих предприятиях и в организациях республики. Несмотря на свою надежность, время от времени техника нуждается в рециркуляции и капитальном ремонте, - рассказывает генеральный директор СП Собир Хамраев. - Эту задачу взяла на себя «Оптима», создав все условия для качественного сервисного обслуживания. Мы располагаем мощной производственной базой, у лучших болгарских специалистов обучались делу наши мастера.

Свою долю прибыли приносил и малый мебельный цех, все конструкции и детали поступали из Болгарии, и качественная мебель пользовалась большим спросом.

Однако в последние годы резкий рывок вперед сделала отечественная мебельная промышленность. Наметилась жесткая конкуренция, которая потеснила «мягкую» продукцию «Оптима». Успели за это время в СП продлить срок службы и многим «Балканкарам». А в бизнесе, как известно, нельзя останавливаться, довольствуясь лишь достигнутым. И «Оптима» нашла новое поле деятельности, основывая свой выбор опять же на потребностях внутреннего рынка.

Новый проект разработан совместно с немецкой фирмой «Текстима», которая возьмет на себя поставку высокотехнологичного оборудования по производству крышек «твист-офф».

Достаточно взглянуть на импортные соленья, компоты и джемы, чтобы понять, чем отличается «твист-офф» от жестяных крышек, «венчающих» продукцию нашей консервной промышленности. Любая хозяюшка подтвердит: импортные долговечны, надежны и очень удобны. А для предприятий, перерабатывающих сельхозпродукцию, «твист-офф» одно из обязательных условий «прорыва» на внешний рынок - наращивание экспортного потенциала. То есть речь идет о международном стандарте, который доступен пока не многим производителям витаминной продукции.

На сегодняшний день в республике выпускается порядка 350 миллиардов условных банок с «твист-оффами». А потребности в них во много раз больше. Как показали маркетинговые исследования, которые проводились в течение трех месяцев экспертами СП «Оптима», мы в этом плане непростительно отстаем, имея неисчерпаемые резервы для экспорта конкурентоспособной вкусной продукции. Вся трудность в том, что крышки «твист-офф» приходится приобретать за валюту в России или Молдове. Аналогичные изделия, на выпуск которых сориентированы бизнес-интересы СП «Оптима», будут обходиться заказчикам в два раза дешевле и избавят от валютных затрат. И в этом - актуальность нового проекта предприятия, который уже обрел зримые контуры. Достигнута договоренность с одной из бельгийских фирм, оценившей перспективность проекта и готовой выступить в качестве инвестора.

Пожалуй, с экономической точки зрения было бы гораздо выгодней взять валютный кредит в банке. Однако этот вариант, к сожалению, не для «Оптимы». На покупку оборудования предприятию необходимо 750 тысяч долларов. Залоговое же обеспечение кредита намного превышает требуемую сумму, и его нужно внести в валюте. А такой возможности у еще молодого СП нет.

Быть может, и здесь в русле государственной поддержки предпринимательской инициативы и частного бизнеса стоит присмотреться к зарубежному опыту. В некоторых странах, например, в качестве залога может служить дорогостоящее оборудование. Тем более, что в СП уверены в быстрой окупаемости импортной линии по выпуску «твист-офф», из-за дефицита которых перерабатывающее звено республики теряет многое, проигрывая в конкурентной борьбе за внешний рынок.

Наталья Шакирова.
Соб.корр. "Правды Востока".
г. Самарканд.

ШАМПУНИ ОТ ТАРАББА

Выпуск 10 видов импортозамещающей продукции наладила в Узбекистане российская фирма «Тарабб-Текс», открывшая в Ташкенте мини-завод по производству стирального порошка и моющих средств.

- Мы уже начали на рынке республики реализацию первой партии своих товаров, - сказал директор фирмы «Тарабб-Текс» Исмаил Тарабб. - И темпы их продажи обнадеживают, ведь филиал российского предприятия открыт с целью изучения местного рынка. Уже сейчас можно сказать, что здесь имеются очень большие возможности для работы и взаимовыгодного сотрудничества с узбекскими партнерами. Например, если сейчас для изготовления нашей продукции используется до 30 процентов местного сырья, то в перспективе мы намерены использовать 70 процентов. С этой целью компания «Тарабб-Текс» ведет переговоры с рядом узбекских предприятий, в том числе и о поставке упаковочной тары. Надеюсь, в скором времени нашим постоянным партнером станет ташкентское СП «Совпластитал» - широко известный в странах СНГ и дальнего зарубежья производитель изделий из пластмассы.

Как отметил И. Тарабб, российские предприниматели выпускают в Узбекистане продукцию мирового уровня качества по самой новейшей немецкой технологии. В дальнейшем они планируют значительно расширить уже имеющееся производство, а также освоить изготовление новых видов изделий - шампуней, косметического мыла и другой продукции.

ПЕРВАЯ ПРОДУКЦИЯ - НА ЭКСПОРТ

Первая продукция получена на новом предприятии «Антекс», недавно вступившем в строй в Шахриханском районе Андижанской области Узбекистана. Это высококачественная пряжа, отвечающая высоким требованиям мирового рынка. 30 тонн ее уже отгружено зарубежным партнерам в Южную Корею, - сообщили корреспонденту НИА «Туркистон-пресс» на этом предприятии. Ежедневно здесь выпускается 6 тонн пряжи, которые сразу отправляются потребителям как в нашей республике, так за рубежом.

НИА «Туркистон-пресс».

ТЕПЛО «ИСТАЛА»

Крупную партию оборудования для котельных поставит в Республику Каракалпакстан ташкентское научно-производственное предприятие «Истал».

- Общая сумма контракта более 10 млн. сумов, - сказал начальник отдела маркетинга этого предприятия Маузар Рустамов. - Он был подписан с управлением капитального строительства Кабинета Министров Узбекистана в ходе проходившей в Ташкенте четвертой торгово-промышленной ярмарки. Мы отправим в Приаралье несколько комплектов оборудования для котельных, которое будет установлено в школах и колледжах республики.

Продукцией «Истала» заинтересовались многие посетители ярмарки, ведь предприятие является разработчиком и производителем принципиально новых автоматизированных устройств. Они направлены на экономичное и экологически чистое использование природного газа и жидкого топлива в различных отраслях экономики и коммунально-бытовом секторе. Здесь выпускается около 30 наименований изделий: различного отопительного оборудования. Оборудование отличается от отечественных и зарубежных аналогов более низкой ценой и металлоемкостью, полностью соответствует всем требованиям существующих нормативных документов по безопасности и технико-экономическим характеристикам.

Большой заказ намерена разместить на предприятии «Истал» компания «Узплодовощвинпромхолдинг». Стороны сейчас ведут переговоры о поставке различных видов продукции, которая предназначена для винно-водочных предприятий Сырдарьинской области.

НИА «Туркистон-пресс».

ОПЫТ

ЗОЛОТЫЕ ЯБЛОКИ «ФАХРА»

Сколько помнит себя Мухамадазиз Фахритдинов, он всегда занимался садоводством. С малых лет приглядывался, как отец его, знатный селекционер, один из организаторов мощного лимонария под Ташкентом Зайнитдинходжа-ата ухаживал за каждым саженцем и деревом «золотого яблока» (так он называл выращенные им лимоны). Помнил его рассказы о разбивке садов в нашей республике, о чудесах селекции, о людях, что посвятили ей годы. Особенно запомнились юноше рассказы отца о его первом опыте по прививке и выращиванию в траншее орешины. Вместо десяти лет заплодоносила она через четыре года. Но гордостью отца стали лимоны и апельсины. Особенно сорт, полученный от их скрещивания - крупный, сочный, ароматный.

Помогая отцу в его интересном деле, Мухамадазиз испытывал радость, если удавались эксперименты отца, переживал вместе с ним и со своими братьями, что тоже посвятили себя делу отца, неудачи. Но рос лимонарий, обзаводились теплицами, целыми системами отопления и полива. Ведь в чем прелесть лимонного дерева? Оно не спит, как иные растения, зимой. Цитрусовые растут в течение всего года. Восемь-десять месяцев требуется для созревания плодов. Потому и заботы о каждом растении особые, да и грунт нужен рыхлый - торфяной или перегнойно-черноземный. Боится лимон и прямых солнечных лучей, а потому стекла теплицы наклонны и матовы.

Помнит Мухамадазиз и крупные плоды - до килограмма и больше, что выпестовал его отец. Лимоны плодоносили, приносили доходы в кассу пригородного хозяйства. Особенно радовали сорта «мейер» и «новогрузинский». Они не крупные - от 50 до 350 граммов. Но плодоносит «мейер», например, круглый год. И правильный уход за ним давал высокую урожайность. А когда отец скрестил эти два сорта, то получил новый лимон «ташкентский». Он оказался стойким к высоким температурам, различным заболеваниям, при цветении на нем не было пустоцветов, поражал он и обилием плодов. А сколько ушло времени и забот, чтобы вывести такой сорт? 47 прививок пришлось провести растениям. Потом уже появились сорт «Ф-2 юбилейный» и другие. Вот эта страсть к постоянному поиску, эксперименту, терпеливость и вдумчивость передались и сыну.

Закончил факультет плодоводства Ташкентского сельхозинститута, восемь лет руководил посадочным участком в лимонарии, 12 лет возглавлял бригаду работников теплицы.

Ныне он занимается разработкой научных основ биотехнологии выращивания цитрусовых. В частности, разработал метод применения экологически чистого биологического удобрения ормалхам в период вегетации растений. При обработке им черенков цитрусовых в течение 28 суток образуются завязь и корни растений. В то время как ранеее при применении химического препарата для этого требовалось 45-60 дней. Кроме того, применяя новое удобрение, Мухамадазиз Зайнутдинович получил урожайность лимона на гектаре до 50 тонн. Да и сами плоды крупнее прежних на 10-15 процентов. Растение устойчиво к заболеваниям, перепадам температуры.

Не нарадуется он и апельсинам, что с 80-х годов вместе с отцом начал выводить у себя в домашней лаборатории-теплице. Новый сорт узбекского апельсина в честь отца назвал «Зайниддин-3-1». Плоды его от 700 до 1200 граммов весом, с тонкой кожурой, сладкие. Дерево высокоурожайное - до 128 плодов на каждом. Растение также устойчиво к болезням. Ныне ученым подана заявка в комиссию по испытанию сельхозкультур на получение патента на этот сорт.

Продолжая дело отца, селекционер работает над выведением и местного мандарина. Всем этим поискам и находкам способствуют поездки за рубеж. Побывал в 80-х годах в Турции и Италии, Греции и Сирии. Предметом изучения там было выращивание цитрусовых в открытом грунте. У себя же получает плоды под пленкой, но надеется, что и в открытом грунте будет выращивать новые сорта. Три сотки домашней лаборатории сегодня уже выдали в «производство» десять тысяч саженцев лимона «Ф-1 Ташкент», по тысяче саженцев апельсина и мандарина. Кстати, чтобы вывести устойчивые сорта мандаринов и апельсинов, он скрещивал грузинские и марокканские, греческие и кубинские виды. Твердо верит Мухамадазиз, что пройдет немного времени, и эти плоды заполнят рынки Ташкента. Скоро состоится защита его диссертации «Разработка научных основ биотехнологии выращивания цитрусовых». И еще. Ныне набирает силу фермерское хозяйство «Фахр» семейства цитрусоводов Фахритдиновых во главе с родоначальником Зайниддином Фахриддиновичем. Помогают друг другу, выращивают цитрусовые, реализуют саженцы, не забывают виноград и овощи, пчел, что опыляют растения. Бьются за каждый кустик, оберегая его от болезней и вредителей. Словом, истинные дехкане-агрономы, влюбленные в родную землю, производящие на ней особо красивые и лакомые дары.

Борис Палацкий.
Корр. «Правды Востока».
НА СНИМКЕ: Мухамадазиз Фахриддинов со своими «питомцами».
Фото Леонида Гусеинова.

КОНДИТЕРОВ СТАЛО БОЛЬШЕ

18 каршинских женщин получили сертификаты об окончании курсов кондитеров, созданном при областном отделении ассоциации «Тадбиркор аел». Его руководитель О. Помогаева обучалась этому искусству в Германии в рамках совместного с палатой немецких ремесленников проекта, который работает в нашей республике.

Теперь женщины, освоившие секреты выпечки хлебобулочных и кондитерских изделий, имеют не только возможность радовать своих близких, но и открыть свое дело и зарабатывать на жизнь.

Наиля Искандерова.
Соб.корр. "Правды Востока".

ПЕРСПЕКТИВА

ЧЕМ ЦЕНЕН ЖАБРОНОГИЙ РАЧОК АРТЕМИЯ, ПОЯВИВШИЙСЯ В АРАЛЕ

«Он представляет коммерческий интерес», - так считают американские бизнесмены из компании «Inve aquaculture». Они готовы вложить средства в изучение промысловых возможностей Аральского моря и при положительных результатах - в создание СП по добыче артемии. Получается, как в той поговорке: на безрыбье и рак - рыба.

Артемию узбекистанские исследователи обнаружили в Аральском море в 1998 году. До этого жаброногий рачок не встречался в открытой части Аральского моря, хотя и был в соленых озерах южного Приаралья. С начала восьмидесятых годов артемию неоднократно наблюдали в отшнурованных от моря прибрежных мелководьях и в озерцах восточного чинка Устюрта.

Артемия - типичный обитатель соленых и гиперсоленых водоемов с содержанием соли в пределах 50-200 граммов на литр. Как правило, артемия достигает заметного развития только в водоемах, где отсутствуют конкуренты и хищники, поскольку ее единственным «оружием» в борьбе за существование является исключительная солевыносливость.

То, что этот медленно плавающий, не имеющий защитных приспособлений жаброногий рачок появился в Арале, было своего рода индикатором произошедших в Арале перемен. Соленость воды здесь достигла 60 граммов на литр и значительно превысила соленость Мирового океана (35 граммов на литр). В Арале практически исчезли «свои» виды животных, в том числе ракообразные крабы и креветки, рыбы салака и камбала. Казалось бы, что Аральское море неизбежно превращается в соленую пустыню, не способную приносить никакой пользы. Однако и сверхсоленые воды могут давать ценный продукт. Гидробиологи института зоологии Академии наук Республики Узбекистан пришли к выводу, что в скором времени артемия может развиться до огромных количеств.

Аральское море все еще является одним из крупнейших континентальных водоемов, с превращением его в «артемиевый водоем» будет иметь хорошие перспективы для крупномасштабного промысла.

А теперь о том, почему на мировом рынке высок спрос на артемию. Ее яйца используются как стартовый корм при разведении креветок и ценных видов рыб, в том числе аквариумных. Годовая добыча яиц артемии превышает семь тысяч тонн в год. В качестве корма для рыб ежегодно используется более десяти тысяч тонн биомассы самого рачка. Значительная часть продукта добывается в Большом соленом озере США. Но из-за ежегодных климатических колебаний «урожай» на этом озере сильно колеблется. Поэтому в последнее время ведутся активные поиски других источников артемии по всему миру. Важным ресурсом может стать Центральная Азия. Уже сейчас идет промысел рачка на севере Казахстана и на Каспии, в заливе Кара-Богаз-Гол на туркменской территории.

Заказчик и покупатель - фирма «Inve aquaculture». Размещается в штате Юта, задействована в культивировании и промысле артемии вот уже тридцать лет. Участвует в сельскохозяйственном секторе в двадцати странах мира. Узнав о появлении рачка на Арале, проявила особую заинтересованность. Ведь и изрядно высохнув, Аральское море в шесть раз больше Большого соленого озера в Штатах.

В августе прошлого года совершена экспедиция по предварительному изучению экосистемы Арала. В ней участвовали сотрудники института зоологии АН Узбекистана, Нукусского института биоэкологии и менеджер «Inve aquaculture». Эта фирма в основном и профинансировала экспедицию. Результаты были обнадеживающими.

В мае этого года предстоит еще одна экспедиция на Арал. Планируется продолжить фундаментальные исследования экосистемы Аральского моря и в последующие два года. Партнеры из Штатов готовы выделить на эти исследования несколько десятков тысяч долларов. Эти средства пойдут на оплату ученых, лаборантов, приобретение специального оборудования, выполнение анализов.

В течение двух лет после достижения коммерческого потенциала американская фирма предполагает поставить оборудование для сушки цист артемии на экспорт. Создание СП возможно в Нукусе или Муйнаке. А сумма инвестиций составит под миллион долларов. Реализация этого проекта позволит обеспечить работой до двухсот человек. Хотя часть работы сезонная, многие из них будут заняты на круглогодичной основе.

Это - в перспективе. А пока ученые заняты подготовкой к экспедиции на Арал. Изучение экосистемы Аральского моря имеет и научный, и практический интерес.

И. Мирабдуллаев.
Доктор биологических наук.
А. Кузметов.
Кандидат биологических наук.

ПРЕДЛОЖЕНИЕ В СЛУЖБУ СОВЕТНИКА ПРЕЗИДЕНТА

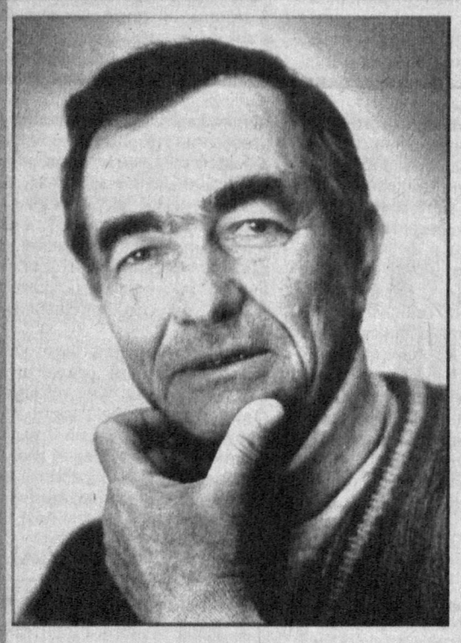

АНАТОЛИЙ КАЗАРЕНКО:

«ПЧЕЛА - ЭТО И МЕД, И ЛЕКАРСТВО, И ОВОЩИ, И ФРУКТЫ...»

Сколько ни говори о меде, во рту сладко не станет. Но наш разговор с Анатолием Казаренко, председателем Ташкентского общества пчеловодов как раз о том, что пора, наконец, от слов перейти к делу, чтобы мед ежедневно был на столе в каждом доме.

Бывалого пчеловода вдохновила просьба главы государства Ислама Каримова ко всем бизнесменам - передать свои деловые предложения в службу советника Президента по вопросам социально-экономической политики. Так вот, я заметил, что каждый абзац тезисов А. Казаренко о возрождении отечественного пчеловодства, набросанных в его рабочем блокноте, начинается со слова: «предлагаю».

- Предлагаю, - говорит Анатолий Казаренко, - начать разговор с неотлагательных вопросов, решение которых не потребует ни времени, ни материальных вложений.

- Срочность диктует весна?

- Весенний день год кормит. Это верно. Но чтобы год оказался удачным, весной должна как следует поработать пчелка. Поэтому-то пчеловодство нельзя рассматривать обособленно от сельского хозяйства в целом. И я бы не стал повторять прописные истины, если бы пчеловодство Узбекистана не выпало из поля зрения законодательных и исполнительных органов республики и не было пущено на самотек. Пчеловоды остались один на один с хокимиятами, колхозами, таможенниками, ГАИ, ветеринарными службами... Взаимоотношения с ними сегодня непредсказуемы, поскольку закона, регулирующего сотрудничество пчеловодов с органами власти и хозяйствующими субъектами, в нашей республике нет.

- Признаться, я подумал, что с законопроекта о пчеловодстве мы и начинаем наш разговор.

- Такой законопроект есть. Но о нем поговорим чуть позже, ибо проработка его в комитетах Олий Мажлиса, процедура принятия депутатами займет немало времени. Сейчас, не дожидаясь выхода закона о пчеловодстве, важно, на мой взгляд, решить три первостепенных вопроса, непосредственно касающихся пчелосезона 2000 года.

- Если не хотим остаться без меда...

- И без доброго урожая всех культур.

Пчеловод - служитель гармонии. По словам академика Вернадского, он гармонитель, а гармонитель, любил говорить академик, - радивый пасечник. Он меда собирает больше и пчел лелеет. Пчелы опыляют цветы, тучнеют стада. Творение растекается концентрическими сферами. И, как утверждает наш земляк, академик Григорий Грабовой, «гармония - источник Вечности».

- Не отходим ли мы от первостепенных вопросов нынешнего сезона?

- Напротив. Мы знаем, как основательно нарушена в природе республики гармония взаимосвязей. И в первую очередь из-за интенсивного применения в земледелии химических удобрений и ядохимикатов. Они, как мы знаем, уничтожают естественных опылителей - насекомых. В этих условиях только пчелы, сохраняемые человеком, способны компенсировать утраченное звено диких опылителей растений.

Однако и число пчел, разводимых человеком, в республике катастрофически уменьшается. Трудно дать сегодня точную цифру, но в вашей газете недавно прочитал, что только в Ферганской области число пчеловодов сократилось в восемь раз.

Вот я и предлагаю, не дожидаясь выхода закона, принять правительственное решение, позволяющее кочевым пчеловодам (а в республике все они - кочевые) устанавливать беспрепятственно и безвозмездно пасеки на любых участках, благоприятных для их размещения. Разумеется, там, где пасечники не будут осложнять земледелие.

Не каждый пасечник в силах вынести сегодня чиновный произвол, прямое вымогательство. Защищающего-то закона нет. Обычно первым на пасеке появляется участковый, которого раньше мы и в глаза не видели. Интересуется: есть ли оружие, какие имеются документы? Ранее мы не сталкивались с руководством хозяйств. Теперь пасечника может навестить и агроном, и управляющий, и бригадир, и поливальщик... А еще недавно мы безо всякой волокиты все вопросы решали с бригадиром. Он был рад пасечнику. Ведь пчелы работали на его урожай.

Неуютно стало пасечнику и в горах. Там лесхозы, заповедники, специализированные хозяйства требуют за место такую плату, которая не каждому пасечнику по карману. И многие, махнув рукой, уезжают. А без пчел вымирают леса, гибнет травостой. Зато в заповедники все чаще проникают стада.

- Коли наш пасечник кочевой, то ему сперва надо добраться до места.

- Доехать до облюбованных мест стало не просто. Иногда - невозможно. Поэтому предлагаю незамедлительно решить на межгосударственном уровне вопросы об упрощении проезда пчеловодов через границы соседних республик.

Практика современного пчеловодства доказывает, что стационарные пасеки, установленные, казалось бы, в самых благоприятных местах, нерентабельны. Поэтому ташкентских пчеловодов с их передвижными павильонами можно встретить в любом районе Узбекистана. Издавна пасечники, как только отцветали сады и луга, уезжали в горы, ставили ульи вблизи цветущих хлопковых полей. Часть из них увозила пчел на медосбор в Туркменистан, Казахстан, Кыргызстан, Россию. Наших пчеловодов можно было встретить даже в таежных уголках Алтая и Сибири.

Теперь многие о дальних кочевьях и думать забыли. Поговорите с пчеловодами, и они расскажут, какие чиновничьи барьеры надо одолеть по обе стороны границы.

А транспортные расходы? Они становятся все дороже.

- Так не проще ли вывозить пчелосемьи только на родные просторы?

- Пчеловодству как бизнесу, требуются неограниченные просторы. Но и отечественными территориями воспользоваться пасечнику сегодня не так-то просто. Например, некоторые ташкентцы издавна облюбовали для пасек Арнасай. Но чтобы туда доехать, надо пересечь казахстанскую территорию. А в Казахстане мы абсолютно бесправны, и с нами можно делать все, что заблагорассудится.

И потом я не сказал еще о дорожных проблемах. Пчел, как известно, днем перевозить нельзя. И если тормознут ночью пасечника у поста ГАИ, то ближе к утру нервы у него не выдержат, и он готов будет снять последнюю рубашку... Едешь и боишься - не дай Бог, тормознут.

- Недавно «Правда Востока» опубликовала статью ферганского журналиста, в которой описываются мытарства отечественных производителей пчелопакетов.

- Речь в статье идет об экспортной выгоде и пчеловода, и государства. В России, где зима очень длинная, выгоднее продать весь собранный за сезон мед, не оставляя пчел на зиму. А весной купить у пасечника с юга пчелопакет и за месяц получить полноценную пчелосемью. Узбекистанские пчеловоды могли бы получать за счет таких сделок солидные валютные доходы. Директивных документов, запрещающих вывоз пчелопакетов, нет, но и разрешающих - тоже нет. Мы теряем рынок. Ибо в Россию уже начали поступать пчелы, выращенные на Кавказе и в Украине.

- Пчеловодство издревле приносит государствам немалые валютные доходы. Ныне, однако, на мировом рынке ценятся только экологически чистые продукты.

- Забота о здоровье, здоровом поколении и в нашей республике возведена в ранг государственной политики. Поэтому я предлагаю немедленно принять правительственный документ, обязывающий руководство сельскохозяйственных организаций предупреждать пасеки, находящиеся в зоне обработки ядохимикатами, не менее, чем за трое суток.

Дело в том, что участились случаи, когда земледельцы, и не только в нашей стране, опрыскивают ядами поля, убивая пчелосемьи, отравляя мед. Беда эта - общемировая. И мы рады, что в ноябре 1999 года по инициативе фонда «ЭКОСАН» в Ташкенте прошла I Международная конференция на тему «Экология, пчеловодство, здравоохранение». В работе конференции приняли участие представители разных стран. Они выразили готовность оказать пчеловодам Узбекистана всемерную поддержку.

- Выходит, проблем у пчеловодов планеты хватает?

- В ответ приведу слова президента Международной федерации пчеловодов (Апимондии) профессора В. Харнажа: «В данный момент, когда я в какой-то степени отвечаю за судьбу пчеловодства планеты, считаю целесообразным заявить о том, что министерства сельского хозяйства всех стран должны принять срочные меры на местном уровне для развития и поддержки пчеловодства в условиях его беспрецедентного кризиса».

- Значит, хорошо помогать тому, кто сам хорошо работает? И нам прежде всего надо самим «принять срочные меры» на государственном уровне. То есть, не откладывая дальше в долгий ящик проект закона о пчеловодстве (а он подготовлен пчеловодами года три назад), рассмотреть его на ближайшей сессии Олий Мажлиса.

- Закон о пчеловодстве нужен, как воздух. Сегодня Ташкентское городское общество пчеловодов, облсоюзы, другие общественные и коммерческие организации пасечников на местах разрозненны. Они не в силах, как подобает, обеспечивать пчеловодов методической и консультативной информацией, тем более решать наболевшие организационные вопросы, помогать бороться с болезнями пчел и т. д. Мы надеемся, что после принятия Закона о пчеловодстве на его основе будет создан единый республиканский орган, который сможет решать организационные и правовые вопросы пчеловодства в нашей стране, обеспечивать информационный обмен с зарубежными ассоциациями пчеловодов и, в первую очередь, с Апимондией. Важно, чтобы новый орган не командовал пчеловодами, а заинтересованно работал на них. Такой орган помог бы нам, пчеловодам, наладить взаимовыгодные связи с зарубежными партнерами.

- Как я понял, речь идет не о воссоздании государственного органа типа прежнего «Узпчелопрома».

- Функции бывшего «Узпчелопрома» в новых рыночных условиях в какой-то мере выполняет объединение «Асал» («Мед»). Ведь как-то надо поддерживать на плаву прежние специализированные хозяйства, снабжать их инвентарем, оказывать ветеринарную помощь. Но число пчелосемей в прежнем реформированном государственном секторе неизмеримо меньше, чем в частном.

- Но ведь, как свидетельствуют факты, и число частных пчеловодов сократилось в несколько раз.

- Пасечникам-любителям пчеловодство в нынешних условиях не по карману. Полностью согласен с ферганским журналистом - пасеки, действительно, содержат ныне только энтузиасты из числа наиболее опытных знатоков этого дела.

- К таким пасечникам относитесь и вы?

- Я занимаюсь пчеловодством лет тридцать. Сегодня у меня около ста пчелосемей, которые приносят прибыли столько, сколько раньше я получал от 30 семей.

Себестоимость меда высокая, если учесть все расходы. Ведь в конечном итоге убытки от поборов, о которых я говорил, мы возмещаем, повышая цены и увеличивая количество пчел. А цены на мед, надо сказать, в Узбекистане, по меркам мирового рынка, самые низкие. Искусственно сбивают цену и расплодившиеся фальсификаторы, предлагающие покупателю суррогат, состоящий из сахарного сиропа с добавками натурального меда и медовой эссенции. И если в самое ближайшее время отношение к пчеловодству не изменится, то даже самые опытные пасечники-энтузиасты утратят интерес к делу.

- Не хотелось бы заканчивать наш разговор столь печально.

- А я, знаете ли, оптимист. Тем более, последние выступления Президента нашей страны, в которых дана трезвая оценка хода реформ, обнадеживают, вселяют в нас уверенность в успехе.

- Скажите, в «условиях беспрецедентного кризиса» пчеловодства в мире, есть ли примеры подлинно отеческого отношения государства к пасечникам?

- Вот что, к примеру, сказал министр координации Греции на XXVII конгрессе пчеловодов: «Наше правительство проявляет большую любовь и интерес к пчеловодству. Это очень полезная отрасль сельского хозяйства не только потому, что играет важную роль в повышении урожайности овощных и плодовых культур... Наше правительство поддерживает развитие пчеловодства законами, решениями, а также денежными средствами».

- Такого отношения правительства нашей страны к пчеловодам вы и ждете на новом этапе рыночных реформ?

- Мы твердо уверены, что уже нынешний год может стать переломным в деле возрождения пчеловодства республики.

Беседу вел
Юрий Ряженцев.
Фото Леонида Гусеинова.

ГОД ЗДОРОВОГО ПОКОЛЕНИЯ

ЭТАЛОН, ВЫРАБОТАННЫЙ ПРИРОДОЙ

«Данное медицинское учреждение признано больницей дружелюбного отношения к ребенку, практикующей все десять принципов успешного грудного вскармливания», - свидетельствует сертификат Всемирной организации здравоохранения и ЮНИСЕФ. Его вручил Джон Донахью, глава представительства ЮНИСЕФ в странах Восточной Европы, СНГ, Балтии и Закавказья родильному комплексу Республиканского научно-исследовательского института педиатрии. Во всемирном реестре родильный комплекс НИИ педиатрии стал 107-м по счету медицинским учреждением, удостоенным этого звания.

Хотя начать можно было бы и с другого. Например, с того, как благополучно здесь стала матерью девятнадцатилетняя Зульфия Саматова - инвалид первой группы с рождения. Ее желание самой иметь ребенка не нашло одобрения многих врачей, к кому она обращалась за пониманием и поддержкой. Вряд ли стоит их осуждать за это: для столь непростого случая требовалось большое мужество и готовность рискнуть вместе с молодой женщиной. И все же смельчак отыскался. «Крестной матерью» Барно, которой уже исполнилось три месяца, стала заведующая родильным отделением НИИ педиатрии Венера Эргашевна Ашурова, осчастливившая, пожалуй, больше других бабушку Зарифу, маму Зульфии. Она словно сбросила, наконец, тяжкое бремя этих горьких лет и как бы вновь ощутила счастье безоблачного материнства. Ведь попади она сама 19 лет назад в столь же умелые руки...

Кандидат медицинских наук, доцент кафедры акушерства и гинекологии Ашурова профессиональна, как и возглавляемый ею персонал родильного комплекса. Воплощенная энергия, женственность, живость ума, материнская заботливость (собственных детей у нее трое), ей словно ниспослано Природой исполнять это благородное дело.

Суть его сведена к тому, что воспитание и взращивание младенца должно осуществляться исключительно на основе грудного вскармливания. И первые часы жизни, а затем и месяцы ребенок и мать должны быть неразлучны, поскольку это одинаково важно для их здоровья.

- Грудное вскармливание - золотой эталон, выработанный природой, - говорит Венера Эргашевна. - Медицина попыталась внести в этот процесс свои научные коррективы, лишая дитя возможности слышать ставшее для него привычным за долгие месяцы биение материнского сердца, ощущать ее тепло, быть под защитой от воздействия внешней среды ее биологической ауры. И сама женщина, трепетно ожидавшая встречи с этим маленьким чудом, получала психологическую травму: едва успев взглянуть на новорожденного, она могла встретиться с ним вновь лишь через 2-3 дня и то ненадолго в строго определенное время. Тогда как ребенку с первых дней жизни просто необходимо частое кормление. В итоге мы все поплатились за это вмешательство: когда-то здоровьем ребенка, отклонениями в его развитии, а то и нарушением гармонии в отношениях между родителями и детьми.

Идея грудного вскармливания, совместного пребывания матери и ребенка сразу же после рождения стала доминирующей в последнее десятилетие во всем мире. По мнению автора книги «Помощь матерям в кормлении грудью» Фелисити Сэвиджа Кинга, грудное молоко содержит целый ряд полиненасыщенных жирных кислот, необходимых для развития головного мозга и сетчатки ребенка, но которые отсутствуют в коровьем молоке и искусственных смесях. Данные некоторых исследований свидетельствуют: дети, вскормленные в раннем возрасте грудью, показывают более высокие результаты при тестировании уровня умственного развития, чем искусственники. Кроме того, грудное молоко обладает важнейшими иммунологическими свойствами, не присущими ни одному из видов искусственного питания. Оно защищает впоследствии от многих хронических недугов: диабета, рассеянного склероза, воспалительных заболеваний желудочно-кишечного тракта. А у 2-7 процентов малышей обнаружена непереносимость искусственных смесей на основе коровьего молока. Не менее полезно грудное вскармливание и для здоровья женщины, поскольку способствует нормальному течению послеродового периода, снижению риска онкологических болезней.

Есть и другие, более практические аргументы в пользу кормления материнским молоком. Скрупулезные подсчеты выявили, что американская семья тратит при необходимости в среднем в месяц около 500 долларов на искусственное вскармливание младенца. Плюс расходы на медицинское обслуживание искусственников, болеющих, согласно статистике, гораздо чаще. И, конечно, загрязнение окружающей среды в результате производственной деятельности изготовителями искусственных смесей. В то время как организм каждой роженицы является идельно сотворенной «фабрикой» ничем не заменимого детского питания. Тем более, что случаи истинной гиполактации (недостаточного образования молока) встречаются лишь у пяти процентов женщин.

Однако вернемся к психологическим аспектам вопроса. Всемирное поощрение и содействие грудному вскармливанию стало именоваться в мире дружелюбным отношением к ребенку. А на деле не только к нему. Это поле дружелюбия закономерно разрастается, и в нем оказываются мама малыша, ее семья, опекающий их медицинский персонал, все общество. Чтобы понять это, потребовалось лишь однажды прислушаться к природе и постараться как можно бережнее сохранить ее гармонию. Хотя и это оказалось далеко не простым делом. Как, например, научиться правильно прикладывать малыша к груди. Или понять, что сам процесс отсасывания им молока способствует развитию лицевых мышц ребенка, улучшению его мозгового кровообращения. А рацион грудничка также состоит из трех «блюд» грудного молока, химический состав его меняется в зависимости от погоды и времени года. Обо всем этом хорошо знают и этому обучают молодых мам, их близких в родильном отделении НИИ педиатрии. Конечно, это не произошло само собой и пришлось изрядно потрудиться, чтобы добиться упразднения специальных детских отделений для новорожденных, перестроить не только палаты из многоместных в индивидуальные для матери и ребенка, большие родзалы в восемь небольших и также индивидуальных, но и изменить мышление персонала. Взыскательные внешние эксперты дважды экзаменовали его на соответствие жестким параметрам знаний и навыков. Процесс этот оказался спокойным, поскольку начался он естественным образом почти десять лет назад. Половина успеха - понимание и поддержка руководства института. Родильный комплекс - одно из отделений НИИ. Без смелых шагов, дальновидности нынешнего директора института доктора медицинских наук Дильбар Иноятовны Махмудовой многое в этом нелегком деле просто не состоялось бы.

Наталья Секрет.

НА СНИМКЕ: заведующая родильным отделением Венера Эргашевна Ашурова.

Фото Сергея Наследова.

ТЕЛЕКОММУНИКАЦИИ: ПРОСТОР ДЛЯ ИНВЕСТИЦИЙ

На основе утвержденной правительством Узбекистана в 1995 году Национальной программы развития и модернизации сетей телекоммуникаций в республике проводится большая практическая работа по техническому перевооружению предприятий этой сферы. Так, введены в эксплуатацию местные цифровые телефонные станции на 650 тысяч номеров, построено около трех тысяч километров цифровых магистральных кабельных линий связи, в том числе ТАЕ-ВОЛС, связавшая по волоконно-оптическому кабелю Восток с Западной Европой. К действующим сетям подключены радиорелейные линии связи, наращивают мощности компании сотовой связи. Теперь в республике свыше трети мощностей местных АТС функционирует на цифровом оборудовании, все 100 процентов международных и междугородных станций построены на базе электронной техники. В осуществлении крупных проектов принимают участие известные зарубежные фирмы, например, Сименс, Алкател, NEC, Мицуи, ДЭУ, Эриксон и другие. Открыты кредитные финансовые линии рядом зарубежных банков, благодаря чему сотрудничество с зарубежными партнерами развивается на прочной долгосрочной основе.

Такая благоприятная ситуация сложилась потому, что в Узбекистане за годы независимости создана надежная нормативно-правовая база для конструктивного сотрудничества с зарубежными инвесторами по развитию различных секторов экономики. Проводимые реформы позволяют иностранным партнерам принимать участие в приватизации, приобретении акций наших предприятий.

Привлекательными для этого являются и средства телекоммуникаций. Многие зарубежные операторы связи готовы приобрести акции предприятий электросвязи, государство установило, что 49 процентов таких акций на приватизируемых объектах связи может быть реализовано зарубежным инвесторам.

В Узбекском агентстве почты и телекоммуникаций совместно с Госкомимуществом республики на днях проведены переговоры о приватизации объектов связи греческой компанией ОТЕ. Деятельное участие в этих переговорах принимал Почетный консул Греческой Республики в Узбекистане господин **Эвангелос ХРИСТОФИДИС,** который любезно согласился ответить на некоторые вопросы.

- Господин консул, в связи с состоявшимися переговорами не смогли бы Вы кратко рассказать об участвовавшей в них греческой компании и о круге обсуждаемых вопросов?

- Узнав о том, Узбекистан, осуществляя либерализацию экономики, будет приватизировать и телекоммуникации, наше консульство организовало приезд ответственных лиц телекоммуникационной компании ОТЕ: директора по внешним инвестициям г-на Г. Мавракиса и директора по вопросам регулирования правовых отношений г-на Т. Вамвакоса. Мы провели интенсивные переговоры с представителями Узбекского агентства почты и телекоммуникаций и Госкомимущества Республики Узбекистан по вопросам приватизации сектора телекоммуникаций страны.

Для справки сообщу, что телекоммуникационные сети Греции в основном находятся в ведении государственной телекоммуникационной компании Греции (ОТЕ), которая обеспечивает функционирование и эксплуатацию основных телекоммуникационных служб.

Компания ОТЕ на 10 млн. жителей Греции обслуживает 5,5 млн. фиксированных телефонных линий и 1,0 млн. мобильных линий, все 100 процентов сети ОТЕ цифровизировано. Годовой доход компании за последний год составил 10 млрд. долл. США, а прибыль - 1 млрд. долл. США. Таковы некоторые параметры работы этой компании.

- В связи с тем, что на встрече представителей ОТЕ с коллегами в Узбекистане затрагивался в основном вопрос возможного участия в приобретении акций предприятий связи Узбекистана. Как Вы могли бы охарактеризовать инвестиционную деятельность компании ОТЕ?

- Внутренние инвестиции на развитие компании осуществляются в основном за счет собственных средств. Внешняя инвестиционная деятельность компании ОТЕ характеризуется следующими сделками и участием в различных проектах за пределами Греции. Так, компания приобрела:

- 35% акций РомТелекома (Румыния) на сумму 675 млн. долл.США;
- 20% акций Сербия Телеком (Сербия) за 450 млн.долл. США;
- 90% акций Арментел (Армения) за 142,5 млн.долл. США;
- 51% акций Болгартелеком (Болгария) за 510 млн. долл. США;
- 50% акций в Иорданской телекоммуникационной компании;
- 5,18% в глобальной спутниковой компании ICO.

Кроме того, в настоящее время ведутся интенсивные переговоры с правительственными органами Македонии и Албании по приобретению долей в телекоммуникационных компаниях этих стран.

- Каковы впечатления от первого знакомства? Намерена ли компания ОТЕ работать на рынке телекоммуникаций Узбекистана?

- Прежде всего хочу отметить, что в Узбекистане имеются весьма привлекательные условия для плодотворного сотрудничества в сфере развития телекоммуникаций. Однако в данном случае говорить о принятии каких-либо решений рано. Прошло только первичное знакомство с состоянием и возможностями телекоммуникаций Узбекистана, с нормативно-правовой базой и созданным инвестиционным климатом. Делегация ОТЕ весьма благодарна за полученную информацию и гостеприимство, высоко оценивает мирную и стабильную обстановку в стране, созидательный труд людей, большие успехи в проведении реформ.

Что касается телекоммуникационной сети, то, конечно, за последние годы сделано много, например, по установке в больших объемах цифровых линий, это большая работа!

Но, по нашему мнению, много предстоит еще сделать в создании нормативно-правовой базы в регулировании телекоммуникаций. Принятый недавно Закон «О телекоммуникациях» - большое дело! Но вопросы лицензирования, тарифного регулирования, разделения функций государственного регулирования и управления еще предстоит решать. Учитывая, что телекоммуникационные сети очень тесно взаимоувязаны, выскажу такое мнение: необходимо осуществлять приватизацию сектора как единой телекоммуникационной компании. Кроме этого, нужна международная оценка и аудит состояния телекоммуникаций Узбекистана. Решение этих вопросов могло бы ускорить процессы приватизации телекоммуникаций. Это позволило бы приступить к конкретной работе, в том числе и с участием зарубежных партнеров.

- Не могли бы Вы сообщить о том, что еще у нас, по Вашему мнению, можно сделать для увеличения притока инвестиций в сферу телекоммуникаций?

- Сошлюсь на мнения специалистов ОТЕ. Они считают неоправданным большое количество операторов мобильной связи в Узбекистане. Наличие на рынке одной страны шести операторов - это много. Для Узбекистана оптимальным было бы наличие максимум трех операторов. Также важным фактором является предоставление приватизируемой компании прав по самостоятельному установлению тарифов на услуги телекоммуникаций, эксклюзивного права на отдельные виды деятельности. Естественно, в рамках действующего законодательства или предоставления дополнительных возможностей. Еще раз хочу отметить, что в Узбекистане имеются весьма благоприятные условия для эффективного развития сферы телекоммуникаций.

Записал А. Кудинов.

СООБЩЕНИЕ ЦЕНТРАЛЬНОГО БАНКА

Центральный банк Республики Узбекистан установил с 11 апреля 2000 года следующие курсы иностранных валют к суму для учета и таможенных платежей *)

1 австралийский доллар	88,71
1 австрийский шиллинг	10,29
1 англ. фунт стерлингов	234,13
10 бельгийских франков	35,11
1 голландский гульден	64,27
10 греческих драхм	4,24
1 датская крона	19,03
1 дирхам ОАЭ	40,36
1 доллар США	148,25
1 египетский фунт	43,28
10 испанских песет	8,51
100 итальянских лир	7,31
1 канадский доллар	101,75
1 китайский юань	17,91
10 люксембургских франков	35,11
1 малайзийский рингтит	39,02
1 немецкая марка	72,41
1 польский злотый	35,77
1 СДР	199,22
1000 турецких лир	0,25
1 финляндская марка	23,82
1 французский франк	21,59
1 швейцарский франк	90,19
1 евро	141,62
10 южнокорейских вон	1,34
10 японских иен	14,00
1 российский рубль	5,17
1 украинская гривна	27,30

***) Курсы установлены без обязательств Центрального банка Республики Узбекистан покупать или продавать валюты по данному курсу.**

ПРОДУКЦИЮ - НА ЭКСПОРТ

В Андижане вступило в строй совместное узбекско-американское предприятие «Андижан полипропилени», учредителями которого с узбекской стороны выступило АО «Хуршид-97», с американской - компания «Инвест ЛЛС», - сообщил корреспонденту НИА «Туркистон-пресс» директор СП Илхомбек Шамсутдинов.

- Уставный фонд нашего предприятия составил 633 тысячи долларов. Это позволило приобрести новейшую технологическую линию, способную выпускать ежегодно 15 миллионов мешков из пропилена, предназначенных для транспортировки риса, муки, сахара и других сыпучих продуктов. Планируется, что 65 процентов продукции нового СП будет экспортироваться. Подписаны договоры о поставке мешков из полипропилена в Россию, Казахстан. А на Украину уже отправлена первая партия готовой продукции.

В настоящее время мы со своими американскими партнерами завершаем работу по созданию в Андижане еще одного совместного предприятия, которое станет выпускать трикотажные изделия, соответствующие мировым стандартам качества. С его пуском будет создано дополнительно около 200 рабочих мест. Это примерно столько, сколько на СП «Андижан полипропилени», - отметил И. Шамсутдинов.

НИА «Туркистон-пресс».

Андижанская область.

ВНИМАНИЕ ПРОБЛЕМАМ ЭКОЛОГИИ

Государственный комитет по охране природы подвел итоги конкурса на лучшую публикацию в средствах массовой информации за прошлый год.

Авторитетное жюри, тщательно рассмотрев представленные на конкурс публикации по проблемам экологии, присудило первое место обозревателю газеты «Правда Востока» Наталье Шулепиной. Отмечен аналитический характер и актуальность ее статей.

Второе место жюри присудило корреспонденту газеты «Бизнес-вестник Востока» Ирине Гребенюк и фотокорреспонденту этой же газеты Анатолию Рахимбаеву за яркое, живое освещение работы сотрудников Гиссарского заповедника, экологических проблем Хорезмского оазиса. Приаралья.

Третье место присуждено старшему редактору радиоканала «Дустлик» Гостелерадиокомпании республики Умиде Умарходжаевой за цикл радиопередач об экологических проблемах, о людях, которые на местах решают их.

Кроме того, жюри положительно отметило ряд публикаций по экологической тематике сотрудников Госкомприроды республики Ч.И. Перепелицыной и С.М. Муминова.

Р. Ибрагимов.

ПЕДАГОГИЧЕСКИЙ ДЕСАНТ

Около ста студентов старших курсов Термезского госуниверситета направлены в «глубинку» для прохождения педагогической практики. Они почти до конца текущего учебного года будут вести уроки английского и немецкого языков, химии, родной литературы в районах, где большая нехватка учителей-предметников.

На недавней внеочередной сессии Сурхандарьинского областного Совета народных депутатов руководитель страны Ислам Каримов предложил именно такой выход из положения, ведь в области дефицит кадров в народном образовании превышает полторы тысячи человек.

Практиканты вернутся в Термез уже в мае, к началу летней экзаменационной сессии. Им дополнительно к временным заработкам в школах ректорат решил полностью сохранить стипендии.

Наш. соб. корр.

Сурхандарьинская область.

АО «АТП ШОХРУХ»

ПРОСПЕКТ ЭМИССИИ

зарегистрирован Центром по координации и контролю за функционированием рынка ценных бумаг при УГКИ по г. Ташкенту 2 апреля 1998 года № 15-14-110/Д-П

1. РЕКВИЗИТЫ ЭМИТЕНТА

● Полное и сокращенное наименование - акционерное общество открытого типа АТП "ШОХРУХ" - АООТ "АТП Шохрух".

● Юридический адрес: Республика Узбекистан, г. Ташкент, Хамзинский район, ул. З.Шамсутдиновой, 7.

● Номер и дата государственной регистрации эмитента: Министерство юстиции Республики Узбекистан № 277 от 11 августа 1994 года.

● Организационно-правовая форма - акционерное общество открытого типа. Полное наименование и юридический адрес объединения, в состав которого входит эмитент: акционерно-транспортная компания "Узагротранс", г. Ташкент, ул. Гавхар, 75.

● Номер расчетного счета и наименование обслуживающего банка: р/с 20210000600103255001 в Хамзинском филиале НБ ВЭД Республики Узбекистан, МФО 00847.

2. ПОРЯДОК, РАЗМЕРЫ, СРОКИ РАЗМЕЩЕНИЯ И ПРОДАЖИ АКЦИЙ

Способы продажи	Сумма в тыс. сумов	Кол-во штук	Доля в %
Уставный фонд	19522,55	36835	100
Доля трудового коллектива	5075,81	9577	26
Государственная доля	4880,77	9209	25
Доля иностранного инвестора	4880,77	9209	25
Доля свободной продажи	4685,2	8840	24

(сроки продажи акций - в течение года)

Номинал одной акции - 530 сумов, все акции имеют одинаковую номинальную стоимость и являются именными.

Форма выпуска акций - безналичная с хранением записей в национальном депозитарии "Вакт".

БАЛАНС АО "АТП ШОХРУХ"
по состоянию на 1 января 2000 года
в тыс. сумов

Наименование статей	Актив	Пассив
Уставный фонд	—	19522,5
Резервный фонд	—	2091,9
Нераспределенная прибыль	—	5587,5
Основные фонды	141422,6	—
Нематериальные активы	36,7	—
Долгосрочные финансовые вложения	1147,0	—
Производственные запасы, затраты	38618,9	—
Денежные средства	662,3	—
Расчеты с дебиторами	11430,9	—
Долгосрочные займы	—	138323,2
Краткосрочные займы	—	15978,0
Расчеты с кредиторами	—	11815,3
Баланс	193318,4	193318,4

Наблюдательный совет АО

СОДРУЖЕСТВО

ДАСТАРХАН РАСКИНУЛИ В ВАШИНГТОНЕ

Звуками карнаев и сурнаев, зажигательной узбекской народной и современной музыкой наполнился в день Навруза один из районов Вашингтона. Прохожие и соседи догадывались: в Узбекистане, наверное, большой праздник. Действительно, в нашем посольстве в США отмечали Навруз.

Приглашенные на торжество американцы, представители дипкорпуса были приятно удивлены обилием узбекского дастархана и восхищены вкусом традиционных блюд, в центре которых находился сумаляк. Гости, среди которых были наши соотечественники, которые учатся и работают в Америке, а также бывшие наши земляки, переехавшие сюда на постоянное место жительства, с удовольствием слушали народную артистку Муножат Юльчиеву и заслуженную артистку Мавлюду Асалходжаеву. Их приезд в США стал возможен благодаря приглашению Общества американо-узбекской дружбы. А состоялось оно с помощью общества «Узбекистан-США», которое создано год назад.

- Это не первая наша акция, - рассказывает заместитель председателя общества, проректор Ташкентского экономического университета Гульчехра Назаровна Ахунова, которая возглавляла делегацию деятелей искусства и науки нашей страны. - Ранее мы уже организовывали совместно с конгрессом бухарских евреев США и Канады поездку в эту страну народной артистки Узбекистана Насибы Абдуллаевой. Американцы, а это в основном были наши бывшие соотечественники, устроили на ее концертах настоящий аншлаг. В Нью-Йорке послушать певицу пришли две тысячи человек.

Этот визит совпал с пребыванием в Америке делегации «Узбектуризма» во главе с Бахтияром Хусанбаевым. Было заключено несколько договоров о туристском обмене между нашими странами. Прошли встречи с представителями нашей диаспоры, бизнесменами, деятелями культуры. Активисты общества «Узбекистан-США» также заключили ряд соглашений о студенческом, школьном, научном и культурном обмене.

Как нам сообщили в обществе, которое возглавляет академик С. Гулямов, американцы летом приедут в Ташкент на День независимости Америки, который общество решило широко отпраздновать и в Узбекистане.

Азат Примов.

Организация сдает в аренду складские помещения в комплексе с магазинами, помещением для офиса

в Мирзо-Улугбекском районе, рядом с Саларской лесоторговой базой. Заинтересованных лиц просим звонить по телефону: 53-62-52.

INFORMATION FOR THE SUBSCRIBERS OF FE BUZTEL GSM

Dear Subscribers!

In order to fulfill the Decree of the Cabinet of the Ministers of the Republic of Uzbekistan № 103 of March 24,2000 "On additional measures on development of the non-exchange market" BUZTEL GSM would like to inform you, that since April 01,2000 the services of our company rendered to the persons-nonresidents of Uzbekistan, should be paid only in hard currency and according to the procedure defined by the above Decree. For more information, please, contact inquiry service of the company at **132-06-56, 132-06-48, 137-72-88**

Respectfully, Administration of BUZTEL GSM

К СВЕДЕНИЮ АБОНЕНТОВ ИП "БУЗТЕЛ"

Уважаемые абоненты!

Во исполнение постановления Кабинета Министров Республики Узбекистан №103 от 24 марта 2000 года "О дополнительных мерах по развитию внебиржевого рынка" иностранное предприятие "БУЗТЕЛ" ставит вас в известность, что с первого апреля 2000 года взымание оплаты с физических лиц-нерезидентов за платные услуги, оказываемые предприятием, будет производиться только в свободно конвертируемой валюте и в порядке, установленном данным постановлением.

Более полную информацию вы можете получить в информационно-справочной службе предприятия по телефонам:

132-06-56, 132-06-48, 137-72-88

С уважением администрация ИП "БУЗТЕЛ"

© SHARQ MEDIA

Открытое акционерное общество

«Енгил металл курилмалари заводи»

ПРОВОДИТ

годовое общее собрание акционеров 12 мая в 14.00 по адресу: г.Ташкент, ул.Джаркурганская, 22а. Регистрация акционеров в 13.00.

ПОВЕСТКА:

- Отчет генерального директора о результатах работы за 1999 год.
- Отчет ревизионной комиссии о финансовой деятельности за 1999 год.
- Распределение прибыли.
- Увеличение уставного фонда.
- Изменение устава.
- Разное.

Наблюдательный совет.

КАЛЕНДАРЬ ПРИРОДЫ

ВЕСНЫ БЛАГОУХАНЬЕ

Апрель - пора прекрасная, незабываемая. Благоухающие ароматами цветущих яблонь, вишен, урюка, слив и персика сады. При первом ветерке они белыми облачками образуют лепестковые дожди. Соловьиные песни до поздней зорьки. Все это оставляет неизгладимое впечатление о прекрасной поре весны!

Буйное цветение пустынь, равнин, предгорий и лесистых ущелий приходится именно на апрель. Склоны гор полыхают алыми тюльпанами, цветет жасмин, миндаль, шиповник, барбарис, боярышник. К концу месяца степь покроется цветущими маками. На крайнем юге республики, в долине Сайхан, зоне наших субтропиков, склоны адыров и предгорий Бабатага уже украсились цветущим горошком, живокостью, душистой полынью и бесконечным зеленым ковром незабудок.

Апрель приносит много хлопот птицам. Водоплавающие уже возвратились к своим гнездовьям, выбирают места для постройки нового дома. На водоемах много пернатых гостей, это пролетные птицы, которые, отдохнув после длительного полета, продолжат свой путь на север, в среднюю полосу России, в Казахстан и Западную Сибирь. Пеликаны, дикие гуси, серые утки, цапли, журавли уже заняты формированием семейных пар, подошло время гнездования.

Первые птенцы этого года появились у голубей, горлиц и сорок. Вот-вот прибудут в гнезде птенчики у сорокопута. Зато у хохлатых жаворонков в апреле горячая пора любви. Они распевают песни в голубой выси, каким-то чудом замирают в одной точке. После серенады жаворонок «камнем» падает на зеленый ковер равнины, точно у места, где под невысоким кустиком полыни, прямо на земле, подруга заканчивает сооружение гнезда. Так будет до появления в гнезде последней кладки. В период насиживания жаворонки не поют. Не время, да и не к месту, нужно маскировать гнездо.

Высоко в горах, над ущельями Башкизылсая, в западных отрогах Тянь-Шанского хребта, среди сухого бурелома старых арчевников, в логове снежного барса появляются два-три котенка. Встретить здесь зверя нелегко, еще труднее увидеть котят. Он очень осторожен, умело маскирует свое жилье, прекрасно слышит и при опасности, как тень, исчезает. Редкий снежный барс, или ирбис, так его еще называют, занесен в «Красную книгу Узбекистана», охраняется законом. На него запрещены охота, отлов.

Похрюкивают в камышах и на берегах горных ручейков молодые кабанчики. До трех месяцев они сохраняют необычную окраску, напоминающую полосатую пижаму. В эти дни взрослые кабаны очень осторожны, агрессивны и, конечно, лучше не встречаться с ними на тропе.

В Голодной степи, называемой ныне Гулистаном, среди буйной пустынной растительности целинной равнины нетрудно встретить мартовских зайчат. Это заяц-толай, к апрелю он заметно подрос, хорошо бегает и умеет искусно петлять, спасаясь от лисицы и пернатых хищных птиц.

Афанасий Лесняк.
Натуралист.
Фото Виктора Петрова.

ЧАЙКИ ГРАБЯТ КРОХАЛЕЙ

Каждую весну из теплых краев, повинуясь древнему могучему инстинкту, возвращаются к родным гнездовьям миллионы перелетных птиц. Одну из великих тайн природы - способность их безошибочно находить путь домой - давно пытаются раскрыть ученые мира. Основная масса птиц совершает броски по ночам, ориентируясь по звездам. Как правило, они летят на высоте до одного километра, иные поднимаются до шести тысяч метров над уровнем моря. Но рекордный «потолок» - десять километров - принадлежит гусям...

Айдарские разливы - это буйный мир воды, зелени, жизни. Глубина водоема местами достигает 50 метров, но из-за того, что ежегодно из Чардарьинского водохранилища поступают миллионы кубометров свежей воды, образовались неглубокие заливчики, где обитают десятки видов пернатых. Поздней осенью и ранней весной здесь собираются сотни тысяч перелетных птиц - дикие гуси, утки, чайки, лысухи и другие околоводные обитатели.

Еще недавно птицы совершали через песчаные барханы тяжелый и утомительный перелет узким фронтом. Теперь их трасса широкой лентой проходит вдоль Арнасайских озер и разливов, расположенных в южных границах Кызылкумов. На этих водоемах птицам есть, где отдохнуть, подкрепиться и утолить жажду. Сейчас эти уникальные водоемы стали своего рода «аэродромами» для пернатых.

... Нескончаемыми караванами тянулись и на сей раз пернатые через озера Айдара, Арнасая и Тузкана, которые служили им «посадочной полосой». В конце осени я посетил один из опорных пунктов Госбиоконтроля на озере Тузкан.

Наша лодка плавно скользила по зеркалу большого плеса. У берегов хорошо просматривалось скопление уток и лысух. Заместитель начальника Айдаро-Арнасайской бассейновой инспекции по охране растительного и животного мира Гафур Бегиев говорит, что многие из птиц зиму проводят на этих водоемах, другие пернатые, собравшись в огромные косяки, после интенсивной кормежки потихоньку покидают озера. Из уток чаще всего на зимовку остаются многочисленные группы нырковых. Больше всего здесь красноносых и красноголовых нырков, крохалей, есть и лысухи.

Чем дальше удалялась наша лодка от берега, тем отчетливее были слышны пронзительные крики чаек. Вдали на гребне волны показались черные точки, над которыми кружили крупные морские чайки. Когда наша лодка приблизилась на более близкое расстояние к черным точкам, мы ясно увидели скопление крохалей и стали невольными свидетелями интересного явления.

Вот раздается резкий хохот, и над плесом вздымаются десятки бело-серых крупных чаек. С оглушительным криком принялись они кружить над стаей уток. Чайки то взмывали вверх, то камнем падали до самой воды, потом неслись бреющим полетом, словно сдавали экзамен на высший пилотаж. Так они беспрерывно атаковали крохалей. От испуга утки отрыгивали в воду мелких рыбок, которыми они кормились все утро. Похоже, крохали так наелись, что не могли подняться на крыло. А чайки-разбойники, пользуясь состоянием уток, спокойно подбирали добытую таким удивительным образом дармовую пищу. Такое явление мне пришлось увидеть впервые.

Незаметно наступили сумерки. Опустился туман, напоминая о благодатных осенних дождях. Мы повернули к берегу...

Масгут Махмутов.
Общественный инспектор Госбиоконтроля при Госкомприроды Республики Узбекистан.

Рис. В. Муромцева.

ШАХМАТНЫЕ ВЕЧЕРА

Раздел ведет кандидат в мастера Улугбек Эльбеков

ЗАВИДНАЯ СТАБИЛЬНОСТЬ

В третий раз шахматисты независимого Узбекистана участвовали в командном чемпионате Азии среди городов. На сей раз нашу страну представляли мастера из Намангана, за которых также выступали по сложившимся условиям этого престижного международного турнира ташкентский международный гроссмейстер Александр Ненашев и международный мастер из Самарканда Марат Джумаев.

Наши земляки в состязании по швейцарской системе сумели обойти в конечном счете 23 команды и завоевали серебряные медали, набрав 28 очков. Интересно, что узбекские шахматисты выиграли семь встреч и две свели вничью. Однако первыми на финише оказались соперники из Казахстана, представленные павлодарскими спортсменами. У них в активе - на полтора очка больше.

В первом подобном для отечественных мастеров древней игры чемпионате дебют в столице Объединенных Арабских Эмиратов в 1996 году оказался счастливым - они были первыми. Спустя два года наши заняли второе призовое место в Куала-Лумпур и нынче вновь оказались с «серебром».

Практикум

КОНТРАТАКА, КОНТРУДАР

Мы уже рассказали о понятиях: атака, защита. Сегодня пойдет речь о контратаке - нападении, предпринятом в ответ на наступление противника.

Возможность контратаки возникает после отражения атаки противника, являясь естественной реакцией на вызванное ею нарушение гармоническое взаимодействие фигур или ослабление позиции атакующего. Для ведения атаки противник на атакуемом участке старается сконцентрировать свои основные силы, поэтому возможность контратаки чаще всего возникает на другом, ослабленном противником, участке фронта. Контратака - наиболее действенный, активный способ защиты.

Контрудар - тактический прием, нередко начинающий или сопровождающий контратаку и способствующий ее развитию. Примером к вышесказанному о контратаке и контрударе служит фрагмент из партии:

К. Паулсон - И. Фараго (Геусдал, 1976).

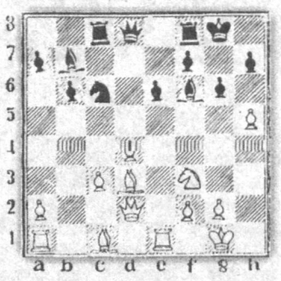

Черные начинают контратаку. 16..... К:d4 17. К:d4. Теперь следует контрудар черных 17..... Л:с3 18. Ф:с3 С:d4 19. Фс2 С:а1 20. Са3 Фq5 21. Се4 Лс8 22. Фе2 С:е4 23. Ф:е4 Сq7 и черные получили выигрышную позицию.

После войны...

рассказываем о чемпионах мира

Вторая мировая война надолго прервала проведение женских чемпионатов мира по шахматам. Лишь в конце 1949-го и начале 1950-го в Москве снова встретились сильнейшие шахматистки планеты. Этот турнир должен был выявить новую чемпионку мира вместо погибшей в 1944-м Веры Менчик. В состязании приняли участие шестнадцать претенденток. Победу одержала Людмила Руденко, набравшая одиннадцать с половиной очков из пятнадцати. Ее провозгласили чемпионкой мира.

Международная шахматная организация в дальнейшем разработала стройную систему: победительницы национальных чемпионатов встречаются в зональных турнирах, по результатам которых комплектуются турниры претенденток на матч с чемпионкой мира. Чемпионка мира обязана раз в три года отстаивать звание.

Международный гроссмейстер, москвичка Елизавета Быкова рано увлеклась шахматами, но затем, участвуя систематически в крупных соревнованиях, стала добиваться заметных результатов. Успешно выступала Быкова в международных соревнованиях. Блестящую победу она одержала в 1952-м, получив право на матч с Руденко. Матч, состоявшийся в следующем году, закончился победой Быковой, и она стала третьей чемпионкой мира. Звание сильнейшей ей пришлось уступить в 1956 году Рубцовой - победительнице матч-турнира трех (Быкова, Руденко, Рубцова). Однако в матч-реванше с Рубцовой в 1958-м Елизавета вновь добилась успеха. Звание чемпионки мира Быкова отстояла в 1959-1960 годах, выиграв матч у претенденток Киры Зворыкиной.

СТРАСТНЫЕ ПОКЛОННИКИ

Выдающийся американский просветитель и ученый Бенджамин Франклин (1706 - 1790) был страстным любимцем шахмат. Всюду, куда бы его ни бросала бурная жизнь, - в Филадельфии, Лондоне, Париже - он проводил многие часы за любимой игрой, обнаруживал недюжинную силу. Франклин был хорошо знаком с шахматной литературой, в частности, с трудами Стаммы и Филидора. Он автор знаменитого очерка «Нравственность игры в шахматы». В ней Франклин проводит сравнение между жизнью и игрой в шахматы и заявляет, что «играя в шахматы, можно научиться многим ценным моральным качествам, необходимым в жизни».

Величайший ученый Дмитрий Иванович Менделеев (1834 - 1907) проявлял живой интерес к шахматам. «Для меня, - говорил Менделеев, - наука, как игра в шахматы». Еще в 1862 году он стал членом петербургского шахматного клуба. Но особенно много играл Менделеев в шахматы в девяностые годы. К этому времени относятся его встречи с Михаилом Чигориным. По одному свидетельству, из тринадцати партий с ним Менделеев выиграл одну.

В ЧАСЫ ДОСУГА

ЗАДАЧА

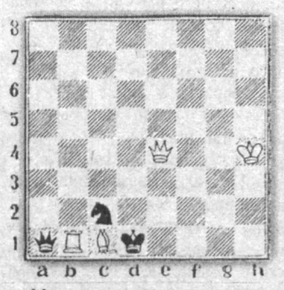

Мат в два хода.

ЗАДАЧА

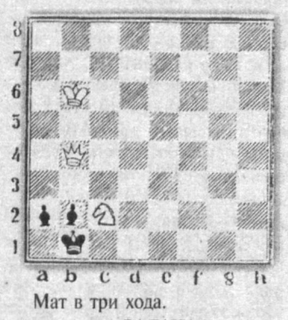

Мат в три хода.

ЗАДАЧА

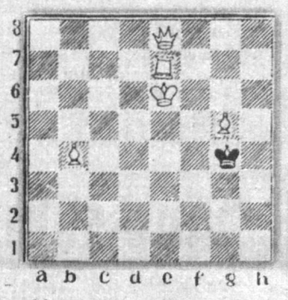

Мат в четыре хода.

ФАКТ ИСТОРИИ

Из архива Владимира Тюрикова

ЗНАЕТЕ ЛИ ВЫ, ЧТО...

... Первым телесериалом, обошедшим телеэкраны мира, стала «Саги» - телевизионная экранизация знаменитого романа английского писателя Джона Голсуори «Сага о Форсайтах», осуществленная в 1967 году телекомпанией Би-би-си к 100-летию со дня рождения писателя.

... Первая женщина мира, которая дважды удостоилась Нобелевской премии по физике в 1903 году, по химии в 1911 году была Мария Склодовская-Кюри (1867-1934), один из творцов учения о радиоактивных элементах.

... Впервые морской путь из Европы в Южную Азию был проложен первой португальской экспедицией Васко да Гамы. Его эскадра из четырех кораблей, вышедшая в плавание из Лиссабона в июле 1497 года, обогнув мыс Доброй Надежды, в ноябре вышла в Индийский океан и в мае 1498 года достигла берегов Индии.

... На территории Узбекистана находится около 400 пещер и самой длинной из них является пещера Каттархана, расположенная в юго-западных отрогах Гиссарского хребта, на южном склоне горы Мингчукур в Кашкадарьинской области. Длина пещеры - 980 метров, а объем - более 36 тысяч квадратным метров. Пещера имеет два этажа, в нижнем этаже протекает подземная речка длиной 570 метров.

... Акваланг изобрел в 1943 году известный французский ученый-океанограф Жан-Ив Кусто вместе с Э. Ганьяном, и с тех пор океан стал его вторым домом. Результаты своей научной деятельности Кусто отразил в ста с лишним фильмах, рассказывающих о Мировом океане и его обитателях.

... Всемирная организация скаутовского движения была основана в июле 1907 года английским офицером Робертом Баден-Поуэллом, который написал книгу о воспитании детей в духе служения Богу, Родине и ближним, организовал лагерь для скаутов. Его идеи нашли распространение во многих странах. Сейчас насчитывается около 16 миллионов скаутов в 120 странах мира.

... Знаменитые джинсы как простую одежду для американских рабочих, скотоводов и путешественников изобрел в 1850 году Ливай Страус. Материалом для первых моделей джинсов служила обыкновенная парусина.

... Количественную связь между силой тока, сопротивлением электрической цепи и напряжением, действующим в цепи, установил в 1826-1827 годах немецкий физик Георг Симон Ом (1787-1854).

... На многих японских фирмах рабочим и служащим каждую смену устраивают несколько перерывов для того, чтобы они... назевались всласть. Исследователи показали, что зевота стимулирует умственную работоспособность. И теперь никто не считает смешным предаваться этому занятию в свободное время.

... Первый поезд по Среднеазиатской железной дороге прибыл в Бухару 27 февраля 1888 года. По случаю завершения бухарского участка Среднеазиатской железной дороги ее главному строителю М. Н. Анненкову эмир бухарский пожаловал Золотую звезду, усыпанную крупными бриллиантами.

СТАДИОН

АУ, ГДЕ ВЫ, МОЛОДЫЕ И ДЕРЗКИЕ?

Чемпионат Узбекистана. Высшая лига. Пятый тур. «Согдиана» - «Турон» - 1:1, «Гулистан» - «Хорезм» - 2:0, «Пахтакор» - «Трактор» - 3:1, «Семург» - «Металлург» - 4:1, «Дустлик» - «Сурхан» - 3:1, «Темирйулчи» - «Нефтчи» -2:3, «Самарканд-Д» - «Кызылкум» - 4:0, «Зарафшан» - «Бухара» - 1:0, «Кисгор» - «Насаф» - 0:0, «Навбахор» - «Андижан» 3:0.

На десяти матчах побывало 112 тысяч болельщиков. Больше всех зрителей было на центральном стадионе Намангана - 25 тысяч человек. Забито 30 голов, из шести пенальти реализованы только три. Зафиксирован один автогол. Мяч в свои ворота забил андижанец Курлаев. Арбитрами предъявлены «желтые карточки» предупреждений 40 футболистам, двое удалены с поля за грубую игру: в матче «Кимегар» - «Насаф» недоиграли Аликулов и Юдин.

Вот такая статистика. Безусловно, радует обилие голов. Такое количество - рекорд нынешнего сезона. Примечательно, что успеха при взятии ворот добивались в основном опытные игроки. Дважды отличился Игорь Шквырин, которому 29 апреля исполнится 37 лет (!), гол на счету еще у одного ветерана «Пахтакора» - 34-летнего Азамата Абдураимова. Победу «Дустлику» принесли 33-летний Ринат Хабибуллин и 28-летний Алишер Базаров. А вот кто определяет результат в клубе «Самарканд-Д»: два мяча забил легионер Мухсин Мухамадиев - 34 года, а Равшану Базарову уже 32 года. Начал обретать былые бомбардирские качества Олег Шацких, пропустивший из-за травмы почти два сезона. С удивлением отметил, что наманганцу Шухрату Рахманкулову, автору гола в ворота «Андижана», тоже в апреле исполнилось уже 29 лет.

А где же молодые? После ухода многих ведущих футболистов в ряд зарубежных клубов для них, казалось бы, появилась возможность подняться со скамейки запасных. Да и число команд высшей лиги увеличили до двадцати, чтобы дать проявить себя молодежи. Так, во всяком случае, мотивировали это нововведение руководители Республиканской федерации футбола. И что же? Единственный клуб, который продолжает пестовать новые таланты, - это «Нефтчи». Из 33 заявленных ферганским тренером Юрием Саркисяном только два «старичка» - 34-летний Абдусамат Дурманов да 29-летний Шухрат Максудов. И то не они делают погоду. В выездном матче с «Темирйулчи» голы забивали Анвар Бердыев (дважды), которому 21 год и Акмаль Холматов - на днях (4 апреля) исполнилось 24 года.

И еще одна примечательная деталь. Из 30 голов только восемь были забиты в первом тайме. О чем это говорит?. Скорее всего, о том, что большинство команд не готовы физически выдержать до финального свистка борьбу за мяч. Причем за десять минут до конца игры пропущено было десять мячей. Именно во втором тайме арбитры зафиксировали подавляющее количество нарушений - 26 «желтых карточек» из 40 предупреждений в целом.

Недостаток выносливости компенсируется грубой игрой. Кстати, два удаления было за пять минут до окончания матча. Это свидетельствует и о том, что футболисты идут на крайние меры ради сиюминутного результата.

В целом все это сказывается на общем уровне нашего футбола. Взять матч «Пахтакор» - «Трактор». Заводчане ныне в авангарде пелетона. Вроде бы, ведут за собой остальных. Но игра лидера выглядела крайне невыразительной даже против великовозрастного «Пахтакора», который сегодня переживает не лучшие времена. Налицо тенденция, когда средние команды подтягивают до своего уровня наши некогда ведущие клубы. Примеров предостаточно. «Кимегор» - «Насаф» - 0:0, «Темирйулчи» - «Нефтчи» - 2:3. Пусть не вводит в заблуждение счет 3:0 в пользу «Навбахора» во встрече с «Андижаном». Два последних мяча забиты на 81-й и 86-й минутах, один из которых попал в графу «автоголов». Так что преимущество наманганцев не столь убедительно, как выглядит на табло.

Видимость благополучия сохраняет «Дустлик». Но и нынешний чемпион все больше становится, как и другие, «домашней» командой. На выезде теряет очки. Правда, пока не проигрывает в гостях. Даже в Фергане сыграл вничью с «Нефтчи» - 1:1.

Пятый тур оказался примечательным для аутсайдеров. Первую победу одержал «Гулистан», до этого безнадежно пропустивший 12 безответных мячей. Вничью в гостях сыграл нукусский «Турон». Разгром «Кызылкума» в Самарканде не столь удручающ, если учесть, что три мяча зарафшанцы пропустили за 13 минут в конце матча. Не соверши они такого провала, то вполне могут выглядеть достойно на сером уровне.

Бомбардиры: по четыре матча в активе А. Касымова («Зарафшан»), Э. Касымова («Семург»), Ш. Рахманкулова («Навбахор»), Т. Искандерова («Турон»).

Тимур Низаев.
Обозреватель «Правды Востока».
Фото Дмитрия Михайлова.

ПОЛОЖЕНИЕ КОМАНД ПОСЛЕ V ТУРА

Клубы	В	Н	П	М	О
1.«Насаф»	4	1	0	9:1	13
2.«Трактор»	4	0	1	11:5	12
3.«Дустлик»	3	2	0	9:3	11
4.«Навбахор»	3	1	1	9:3	10
5.«Нефтчи»	3	1	1	9:5	10
6.«Зарафшан»	3	1	1	7:7	10
7.«Сурхан»	3	0	2	11:8	9
8.«Андижан»	2	2	1	7:7	8
9.«Металлург»	2	2	1	5:5	8
10.«Самарканд-Д»	2	1	2	6:4	7
11.«Бухара»	2	1	2	5:5	7
12.«Семург»	2	0	3	10:9	6
13.«Кызылкум»	2	0	3	5:11	6
14.«Согдиана»	1	2	2	5:7	5
15.«Темирйулчи»	1	1	3	8:9	4
16.«Пахтакор»	1	1	3	5:8	4
17.«Хорезм»	1	0	4	2:7	3
18.«Гулистан»	1	0	4	2:12	3
19.«Турон»	0	2	3	4:9	2
20.«Кимегар»	0	2	3	3:9	2

ТРЕТЬЯ ПОПЫТКА

Сборная Узбекистана по теннису третий год подряд завоевывает право играть в переходном матче за выход в мировую лигу Кубка Дэвиса. Такого не добивалась за столь короткое время ни одна команда Азии. Выиграв у теннисистов Новой Зеландии со счетом 4:1, узбекистанская дружина вновь заняла место среди двадцати четырех сильнейших команд планеты. Заметим, что в нынешнем году Кубок Дэвиса оспаривают 136 стран.

... Он умеет завести трибуны. Вслед за ним зрители на спорткомплексе «Юнусабад» дружно начинали подбадривать узбекистанцев на корте. Это Сассон Какшури, с именем которого во многом связано становление нашего тенниса, спортивная биография таких игроков, как Олег Огородов, Дмитрий Томашевич, Вадим Куценко. С его легкой руки началось возрождение узбекистанского тенниса. При поддержке Сассона-ака была сформирована сборная для выступления в розыгрыше Кубка Дэвиса. Начинала она с низов, с соревнований в третьей зоне Азии и Океании неофициального командного чемпионата мира. Организовывал для ребят учебно-тренировочные сборы за рубежом, заключал контракты с известными иностранными тренерами, финансировал команду. Мастерство наших теннисистов росло на сателлитных турнирах «Великий шелковый путь», прародителем которых в Узбекистане был Какшури. Потом у нас стали проводиться фьючерсы и челленджеры, где набирались опыта наши земляки. Кубок Президента Узбекистана - тоже детище этого всегда улыбающегося человека - стал школой мужания узбекистанских теннисистов, получивших возможность не только увидеть воочию игру элиты профессионального тенниса, но и встретиться со многими из них на кортах «Юнусабада». Такое стало возможным благодаря связям и авторитету Какшури в ATP-tour и ITF.

Все игроки сборной являются членами ташкентского теннисного клуба «Динамо». На базе именно этого клуба, которая отвечает мировым стандартам, оттачивают мастерство наши ведущие теннисисты. «Динамо» дало им путевку в большой спорт.

Безусловно, весомый вклад в успехи сборной на международной арене внесла Республиканская федерация тенниса, заметно окрепшая в организационном плане в последние годы. О ее высоком имидже среди почти 180 аналогичных неправительственных спортивных организаций, объединенных ITF, свидетельствует то, что именно в Ташкенте была проведена конференция Азиатской федерации тенниса, в которой участвовали представители шестнадцати стран континента. И тогда президент ATF, подчеркнув особо внимание к развитию тенниса главы нашего государства Ислама Каримова, заявил, что «Узбекистан сегодня является лидирующей теннисной державой Азии».

Оправдали надежды наши ребята. Олег Огородов вот уже почти десять лет продолжает оставаться первой ракеткой страны. Во многом от его игры зависел порой исход ряда матчей с такими командами, как Китай, Япония, Южная Корея. И в игре с новозеландцами Олег взвалил на свои плечи основной груз. Выходил на корты все три дня соревнований. Первую встречу выиграл у Алистера Ханта со счетом 3:1 (7:6 (2), 6:2, 6:7 (4), 7:5). Изнурительным был поединок, продолжавшийся 2 часа 39 мин. Выдержал «пушечные» подачи соперника и сломил сопротивление Ханта. Не в каждой игре бывает два тай-брека. Какой недюжинной силой надо обладать, чтобы на следующий день опять выйти на корт и победить. В паре с Дмитрием Томашевичем сыграл 35 (!) геймов, не считая тай-брековских двенадцати подач. Только первый сет длился больше часа. Может быть, сказалось то, что болельщиков умело заводил Сассон Какшури. Гости из Новой Зеландии - Алистер Хант и Джеймс Гринхлаг - дрогнули - 5:7, 6:7 (5), 4:6.

Так, счет в матче стал 3:0 в пользу сборной Узбекистана, и независимо от результатов третьего дня соревнований наши земляки получили право выступать в переходной встрече за выход в мировую лигу.

А первое победное очко внес неизменный «забойщик» Вадим Куценко. Волею жребия, ему уже не раз приходилось начинать игру, от исхода которой зависел весь настрой команды на дальнейшую борьбу. И 23-летний Куценко, всегда отличавшийся бойцовским характером, сумел справиться и с волнением, и с соперником, заставив первую ракетку Новой Зеландии Марка Нельсена трижды (!) сменить тенниску - так Вадим «гонял» его из одного угла корта в другой. Решающим оказался первый сет, закончившийся на тай-бреке - 7:6 (3). Потом Нельсен как ни пытался перехватить инициативу, Вадим сумел, как говорится, дожать противника на лопатки - 6:3. 6:2.

Третий день уже не мог повлиять на исход общекомандной победы. Поэтому Огородов мог позволить себе экспериментировать в игре с Нельсеном. Уступив в первом сете 2:6, затем разгромил новозеландца - 6:1, а на завершающем этапе поединка дал возможность гостю подсластить пилюлю неудачи. Марк выиграл - 7:5.

Порадовал 20-летний Дмитрий Мазур, запасной сборной Узбекистана. Капитан команды Алексей Елхин дал ему возможность отличиться, и свой шанс Мазур использовал, поставив окончательную точку в общем успехе, выиграв у Джеймса Гринхалга - 7:6 (4), 6:4.

НА СНИМКЕ: команда-победительница (слева направо) - Д. Мазур, Д. Томашевич, О. Огородов, В. Куценко, А. Елхин.

Фото Татьяны Кравченко.

СП «УЗРОСАСБОБ», зарегистрированное в Яккасарайском районе г. Ташкента (ОКПО 16695926), **ЛИКВИДИРУЕТСЯ**.

Претензии принимаются в течение двух месяцев со дня опубликования объявления. Т. (3712) 41-08-04.

Утерянные круглую печать и штамп ЧФ «SOIF», зарегистрированной в Шайхантахурском районе, считать **НЕДЕЙСТВИТЕЛЬНЫМИ**.

Утерянные круглую печать и штамп ЧФ «KREKET», зарегистрированной в Шайхантахурском районе, считать **НЕДЕЙСТВИТЕЛЬНЫМИ**.

Ректорат Ташкентского государственного технического университета и коллектив горно-геологического факультета выражают глубокое соболезнование родным и близким в связи с кончиной бывшего генерального директора АО «Уголь» доктора технических наук, профессора **ЛЕЛЕКО Анатолия Иосифовича.**

Следующий номер "Правды Востока" выйдет 13 апреля.

ПРАВДА ВОСТОКА
Индекс: 64572
Рег. № 3

Главный редактор А. Т. Пукемов
Редакционная коллегия: И. Абдукаримов, В. Дегтярев (отв. секретарь), С. Зинин, Л. Кабиров, П. Ким, Г. Лю (зам. главного редактора), С. Мансуров-Ковригенко, Ф. Муминов, Ю. Хамдамов, Б. Хасанов (зам. главного редактора), Р. Шагулямов.

НАШ АДРЕС:
700000, Ташкент, ГСП, ул. Матбуотчилар, 32.
Телефон отдела писем: 133-15-20.

Редакция рукописей не рецензирует и не возвращает.
Мнения авторов публикуемых материалов могут не отражать позиции редакции.

РЕКЛАМА, ОБЪЯВЛЕНИЯ:
Отдел рекламы "Правды Востока". Тел.: 133-70-98, 136-57-12, комн. 439, тел./факс (371)133-70-98. Агентство "Правды Востока - ЭКО". Тел.: 133-58-90, 132-00-20, комн. 429, факс (371) 133-58-90. Рекламное агентство «Пресса». Тел.: 133-34-14, комн. 223, тел./факс (371) 133-16-58.

Выходит 5 раз в неделю.
Способ печати - офсетный, формат А-2, объем 2 п.л.
Время подписания в печать по графику 21.00.
Время подписи: 23.50

Типография издательско-полиграфического концерна "Шарк". Адрес предприятия: ул. Буюк Турон, 41. Заказ Г-183 1 2 3 4 5 6