100598

Элим деб, юртим деб, ёниб яшаш керак

Туркистон

1925 йилдан чиқа бошлаган

ЎЗБЕКИСТОН ЁШЛАРИ «КАМОЛОТ» ЖАМҒАРМАСИ ГАЗЕТАСИ

1998 йил 25 апрель Шанба.
№ 31 (144124)

"ТУРКИСТОН" МУЛОҚОТГА ЧОРЛАЙДИ

Республика Президентининг куни кеча матбуотда эълон қилинган "Хусусий тадбиркорлик, кичик ва ўрта бизнесни ривожлантиришни янада рағбатлантириш чора-тадбирлари тўғрисида"ги Фармони мамлакатимизда ушбу соҳада фаолият кўрсатаётган ёшлар томонидан қизғин кутиб олинди. Фермер ва ишбилармон дўстларимиз таҳририятга қўнғироқ қилиб, мазкур ҳужжат ва тадбиркорларнинг ҳақ ва ҳуқуқлари тўғрисидаги саволлар билан мурожаат этишмоқда. Шуни эътиборга олиб, "Туркистон" газетаси республика тадбиркорларига Фармонни шарҳлаб бериш, шунингдек, уларни қизиқтирган саволларга жавоб бериш учун телефон орқали бевосита мулоқот ташкил этади. Унда ***республика "Бизнес-фонд"и бошқаруви раиси Алижон Юсупов, биринчи ўринбосари Гўлнора Юсупова, "Тадбиркорбанк" бошқаруви раиси Музаффар Собиров ва банк бошқаруви раисининг биринчи ўринбосари Азиз Валиев*** қатнашади. Таҳририят меҳмонлари сизларнинг саволларингизни 1998 йил 27 апрель, душанба куни соат 15 дан 17 га қадар қуйидаги телефонда кутишади.

133-89-61 133-95-97
(Тошкент шаҳрининг коди 3711)

Ўзбекистон Республикаси Вазирлар Маҳкамасининг ҚАРОРИ

Деҳқон ва фермер хўжаликлари фаолиятини ташкил этиш тўғрисида

Ўзбекистон Республикаси Президентининг «Хусусий тадбиркорлик, кичик ва ўрта бизнесни ривожлантиришни янада рағбатлантириш чора-тадбирлари тўғрисида» 1998 йил 9 апрелдаги

Фармонини бажариш юзасидан ҳамда деҳқон ва фермер хўжаликларининг қишлоқ хўжалиги маҳсулотлари етиштиришни кўпайтиришдаги ролини ошириш мақсадида Вазирлар Маҳкамаси

қарор қилади:

1. Деҳқон ва фермер хўжаликлари уюшмасининг /бундан кейин Уюшма деб аталади/:

Уюшма ва унинг ижро этувчи аппарати ташкилий тузилмаси тўғрисидаги таклифи;

Уюшманинг шахсий ёрдамчи ва деҳқон хўжаликлари тегишли ҳудудий ҳамда туман уюшмалари негизида ташкил этиладиган вилоят ва туман вакилликлари ижро этувчи аппаратларининг ташкилий тузилмаси тўғрисидаги таклифи маъқуллансин.

2. Белгилаб қўйилсинки:

Уюшма ва унинг ҳудудий вакилликлари деҳқон ва фермер хўжаликларини бирлаштирадилар, давлат ташкилотларида ва бошқа ташкилотларда уларнинг манфаатларини ҳимоя қиладилар ва ифодалайдилар, ўз фаолиятларини уставларга мувофиқ, тўлиқ хўжалик ҳисоб-китоби принципларида ташкил этадилар;

Уюшманинг ўз аъзолари билан ўзаро ҳуқуқий муносабатлари уларнинг уставлари ҳамда хўжаликлар томонидан Уюшманинг туман вакилликлари билан тузиладиган, Ўзбекистон Республикасининг амалдаги қонунчилигига мувофиқ томонларнинг ўзаро жавобгарлигини ва манфаатларини назарда тутувчи шартномалар асосида амалга оширилади;

Деҳқон ва фермер хўжаликлари уюшмаси раиси ва унинг ўринбосарлари съезд томонидан сайланадилар ва Ўзбекистон Республикаси Вазирлар Маҳкамасининг қарори билан лавозимга тасдиқланадилар ҳамда мақоми, маиший таъминот, тиббий ва транспорт хизмати кўрсатиш шарт-шароитларига кўра Уюшма раиси - вазирга, раиснинг биринчи ўринбосари - вазирнинг биринчи ўринбосарига, раис ўринбосари - вазир ўринбосарига тенглаштириладилар;

Деҳқон ва фермер хўжаликларини қўллаб-қувватлаш жамғармасининг директори лавозимига кўра Деҳқон ва фермер хўжаликлари уюшмаси раисининг ўринбосари ҳисобланади;

ҳудудий вакилликлар раҳбарлари тегишли ҳокимликлар билан келишилган ҳолда Уюшма раиси томонидан тайинланадилар.

3. Маълумот учун қабул қилинсинки:

Деҳқон ва фермер хўжаликлари уюшмаси, Деҳқон ва фермер хўжаликларини қўллаб-қувватлаш жамғармаси Шахсий ёрдамчи ва деҳқон хўжаликлари уюшмаси ҳамда Шахсий ёрдамчи ва деҳқон хўжаликларини қўллаб-қувватлаш жамғармаси томонидан тузилган барча шартнома ва мажбуриятлар бўйича, Уюшманинг ҳудудий вакилликлари эса - тегишли равишда шахсий ёрдамчи ва деҳқон хўжаликлари туман ва ҳудудий уюшмаларининг шартномалар ва мажбуриятлари бўйича ҳуқуқий ворислари ҳисобланадилар;

Деҳқон ва фермер хўжаликлари уюшмаси ҳамда унинг ҳудудий вакилликлари ижро этувчи аппаратларини маблағ билан таъминлаш улар томонидан таъсис этилган, деҳқон, фермер хўжаликларига ва якка тартибда қишлоқ хўжалиги маҳсулотлари етиштирувчиларга хизматлар кўрсатувчи ташкилотлар фаолиятидан олинадиган даромадларнинг бир қисми, шунингдек Уюшма аъзоларининг ишлаб чиқариш фаолиятидан ихтиёрий ажратмалар, аъзоллик бадаллари ҳамда амалдаги қонунчиликка зид бўлмаган бошқа даромадлар ҳисобига амалга оширилади.

4. Қуйидагилар Деҳқон ва фермер хўжаликлари уюшмасининг асосий вазифалари этиб белгилансин:

деҳқон ва фермер хўжаликларининг республика қонунчилиги билан уларга берилган ҳуқуқларини ва манфаатларини ҳимоя қилиш;

деҳқон ва фермер хўжаликлари фаолияти, уларни ташкил этиш ва тугатиш мониторингини юритиш;

деҳқон ва фермер хўжаликларида ерлардан самарали фойдаланилишини мунтазам ўрганиш, ер участкаларини қўшимча равишда ажратиш ёки қонунчиликда белгиланган тартибда олиб қўйиш тўғрисида тегишли ҳокимликларга таклифлар киритиш;

майда ва ўрта қишлоқ хўжалиги маҳсулотлари етиштирувчиларини шартнома асосида уруғликлар, ўғитлар, кўчатлар, наслдор моллар ва бошқа ресурслар билан таъминлашга, уларга ишлаб чиқариш - технология, транспорт, юридик, ахборот, маркетинг хизматлари ва бошқа хизматлар кўрсатишга кўмаклашиш;

деҳқон ва фермер хўжаликларига улар етиштирган маҳсулотларни ички ва ташқи бозорларда сотишга кўмаклашиш;

деҳқон ва фермер хўжаликларига уларни кредитлар, шу жумладан хорижий кредитлар олишида ва уларни ўзлаштиришида маслаҳат ва услубий ёрдам кўрсатиш.

5. Уюшмага қуйидаги ҳуқуқлар берилсин:

янгидан ташкил этилаётган ва тугатилаётган фермер хўжаликларини рўйхатдан ўтказиш, шунингдек уларга қўшимча ер участкалари ажратиш ёки уларни олиб қўйиш учун ўзининг туман вакилликлари орқали тавсияномалар бериш; туман статистика органларидан деҳқон ва фермер хўжаликларининг ишлаб чиқариш фаолияти тўғрисида ҳисоботлар олиш ҳамда уларни ўрганиб чиққандан кейин қўшимча участкалари ажратиш /буюртманомалар мавжуд бўлганда/ ёки уларни олиб қўйиш тўғрисида туман ҳокимликларига таклифлар киритиш.

6. Уюшмага деҳқон ва фермер хўжаликлари ўртасида ташкилий ишлар олиб бориш ҳамда улар томонидан техникага биргаликда эгалик қилиш ва улардан фойдаланиш, етиштирилган қишлоқ хўжалиги маҳсулотларини тайёрлаш, қайта ишлаш, сақлаш, сотиш ва экспорт қилиш, моддий-техникавий таъминлаш, омухта озуқа ишлаб чиқариш бўйича фермерлар, деҳқонлар ва бошқа шахсларнинг нақд пул маблағларидан тижорат асосларида, шунингдек банк кредитларидан фойдаланган ҳолда ихтиёрий асосда ихтисослаштирилган кооперативлар ташкил қилишда зарур ёрдам кўрсатиш тавсия этилсин.

(Давоми 2-бетда)

Тошкентдаги "Ўртоқ" қандолат фабрикаси маҳсулотлари сифатлидир,-дейди корхона ходими Ирода АБДУАЛИМОВА

АНДИЖОНЛИК ТОПҚИРЛАР ҒАЛАБАСИ

Наманганда «Сиз қонунни биласизми?» кўрик-танловининг минтақавий давраси иштирокчилари Ўзбекистон Конституциясини, республиканинг бошқа қонунларини, Президент Фармонлари ва ҳукумат қарорларини жуда яхши билишини намойиш қилди. Унда вилоят мусобақаларида ғолиб чиққан командалар иштирок этди.

Мактаб ўқувчиларининг ҳуқуқий билими, юридик маданиятини ошириш мақсадида юқори синфлар ўқувчилари ўртасида танлов ўтказиш ғояси республика ёшларининг «Камолот» жамғармасидан чиққан. Республика Прокуратураси, Адлия вазирлиги, Ички ишлар вазирлиги, Халқ таълими вазирлиги, Олий Суд, шунингдек, Ўзбекистон Телерадиокомпанияси ёшлар ташкилотининг бу ташаббусини қўллаб-қувватлади. 1998 йил январь ойида эълон қилинган бу танловда 500 мингдан ортиқ юқори синф ўқувчилари иштирок этди.

Наманган вилояти ҳокими Т.Жабборов, республика ёшларининг «Камолот» жамғармаси раиси Ҳ.Абдураимов кўрик-танловнинг минтақавий давраси бошланишидан олдин иштирокчиларни табриклади.

Танлов давомида мактаб ўқувчилари юридик фан борасида чуқур билимни талаб қиладиган мураккаб саволлардан довдираб қолгани йўқ. Улар юристларга хос дадиллик ва ишонч билан жавоб қайтариб, билим доираси кенглигини намойиш этди. Танловда Андижон вилоятининг Марҳамат туманидаги 43-мактаб командаси ғалаба қозонди. Наманган вилоятининг Косонсой туманидаги 20-мактаб ўқувчилари командаси иккинчи ўринни олди. Учинчи ўринни эса, Фарғона вилоятининг Фарғона туманидаги 9-мактаб юқори синф ўқувчилари эгаллади. Уларга совринлар ва эсдалик совғалари топширилди. Ғолиблар май ойида Тошкентда бўладиган республика кўрик-танловининг якунловчи даврасида иштирок этади.

Н.ХЎЖАЕВА,
ЎзА мухбири

Кадрлар тайёрлаш бўйича миллий дастур амалда

ИЗЛАНГАНГА ТОЛЕ ЁР...

Бирор жойга борсангиз, аввало теварак-атрофга назар соласиз. Саранжом-сариштa ва орасталик дилингизни яйратади. Беихтиёр кўнглингиздан «Фариштали жой экан» деган ўй кечади.

Наманган вилояти Тўрақўрғон туманидаги Мирзо Улуғбек номли 48-махсус мактаб-интернатга борар эканмиз, бизда ана шундай хушнуд кайфият пайдо бўлди.

Дарвоза тепасидаги лавҳани ўқимаганимизда, эҳтимол, бирор дам олиш масканига адашиб кириб қолдик деб ўйлаган бўлар эдик. Ҳамма ёқ супуриб тозаланган, баланд ишкомлардаги токлар дид билан таралган, гулхона ва мевазор боғ кўриниши ҳам кишига ҳузур бағишлайди. Ўқув биносига кираверишда юртбошимизнинг «Биз ўз истеъдодли, фидойи болаларимиз, фарзандларимизга билим ва касб чўққиларини забт этиши учун қанот беришимиз керак», деган сўзлари битилган.

Деворларидаги ҳар бир тасвир, ҳикматли сўз ҳамда кўргазмали жиҳозлар бир-бирини тўлдириб, ўқувчининг маънавий дунёсини ва дунёқарашини бойитишга ёрдам беради.

- Ўттиз йилдан бери бошланғич синфларни ўқитаман, болалар жону дилим, ўзимни уларсиз тасаввур қила олмайман,- дейди олий тоифали ўқитувчи Соҳиббой Азимов. - Икки йил олдин нафақага чиқдим, лекин мактаб-интернатдан ҳеч кўнгил узиб кета олмаяпман. Сабаби шу ерда қадр топдим, ўзлигимни танидим. Баъзи ёшларга ҳайронман, сал қийинчилик бўлдими, ўзларини ҳар томонга урадилар. Ҳадисда ҳам: «Қайси бирингизга Аллоҳ таоло бир касб сабабли ризқ етказиб турган бўлса, то ўша касбнинг ўзи ўзгармагунча уни ташламанг» дейилганку.

Тўғри гап. Жамоада қадр, иззат-ҳурмат топиш ҳаммага ҳам насиб қилавермайди. Домланинг синфига кириб у ердаги кўргазмалар, деворий газеталар билан танишиб, ўқувчилар билан суҳбатлашар эканмиз, қадр ва ҳурматнинг замири қаерда эканлигини чуқур ҳис этдик.

Илмий бўлим мудири Кутбиддин Раҳмонқулов бизни «Маънавият ва маърифат» хонасига бошлайди. Хона дид билан жиҳозланган. Стол устига газета ва журналларнинг таҳламлари қўйилган. Жавонлардан эса Президентимиз Ислом Каримов китоблари, Шарқ ва Ғарб мутафаккирларининг асарлари жой олган.

- Ўқитувчи ва тарбиячиларимизнинг энг севимли жойи шу ер, чунки доимо изланган педагоггина ёшларни Ватанга муҳаббат, буюк аждодларимиз меросига ҳурмат руҳида тарбиялай олади. Яқинда ўқитувчи-тарбиячиларимиз тест синовидан ўтдилар. Саволлар асосан маънавият ва маърифат, ўқув-тарбия, республикамиздаги муҳим ўзгаришларнинг омиллари ҳақида эди. Натижа жуда қувонарли бўлди. Деярли барча ўқитувчи-тарбиячиларимиз саволларга 90-100 фоиз тўғри жавоб бердилар,- дейди Қутбиддин ака.

Мактаб-интернат ётоқхонаси, ошхона, кутубхона, ўқув устахоналари, спорт залини кўриб бу ерда ўқувчиларнинг чуқур билим эгаллашлари, ҳунар ўрганишлари, дам олишлари учун барча шароит яратилганининг гувоҳи бўлдик.

- Мактаб-интернатда вилоятимизнинг турли туманларидан келган ўрта таълим дастурини ўзлаштиришда қийналадиган болалар ўқитилади,- дейди директор Нурмамат Абдураҳимов. - Ўқув дастуримиз оммавий мактабларникига қараганда анча енгил. Ўқувчиларимизга кўпроқ ҳунар ўргатиш ва уларни мустақил ҳаётга тайёрлашни ўз олдимизга мақсад қилиб қўйганмиз. Ана шу ниятда тўртта дурадгорлик устахонаси, иккита тикувчилик хонаси ва кулоллик цехи ташкил этилган. Ўқувчиларимиз мазкур касбларни эгаллашга жон-диллари билан ҳаракат қилмоқда.

Жамоамиз аъзолари жуда аҳил. Асосийси, улар ўз касбларини севадилар, ўқувчиларимизни ўз фарзандларидай яхши кўрадилар. Чунки мактаб-интернатда ҳақиқий фидокор, болаларнинг қувончу ташвишларига чин маънода шерик бўладиган инсонларгина ишлай олади.

- Мактабнинг ёрдамчи хўжалиги ҳам борми?

-Ҳа, 1993 йилда риштонлик кулоллар ёрдамида кулоллик цехи ташкил этдик. Мақсадимиз ўқувчиларга миллий ҳунармандлик, жумладан, кулолликни ўргатиш эди. Кўплаб ўқувчиларимиз бу касбни катта қизиқиш билан ўргана бошлади. Лаган, пиёла, коса, гултувак ва бошқа рўзғорбоп буюмлар ишлаб чиқараяпмиз. Маҳсулотларимизни бошқа интернатлар, ҳунар билим юртлари ҳам харид қилишмоқда. Ўтган йилдан бошлаб оҳак ишлаб чиқармоқдамиз.

- Даромад ҳам бўлса керак?

- Албатта, бу йил фақатгина шу цехнинг ўзида ўқувчиларимиз юз минг сўмликдан кўпроқ маҳсулот ишлаб чиқарди. Бундан ташқари, боғ ва ғаллазоримиздан ҳам яхшигина даромад олишни мўлжаллаганмиз. Ўн минг туп терак қаламчаси ўстириляпти. Олинаётган даромад, асосан, ўқувчиларни моддий рағбатлантириш, ёрдамчи хўжаликларимизни кенгайтириш, синф хоналарини таъмирлашга сарфланади.

Шу ўринда директор ҳақида ҳам икки оғиз сўз. Нурмамат Абдураҳимов ушбу масканда 25 йилдан бери меҳнат қилади. Ёшлар етакчиси, ўқитувчи, илмий бўлим мудири, мана етти йилдирки, директор. Ўтган йиллар давомида нафақат мактаб-интернат, балки директорнинг ўзи ҳам кўпчиликнинг назарига тушди. Республика халқ таълими аълочиси унвонига сазовор бўлган бу инсон Халқ таълими вазирлиги, вилоят ҳокимлиги, халқ таълими бошқармасининг қатор фахрий ёрлиқлари билан ҳам тақдирланди. Мактаб-интернат фаолияти вилоят миқёсида оммалаштирилди, кўплаб семинарлар ўтказилди.

Ушбу ўқув масканидан қайтар эканмиз, қаерда аҳиллик, ўз ишига жонкуярлик бўлса, ўша ерда барака бўлишига, ютуқлар кўпайишига ишонч ҳосил қилдик. Албатта, ютуқ ўз-ўзидан келмайди. Бунинг учун изланиш, омилкорлик билан иш юритиш керак. Бежиз айтмайдилар: «Изланганга толе ёр...» деб.

Зохир ТОШХЎЖАЕВ
/ЎзА/

ЎЗ ЮРТИМИЗДА

Ўзбекистон Республикаси Президентининг "Фуқароларнинг ўзини-ўзи бошқариш органларини қўллаб-қувватлаш тўғрисида"ги Фармони эълон қилинди. Фармон фуқаролар йиғинлари, маҳаллалар раислари ва котибларининг ижтимоий-сиёсий ҳаётдаги фаоллигини, масъулиятларини янада ошириш ва уларни ижтимоий ҳимоя қилишни кўзда тутади. Мазкур ҳужжатга кўра, шу йил 1 майидан уларнинг маошлари иш ҳақи тўлашнинг ягона тариф сеткаси бўйича 2 разрядга оширилади ган бўлди.

* Япония Ташқи савдо ташкилоти (ЖЕТРО) раиси Т.Тоёшима бошчилигидаги меҳмонлар юртимизда бўлишди. Уларни Ўзбекистон Республикаси Президенти Ислом Каримов қабул қилди. "Интерконтинентал" меҳмонхонасида кичик ва ўрта бизнес ривожига бағишланган Ўзбекистон-Япония семинари бўлди.

*** Ливаннинг "Ориент пресс" ахборот агентлиги Ислом Каримовнинг "Ўзбекистон XXI аср бўсағасида: хавфсизликка таҳдид, барқарорлик шартлари ва тараққиёт кафолатлари" китобига ёзилган тақризни оммавий ахборот воситаларига тарқатди. "Ал-Иттиҳад" газетаси (Бирлашган Араб Амирликлари) уни "Ўзбекистон XXI асрга ҳозирланмоқда" сарлавҳаси билан чоп этди.**

* Навоийда "Аёл, ёшлар ва жамият" мавзуида семинар-кенгаш бўлди. Анжуманда хотин-қизлар қўмиталари раислари, ёшлар, тадбиркор ва ишбилармонлар, оммавий ахборот воситалари вакиллари қатнашди.

*** Боннда, Федерал Президент қароргоҳида Ўзбекистон Республикасининг Германиядаги Фавқулодда ва Мухтор элчиси Владимир Норов Германия Федератив Республикаси Президенти Роман Герцогга ишонч ёрлиғини топширди.**

МАРКАЗИЙ ОСИЁДА

АШХОБОД. Туркманистонда «Молиявий таҳлил ва дастурлаш» мавзуида халқаро семинар бошланди. Халқаро Валюта Жамғармаси ва Туркманистон марказий банки ташаббуси билан ўтказилаётган мазкур анжуманда Марказий Осиё давлатларидан келган соҳа ходимлари иштирок этмоқда.

Бир неча кун давомида ХВЖ вакиллари семинар иштирокчиларига жамғарма фаолияти, молия ва банк соҳасида иш юритиш мавзуида маърузалар ўқийди.

* * *

ОҚМОЛА. КазААГ ахборот маҳкамаси мухбирининг хабар беришича, Кустаний вилоятида давлат тилига эътибор жуда сусайиб кетган. Ҳатто баъзида уни оммавий ахборот воситалари деярли тан олмайдигандай таассурот туғилади. Масалан, маҳаллий телевидение ҳамда радиода қозоқ тилидаги кўрсатув ва эшиттиришлар йўқ ҳисоби. Вилоят телевидениесида ҳам аҳвол шундай. Шаҳар телевидениеси эса умуман қозоқ тилида кўрсатув бермай қўйганига анча бўлди. Вилоят ҳокимияти нашри -- "Кустаний" газетаси ҳам асосан рус тилида чоп этилади.

Маълум бўлишича, мамлакат бўйича қозоқ тили ўқитувчилари ҳам етишмас экан. Натижада, кўплаб мактабларда қозоқ тили дарси умуман ўқитилмаётир.

* * *

БИШКЕК. Қирғизистон "КАБАР" ахборот агентлиги мухбирининг ёзишича, мамлакат парламенти депутати А.Ортиқов айрим ҳамкасбларини коррупция ва махфияга алоқадорликда айблади.

А.Ортиқов илгари ҳам бу мавзуда газета орқали интервью берган эди. Депутатлар жанжал кўтаргач, у парламент мажлисида ҳам ўзи қўйган айбларни яна бир бор такрорлаган. Депутатлар уни туҳматчиликда айблаб, ишини Бош прокуратурага оширган. А.Ортиқовни депутатлик ваколатидан маҳрум қилишга уриниш эса самара бермади. Шундан сўнг А.Ортиқов матбуот анжумани ўтказиб, депутатларнинг айбларини далиллар билан фош қилган.

ДУНЁ

* * *

ДУШАНБЕ. Тожикистондаги сиёсий вазият бир қадар изга тушиб келаётган бўлса-да, жиноятчилик суръатини пасайтириш қийин кечаётир.

Ўтган куни кечаси Душанбенинг чекка маҳаллаларидан бирида ҳукумат қўшинлари тўрт нафар вакилининг жасади топилди. Улар автоматлардан отиб ташланган. Ҳалок бўлганлардан бири Тожикистон Фавқулодда вазиятлар вазирлигининг прапоршиги бўлган, икки нафари эса ички қўшинлар махсус бригадасининг офицерлари эди. Тўртинчи кишининг шахси ҳозирча аниқлангани йўқ. Жиноят юз берган жойда ИИВнинг оператив-қидирув бригадаси текшириш ўтказмоқда. Лекин жиноят сабабларини аниқлашнинг имкони бўлмаяпти.

Испаниянинг Алгўй вилоятида анъанавий фестиваль бошланди. Вилоятда яшовчи оддий кишилар икки кун давомида қадимги даврдаги христиан ва арабларнинг кийимларини кийиб улкан ва ранг-баранг юриш уюштирдилар.

* * *

Россиянинг Красноярск шаҳри аэропортига машҳур француз актёри Ален Дэлоннинг самолёти келиб қўнди. Дэлон шу кунларда Красноярскда ўтказиладиган сайловларда бу шаҳарда яшовчи Александр Лебеднинг номзодини қўллаб-қувватлаш учун эмас, балки дўсти Александрнинг туғилган кунини нишонлаш ниятида келганлигини билдирди.

ХОРИЖДА

* * *

Шимолий Ирландиянинг Портдаун шаҳрида Ольстерда тинчлик битими имзоланганидан бери иккинчи террорчилик ҳаракати содир этилди. Қуролланган ва ниқоб кийиб олган террорчи шаҳар кенгаши ходимига қарата ўқ очди. Ўтган тун жароҳатланган 30 ёшли католик шаҳар касалхоналаридан бирида оламдан кўз юмди.

* * *

Бағдод аэропортига биринчи Фаластин самолёти келиб қўнди. Унинг бортида дори-дармондан иборат инсонпарварлик ёрдами жойлаштирилган бўлиб, ушбу ёрдамни саккиз йил давомида иқтисодий қамалдан қийналиб келаётган Ироқ халқига кўмак бериш ниятида Фаластин раҳбарининг рафиқаси Сухар Арофат уюштирган. Маълумки Бағдоднинг ўзидагина дори-дармон етишмовчилиги оқибатида кунига 54 бола оламдан кўз юмаяпти.

* * *

Вашингтонга Колумбиянинг Богота шаҳри яқинида халокатга учраган "Боинг-727" самолётининг қора қутилари келтирилди. Эслатиб ўтамиз самолёт портидаги 53 кишининг барчаси ҳалок бўлган.

* * *

Невада штатидаги Колорадо дарёси бўйлаб жойлашган шаҳарларнинг кўчаларига миллионлаб чигиртқалар ёпирилди. Мутахассисларнинг фикрича, кўп қийинчиликлар яратган ва Эльнинья номини олган климатик холат ушбу зараркунандаларнинг кўпайишига олиб келган.

* * *

Тель-Авивда ғаройиб кафе очилган. Уни очганларнинг фикрича одамлар кафеларга овқатланиш учун эмас, балки бир-бири билан мулоқотда бўлиш учун келадилар. Шунинг учун бўлса керак, бу ерда фақат ҳаёлий таомлар тайёрланади. Жума кунлар 6 долларга, қолган кунлари эса атиги 3 долларга ҳаёлингизга келган таомни буюришингиз мумкин ва бир зумда официантлар хушмуомалалик билан сизга бўш ликопча ва фужерлар олиб келишади. Хаммадан қизиғи шундаки, бу ерда тўй ва туғилган кунлар ўтказувчилар сони кўпаймоқда.

"Туркистон", ЎзА, "Жаҳон" ва хорижий матбуот материаллари асосида тайёрланди

Ўзбекистон Республикаси Вазирлар Маҳкамасининг ҚАРОРИ

Деҳқон ва фермер хўжаликлари фаолиятини ташкил этиш тўғрисида

(Давоми. Аввали 1-саҳифада)

7. Қуйидагиларга:

деҳқон ва фермер хўжаликлари томонидан ташкил этилаётган кооперативларга, етиштирилган ҳосилни қайта ишлаш саноати корхоналарига сотиш юзасидан, тажриба тариқасида, улар номидан шартномалар тузишга;

Уюшма аъзоларига мустақил равишда ёки улар томонидан ташкил этиладиган тайёрлов кооперативлари орқали мева-сабзавот маҳсулотларини ҳамда уларни қайта ишлаб олинган маҳсулотларни, валюта тушумининг бир қисмини Ўзбекистон Республикаси Марказий банкига сотмасдан, бартер асосида экспорт қилишга рухсат берилсин.

Ўзбекистон Республикаси Давлат божхона қўмитаси Қишлоқ ва сув хўжалиги вазирлиги, Деҳқон ва фермер хўжаликлари уюшмаси билан биргаликда деҳқон ва фермер хўжаликлари томонидан етиштирилган мева-сабзавот маҳсулотларини ва уларни қайта ишлаб олинган маҳсулотларни республикадан четга чиқариш учун тегишли ҳужжатларни расмийлаштиришнинг соддалаштирилган тартибини бир ой муддатда ишлаб чиқсин ва тасдиқласин.

8. Ўзбекистон банклари уюшмасига кейинчалик деҳқон ва фермер хўжаликларига Ўзбекистон ваколатли банклари орқали микро ва кичик кредитлар бериш учун Европа тикланиш ва тараққиёт банкининг 40 миллион АҚШ долларигача миқдордаги қўшимча ўрта муддатли кредит линиясини очиш юзасидан икки ой муддатда таклифлар киритиш тавсия этилсин.

9. Ўзбекистон Республикаси Қишлоқ ва сув хўжалиги вазирлиги, «Ўзмевасабзавотузумсаноат-холдинг» компанияси, «Ўздавпахтасаноатсотиш» уюшмаси, «Ўздонмаҳсулот» корпорацияси, «Ўздавнефтмаҳсулот» бирлашмаси, «Ўзкимёсаноат» уюшмаси, «Ўзқишлоқхўжаликтаъминоттузатиш» давлат-кооператив қўмитаси, «Ёғмойтамакисаноат» уюшмаси ва бошқа манфаатдор идора ва ташкилотлар Деҳқон ва фермер хўжаликлари уюшмаси билан биргаликда деҳқон ва фермер хўжаликларини, уларнинг кооперативларини зарур қишлоқ хўжалиги техникаси, ёнилғи-мойлаш материаллари, минерал ўғитлар, уруғликлар, кўчатлар, зотли моллар, ем-хашак ва бошқа моддий ресурслар билан янада тўлароқ ва ўз вақтида таъминлаш, шунингдек уларга хизматлар кўрсатиш тартибини бир ой муддатда ишлаб чиқсинлар.

10. Қорақалпоғистон Республикаси Вазирлар Кенгаши, вилоятлар, шаҳарлар ва туманлар ҳокимликлари деҳқон ва фермер хўжаликларига уларнинг ишлаб чиқариш - хўжалик фаолиятини ривожлантиришга ҳар томонлама кўмаклашсинлар. Маҳаллий ҳокимият органларининг деҳқон ва фермер хўжаликлари фаолиятига аралашувига йўл қўйилмасин.

11. Ўзбекистон Республикаси Вазирлар Маҳкамасининг қуйидаги қарорларига ўзгартириш ва қўшимчалар киритилсин:

а/ Вазирлар Маҳкамасининг «Ўзбекистон Республикаси Президентининг «Шахсий ёрдамчи ва деҳқон хўжаликларини давлат йўли билан қўллаб-қувватлаш ҳамда мамлакатни озиқ-овқат билан таъминлашда уларнинг ролини кучайтириш борасидаги чора-тадбирлар тўғрисида»ги Фармонини бажаришни ташкил этиш масалалари ҳақида» 1997 йил 28 апрелдаги 215-сон қарорининг барча матнидаги «Шахсий ёрдамчи ва деҳқон хўжаликлари уюшмаси» сўзлари «Деҳқон ва фермер хўжаликлари уюшмаси» сўзлари билан алмаштирилсин;

б/ Вазирлар Маҳкамасининг «Шахсий ёрдамчи ва деҳқон хўжаликларини қўллаб-қувватлаш жамғармаси тўғрисидаги Низомни ҳамда унинг маблағларини жамғариш ва улардан фойдаланиш Тартибини тасдиқлаш ҳақида» 1997 йил 25 октябрдаги 486-сон қарорида;

қарор ва қарорга иловалар матнларидаги «Шахсий ёрдамчи ва деҳқон хўжаликларини қўллаб-қувватлаш жамғармаси» сўзлари «Деҳқон ва фермер хўжаликларини қўллаб-қувватлаш жамғармаси» сўзлари билан алмаштирилсин;

«Деҳқон ва фермер хўжаликларини қўллаб-қувватлаш жамғармаси тўғрисида Низом»нинг Ш бўлими қуйидаги мазмундаги хат боши билан тўлдирилсин: «хорижий микрокредитлар олиш шарт-шароитларини таъминлаш учун уларнинг гаровга қўйиладиган мол-мулки етишмаган тақдирда деҳқон ва фермер хўжаликлари устав жамғармаларини шакллантиришга улуш қўшиш»;

в/ Вазирлар Маҳкамасининг «Қишлоқ савдосида мулкчилик муносабатларини, бошқарув тузилмасини такомиллаштириш ва монополиядан чиқариш чора-тадбирлари тўғрисида» 1998 йил 24 мартдаги қарорида 1-банднинг охирги хат боши чиқариб ташлансин.

12. Вазирлар Маҳкамасининг «Шахсий ёрдамчи ва деҳқон хўжаликлари уюшмаси фаолиятини ташкил этиш масалалари тўғрисида» 1997 йил 15 апрелдаги қарори ўз кучини йўқотган деб ҳисоблансин.

13. Оммавий ахборот воситалари жаҳоннинг ривожланган мамлакатларидаги фермерлик ҳаракати тажрибасини ёритсинлар, республиканинг энг яхши хўжаликлари эришган натижаларни мунтазам кўрсатиб борсинлар, деҳқон ва фермер хўжаликларининг ривожланишига тўсқинлик қилаётган муаммоларни очиб берсинлар.

14. Мазкур қарорнинг бажарилишини назорат қилиш Ўзбекистон Республикаси Бош вазирининг биринчи ўринбосари И.Жўрабеков зиммасига юклансин.

Вазирлар Маҳкамасининг Раиси **И.КАРИМОВ**

Тошкент шаҳри,
1998 йил 22 апрель

Ким бўлмоқчисан, замондош?

Чўл ҳудудида яшаш осонмас.

Қиши ғувиллаган, бўронли. Ёзи жазирама, иссиқ. Доимо бирдек исиб турадиган гармсел нафасни қайтаради. Ноқулай иқлим шароитининг ўзиёқ илгари шу ерларнинг қақроқ дашт бўлганини ҳар лаҳза эслатиб туради. Четдан қараган киши "Бу жойларда одамларни қандай куч ушлаб турганикан?" деб ўйлаши табиий. Сир эмас, ҳар бир хонадоннинг шахсий томорқа майдонлари бор. Эҳтимол, экин майдонларидан олинадиган катта фойдани ўйлаб кишилар шу ерда қўним топгандирлар. Йўқ. Фақат шунинг учунгина эмас...

Арнасойнинг "Фарғона" жамоа хўжалигидаги ёшлар билан суҳбатлашаётганимда улардан бири "Биз ўтган йили оиламиз билан туғишганлар ёнига -- Андижонга кўчиб келгандик. Лекин, йил ўтар-ўтмас яна қайтиб келдик. Чўлга жуда боғланиб қолган эканмиз" деди. "Сиз бизнинг тўйларимизни кўринг, -- деди яна бири. -- Ёр-ёрларимиздан дашту-биёбон ларзага келади!" Бошқа бир суҳбатдошимиз Олимжон исмли йигит асли Марғилондан экан. "Бу ерга келиб бахтимни учратдим, -- дейди у. -- Самарқандлик қиз билан турмуш қурдик. Ҳозир фарзандимиз бор..."

Кейинги йилларда Арнасойда ҳам ёшлар тадбиркорлиги кенг қулоч ёйди. Айни чоғда деҳқон ва фермер хўжалигини бошқараётган йигитлар анчагина . Очиғини айтиш керак, тадбиркорликка қўл уриб, сўнг унинг машаққатларига тоб беролмасдан ишни ташлаб кетаётганлар ҳам бор. Уларниям тўғри тушуниш керак-да. Ахир, иш бошлагач, ўзига четдан ҳеч бир рағбат, ҳимоя сезмаса, ўз-ўзидан ҳафсаласи пир бўлиши тайин. Ўзбекистон Республикаси Президентининг яқинда эълон қилинган "Хусусий тадбиркорлик, кичик ва ўрта бизнесни ривожлантиришни янада рағбатлантириш чора-тадбирлари тўғрисида"ги Фармони ана шундай ёшларни қайта умидлантирди, яна ишга қайтарди. "Фармоннинг 6-ва 11-бандларида айтиб ўтилган фермер ва деҳқон хўжаликлари фаолиятини моддий ва маънавий қўллаб-қувватлаш ҳақидаги фикр бизга айниқса маъқул бўлди, -- дейди ёшлардан биттаси. -- Хуллас, энди яйраб ишлайдиган пайт келди!"

Аслида, чўлли зоналарда тадбиркор бўлмоқ осонми? Ёшлар олдида қандай муаммолар кўндаланг турибди? Уларнинг ерга муносабати қай даражада? Ўрта мактабни тамомлаб, мустақил тарзда иш бошлаган, эндиликда ўзини ер эгаси, мулк эгаси сифатида намоён этаётган ёшлар билан суҳбатимиз шу хусусда кечди.

Ойбек ҚЎНИШЕВ, "Зафар" деҳқон хўжалигининг бошлиғи:

Яқинда Форишга онамни кўргани бордим. Бир неча кун тенгқурларим билан давралашдик. Шунда эшитдимки, қишлоғимиздаги беш-олтита ёшлар пул ишлаб келиш учун чет элга кетишмоқчи эканлар. Ажабландим, нега энди пул топиш учун айнан чет жойга бориш шарт экан?! Хоҳиш-истаги, кучқуввати бор одамга ўзимизда ҳам иш кўп-ку. Мана мен, бир неча йилдан бери 70 гектар майдонда пахта, ғалла ундираяпман. Ҳосилимиз йил сайин яхши бўлаяпти. Иш бошлашда анча-мунча қийналгандик. Машаққатдан чўчиган кишининг мақсадга эришиши қийин. Шунинг учун ҳам бор имконларни ишга солдик. Ҳарбий хизматдан қайтгач, бекор юрган йигитлардан ўн нафарини ёнимга олдим. Уларга ойлик маош белгиладим.

Даромадимиз юқори бўлган йили экинларга ишлов берувчи иккита янги трактор сотиб олдик. Шундан сўнг ишимиз янада юришиб кетди. Биргина 1997 йилнинг ўзида 2 миллионга яқин даромад қилинди. Яқинда енгил автомашина олдим. **Мен ҳали ҳам бўлса, иш ахтариб чет элларга отланаётган ёшларни йўлдан қайтаргим келади. Пул ҳам, машинаям ўзимизда топилади. Фақат, тер тўкиб ишлаш керак, холос.** Қолаверса, "Ҳар жойни қилма орзу, ҳар жойда бор тошу тарозу" деган гап ҳам бор.

Қадамбой ЮНУСОВ, "Хоразм" деҳқон хўжалигининг бошлиғи:

Болалигимда негадир "Мен ҳарбий соҳа кишиси бўламан!" деб орзу қилардим. Агар шу ният ортидан келганимда балки бу кун соясалқин идораларда ишлаб, тинчу осойишта яшаётган бўлармидим... Лекин, мактабни битиргач, ҳарбий бўлишдан ҳам кўра отамнинг ишини давом эттиришим зарурлигини англадим. Чунки, отам ҳақиқий деҳқон эдилар. Ерга қаттиқ меҳр қўйиб, умрининг сўнги кунларигача ҳалол меҳнат қилдилар...

Деҳқон хўжалигимизда йўлимизга тўғаноқ бўлаётган муаммолар кўп. Ер камқувват. Тупроқ шўрини ювишга сув етишмайди. Дренажлар (зовур кавлаш) учун анча-мунча маблағ зарур. Бироқ, ишлайман деган одам имконини кутиб эмас, уни қидириб топиб яшаши керак. Отам доимо: "Маҳаллий ўғит -- ҳосилнинг жони" дер эдилар. Шу ўгитга амал қилдим. Ҳосил кўнгилдагидек бўлди.

Халқимизда "Йигитнинг моли ерда" деган нақл бор. Энди ўйлаб қарасам, бу гап бежизга айтилмаган. Яхши яшашни орзулаган одам аввало ерни, тупроқни севиши керак экан.

Агар бу йилги даромадимиз юқори бўлса, юз бош қорамолга мўлжалланган молхона қуриш ниятимиз бор. Ўзимни фермерликда ҳам синаб кўрмоқчиман.

Шокир АЛИБЕКОВ, "Сайёд" деҳон-фермер хўжалиги бошлиғи:

Баъзан ҳамқишлоқларим мени йўлда тўхтатиб, "Шокирвой, дала билан ферма оралиғида югурганинг-югурган. У ёқда ғиж-ғиж ҳосил, бу ёқда суту қаймоқ. Хазинани қаерга яшираяпсан?" деб ҳазил аралаш сўрашади. Индамай қўя қоламан. Яхшиси сиз мендан "Тадбиркорнинг пули кўпми ё иши кўпми?" деб сўранг. Даромад ўз-ўзидан оқиб келармиди? Ризқ топаман деган киши эртаю-кеч тиним билмай елиб югуриши керак-да!

Мен Гулистондаги дорилфунунни битирганман. Аслида ўз соҳам бўйича тинчгина ишлаб юрсам ҳам бўларди. Лекин, инсон нимага ўзида хоҳиш сезса, қаерга кўпроқ фойда келтирса, у ўша ишнинг бошини тутиши керак экан. Кичкиналигимданоқ барвақт туриб томорқада ишлашни ёқтирардим. Ҳалигача шу одатим қолмаган. Дала ишни севишим ҳам аслида шундан. Ўтган йили пахтадан юқори ҳосил олдик, ғалламиз ҳам мўл бўлди. Даромад ҳисобидан уйимизда тўй ўтказдик.

Фермерликни бошлашимга дадамнинг ўзлари сабабчи бўлганлар. У киши узоқ йиллардан бери зоотехник вазифасида ишлайдилар. Иш бошлаётганимда "Ўғлим, деҳқон деҳқонга бир йилдаёқ етишади, чорвадор чорвадорга қирқ йилда етишади. Чунки, чорванинг тилини билмаган киши бу соҳани эпполмайди. Яхшилаб ўйлаб кўргин" деганлар. Ҳалига довур дадамлардан маслаҳата мадад олиб тураман.

Ўрозбой ТЎЛЕБОЕВ, "Бўрон-1" деҳқон хўжалигининг бошлиғи:

Қишлоғимиздаги шарт-шароитлар мени қониқтирмайди. Ичимлик суви узоқдан ташиб келтирилади. Ҳаммом, сартарошхона, ўйингоҳлар йўқ. Битта стадионимиз бор, у ҳам бўлса қаровсиз. Электр тез-тез ўчиб туради. Ушбу муаммоларнинг ҳал этилишини сўраб раҳбариятга кўп марта мурожаат этганмиз. Лекин, ҳар гал ваъда беришадию, сўнг дарҳол бизни унутишади. Ахир, астойдил меҳнат қилгандан сўнг яхши яшаш ҳам керак-да!

Гоҳида ўз-ўзимга савол бераман. Мен қай мақсадни кўзлаб яшаяпман? Нима учун ишлаяпман? Фақат ўзим учунми? Йўқ. Тадбиркор ўз номи билан тадбиркор бўлиши керак. У фақат ўз манфаатини ўйлабгина қолмай, қўл остидаги кишилар ҳамда қишлоғи, юрти манфаатлари учун ҳам хизмат қилиши шарт. Бунинг учун виждонимиз сергак бўлиши зарур.

Битта ҳовлида 18 жон яшаймиз. Кекса ота-онам, укам ва мен, жами уч хонадон аъзолари бир қозондан овқат ейишади. Ҳар куни далага отланишим олдидан онам мени узоқ дуо қиладилар. "Топганинг олтин бўлсин, болам. Сен ерни суйсанг, сени эл суяди" дейдилар. Дуода гап кўп экан. Ҳалол меҳнат қилиб, эл-юрт орасида обрў топаяпман.

Мавжуд майдонларга бу йил "Ан-Боёвут" навли пахта уруғи экдик. Ниҳоллар тупроқ ёриб, яйраб турибди. Ишлов учун барча техникаларни тахт қилиб қўйганмиз. Режаларимиз ҳам улкан. Буғдой учун қўшимча ер майдонлари очдик. Ҳар бир киши бемақсад меҳнат қилмайди, албатта. Моддий манфаатдорлик ҳам керак. Шуни ўйлаб, деҳқон хўжалигимизда ишловчиларнинг ҳар биттасига 35-40 сотихдан ер ажратиб бердик. Бу жойда улар ўзлари учун экин экиб, ҳосил ундиришади. Ахир моддий мадад етарли бўлса, ишчанлик кайфияти ҳам юқори бўлади-да.

Улуғбек САЙИМОВ, тракторчи:

Бир воқеани сизга айтиб берай. Ўшанда мактабда ўқирдим. Акаларим деҳқон хўжалиги ташкил этгандилар. Бир куни дарсдан келсам, ҳовлимизда яп-янги "Белорус" трактори турибди! Уни акаларим сотиб олишган экан. Дарров синфдошим Бобурни излаб топиб, унга бу хушхабарни етказдим. Икки ўртоқ тракторни обдон синчиклаб томоша қилдик. Кейин, қизиқишим ошиб кетиб, унга ўтирдикда, қишлоқ кўчаларидан ҳайдаб кетдик.

Онам бизни кўриб, юрагини ушлаб ҳовлида ўтириб қолибди. Ортимиздан жўнатай деса, қишлоқда бирортаям эркак киши йўқ, ҳаммаси далада. Биз эса тракторни ўзимизча бошқариб юравердик. Аслида икковимиз уни ҳайдашни оз-моздан билардик. Кўрқмаганимизни қаранг, ўшанда! Хуллас, кечлатиб уйга қайтиб келсак, ҳовлида онам биздан умидини узиб, йиғлаб ўтирган эканлар. Мени тутиб олиб,юзимга бир шапалоқ урдилар. "Қайта тракторга ўтирганингни кўрмай!" дедилар. Мен эса "Мана кўрасиз, яқинда ўзимнинг ҳам тракторим бўлади!" дедим. Фаришталар "Омин" дейишган экан. Мактабни битирдиму, ҳеч ўйлаб ўтирмасдан шартта деҳқон хўжалигига иш сўраб бордим. Жон деб олишди. Янги трактор беришди. Ҳозир ишларим беш.

Бахтиёр ЙЎЛДОШЕВ, тракторчи:

Бир куни ўқитувчимиз бизнинг орзу-ўйларимиз билан қизиқдилар. Мендан сўраганларида "Мактабни битириб, далада трактор ҳайдайман!" дедим. Гапимни ҳазил фаҳмлаб, ҳамма кулиб юборди. Ниятим жиддийлигини билишгач, синфдошларим "Сен яхши ўқийсанку, институтга бор. Тракторчи бўлиш сенга ярашмайди!" дейишди. Жаҳлим чиқди. Ахир бугунги кунда деҳқончиликда обрў орттириб элюртнинг олқишини олаётганларнинг ҳаммалари мактабда ёмон ўқишгани учунгина шу ишнинг бошини тутишганми? Йўқ, аксинча, **ёмон ўқиган ўқувчи яхши ишчи бўлолмайди! Яхши ишлаш учун ҳам яхши ўқиш зарур.** Бу нарсани синфдошларимга тушунтириб ўтирмадим. Вақти келиб, ўзлари тушуниб олишар...

Мана, бир неча йилдан бери "Олтой"ни бошқараяпман. Дадам тракторчи бўлгани учунми, техниканинг сир-асрорини болалигимдаёқ ўрганиб олгандим. Қийналмаяпман. Яқинда Тошкентдаги Йўл қурилиши техникумига сиртдан кирдим.

Келгусидаги ниятларим катта. Иш бошқаришни ўрганиб олгач, ер олиб, деҳқон хўжалиги ташкил этмоқчиман. **Яқинда газетада чиққан Президент Фармонини ўқидим. Хурсанд бўлдим. Ахир биз ёшларга шунчалик шарт-шароитлар яратилаётган экан, нима учун бундай имконни бой беришимиз керак?! Назаримда, бу кун ҳар бир ёш йигит-қиз ўз тақдирини ўзи белгилаши, аниқ мақсад йўлида ҳаракат қилиши зарур.** Менинг тенгдошларимга айтар гапим шу.

* * *

Арнасойнинг осмонлари бирам тиниқ...

Оқшомлари шу қадар ғўзал. Ойнинг кумуш шуъласи юрагингнинг ич-ичларигача ёритиб бораётгандай. Шундоққина тепангда юлдуззорлар руҳингни эркалайди. Набодот оламида нозик шивирлар. Гўёки кўнгиллар шу сирли манзаралардан қувват олиб улғаяётгандек, бизга кўримсиз бўлиб туюлган бу дашт бағрида энг ёрқин орзулар етилаётгандай бўлади. Аслида ҳам шундай. Келажак эса ана шу орзу-умидлар барорида юксалаверади.

Гулчеҳра ЖАМИЛОВА.

"Туркистон" газетаси таҳририяти қошида ташкил этилган "Ёш носирлар" мактабининг навбатдаги машғулоти шу мавзуга бағишланди.

МУСТАҚИЛЛИК ДАВРИ ҚАҲРАМОНИ: У ҚАНДАЙ БЎЛИШИ КЕРАК?

Одатдагидек, машғулотни халқ ёзувчиси Шукур Холмирзаев олиб борди. Адиб мустақиллик даврининг қаҳрамонини яратиш бадиий адабиётдаги энг муҳим масалалардан бири эканини таъкидларкан, аввало, "ижобий қаҳрамон ўзи ким?", шуни билиш муҳимроқлигини уқтирди.

-- Илья Эренбург бу хусусда шундай дейди: "Агар адабиётда ижобий қаҳрамон яратилмаган бўлса, бу қаҳрамон мансуб халқда ҳали қадриятлар ўз ўрнини топмаган, ривожланмаган бўлади". Бизда мустақиллигимизни мустаҳкамлашдек улуғ ва эзгу ишга ўзининг муносиб ҳиссасини қўшаётган, айтиш мумкинки, жонини нисор этаётган кишилар талайгина. Уларнинг ҳар бири алоҳида асарнинг ижобий қаҳрамонига айланиши мумкин. Бу қаҳрамонларни ҳаёт ҳақиқатидан бадиий ҳақиқатга кўчириш бугунги кунда ижод этаётган ёзувчилар олдида турган муҳим вазифадир.

Адиб шўро даврида яратилган ижобий қаҳрамонлар хусусида гапириб, уларнинг аксарияти ҳиссиз, қуруқ ва жонсиз одам сифатида акс эттирилганини афсус билан қайд этди. Чунки бу давр адабиётида ёзувчи бир томонда, ўзи яратган қаҳрамон эса иккинчи томонда қолиб кетган. Ҳикоями, қиссами, романми, ундан қатъий назар, асар қаҳрамонига ёзувчи қалб, меҳр-муҳаббат бера олмаган. Бугунги адабиётда яратилаётган қаҳрамонлар улардан тамомила фарқ қилиши керак.

Мавзу атрофида бўлган баҳсу мунозараларда фаол қатнашган Алишер Навоий номидаги Адабиёт институтининг олимлари, аспирантлари ва ёш ёзувчиларнинг саволларига жавоб бераркан, адиб ўз қаҳрамонлари, уларнинг ижтимоий замини, ҳаётий ва бадиий қиёфаси хусусида ҳам мулоҳаза юритди.

-- Мен идеал қаҳрамон, умуман, идеал инсон бўлишига унчалик ҳам ишонмайман. Чунки ҳаётнинг ўзи мураккаб. Агар сиз ҳаётни бутун борлиғи билан ҳис этсангиз, уни қалб ва ақл кўзи билан кўра олсангиз, яратган асарингиз, тасвирлаган қаҳрамонингиз ҳаётий чиқади.

Шукур Холмирзаев ёш тадқиқотчи Шоира Дониёрованинг: "Ҳадемай мустақиллигимизнинг етти йиллигини нишонлаймиз. Бироқ етти йил ичида адабиётда бугунги ёшларга ибрат, намуна бўладиган бирорта ижобий қаҳрамонни учратмадим. Нега шундай бўлаяпти?" деган саволига жавоб бераркан, қуйидагиларни таъкидлади: "Биз ўтиш даврини бошдан кечираяпмиз. Йўл бошида, катта йўл бошида турган одамлармиз. Бугунги қаҳрамон ўзига йўл излаётган, изланаётган инсондир. Адабиёт ана шу инсонни тасвирлаши керак".

Саволу жавобларга, баҳсу мунозараларга бой бўлган суҳбат мўлжалланганидан анча узоқ давом этди. Аммо ҳеч кимнинг бу даврани тарк этгиси келмасди. Зеро, бу мавзу бугунги кунда ҳар бир китобхонни, ижодкорни, адабиёт ихлосмандини ўйлантирадиган муҳим ва долзарб масаладир.

Темир ҚУРБОН, "Туркистон" мухбири.

МАЪНАВИЯТНИ ЮКСАЛТИРИШГА ЭЪТИБОР

Кўқон шаҳрида вилоят фаолларининг ижтимоий-сиёсий вазиятнинг барқарорлигини янада мустаҳкамлаш ва маънавиятни юксалтириш масалаларига бағишланган йиғилиши бўлиб ўтди.

Сўзга чиққанлар мамлакатимизда Президентимиз раҳнамолигида ижтимоий-сиёсий барқарорликни таъминлаш ва маънавиятни юксалтириш борасида жуда катта ишлар амалга оширилаётганини таъкидладилар. Асосий эътибор бу борада жойларда йўл қўйилган камчилик ва нуқсонларга тезроқ барҳам бериш зарурлигига қаратдилар. Жумладан, жойларда ёшлар тарбияси, аҳолини иш билан таъминлаш кўнгилдагидек деб бўлмайди. «Камолот», «Маҳалла» хайрия жамғармалари фаолияти ҳам бугунги кун талаби даражасида эмас. Ёшларни юксак маънавий қадриятларимиз ва урф-одатларимиз руҳида тарбиялаш ишларига янада жиддий эътибор бериш зарур.

Йиғилишда маънавият ва маърифат марказлари, маданият муассасалари ишини яхшилаш, ёшлар тарбиясини такомиллаштириш чора-тадбирлари белгиланди.

Фарғона вилояти ҳокими Н.Мўминов йиғилишда сўзга чиқди.

Р.КАМОЛОВ, ЎзА мухбири.

Иқтидорлилар—юрт бахти

ҚАРШИДА БИР ДИЛДОР ЯШАЙДИ

Дилдора шеър ўқиганда осойишталик чўкади. Унинг шеърларида болаликнинг беғубор нафаси уфуриб, балоғат ёшининг мўъжиза ва ҳайратларга тўла онларининг бўйи анқийди. Юракдан, эҳтирос билан ўқиётган мисралар юракка бориб етади. Беихтиёр "Муштдеккина боши билан оқу-қорани ажратиб олибдия", -- деб ўйлаб қоласиз:

Ҳар зарра томчида уммон яширин,
Ҳар уммон бағрида исён яширин.
Бу олам неча минг рангдин арғувон,
Даги ҳар гардида алвон яширин.

-- деб ёзади бир шеърида. Яна бир шеъри "бу дунёда Дилдора яшайди" деган мисралар билан якунланган. Қарши шаҳридаги 21-ўрта мактабда шеъриятнинг илк ҳадисини юрак қўрига жойлаб, Ватанга бўлган меҳр-муҳаббат сувига чўмилтириб, истеъдодли шоир Амир Худойбердиевнинг ўқувчиси ҳамда шогирди Дилдора Зувайтова ўқийди. Ўқиётганда ҳам сизни ўз сўзига ишонтириб дадил ўқийди. Дилдоранинг тенгдошларидан фарқи шуки, у вазмин ва камтарин. Ҳатто Халқ таълими вазири Ғани Йўлдошевдан мактуб олганда ҳам майингина жилмайиб қўйди холос.

"Ватан саждагоҳ каби муқаддасдир" -- Республика иншо кўрик-танловида ҳам мутлақ ғолиб деб топилди. Куни кеча вилоят болалар ва ўсмирлар ижодкорлик марказида бўлиб ўтган "Иқтидорли болалар" танлови ёш қаламкашлар шуъбасида мутлақ ғолиб деб тан олинганида ҳам Дилдоранинг юзларидаги нурли табассумни кўриш мумкин эди.

Камтарин ва меҳнаткаш оилада камол топаётган ва эл назарига тушишга улгурган Дилдора келажакда журналист бўлмоқчи. "Мен муқаддас сўзни излаяпман" дейди у қатъий. Илоё ниятларингга етгин, Дилдора!

Ҳафиза ЭГАМБЕРДИЕВА

Мардлар қўриқлайди Ватанни

ОСМОНИМИЗ ЧЕГАРАЧИЛАРИ

Шу кунларда республикамиз Қуролли Кучларининг барча ҳарбий қисмлари ва бўлинмаларида назорат тарзидаги баҳорги текшириш бошланди. Бу тадбир Қуролли Кучларда, жумладан, ҳаво ҳужумидан мудофаа қўшинларида жанговар ва ижтимоий-сиёсий тайёргарлик якунларига бағишланган.

Республика ҳаво ҳужумидан мудофаа қўшинларининг ҳарбий қасам ва конституцион бурчга содиқ бўлган офицер, прапорщик, сержант ва аскарлари ёш мустақил давлатимиз осмони чегараларининг дахлсизлигини таъминлаб, кечаю-кундуз жанговар вазифани бажаришмоқда.

Ҳаво ҳужумидан мудофаа қўшинлари Ўзбекистон Президенти, республика Қуролли Кучларининг Олий Бош Қўмондони Ислом Каримовнинг доимий эътиборида турибди. Ҳаво ҳужумидан мудофаа қўшинларининг шахсий таркиби Қуролли Кучларни ривожлантириш ва такомиллаштириш тўғрисидаги қарорларни амалга ошира бориб, билимлари, куч-ғайратлари ва орттирган тажрибаларини Ватанимиз осмони чегаралари хавфсизлигини таъминлаш борасида қўйилган вазифаларни муваффақиятли бажаришга сарфламоқдалар. Бу қўшинлар юксак жанговар тайёргарликни таъминлашга доир асосий тадбирларни амалга ошириш учун барча зарур шарт-шароитга эга. Бу -- аввало яхши техника базаси, жумладан, бошқарувнинг автоматлаштирилган тизими, нишонларни радиолакация билан аниқлаш, разведка ҳамда ҳаводаги нишонларни йўқ қилиб ташлашнинг замонавий воситаларидан иборат.

-- Ватаннинг қуролли ҳимоячиси касби халқимизда ҳамиша фахрли ҳисобланган, -- дейди Ўзбекистон ҳаво ҳужумидан мудофаа қўшинлари командирининг шахсий таркиби билан ишлаш бўйича ўринбосари, полковник М.Нуриддинов. -- Ҳозирги пайтда радиолакация станциялари экранлари, ракета комплексларини бошқариш пултлари олдида ва команда пунктларида мустақил Ўзбекистоннинг ҳаво чегараларини қўриқлаш бўйича жанговар навбатчиликни ўтаётганлар хизматини муносиб баҳолаймиз. Ўзбекистон Республикаси ҳаво ҳужумидан мудофаа қўшинларининг шахсий таркиби жанговар маҳоратини кун сайин такомиллаштирмоқда, мураккаб замонавий жанговар техникани дадил ўзлаштирмоқда, жанговар навбатчилик вазифаларини шараф билан бажармоқда.

Ҳозир биз халқимизнинг жанговар, миллий ва тарихий анъаналари билан ҳақли равишда фахрланиб гапирамиз. Чунки, жанговар сафда буюк Амир Темур жангчиларининг авлодлари -- жонажон диёримизнинг ҳимоячилари турибди.

Қадимий ўлкамиздаги умуммиллий ва фуқаролар тотувлиги, тинчлик, мустақиллик йилларида иқтисодий, ижтимоий-сиёсий соҳада, маънавий соҳада туб ислоҳотларни амалга оширишда эришилган муваффақиятлар Президентимиз, ҳукуматнинг, Ўзбекистоннинг меҳнатсевар ва фидойи халқининг куч-ғайрати натижасидир. Бу тотувликни, ҳозирги тинчлик ва осойишталикни, халқимизнинг бунёдкорлик меҳнатини ҳимоя қилишда зиммамизга катта масъулият юкланганини яхши биламиз.

Ҳаво ҳужумидан мудофаа қўшинлари бўлинмаларининг моддий-маиший турмуш шароити, кундалик фаолияти командирларга, офицерларга жанговар ва ижтимоий-сиёсий тайёргарлик билан мунтазам сифатли шуғулланиш, ҳарбий хизматчиларнинг дам олиш вақтини, оммавий спорт ишларни тегишли даражада ташкил этиш ва ўтказишга имкон бермоқда.

Мустақилликка эришилганидан сўнг мамлакатимизда ёшларнинг техникани ўрганиш ва ўзлаштиришга қизиқиши ортди. Ҳозирги вақтда қўшинларимизда жангчилар янги ихтисосларни эгаллаш, жанговар кўникмаларни ҳосил қилиш имкониятига эга. Бундай ихтисослар эса, бир неча хилдан иборат. Ҳозир ҳаво ҳужумидан мудофаа қўшинларининг қисм ва бўлинмаларида ўттизга яқин миллат ёшлари хизмат қилмоқда. Бу -- қийин, лекин фахрли хизматдир. Офицерлар, прапоршикларнинг собитқадам фаолияти туфайли жанговар тайёргарлик ишлари кўнгилдагидек ташкил этилмоқда, мураккаб жанговар техника ва қурол-яроғлар ўрганилмоқда. Уларнинг сермашаққат тарбиявий ишлари туфайли ҳарбий жамоаларда соғлом маънавий-ахлоқий муҳит вужудга келмоқда, сержант ва аскарларда Ватан ҳимоячиларига зарур бўлган ўз хулқига, ҳарбий қасамёдга ва ҳарбий бурчга садоқат, юксак жанговарлик маҳорати каби фазилатлар шаклланмоқда.

Яқинда Президентимиз Ислом Каримов "Ўзбекистон Республикаси ҳарбий қисмларида интизомни мустаҳкамлашга қаратилган чора-тадбирлар тўғрисида"ги Фармонни имзолади. Бу Фармон қисмларимизда ҳарбий низомга оғишмай амал қилиш, уларда соғлом маънавий муҳитни вужудга келтириш, сиёсий ва жанговар тайёргарликни янада ошириш учун муҳим аҳамиятга эга.

-- Мусаллим Султонович, шахсий таркиби жанговар, ижтимоий-сиёсий тайёргарликда, низомга мувофиқ қатъий тартибни сақлашда юксак натижага эришган илғор жамоаларни айтиб бера олмайсизми?

-- Булар ҳаво ҳужумидан мудофаа қўшинларидаги зобитлар А.Жабборов, Ш.Иброҳимов, К.Нахшибандиев ва бошқалар командирлик қилаётган қисм ва бўлинмалардир. Уларнинг фидокорона хизмати туфайли ҳаво ҳужумидан мудофаа қўшинлари ҳозирги вақтда мамлакатимиз Қуролли Кучларида муҳим ўрин эгаллаб турибди.

-- Қўшинларда муаммолар ҳам борми?

-- Бор, албатта. Лекин офицерлар, прапоршиклар, сержант ва аскарларнинг кўпчилиги камчиликларнинг сабабларини яққол кўриб турибди, уларни бартараф этиш йўлларини мунтазам излашмоқда ва топишмоқда. Қўшинларимиз ҳамиша ўз вазифасига муносиб бўлиш учун ҳамма ишни қилишмоқда.

Ҳарбий қисм ва бўлинмаларда жанговар ва ижтимоий-сиёсий тайёргарлик якунларига бағишлаб ўтказилаётган баҳорги текшириш ҳаво ҳужумидан мудофаа қўшинларининг ҳаётида муҳим ўрин тутишига шубҳа йўқ. Жангчиларимиз ўзларининг бутун кучи, билими ва тажрибасини мустақил демократик Ўзбекистонни -- Ватанимизни ҳимоя қилишга бағишламоқдалар.

ЎзА мухбири
Турсунбой БОТИРБЕКОВ суҳбатлашди

ФАРҒОНА ИЖОДКОРЛАРИ

Фарғона вилояти давлат телевидениесида асосан ёшлар ишлайди. Шу боис, улар ўз тенгдошларининг пухта билим олиш, ҳалол ва самарали меҳнат қилиб, Ватан мустақиллигини мустаҳкамлаш мақсадида юритаётган ишларини, жўшқин ҳаётларини ҳозиржавоблик билан ойнаи жаҳонда акс эттиришга ҳаракат қилишаётир.

Суратларда: Соҳибахон Абдураҳмонова (чапда) катта муҳаррир бўлиб ишлайди. Аммо гоҳида у кўриб турганингиздек режиссёрлик вазифасини ҳам адо этади. Манзурахон Шодиева катта муҳаррир бўлишдан ташқари суҳандон сифатида вилоятнинг катта-кичик томошабинлари кўнглидан жой олган.

Суратқаш А.ГЕРАСИМОВ

"ЖАННАТИ БОБОЛАРИМ"

Тўҳфа

Хотира ёзиш бир томондан катталарга хос, иккинчи томондан эса осондек туюлади. Ёш журналист, "Туркистон"нинг жамоатчи мухбири Латифжон Мансуровнинг "Фан" нашриётида яқиндагина босилиб чиққан "Жаннати боболарим" номли китобини ўқиб, юқоридаги фикрлар кўнглимдан кечди. Юқоричирчиқлик бу қаламкашнинг она қишлоғи Кавардонга тааллуқли хотиралари унча-мунча катталарникидан қолишмайди. Замонга ўз нигоҳи билан қарайдиган, ўз қалби ила баҳо берадиган тенгдошимизнинг сатрлари қуйма, ҳар қандай ташқи "таъсирлар"дан холи, энг муҳими эса, самимият ва қалб кўри ила ёзилган мазкур китоб ёшларнинг фақат шеър ёки ҳикоя эмас, балки мана шу каби йирик асарлар ёза олишини исботлади. Нима учун йирик асар деяпман? Биринчидан, Латифжон ўз тенгдошлари ичида биринчи бўлиб шундай хайрли ишга қўл урган бўлса, иккинчидан, у ўз она қишлоғининг, Ватанининг тарихи ҳақида жонли ҳикоялар, хотиралар яратди. Ҳар бир қаламкаш шундай асар ёзишга киришса борми, замонамизнинг "Бобурнома"лари "Болалик"лари пайдо бўлишига шубҳа қолмасди.

Дарвоқе, мазкур китобни чоп этишда чиқаришда "Камолот" жамғармасининг Юқоричирчиқ тумани бўлими ҳомийлик қилгани ҳам айни муддао бўлибди. Зеро, жамғарманинг асосий мақсади ҳам жойлардаги истеъдодларни топиш, уларни қўллаб-қувватлашдир...

Абдул АЗИЗ

ДУШАНБА, 27

Телетомошабинлар диққатига!
Профилактика муносабати билан душанба, 27 апрель куни ЎзТВ -I кўрсатувлари соат 17.55 да бошланади.

I
17.55 Кўрсатувлар тартиби.
18.00 Янгиликлар
18.10 Болалар учун. «Фарзанд—умид юлдузи».
18.20 «Ёшлик» студияси. «Дардингизни олай...».
18.40 «Олам ва одам».
19.00 «Муҳаббатим қўйлайман». Мусиқий дастур.
19.25, 19.50, 20.25, 20.55, 22.00 — Эълонлар
19.30 «Ахборот» (рус тилида).
19.55 Биржа ва банк хабарлари.
20.10 Оқшом эртаклари.
20.30 «Ахборот».
21.00 «Наманган баҳори». Публицистик кўрсатув.
22.05 «Ўзбектелефильм» намойиш этади: «Ягонасан, мен учун Ватан!» Фильм-концерт премьераси.
22.40 Ойбек. «Оқшом маликаси». «Ўч» поэмаси асосида видеофильм.
23.40 «Ахборот».
00.05 Футбол. «Ўзбекистон чемпионати. «Нефтчи» (Фарғона) — «Трактор» (Тошкент).
00.50 — 00.55 Ватан тимсоллари.

II
18.00 Кўрсатувлар дастури.
18.05 «Даракчи» (рус тилида).
18.15 «Ёрилтош» Мульттўплам.
18.35 «100 йиллик саргузаштлар давомида». Телесериал.
19.05 «Тарозу».
19.25, 19.50, 20.25, 20.55 Эълонлар.
19.30 «Ахборот» (рус тилида).
19.55 «Туризм ҳақида».
20.30 «Ахборот».
21.00 «Олтин мерос».
21.10 «Сёгун». Телесериал.
22.00 «Ойдиндаги қаламлар».
22.15 «Даракчи» (рус тилида).
22.25 «Юрган дарё».
22.45 «15 дақиқа спорт ҳақида».
23.00 Оҳанглар ва эълонлар.
23.15 Саргузашт фильмлар экрани.
00.05 Мусиқали калейдоскоп.
00.25 —00.30 Тунингиз хайрли бўлсин!

III
17.15 Янгиликлар

*

Россия жамоат телевидениеси
17.20 — 20.40

*

20.40 «Дунёқараш». Тележурнал.

*

Россия давлат телевидениеси
21.00 — 21.30

*

21.30 Эълонлар.
21.35 Экранда сериал. «Мушкетёрлар 20 йилдан сўнг». 1-серия.
22.40 — 23.00 «Ахборот» (рус тилида).

IV
17.10 — 18.45 Туркия телевидениеси

*

18.45 Кўрсатувлар тартиби.
18.50 «Мультомоша».
19.05, 22.25 Эълонлар.
19.10 «Морена Клара». Телесериал.
19.55 «Жаҳон».
20.15 «Мусиқий танаффус».
20.20 «Чинор» видеоканали: «Дидар».
«Рангинкамон».
21.00 «Табиат шифохонаси».
21.10 «Умр баҳори».
21.25 «Намастэ».
21.45 «Ҳаёт карвони».
22.05 «Гўзаллик ва мангулик ҳақида».
22.30 Спорт-тайм.
23.00 — 23.10 «Хайрли тун!».

СЕШАНБА, 28

I
6.30 «Ассалом, Ўзбекистон!».
8.00 — 8.25 «Ахборот».

*

8.25 Республика газеталарининг шарҳи.
8.40 «Эстрада тароналари».
9.10 «Зумраша». Болалар учун киножурнал.
9.20 Биржа ва банк хабарлари.
9.35 «Ўзлик». Бадиий-публицистик кўрсатув.
10.00, 12.00, 14.00, 18.00 - Янгиликлар.
10.05 «Шифокор экрани».
10.25 Инглиз тили.
10.55 Кино янгиликлари.
11.10 Телевикторина.
11.20 Жаҳон киноси юлдузлари.
11.40 «Олам ва одам».
12.05 Кундузги сеанс. «Эркакли уй». Бадиий фильм.
13.30 Ўзбекистон телерадиокомпанияси халқ чолғу оркестрининг концерти.
14.10—14.50 «Эртаклар — яхшиликка етаклар». «Бахт қуши».

* * *

17.55 Кўрсатувлар тартиби.
18.10 «Алиса кўзгу орти ўлкасида». Мультфильм.
18.20 «Умид учқунлари». Тележурнал.
18.45 «Зилол-98». Фольклор-этнографик ансамбларининг концерти.
19.05 «Ислоҳот ва масъулият».
19.25, 19.50, 20.25, 20.55, 22.00 — Эълонлар.
19.30 «Ахборот» (рус тилида).
19.55 «Таълим-тарбия миллий дастури—амалда».
20.10 Оқшом эртаклари.
20.30 «Ахборот».
21.00 «Маърифатнома».
21.20 «Бир жуфт қўшиқ».
21.30 «Акс-садо».
22.05 «Оталар чойхонаси». Мусиқий дастур.
22.50 **Ўзбекистон Республикаси Олий Мажлисининг XI сессияси олдидан «Қалб минбари».**
23.10 «Ўзлигинг намоён қил». Телетанлов. Экранда — Сирдарё вилояти.
23.55 «Ахборот».
00.20— 00.25 Ватан тимсоллари.

II
18.00 Кўрсатувлар дастури.
18.05 «Даракчи».
18.15 «Ёрилтош». Мульттўплам.
18.35 Ёввойи ҳайвонот олами.
19.15 «Шарқ эстрадаси».
19.25, 19.50, 20.25, 20.55 — Эълонлар.
19.30 «Ахборот» (рус тилида).
19.55 «Мусиқий меҳмонхона».
20.30 «Ахборот».
21.00 «Очун».
21.20 «Сёгун». Телесериал.
22.10 «Даракчи».
22.20 «Онагинам».
22.40 Спорт қитъаси.
23.10 Кундалик.
23.20 Оҳанглар ва эълонлар.
23.30 Кинонигоҳ.
01.10 Тунингиз хайрли бўлсин!

III
17.20 Янгиликлар.

*

Россия жамоат телевидениеси
6.30 — 8.00

* * *

17.25 — 20.40

*

20.40 «Хусусийлаштириш: қадам-бақадам».

*

Россия давлат телевидениеси
21.00 — 21.35

*

21.35 Эълонлар.
21.40 «Мушкетёрлар 20 йилдан сўнг». Бадиий фильм. 2-серия.
22.55 — 23.15 «Ахборот» (рус тилида).

IV
17.10 — 18.45 Туркия телевидениеси

*

18.45 Кўрсатувлар тартиби.
18.50 «Мультомоша».
19.05, 22.25 Эълонлар.
19.10 «Морена Клара». Телесериал.
19.55 «Жаҳон».
20.15 «Мусиқий танаффус».
20.20 «Чинор» видеоканали: «Дидар».
«Рангинкамон».
21.00 «Табиат шифохонаси».
21.10 «Умр баҳори».
21.25 «Намастэ».
21.45 «Ҳаёт карвони».
22.05 «Гўзаллик ва мангулик ҳақида».
22.30 Спорт-тайм.
23.00 — 23.10 «Хайрли тун!».

*

18.45 Кўрсатувлар тартиби.
18.50 «Мультомоша».
19.05, 21.40 Эълонлар.
19.10 «Морена Клара». Телесериал.
19.55 «Мусиқий дақиқалар».
20.00 «Спорт-лотто».
20.10 «Таклифлар ва таширфлар».
20.35 «Дилрабо тароналар».
20.45 «Азизим».
21.10 «Дурдаршан».
21.45 «Олтин хазина».
23.05— 23.15 «Хайрли тун!».

ПАЙШАНБА, 30

I
6.30 «Ассалом, Ўзбекистон!»
8.00 — 8.25 «Ахборот».

*

8.25 Республика газеталарининг шарҳи.
8.40 Лирик тароналар.
9.05 «Иқтисодиёт чорраҳаларида».
9.25 «Хаёт сабоқлари». Публицистик

кўрсатув.
10.00, 12.00, 14.00, 18.00 — Янгиликлар.
10.05 «Болалар учун. «Соғломжон-полвонжон».
10.20 Янги алифбони ўрганамиз.
10.50 «Инсон ва замин». Тележурнал.
11.15 «Ёшлик» студияси. «Сени Ватан қутади!».
11.40 «Жараён».
12.05 «Танаффус № 5» Мультфильм.
12.15 «Спортчилар сулоласи».
12.30 «Кундузги сеанс». «Муқаддима». Бадиий фильм.
14.10 — 14.30 «Зийнат».

* * *

17.55 Кўрсатувлар тартиби.
18.10 «Фил учун совға». Мультфильм.
18.20 «Ажаб саодат эрур...» Бадиий-публицистик кўрсатув.
18.50 «Харита». Халқаро шарҳ.
19.05 «Ҳидоят сари».
19.25, 20.25, 20.55, 22.00 — Эълонлар
19.30 «Ахборот» (рус тилида).
19.50 «Юзма-юз».
20.10 Оқшом эртаклари.
20.30 «Ахборот».
21.00 **Ўзбекистон Республикаси Олий Мажлисининг XI сессиясида.**
22.05 «Оромижоним, қайдасан». Мусиқий дастур.
22.40 «Ёзув столидан репортаж».
23.05 «Ахборот».

«Сомон йўли» маърифий-дунёвий кўрсатувлар мажмуаси:
23.30 1.»Абадият қўшиғи».
2. «Ипак йўли — маърифат йўли».
3.«Нотаниш дил суҳбати».
00.30 — 00.35 Ватан тимсоллари.

II
18.00 Кўрсатувлар дастури.
18.05 «Даракчи».
18.15 «Жажжи давра». Болалар учун концерт..
18.30 «2000-йилдан сўнг». Телесерил.
18.50 «Дилнавоз садолар».
19.00 «Катта танаффус». Телеўйин...
19.25, 19.50, 20.25, 20.55 — Эълонлар.
19.30 «Ахборот» (рус тилида).
19.55 «Табобат оламида».
20.15 «Одобнома».
20.30 «Ахборот».
21.00 «Сир».
21.20 «Мусиқа теграсида».
21.40 «Одамлар орасида».
22.00 «Даракчи».
22.10 Онлавий экран. «Илон қиз». Бадиий фильм. 1-серия. (Ҳиндистон).
23.20 Оҳанглар ва эълонлар.
23.35 «Илон қиз». Бадиий фильм. 2-серия.
00.45—00.50 Тунингиз хайрли бўлсин!

III
17.15 Янгиликлар.

*

Россия жамоат телевидениеси
6.30 — 8.00

* * *

17.20 — 20.40

*

20.40 «Балеро». Фильм-концерт.

*

Россия давлат телевидениеси
21.00 — 21.35

*

21.35 Эълонлар.
21.40 «Мушкетёрлар 20 йилдан сўнг». Бадиий фильм. 4-серия.
23.05 «Нафосат оламида». Телефильм.
23.25 — 23.45 «Ахборот» (рус тилида).

IV
17.10 — 18.45 Туркия телевидениеси

*

18.45 Кўрсатувлар тартиби.
18.50 «Мультомоша».
19.05 «Минг бир маслаҳат».
19.20 «Голландия қишлоқ хўжалиги».
19.35 «Телеташирф».
19.55, 23.10 Эълонлар.
20.00 «Муҳаббат тарихи». Телесериал.
20.45 «Ракурс». Бадиий-публицистик кўрсатув.
21.15 «Интерспорт».
21.35 «Ҳамшаҳарлар».
21.55 «02» тўлқинида.
22.10 «Каталог».
22.20 «Ҳаммаси мода ҳақида».
22.40 «Дарвоқе...».
23.15 «Киносалон».
00.35 — 00.45 «Хайрли тун!».

ЖУМА, 1

I
6.30 «Ассалом, Ўзбекистон!»
8.00 — 8.25 «Ахборот».

*

8.25 «Оҳанга тўлсин диёр». Мусиқий дастур.
8.55 «Юзма-юз».
9.15 «Оламни асранг».
9.40 «Алпомиш авлодлари». Спорт дастури.
10.00, 12.00, 14.00, 18.00 — Янгиликлар.
10.05 Болалар учун. «Дўстлик чегара билмайди».
10.30 Немис тили.
11.00 «Меҳр макони».
11.20 «Харита». Халқаро шарҳ.
11.35 «Соз сеҳри». Мусиқий кўрсатув.
12.05 «Нима бўпти лақабли бегемот». Мультфильм.
12.15 «Илм ўзликни билмакдур».
12.35 Кундузги сеанс. «Доктор Жекл ва мистер Хайднинг ғаройиб саргузаштлари». Бадиий фильм.
14.10 — 14.25 «Бизни кутар нурли манзиллар».

* * *

17.55 Кўрсатувлар тартиби.
18.10 «Ҳа, ҳа, ҳа...» Ҳазил, ҳажвия, ҳангома.
18.35 Шеър ва шуур.
18.45 «Қишлоқ ҳақида ўйлар».
19.05 «Ҳайрат». Бадиий-публицистик кўрсатув.
19.25, 19.50, 20.25, 20.55, 22.00 — Эълонлар.
19.30 «Ахборот» (рус тилида).
19.55 «Омонлик тилаймиз».
20.10 «Оқшом эртаклари».
20.30 «Ахборот».
21.00 **Ўзбекистон Республикаси Олий Мажлисининг XI сессиясида.**
22.05 Санъат усталари ва ёш ижрочиларнинг концерти.
22.40 «Ёшлик» студияси. «Оталар сўзи — ақлнинг кўзи».
23.50 «Ахборот».
00.15—00.20 Ватан тимсоллари.

II
18.00 Кўрсатувлар дастури.
18.05 «Даракчи».
18.15 «Бор экан-да, йўқ экан».
18.40 «ХХ асрнинг улуг жўмбоқлари». Телесериал.
19.10 «Хусусийлаштириш: қадам-бақадам».
19.25, 19.50, 20.25, 20.55 — Эълонлар.
19.30 «Ахборот» (рус тилида).
19.55 «Кинокўзгу».
20.15 «Ҳар лаҳзада қўшиқ».
20.30 «Ахборот».
21.00 «Тақдим».
21.15 «Сёгун». Телесериал.
22.05 «Даракчи».
22.15 Оҳанглар ва эълонлар.
22.30 Саргузашт фильмлар экрани.
23.15 Бокс. Бокс. Бокс.
23.35 — 23.40 Тунингиз хайрли бўлсин!

III
17.50 Киноафиша.
17.55 Янгиликлар.

*

Россия жамоат телевидениеси
6.30 — 9.00

* * *

18.00 — 20.35

*

20.35 Эълонлар.
20.40 «Мусиқа ҳамма учун». Мусиқий кўрсатув.

*

Россия давлат телевидениеси
21.00 — 21.30

*

21.30 Эълонлар.
21.35 «Брюс Ли ва аждаҳо зарби». Бадиий фильм.
22.55 — 23.15 «Ахборот» (рус тилида).

IV
17.10 — 18.45 Туркия телевидениеси

*

18.45 Кўрсатувлар тартиби.
18.50 «Мультомоша».
19.05, 21.35 Эълонлар.
19.10 «Морена Клара». Телесериал.
19.55 «Уй остонадан бошланади».
20.25 «Маънавият ва Ислом».
20.45 «Наволарда аён этсам».
21.05 «Дурдаршан».
21.40 Кинематограф.
23.00 Араб эстрадаси.
23.30 — 23.45 «Мунаввар тонг истаб...».

ШАНБА, 2

I
6.30 «Ассалом, Ўзбекистон!»
8.00—8.25 «Ахборот».

*

8.25 Республика газеталарининг шарҳи.
8.40 «Мусиқа бўстони». Телеальманах.
9.00 «Шоҳруҳ» клуби.
9.20 «Ёшлик» студияси. «Оталар сўзи — ақлнинг кўзи».
10.30 «Зиёрат».
10.40 «Олимп сари». Спорт дастури.
10.55 Теран томирлар.
11.25 «Ёр васфи». Мусиқий дастур.
11.55 «Мушоҳада баҳси».
12.20 «Катта танаффус». Телеўйин.
12.50 «Менинг маҳаллам».
13.10 — 15.30 Кундузги сеанс. «Меҳрибонгинам». Бадиий фильм 1—2-сериялар. (Ҳиндистон).

* * *

17.55 Кўрсатувлар тартиби.
18.00 «Болаларга бахшида умр». Ш. Ёрматов.
18.20 «Мувозанат». Ахборот-таҳлилий кўрсатув.
18.40 «Бахтли воқеа».
19.25, 20.25, 20.55, 22.25 — Эълонлар.
19.30 «Ахборот» (рус тилида).
19.50 Оқшом эртаклари.
20.05 Ўзбекистон янгиликлари (инглиз тилида).
20.15 «Жаҳон спорти».
20.30 «Ахборот».
21.00 «Ўзбекистоннинг янги тарихи».
21.25 «Ҳамма кўриши шарт... эмас».
22.30 «Ахборот».

«Тунги ётду». Дам олиш дастури:
22.55 Ҳазил.
23.05 «Имкон чўққилари».
23.15 Диққат, премьера. «Мерос». Бадиий фильм. 1-серия.
24.00 Футбол Ўзбекистон чемпионати. «Дўстлик» (Тошкент вилояти) — «Нефтчи» (Фарғона).
00.45 — 00.50 Ватан тимсоллари.

II
7.55 Кўрсатувлар дастури.
8.00 «Боланинг тили».
8.15 А. Абдураззоқов. «Бойкенжаев ва бошқалар». Видеофильм.
9.25 Шарқ эстрадаси.
9.35 «Келин-куёв». Телешоу.
10.25 «Муҳлисгача... ва ундан сўнг».
10.40 «Таурас қуч тўпламоқда». Телесериал.
11.20 «Фидойилар». А. Тарковский.
11.40 Спорт қитъаси.
12.10 Болалар экрани.
13.40 «Онагинам».
14.00 «Нью-Йорк». Телесериал.
14.50 «Сир».
15.10 «Сансет Бичнинг муҳаббати ва сирлари». Телесериал.
16.00 Дилнавоз садолар.
16.10 Хонадонингизга осойишталик тилаймиз.
16.40 «Санта-Барбара». Телесериал.
17.25 «Тақдим».
17.40 «Ёрилтош». Мульттўплам.

*

18.00 Кўрсатувлар дастури.
18.05 «Даракчи».
18.15 «У ким? Бу нима?».
18.30 Спорт қитъаси.
19.00 «ММ» шоуси.
19.25, 19.50, 20.25, 20.55 — Эълонлар.
19.30 «Ахборот» (рус тилида).
19.55 «Дилбарим».
20.10 «Гулдаста».
20.30 «Ахборот».
21.00 «Кўнгил кўнгилга пайванд».
21.30 «Даллас». Телесериал.
22.15 «Даракчи».
22.25 Оҳанглар ва эълонлар.
22.45 Кинонигоҳ.
00.15 — 00.20 Тунингиз хайрли бўлсин!

III
17.00 Дастурнинг очилиши. Эълонлар.
17.05 Ўзбекистон телерадиокомпанияси камер оркестрининг концерти.

*

Россия жамоат телевидениеси
17.35 — 22.25

*

22.25 Эълонлар.
22.30 «13 полиция маҳкамасига ҳужум». Бадиий фильм.
23.55—00.05 «Ҳайкалтарош». Телефильм.

IV
10.00 «Спектаклдан сўнг».
10.20 Эълонлар.
10.25 «Шанба эртаги».
11.35 — 12.05 «Кросс-Роудс» кафесига хуш келибсиз! («Америкага бир назар» кўрсатувига илова: инглиз тили ҳамма учун).

* * *

17.10 — 18.45 Туркия телевидениеси

*

18.45 Кўрсатувлар тартиби.
18.50 «Мультомоша».
19.05 Авторейд.
19.15 «Далил ва шарҳ».
19.30 «Рақслар қанотида».
19.55, 21.50 Эълонлар.
20.00 «Муҳаббат тарихи». Телесериал.
20.45 «Ассалом, Франция!».
21.10 «Осиё монитори».
21.30 Хит-коллекция.
21.55 Киносалон.
23.35 «Бу ажиб дунё».
23.50 — 24.00 «Хайрли тун!».

ЯКШАНБА, 3

I
6.30 «Ассалом, Ўзбекистон!»
8.00 — 8.25 «Ахборот».

*

8.25 «Камалак». Болалар учун кинодастур.
10.00 «Ватанимга хизмат қиламан».
11.00 «Демократия тамойиллари».
11.20 «Маҳалламиз болалари». Телемусобақа.
11.55 «Ҳиммат».

«Ёшлар» телеканали
12.20. «Шу Ватанга бордур менинг кераким».
12.40 «Эстрада ва ёшлар».
13.00 «Оқибат».
13.25 «Табассум кўчаларида».
14.15 «Санъат олами».
14.35 «Туркий қавмлар». Дурмон.
14.50 — 15.50 «Ҳамма кўриши шарт...эмас».

* * *

16.55 Кўрсатувлар тартиби.
17.00 Футбол. Ўзбекистон чемпионати. «Пахтакор» (Тошкент) — «Трактор» (Тошкент). Танаффус пайтида — «Мультолам».
18.50 «Омад юлдузи». Телевизион ўйин.
19.25, 19.55, 20.25, 21.00 — Эълонлар.
19.30 «Панорама» (рус тилида).
20.00 «Ўзлик». Бадиий-публицистик кўрсатув.
20.30 «Ҳафтанома».
21.05 «Якшанба оқшомида». Дам олиш дастури.
21.45 Телевизион миниатюралар театри.

Спорт дастури:
22.20 1. Спорт, спорт, спорт.
2. Футбол тарихи.
3. Футбол майдонларида.

«Аср мўъжизаси». кинодастури:
23.20 Кино янгиликлари.
23.35 Ўзбек киноси ижодкорлари.
23.55 «Маҳфий дипломатия». Бадиий фильм. 5-серия.
00.55 — 01.00 Ватан тимсоллари.

II
7.55 Кўрсатувлар дастури.
8.00 «Бор экан-да, йўқ экан...»
8.25 Эмин Усмонов. «Қўриқонада». Видеофильм.
9.40 «Гулдаста». Мусиқий дастур.
9.50 Саргузашт фильмлар экрани.
10.35 «Дилбарим».
10.50 «Таурас қуч тўпламоқда». Телесериал.
11.30 «Дойче Велле» тақдим этади...
11.50 Болалар экрани.

«ЯКШАНБАДА ЯХШИ ДАМ» ДАСТУРИ:
13.20 Кўрсатувлар дастури.
13.25 Жаҳон халқлари эстраласи.
13.45 «Нью-Йорк». Телесериал.
14.35 Интер-футбол.
15.15 «Сансет Бичнинг муҳаббати ва сирлари». Телесериал.
16.05 «Сиз ёқтирган қўшиқлар».
16.20 «Бари ҳазил!».
16.30 Мультипанорама.
17.00 «Санта-Барбара». Телесериал.
17.40 «Қалб таронаси».

*

18.00 Кўрсатувлар дастури.
18.05 «Даракчи».
18.15 «Бўш ўтирма».
18.35 «Турфа олам».
19.00 «Нафосат».
19.10 Келгуси ҳафтада.
19.55, 21.00 — Эълонлар.
19.30 «Панорама» (рус тилида).
20.00 «Изҳор».
20.20 Оҳанглар ва эълонлар.
20.30 «Ҳафтанома».
21.05 «Даллас». Телесериал.
21.55 Миллионлар ўйини.
22.15 «Даракчи».
22.25 «Жараён».
22.45 Якшанба кинозали.
00.25 — 00.30 Тунингиз ҳайрли бўлсин!

III
18.10 Дастурнинг очилиши. Эълонлар.

*

Россия жамоат телевидениеси
18.15 — 23.40

*

23.40 Эълонлар.
23.45 — 00.10 «Панорама» (рус тилида).

IV
9.00 «Хайрли тун!».
9.30 «Парле ву франсэ?».
9.55 «Эртакларнинг сеҳрли олами».
11.35 «Ўзбекистон янгиликлари» (инглиз тилида).
11.45 Клип-антракт.
11.55 Эълонлар.
12.00 Киносалон.
14.00 «Ракурс». Бадиий-публицистик кўрсатув.
14.30 «Жонли сайёра».
14.50 Клип-антракт.
15.00 Кундузги сеанс.
16.40 Клип-антракт.
16.50 — 17.10 «Сенинг вақтинг».

*

17.10 — 18.45 Туркия телевидениеси

*

18.45 «Мультомоша».
19.00, 21.50 Эълонлар.
19.05 «Кобра». Телесериал.
19.45 Клип-антракт.
19.55 «Бугунги кун мавзуси».
20.10 «Хайрли оқшом».
20.40 «Мусиқий Олимп».
21.00 Иштирок этувчилар.
21.20 Жаҳон киноси янгиликлари.
21.55 Киносалон.
23.55 — 00.05 «Хайрли тун!».

Сафар БАРНОЕВ

Қувноқ шеърлар

Сафар ака асарларидаги биз соғинган СОҒИНЧ туйғуси ниҳоятда ҳақчил, ниҳоятда халқона. У ўзининг ишонч-эътиқоди, мунис садоқати, эзгу олийжаноблиги билан кўнглимизда акс садо топади. Кўнгилларда зилзилалар уйғотади, қалбларга болалик қасрларини олиб кириб яшайди. Ана шу беғуборлиги, самимийлиги, табиийлиги ва чин маънодаги болалигига кўра ҳам Сафар ака асарларини яхши кўрамиз, севиб ўқиймиз, ардоқлаймиз.

Демак, бадиий асарлардаги миллийликнинг бош хусусиятларидан бири -- бу кўкрагига уриб ҳайқиришдан, қўш қўллуқ қилиб эгилиб-букилишдан ёки лутф-тавозедан иборат эмас экан. Биргина бандаи мўминнинг, гарчанд шахсий эса-да, дил дардини, кўнглидаги гапининг кўпчилик -- умум қалбидаги туташ нуқталарини топа билишда, улардан гулханлар ёқа билишда. Сафар ака гарчанд болалар учун асар, шеър ёзсада изланишларида дардмандлик кучли. Бу -- халқнинг дилидаги гаплар, миллатнинг тилини учида турган гаплар. Шу боиседан ҳам Сафар Барно болаларнингда, катталарнингда ардоғида.

Сафар ака эндигина болалик билан хайрлашиб, 60 ёшга -- йигит ёшига етибдилар. Бу ёш уларга қутли-баракали келсин!

Нўъмонжон РАҲИМЖОНОВ,
филология фанлари доктори,
профессор

ҚАРИНДОШЛАР

(Ҳазил)

Ойимнинг уруғи кўп,
Йўқловчи, йўриғи кўп.
Дадамнинг жаҳли чиқар,
Фойдасиз, қуруғи кўп.
Қариндошинг мунча ўч,
Сурнаю ноғорага.
Қўлинг сира бўшамас,
Пишириқ, тоғорадан.
Топганимни ташийсан,
Оёқларинг югурик.
Мен омборни тўлдирсам,
Эртаси-чи, қуп-қуруқ.
Вой дадаси, дер ойим,
Қизиқсиз-а, аломат.
Узоқ яшанг, илойим,
Доим бўлинг саломат.
Қариндош, уруғ керак,
Билинг тўю-ҳашамга.
Ҳа, шулар келади-да,
Эрта бир кун ҳашарга.
Келмай кетсин, дер дадам,
Кўзим учиб турибди.
Изи ўчмай келишин,
Қайси бир зот кўрибди.
Ойим шунда ҳой-ҳой, дер,
Бунча қилманг вой-вой, дер.
Сизникиям кам эмас,
Вақту бевақт тақиллаб.
Гоҳ укангиз келади,
Гоҳ синглингиз шақиллаб.
Кўрганингиз меники,
Сан, ман дейиш уят-ку.
Етти синглим,
Тўрт укам,
Пешонамда бори шу.
Юзта эмас яхшиям,
Бағрингизни кенг қилинг,
Қариндошни ажратманг,
Барисини тенг билинг.
Мен-чи, қулоқ соламан,
Бошланганда гап талаш.
Ичимда пичирлайман,
Тез бўлсин яраш-яраш.
Дадам бўлди бас дея,
Чиқиб кетар тумшайиб.
Кўп ўтмай кичик тоғам,
Кириб келар жилмайиб.
Опанг айлансин дея,
Ойим ошга уринар.
Ёзда келган амаким
Кўзларимга кўринар.
Холам келар эртаси,
Ойим қанот ёзади.
Бир ҳафтаки соғиниб,
Қолган эдим тоза деб.
Дадам бундан бехабар,
Ойим менга жим дейди.
Тоғанг, холанг келганин
Билмасин ҳеч ким дейди.
Амаким келди десам
Дадам суюниб кетар.
Энди амманг келар, деб
Ойим куюниб кетар.
Дадам секин, сездирмай,
Бармоғин қирсиллатар.
Ойим қизиган ёғга
Сув сепиб чирсиллатар.
Сен-чи, дерсиз, мен, ҳа, мен,
Ўсяпман синаш билан,
Ойимнинг йўқловию,
Тоғарасин санаш билан.

ҚИЗ ТАҲЛАШ

(Ҳазил)

Синфимизда қизлар кўп,
Чақнаган юлдузлар кўп.
Биттаси менга лойиқ,
Билиб қўйинг, халойиқ.
Бағритош,
Синфдош
Аммо менга боқмайди.
Йўл пойлашим ёқмайди.
Хат ёзсам,
Узатсам
Ўтиб қолса қошимдан.
Йиртиб, сочар бошимдан.
Туртиниб,
Суртиниб,
Қизараман шолғомдек,
Сўзларингиз ёлғон деб.
Қизлар қилар калака,
Дадил бўлинг, жон ака.
Кўнгил ғаш,
Қиз талаш,
Кўз остига олган кўп,
Уни гапга солган кўп.
Дуо қилинг, халойиқ,
Бағритош менга лойиқ.
Ёлғон айтсам ўлайин,
Ошиқ ғариб бўлайин.

ЙИГИТЛИК

Йигитлик бир шараф бизга,
Шараф бирла тараф бизга,
Қадам боссак, баҳомизни
Берар дўст-ёр қараб бизга.
Йигит ўлса ўлар аммо,
Қасам ичган сўзи ўлмас,
Сўзи ўлмас экан илло,
Ўзи ўлмас, изи ўлмас.
Ватанга борлиғи қалқон,
Ватанга борлиғи посбон.
Йигит сўзига оҳангдош,
Келар мардлик, келар достон.
Йигитлик бир шараф бизга,
Шараф бирла тараф бизга,
Ватан деб биз нафас олсак,
Сўз очгайлар қараб бизга.

ЮЛДУЗЛАР САМОДАН СЎЗЛАЙДИ

(27 апрелдан -- 3 майгача)

ҲАМАЛ. Душанба бизнес учун қулай кун. Сешанбада бироз соғлиғингиз безовта қилади. Бу ҳафта амалга оширмоқчи бўлган барча орзуларингиз учун қулай фурсат бор.

САВР. Ҳафтанинг биринчи куни кутилмаган янгилик эшитасиз. Сешанбада бироз дилхираликни ҳисобга олмаса, пайшанба кунги хушхабар, жумадаги кутилмаган таклиф сизни хурсанд қилади.

ЖАВЗО. Сешанбада харидингиз баракали келади. Чоршанба ҳамма ишлар учун муҳим. Жума куни қўпдан кутган одамингиз билан учрашасиз.

САРАТОН. Ҳафта бошларида соғлиғингиз безовта қилади. Пайшанба куни алданиб қолишдан хушёр бўлинг. Жума куни узоқдан хушхабар эшитасиз. Якшанбада кутилган инсон билан учрашасиз.

АСАД. Юлдузлар башорат қилишича бу ҳафта тижоратчилар учун қулай келиши кутилмоқда. Сешанбадаги қўнғироқ ҳаётингизда туб бурилиш ясайди.

СУНБУЛА. Чоршанба куни ҳар қандай вазиятда ҳам асабийлашманг. Пайшанба - харид учун яхши кун. Шанбадаги ўзаро ҳамкорлик аъло натижасини беради.

МЕЗОН. Ҳафта боши ва охирида узоқдан келган янгилик сизни хурсанд қилиши табиий. Жума ижодкорлар учун муваффақиятли кун. Шанбада яхши дам -- сизга кун бўйи ҳамдам.

АҚРАБ. Умуман ҳар бир кун сизни янгилик билан қарши олади. Жумадаги сиз кутган учрашув, шанбадаги кўнгилли харид, дам олиш кунидаги кайфиятингизга таъсир қилади. Оила аъзоларингиз билан бирга бўлинг.

ҚАВС. Чоршанба куни бошлиқлар учун иш юзасидан янгиликлар содир бўлади. Жумада молиявий аҳволингиз яхшиланади. Шанба куни ҳеч қандай ишга қўл урмаганингиз маъқул.

ЖАДЪИ. Душанба куни ноқулай вазиятга тушасиз. Ижодкорлар учун чоршанба, жума кунлари лотереядан ютуқ чиқади. Шанба куни эса соғлиғингиз безовта қилади.

ДАЛВ. Ҳафта боши кўнгилдагидек кечади. Фақат пайшанба куни кутилмаганда чўнтакка бойлик тушади. Жума дўстлар даврасида ўтади. Шанбада оилавий можаролар сабаб бироз хафа бўлишингиз мумкин.

ҲУТ. Душанбада орзуларингиз амалга ошиб қувонасиз. Сешанба ва чоршанба бозор-ўчар учун яхши кун. Дам олиш кунлари энг севимли кишингиз билан учрашасиз.

Ол огоҳлантиради

ЎТ БАЛОСИ

Халқимизда "Ўт балосидан, сув балосидан ва қуруқ туҳмат балосидан ўзи асрасин!" деган нақл бор. Кўпчилигимиз нуроний отахонлару онахонларимизни қўл очиб айнан шундай дуо қилганларини бир неча бор гувоҳи бўлганмиз.

Шу йилнинг ўтган даври мобайнида Республикамизда 1548 та ёнғин содир бўлиб, улар келтирган моддий зарар бир неча миллион сўмни ташкил этди. Ачинарлиси, шу ёнғин сабаб инсонлар ёруғ дунёдан кўз юмишяпти, турли даражада тан жароҳати олишяпти. Хўш, ушбу ёнғинлар қандай сабабларга кўра содир бўляпти?

Ёнғинларнинг аксарият қисми, яъни 1183 таси иситиш печлари ва газ асбобларининг носозлиги, 660 таси оловдан эҳтиётсизлик билан фойдаланиш, 632 таси электр мосламаларининг носозлиги, 326 таси болаларнинг ёлғиз қолиб, олов ўйнашлари оқибатида содир бўлган.

Шу йилнинг 12 январь куни Сурхондарё вилояти Шўрчи тумани Охунбобоев жамоа хўжалигида жойлашган Б.Болтаев хонадонида учта гўдак гугурт ўйнаши, 23 январь куни Қашқадарё вилояти Шаҳрисабз шаҳри Қозихона кўчасидаги 15- уйда яшовчи С.Йўлдошев хонадонида икки нафар ёш болалар ёлғиз қолдирилиб, устидан қулфлаб кетилганлиги ва ёқиб қолдирилган электр иситиш печининг носозлиги сабаб, 13 февраль куни Наманган вилояти, Косонсой тумани, Ёшлик қишлоғидаги уйда яшовчи 1993 йилда туғилган М.Баратова ота-онаси томонидан қаровсиз қолдирилганлиги ва қизчанинг ўйнаб печкага уланган газ шлангини тортиб олиши оқибатида оламдан бевақт кўз юмишган.

Афсуски, бундай мисолларни ҳозирги кунда кўплаб келтириш мумкин.

Тўғри, иш, уй-рўзғор юмушлари, тирикчилик ташвишлари бир мунча вақтимизни олади. Вақтимизни қизғаниб болаларимизга етарлича эътибор бермаймиз. Баъзан ўт чиқиш хавфи бўлган носоз газ, электр ва иситиш асбобларини болаларга ташлаб, уларни назоратсиз қолдирамиз. Бугунги кунимиз билан яшаймиз. Аммо бунинг жаримаси қимматга тушишини кўпам эсга олмаймиз. Шуни унутманг, сўнгги пушаймон ўзимизгагина душман.

Юсуф ҚОСИМОВ,
Ички ишлар Вазирлиги
Ёнғиндан сақлаш
бошқармаси
бошлиғи, ички хизмат
полковниги

"Ўзим каттаманку..."

Йигитлар қўқиши шарт эмас

САМОЛЁТЛАРДА "ЯШОВЧИЛАР"

Ойнаи жаҳонда сўнгги русумдаги либосларни намойиш этаётган латофатли манекенчи қизларнинг ҳаёт тарзи, яшаш шарт-шароитлари қизиқтириши мумкин. Агар энг машҳур маникенчидан қаерда яшашини сўрасангиз:

"Самолётларда" деган жавобни оласиз. Чиндан ҳам мода паризодлари кўп вақтларини авиа йўналишларда ўтказишади.

Дунёнинг ушбу энг номдор маникенчиси Клаудиа Шиффер Германиядаги мўъжаз Рейнберг шаҳридаги ота-онасининг кичкина уйида истиқомат қилади.

Брижит Бардо эса Рейн шаҳридан. У қайлиғи, донги кетган қўзбойлағич Дэвид Копперфилд билан отасининг уйида туради. Ва ҳеч қачон телефон қўнғироқларига жавоб қайтармайди. Энди Линда Евангелистага келсак, у ўзига қарашли уйларни ҳудди соч рангини алмаштиргандек тез-тез алмаштиради. Лекин энг яхши кўрган ҳашаматли уйини ҳеч қачон ҳеч нарсага алмаштирмайди. "Линда" деб аталган бу уй Испанияга қарашли гўзал табиатли Ибиза оролида жойлашган. Уйнинг ўнта хонаси мексиканча услубда безатилган. Ажойиб бассейни бор. Миллион доллар турадиган ушбу уйдан шундоқ мовий денгиз кўринади.

Чехия маникенчиси Ева Херцигова Нью-Жерси штатидаги дала ҳовлида яшайди.

Стелла Тенет 200 нафар хизматкор билан Шэтвортс қасрида ҳаёт кечиришни афзал кўради. Қаср унинг буви ва бувалари Девонширский герцогларига тегишли. Стелла яшаётган сарой 450 гектар майдондан иборат бўлиб, унда 175 та хона бор. Бу ерга Англия қироличаси Елизаветта II ва Уэльс шаҳзодасининг ҳам назари тушган. Саройнинг бир қисми музейга айлантирилиб, йилига у ерга 300 мингдан ортиқ киши ташриф буюради.

Иванка Трамп Флоридадаги сузиш ҳовузи, гольф майдончаси ва олтита теннис кортига эга бўлган уйда миллиардер Дональд Трамп билан умр кечиради. Дарвоқе, куёв бола бу уйни икки миллион долларга сотиб олган.

Англиялик кўзга кўринган маникенчи 18 ёшли Жуди Кид Барбадосдаги Антил оролларида туркумига кирувчи оролда жойлашган ота-онасининг дабдабали уйини жаҳондаги ҳамма нарсадан устун билади. Ўз уйим -- ўлан тўшагим, деб шуни айтсалар керак-да.

Хориж матбуоти асосида
НОЗИМА тайёрлади

ОЛИМПИЯ ЮГУРИШ КУНИ

Ўзбекистон Миллий олимпия қўмитасида ҳар йили жаҳоннинг кўпгина мамлакатларида нишонланадиган Олимпия югуриш кунини ўтказиш бўйича ташкилот қўмитасининг мажлиси бўлди. Анъанага кўра, республикамизда олтинчи маҳаллий Олимпия югуриш кунининг финал мусобақалари 21 июн кунида Мустақиллик майдонида ўтказилади.

Ташкилот қўмитаси мажлисида Олимпия югуриш куни иштирокчиларини кутиб олиш ва жойлаштиришга доир ташкилий масалалар кўриб чиқилди, бу тадбирни маблағ билан таъминлаш, ҳакамлик ва реклама муаммолари ҳал этилди.

«Кока-кола» фирмаси Олимпия югуриш кунининг бош шафесидир. Фирма ғолибларга совринлардан ташқари, Олимпия югуриш кунининг ҳар бир иштирокчисини спорт кийими билан таъминлайди.

/ЎзА/

Миллионлар ўйини

МЕЗБОНЛАР ЧЕМПИОН БЎЛИШДИ

Футбол ривожида мини футболнинг ўрни алоҳида. Ёшлар ўртасида футболнинг оммавийлашуви ва ривожланиши ҳам ҳудди шу турга боғлиқ. Ўтган мавсумда олий лига жамоаларининг ўринбосарлари ўртасида биринчилик ташкил этилган бўлса, бу йилдан бошлаб мини футбол бўйича олий лига жамоаларининг тайёрлов гуруҳлари (1982-83 йилда туғилганлар) ўртасида I республика турнири якунланди.

Чирчиқ шаҳрида деярли бир ҳафта давом этган мазкур турнирда етти жамоа икки гуруҳга бўлиниб ғолиблик учун беллашдилар. Ўз гуруҳларидан биринчи бўлган "Р. Мадаминов" (Хива тумани) ва Чирчиқнинг "Кимёгар" жамоалари финалга чиқдилар ва бу ўйинда мезбонлар 4:1 ҳисобида устун келиб, республиканинг мини футбол бўйича биринчи чемпионлигини қўлга киритди. Чирчиқликлар 12-14 июнь кунлари Хўжанд шаҳрида ўтказиладиган халқаро турнирда юртимиз шарафини ҳимоя қиладилар.

"ЯНГИЕР" ЯНГИ МАВСУМДА...

Ўтган йили олий лигада "қулаган" Янгиер шаҳрининг "Янгиер" жамоаси беш турда ҳам юз фоизлик натижа билан жадвалнинг бошини банд қилган. Мухлислар ёдида бўлса, мазкур жамоа 1995 йили Осиё кубок эгалари кубогида Ватанимиз номини шараф билан ҳимоя қилган эди. Ана шундай жамоанинг 1997 йилги мавсумда муваффақиятсизликка учраши кўпчиликни ажаблантирганди. "Янгиер" янги мавсумда биринчи лиганинг "супержамоаси"га айланиб бораётган жамоада бу йил анча яхши ишлар олиб борилганидан дарак бермоқда. Шу кетишда бўлса, VIII миллий чемпионатда Сирдарё вилоятининг ягона вакили яна олий лигада тўп сураси дейиш мумкин.

Аммо "Янгиер"нинг яна бир ҳамроҳи "Чилонзор" эса кундан- кун мағлубият ботқоғига ботиб бормоқда. Олий лигада бир йилгина тўп сурган мазкур жамоанинг кейинги мавсумда биринчи лигада ҳам "кўринмай" қолиши ҳеч гап бўлмай қолди. Тошкентликлар 5 учрашувда ҳам мағлубиятга учраб, жадвалнинг тубига чўкиб кетдилар. Тўплар нисбати ҳам "ҳавас қилгулик"- 5-15. Бундай "омонат" зафардан кимга наф? Икки йил аввал олий лигага йўлланма олган жамоа бир йилдаёқ "синиб", кейинги мавсумда биринчи лигадан ҳам "учиб" турса...

Бунақада ўзбек футболининг эртаси нима бўлади? Бу ҳақда "Чилонзор"нинг ҳомийлари чуқурроқ мулоҳаза юритиб кўрсалар айни муддао бўларди. Илло, чемпионат ўйинлари энди бошланди, олдинда эса 3 учрашув турибди. "Жўжа санар" пайтида афсус дейишдан фойда йўқ.

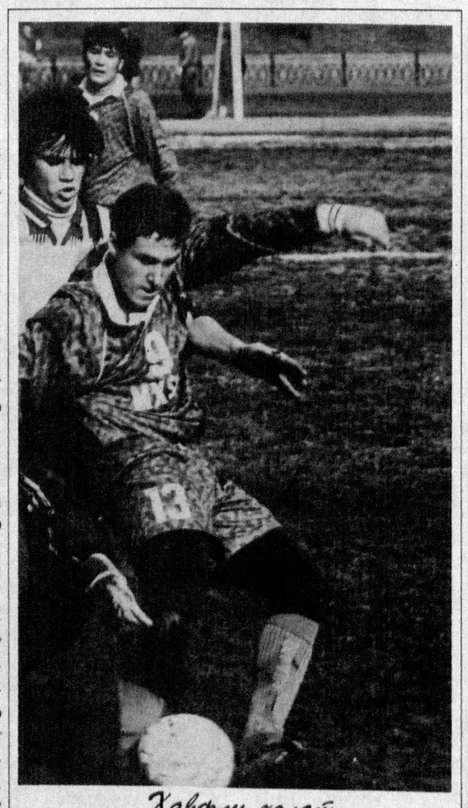

Хавфли ҳолат

5-ТУР НАТИЖАЛАРИ:

1. "Самарқанд" -- "Қизилқум" -- 1:0
2. "Чилонзор" -- "Машъал" -- 1:2
3. "Атласчи" -- "Истиқлол" -- 1:2
4. "Тўқимачи" -- "Лочин" -- 2:2
5. "Ситора" -- "Хива" -- 3:2
6. "Орол" -- "Урганч" -- 1:1
7. "Шаҳрихон" -- "Роҳат" -- 3:2
8. "Цементчи" -- "Кимёгар" -- 0:1
9. "Янгиер" -- "Шўрчи" -- 4:0
10. "Гулистон" -- "Шўртан"--1:2

ИТАЛИЯ АНЪАНА БУЗИЛДИ

Куни кеча "Евролига" мусобақаларида ярим финалнинг жавоб учрашувлари бўлиб ўтди. Тахмин қилганимиздек 3 беллашувнинг икки финалчиси Италияга "тегишли" Москвада "Спартак"ка қарши тўп сурган "Интер"чилар 1:2 ҳисобида устун келдилар. Қизил шаҳарнинг қаҳрли аёзи қўёшли юрт вакилларига анча ҳалақит берган бўлсада, ўрис йигитлари бундай "мурувват"нинг қадрига етмадилар. Мезбонлар ҳужумчиси Тихонов 13-дақиқада (оврўпаликларнинг энг нохуш рақами) киритган тўпга мухлислар қалбидан тобора жой олиб бораётган афсонавий "қоратой" -- Рональдо (44,70) боплаб жавоб қайтарди.

УЕФА кубогининг иккинчи финалчиси ҳам Италия вакили - "Лацио". Римликлар Мадридда маҳаллий "Атлетико"ни 1:0 ҳисобида енгган, ўз уйида ана шу ҳисобни ушлаб қолиш учун қаттиқ ҳимояланди ва натижада -- 0:0.

Чемпионлар лигасида беш йиллик анъана бузилди. Ҳар финалгача етиб келаётган "Боруссия" сафарда "Реал"га 0:2 ҳисобида енгилган, ўз уйида эса 3 та жавобсиз тўп киритишга аҳд қилган эди. Афсуски, бунга Испания вакиллари йўл қўймадилар -- 0:0.

Ана шундай қилиб "темир қонун" "Реал" жамоаси томонидан парчаланди.

"Ювентус" меҳмони бўлиб 4:1 га енгилган "Монако" эса ўз майдонида 4 та жавобсиз тўп йўллаши керак эди. Бироқ бу учрашувда дарвозабонлар беш маротаба доғда қолдилар -- уч бор меҳмонлар, икки бор мезбонлар -- 3:2.

Кубок эгалар кубогида Москванинг иккинчи вакили "Локоматив" "Штутгарт"ни қабул қилди. Германияда 2:1 ҳисобида енгилган "Локоматив"чилар ўз ўйларида ҳам доғда қолдилар: 0:1. Тўпни 23 дақиқада немисларнинг "сеҳрли таёқчаси" Бобич киритди.

Италиянинг иккинчи учинчи вакили "Веченца" эса ярим финал довонини ўтолмади. "Челси" жамоаси 3:1 ҳисобида мағлуб этдилар. 1-учрашувда ҳам 1:0 енгган англияликлар Италиянинг учинчи вакилини финалга чиқаришга йўл қўймади. Шундай қилиб,

УЕФА кубоги финал
"Интер" -- "Лацио"
Чемпионлар лигаси
финал
"Ювентус" -- "Реал"
Кубок эгалари кубоги
финал
"Штутгарт" -- "Челси"

А.РАИМОВ,
"Туркистон" мухбири

Муассис:
ЎЗБЕКИСТОН ЁШЛАРИНИНГ «КАМОЛОТ» ЖАМҒАРМАСИ

Бош муҳаррир
Абдуқодир НИЁЗОВ

Навбатчи муҳаррир: Гулноз АҲМАДЖОНОВА

ТАҲРИРИЯТ:
Қабулхона — 136-56-58, 133-95-97;
хатлар бўлими — 136-54-64,
тижорат бўлими — 133-79-69; ижодкор ёшлар бўлими — 136-54-64; спорт, ҳарбий ватанпарварлик бўлими — 136-58-93,
котибият — 136-58-48.

МАНЗИЛИМИЗ:
700083 Тошкент Матбуотчилар кўчаси, 32-уй
Нашр кўрсаткичи 64607

Муаллифлар фикри таҳририят нуқтаи назаридан фарқланиши мумкин.

Дизайн устаси: С.ФАЙЗУЛЛАЕВ

Рўйхатдан ўтиш тартиби № 00012
«Шарқ» нашриёт-матбаа концерни босмахонаси
Буюртма Г. — 011128.
Корхона манзили: «Буюк Турон» кўчаси, 41
Ҳажми — 2 табоқ Тираж: 13.080
Газета IBM компьютерида терилди ва саҳифаланди.
Офсет усулида босилган. Қоғоз бичими А-2
Босишга топшириш вақти ——21.30
1 2 3 4 5 6