ПРАВДА ВОСТОКА

ПО ПЯТНИЦАМ

СОЦИАЛЬНО-ЭКОНОМИЧЕСКАЯ И ОБЩЕСТВЕННО-ПОЛИТИЧЕСКАЯ ГАЗЕТА РЕСПУБЛИКИ УЗБЕКИСТАН

ОСНОВАНА 2 АПРЕЛЯ 1917 ГОДА

15 января 1999 года

пятница

№ 10 (23948)

Цена свободная

УЧРЕДИТЕЛЬ - КАБИНЕТ МИНИСТРОВ РЕСПУБЛИКИ УЗБЕКИСТАН

ИНФОРМАЦИОННО-РЕКЛАМНЫЙ ВЫПУСК

© ДЕЛОВОЙ УЗБЕКИСТАН: ЧТО? ГДЕ? ПОЧЕМ? 7-10 стр.

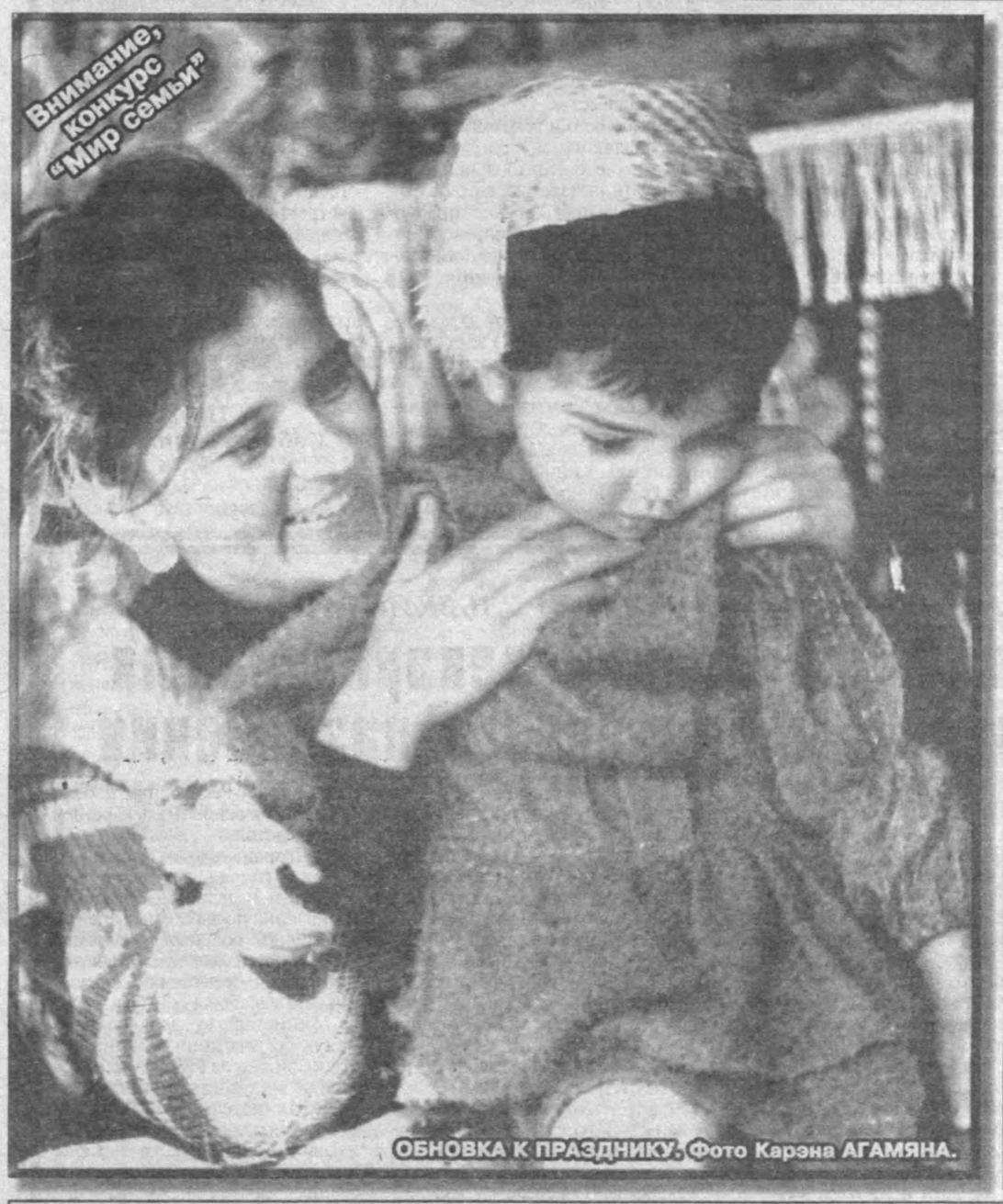

ОБНОВКА К ПРАЗДНИКУ. Фото Карэна АГАМЯНА.

СЕРДЕЧНЫЕ ПОЗДРАВЛЕНИЯ

На имя Президента Республики Узбекистан Ислама Каримова в связи с Новым годом поступило много телеграмм от руководителей государств и правительств с поздравлениями.

Во всех этих посланиях выражаются пожелания мира и благополучия, счастья и процветания, больших успехов и достижений руководителю и народу Узбекистана.

Такие добрые послания направили в адрес Президента Узбекистана, в частности, Император Японии Акихито, Королева Дании Маргарет II и принц Генрик, Президент Греческой Республики К.Стефанапулос, Президент Румынии Э.Константинеску, Президент Республики Исландии Олафур Рагнар Гримссон, Президент Республики Болгарии П.Стоянов, Президент Республики Хорватии Ф.Туджман, Премьер-министр Республики Мальта Альфред Сант, Президент Республики Македонии К.Глигоров, Президент Латвийской Республики Г.Улманис, Президент Литовской Республики и его супруга Валдос и Алма Адамкусы, Президент Индии К.Р.Нараянан, Премьер-министр Индии Атал Бихари Важпаи, Президент Монголии Нацагийн Багабанди, Премьер-министр Исламской Республики Пакистан Наваз Шариф, Президент Арабской Республики Египет Мухаммад Хосни Мубарак и другие.

(УзА).

СЕГОДНЯ В НОМЕРЕ

ВСТРЕЧА ПО ПОВОДУ стр. 3

ЧЕЛОВЕК. ОБЩЕСТВО. ЗАКОН стр. 11

ТВОРЧЕСТВО стр. 12

НАШ ДОМ И СЕМЬЯ стр. 14

МЕЖДУНАРОДНАЯ ЖИЗНЬ стр. 15

КАЛЕЙДОСКОП стр. 16

ДОСТИЖЕНИЯ НАУКИ - В ПРОИЗВОДСТВО

Итоги работы за прошлый год и задачи на перспективу были обсуждены на состоявшемся в Академии наук Узбекистана годичном собрании Комплекса по химико-биологическим, медицинским, сельскохозяйственным наукам и наукам о земле. В нем, помимо самих ученых, приняли участие руководители ряда республиканских министерств, ведомств, корпораций, крупных промышленных предприятий республики.

Открыл собрание президент АН Узбекистана, академик Т.Джураев.

С отчетным докладом выступил вице-президент АН Узбекистана, председатель Комплекса академии по химико-биологическим, медицинским, сельскохозяйственным наукам и наукам о земле, академик Т.Арипов. Условия рыночной экономики, в которых сегодня живет республика, требуют от ученых пересмотреть свой подход к научному творчеству, направить работу, в первую очередь, на решение прикладных задач, отмечалось на собрании. Это неоднократно подчеркивал в своих недавних выступлениях и Президент нашей страны Ислам Каримов. Ведь экономически сильным может быть только то государство, где производство основано на самых передовых технологиях. Созданием таких технологий, позволяющих организовать конкурентоспособное на мировом рынке производство, и призвана заниматься отечественная наука.

Сегодня в научно-исследовательских институтах, относящихся к Комплексу по химико-биологическим, медицинским, сельскохозяйственным наукам и наукам о земле АН, ведутся исследования по 117 фундаментальным темам. В этих направлениях идет работа по 86 государственным приоритетным научно-техническим программам, выполняются инновационные и конкурсные проекты в рамках заказа Государственного комитета по науке и технике. Их осуществление будет способствовать подъему экономики республики на качественно новый, более высокий уровень. Помимо этого НИИ выполняют и большой объем хоздоговорных работ по заказам предприятий.

Достижения ученых Узбекистана известны далеко за пределами страны. Большой научный потенциал нашей республики признают во всем мире. Совместно с ведущими научными центрами Великобритании, Германии, США, Франции, Японии, других развитых государств, заинтересованными в сотрудничестве с узбекистанскими учеными, идет работа над рядом международных научных проектов.

Однако, говорилось на собрании, проведенная в конце прошлого года аттестация всех научных сотрудников, работающих в системе АН, наряду с положительными моментами выявила и целый ряд недостатков, которыми "грешат" их научные исследования. Оказалось, что многие из них оторваны от жизни, от конкретных нужд экономики. Участвовавшие в собрании руководители корпораций и крупных промышленных предприятий республики познакомили ученых с целым рядом актуальных проблем производства, которые без помощи науки сегодня решить невозможно. Подчеркивалось, что научно-исследовательским институтам необходимо также активнее включиться в реализацию Национальной программы по подготовке кадров, наладить более тесную связь с системой высшего и среднего специального образования страны.

По обсужденным вопросам на собрании было принято соответствующее решение.

После окончания собрания состоялась научная сессия Комплекса, на которой были заслушаны доклады молодых ученых.

В работе собрания принял участие заместитель председателя Олий Мажлиса Узбекистана А.Касымов.

А. Иванова.
Корр. УзА.

РЕКЛАМА В ГАЗЕТЕ ПРАВДА ВОСТОКА - ЗАЛОГ ВАШЕГО УСПЕХА

Телефон: (371) 136-56-12 Факс: (371) 133-70-98

ПРАВДА ВОСТОКА

Индекс: 64572
Рег. № 3

Главный редактор
А. Т. Пукемов

Редакционная коллегия:
И. Абдукаримов,
В. Дегтярев (отв. секретарь),
С. Зинин,
Л. Кабиров,
П. Ким,
Г. Лю
(зам. главного редактора),
С. Мансуров-Ковригенко,
Ф. Муминов,
Ю. Хамдамов,
Б. Хасанов
(зам. главного редактора),
Р. Шагулямов.

НАШ АДРЕС:

700000, Ташкент, ГСП,
ул. Матбуотчилар, 32.
Телефон для справок:
133-15-20.

Редакция рукописей не рецензирует и не возвращает.
Мнения авторов публикуемых материалов могут не отражать позиции редакции.

РЕКЛАМА, ОБЪЯВЛЕНИЯ:

Отдел рекламы "Правды Востока".
Тел.: 133-70-98,
136-57-12,
комн. 439,
тел./факс
(3712) 133-70-98.

Агентство "Правды Востока - ЭКО".
Тел.: 133-58-90, 132-00-20,
комн. 429,
факс (371) 133-58-90.

Выходит 5 раз в неделю.

Способ печати - офсетный, по пятницам формат А-3, объем 4 п. л.

Типография издательско-полиграфического концерна "Шарк"
Адрес предприятия:
ул. Буюк Турон, 41.

ПОСТАНОВЛЕНИЕ
КАБИНЕТА МИНИСТРОВ РЕСПУБЛИКИ УЗБЕКИСТАН

О совершенствовании управления в системе здравоохранения Республики Узбекистан

Во исполнение Указа Президента Республики Узбекистан от 10 ноября 1998 года № УП-2107 "О государственной программе реформирования системы здравоохранения Республики Узбекистан" и в целях обеспечения государственного контроля за состоянием здоровья населения Кабинет Министров постановляет:

1. Согласиться с предложенной Министерством здравоохранения и Министерством финансов Республики Узбекистан схемой организации системы здравоохранения республики.

2. Установить, что основными задачами Министерства здравоохранения Республики Узбекистан и его органов на местах являются:

реализация политики государства в области здравоохранения в соответствии с Государственной программой реформирования системы здравоохранения;

обеспечение гарантированного государством уровня и качества бесплатной медико-санитарной помощи населению;

организация и укрепление системы экстренной медицинской помощи населению на всех уровнях управления;

совершенствование механизма финансирования системы здравоохранения, включая обеспечение поэтапного перевода лечебно-профилактических учреждений на платное оказание медицинских услуг;

создание современных, отвечающих мировым стандартам, клиник, в том числе за счет привлечения иностранных инвестиций.

3. Создать в системе Министерства здравоохранения Республики Узбекистан Контрольную инспекцию в количестве 43 единиц с территориальными структурными подразделениями, возложив на нее следующие функции:

осуществление контроля за соблюдением органами здравоохранения, лечебно-профилактическими и санитарными учреждениями, независимо от форм собственности и источников финансирования, законодательных и нормативных актов по вопросам обеспечения охраны здоровья населения;

принятие мер по пресечению коррупции и злоупотреблений должностными лицами органов управления и работниками лечебно-профилактических учреждений;

организацию контроля за процессом закупки, реализации и целевым использованием медикаментов и средств медицинского назначения в лечебно-профилактических учреждениях, финансируемых с привлечением средств из бюджета;

рассмотрение жалоб и заявлений на незаконные действия работников системы здравоохранения, проведение служебных расследований по фактам нарушений и злоупотреблений;

внесение в установленном порядке предложений о привлечении к материальной, административной и уголовной ответственности работников системы здравоохранения, нарушающих действующее законодательство.

4. Утвердить:

положение о Министерстве здравоохранения Республики Узбекистан;

структуру центрального аппарата Министерства здравоохранения Республики Узбекистан, установив предельную численность административно-управленческого персонала центрального аппарата министерства в количестве 73 единиц (без обслуживающего и вспомогательного персонала);

положение о Контрольной инспекции Министерства здравоохранения Республики Узбекистан;

территориальное распределение штата Контрольной инспекции Министерства здравоохранения Республики Узбекистан.

5. Разрешить министру здравоохранения Республики Узбекистан иметь четырех заместителей, в том числе одного первого.

Установить, что начальник Главного управления здравоохранения г.Ташкента по должности является заместителем министра здравоохранения Республики Узбекистан.

Предоставить право министру здравоохранения Республики Узбекистан вносить изменения в утвержденную структуру центрального аппарата министерства в пределах установленной численности и фонда оплаты труда.

6. Одобрить типовые положение и структуру территориального органа управления здравоохранением.

В двухнедельный срок разработать и утвердить в установленном порядке:

хокимиятам областей и г.Ташкента - структуру и положение о территориальных органах управления здравоохранением;

Министерству здравоохранения Республики Узбекистан -положение о центральной районной (городской) больнице, имея в виду, что ЦРБ (ЦГБ) непосредственно решает задачи оказания экстренной медицинской помощи и первичного медико-санитарного обслуживания населения закрепленной территории.

7. Контроль за выполнением настоящего постановления возложить на заместителя премьер-министра Республики Узбекистан Караматова Х.С.

Председатель Кабинета Министров И. Каримов.

г. Ташкент,
14 января 1999 г.

ПОСТАНОВЛЕНИЕ
КАБИНЕТА МИНИСТРОВ РЕСПУБЛИКИ УЗБЕКИСТАН

Об упорядочении реализации лекарственных средств и изделий медицинского назначения

В результате проведенных проверок установлены многочисленные факты нарушений при закупе и реализации лекарственных средств и изделий медицинского назначения, недостач и хищений в лечебных учреждениях с целью последующей перепродажи, необоснованного завышения цен на медикаменты в аптечных учреждениях, а также различных видов нарушений законодательства о защите прав потребителей.

В целях пресечения негативных явлений, обеспечения социальной защиты населения республики и упорядочения реализации лекарственных средств и изделий медицинского назначения Кабинет Министров постановляет:

1. Ввести с 1 февраля 1999 года единый порядок ценообразования на лекарственные средства и изделия медицинского назначения в лечебных учреждениях здравоохранения и розничной аптечной сети.

При этом установить, что реализация лекарственных средств и изделий медицинского назначения осуществляется через оптовую и розничную торговую сеть по договорным ценам с применением предельных торговых надбавок, определяемых независимо от числа посредников, участвующих в поставках, для оптовой торговли - в размерах не более 20 процентов, а для розничной торговли - 25 процентов.

2. Министерству финансов совместно с Минздравом Республики Узбекистан в двухнедельный срок разработать и утвердить:

положение о закупках лекарственных средств и изделий медицинского назначения для стационарных лечебных учреждений, оказывающих населению в соответствии с действующим законодательством бесплатную медицинскую помощь;

порядок возмещения из бюджета стационарным лечебным учреждениям, оказывающим населению бесплатную медицинскую помощь, расходов, связанных с закупкой лекарственных средств и изделий медицинского назначения;

порядок применения оптовыми и розничными организациями торговых надбавок при реализации лекарственных средств и изделий медицинского назначения;

порядок выдачи, учета и контроля за использованием в стационарных лечебных учреждениях лекарственных средств и изделий медицинского назначения, закупаемых за счет бюджетных средств. При этом ввести порядок, когда находящиеся на лечении в стационарах лица расписываются в специальных журналах за фактически затраченные на них лекарственные препараты;

порядок проведения тендеров на закупку лекарственных средств и изделий медицинского назначения.

3. Принять к сведению, что в системе Министерства здравоохранения Республики Узбекистан создается Контрольная инспекция, на которую возложены задачи по осуществлению контроля за закупкой, реализацией и обеспечением лечебных учреждений лекарственными средствами и изделиями медицинского назначения, а также за применением предельных торговых надбавок при их реализации.

4. Установить, что закупка:

лекарственных средств для оказания экстренной медицинской помощи по перечню, утверждаемому Министерством здравоохранения Республики Узбекистан, а также импорт лекарственных средств для государственных нужд осуществляется на открытых тендерных торгах;

вакцин, сывороток, препаратов для наркоза и наркотиков осуществляется на закрытых тендерных торгах;

лекарственных средств и изделий медицинского назначения у отечественных производителей осуществляется лечебными учреждениями, как правило, по прямым договорам.

5. Республиканской комиссии по денежно-кредитной политике совместно с Министерством внешних экономических связей, Министерством макроэкономики и статистики, Министерством финансов Республики Узбекистан установить порядок, при котором за счет централизованных валютных ресурсов, приобретаемых на Республиканской валютной бирже и на внебиржевом валютном рынке, закупаются по импорту готовые лекарственные средства, а также сырье и материалы для производства медикаментов только по наименованиям, входящим в установленный Министерством здравоохранения Республики Узбекистан список основных лекарственных средств.

6. Сохранить действующий порядок отпуска лекарственных средств и изделий медицинского назначения по льготным рецептам категориям больных, предусмотренных постановлением Кабинета Министров Республики Узбекистан от 2 декабря 1997 года № 532.

Министерству здравоохранения по согласованию с Министерством финансов Республики Узбекистан в двухнедельный срок определить перечни и нормативы отпуска лекарственных средств и изделий медицинского назначения по видам заболеваний, подлежащих реализации по льготным рецептам.

7. Министерству юстиции Республики Узбекистан в месячный срок внести в установленном порядке предложения об усилении мер административной и уголовной ответственности за правонарушения в сфере реализации лекарственных средств и изделий медицинского назначения.

8. Контроль за выполнением настоящего постановления возложить на заместителей премьер-министра Республики Узбекистан Караматова Х.С и Хамидова Б.С.

Председатель Кабинета Министров И. Каримов.

г.Ташкент,
14 января 1999 года.

ВНИМАНИЕ - УСКОРЕНИЮ РЕФОРМ

Состоялось собрание Кашкадарьинской областной комиссии по дальнейшему углублению экономических реформ в сельском хозяйстве. На нем обсуждалась осуществленная в прошлом году работа в этом направлении и предстоящие очередные задачи.

На собрании, в котором приняли участие первые заместители хокимов районов, начальники управлений сельского и водного хозяйства, руководители хозяйств, дехканских и фермерских ассоциаций, других сельскохозяйственных организаций, обсуждались вопросы создания кооперативных хозяйств, внедрения паевого метода, еще более широкой поддержки арендного и семейного подряда. Были определены меры по предотвращению ошибок и недостатков, допущенных при осуществлении этих важных дел, которые являются основой реформ в отрасли.

А. Тайпатов.
Корр. УзА.

ОПРЕДЕЛЕНЫ АКТУАЛЬНЫЕ ЗАДАЧИ

В Центральном банке Республики Узбекистан состоялся семинар-совещание, посвященный задачам, которые необходимо осуществить в деле обеспечения выполнения постановлений Кабинета Министров по углублению реформ, осуществляемых в сельском хозяйстве и поддержке со стороны государства сельскохозяйственных предприятий.

Вел заседание председатель Центрального банка Республики Узбекистан Ф.Мулладжанов.

На семинар-совещании обсуждались суть и значение реформ, осуществляемых в сельском хозяйстве, актуальные задачи, стоящие в этой связи перед министерствами, корпорациями, банками и финансовой структурой. В частности, отмечалось, что нынешний год должен стать годом коренного поворота в сельском хозяйстве, особо подчеркивалось, что успех реформ в этой отрасли непосредственно зависит от руководителей, принимающих участие на данном совещании.

На семинаре состоялся обмен мнениями по обеспечению в 1999 году эффективной работы сельскохозяйственных предприятий, о задачах, которые стоят перед соответствующими министерствами, корпорациями, концернами и ассоциациями, а также Министерством финансов, Центральным банком и другими структурами, которые связаны в этом вопросе с сельским хозяйством. С информацией по данному вопросу выступили соответствующие руководители.

На совещании также говорилось о необходимости глубокого анализа финансового состояния сельскохозяйственных предприятий по итогам 1998 года, принятия мер по его стабилизации, были намечены меры, необходимые по производству своевременных расчетов с хозяйствами за поставленную сельхозпродукцию, по полному устранению дебиторско-кредиторской задолженности.

В совещании принял участие заместитель премьер-министра Республики Узбекистан Б.Хамидов.

(УзА).

ВЕРНУТЬСЯ В АЙКЫРАН...

Айкыран - кишлак в Чартакском районе Наманганской области. В 1993 году экспедиция этнографов Института истории Академии наук Узбекистана прибыла сюда, чтобы пройти по следам первого отряда ферганской этнографической экспедиции, проводившейся 40 лет назад.

Сегодня я узнаю о том, что не вошло ни в одну из печатных работ, ставших результатом деятельности обеих экспедиций, о том, что, так сказать, осталось "за кадром". Это судьбы и характеры людей, посвятивших себя такой неординарной и довольно редкой профессии. Моя собеседница - доктор исторических наук, этнограф Тахира Ходжиевна ТАШБАЕВА.

Как извилисто и неожиданно ветвисто оказывается порой генеалогическое древо конкретного человека, тем более - целого рода... Подумаешь невольно, как же это иные чересчур идеологизированные теоретики умудрялись относить одних или других людей к той или иной категории либо классу. Вот попробуй "классифицировать", скажем, предков Тахиры: были среди них богатые и бедные, ученые и военные, и купцы, и паломники - папа, например, родился в Мекке. И какие только рассказы - а может, и легенды - не ходили обо всех. В том числе и о великой любви, на которую были способны мужчины ее крови, и из-за которой могли перейти из одного стана в другой, тот, которому принадлежала избранница сердца. И на пути которой случались и ненависть, и месть, и даже... отрубленная голова врага, которую принесли к ногам возлюбленной. И была способность к полному самоотречению во имя той же любви, передававшаяся также и женщинам рода.

Можно предположить, что все это как-то переплелось-перелилось и в характере тонкой, хрупкой, но такой, как по жизни выяснилось, сильной девочки... Отец мечтал о наследнике, но Бог ему его не подарил. Зато подарил наследницу. Назвали ее Тахирой.

- Вы знаете, на Востоке чтут многодетные семьи. У арабов, а в нашем роду где-то в давности была и капля арабской крови, мужчине даже присваивают имя его первенца (например, "отец" Саида), и с этого дня к нему относятся особенно уважительно. Но я была единственной дочерью. И после ухода из жизни отца меня сделали как бы его правопреемницей, и сажали на место главы семьи, когда родственники собирались на совет, и спрашивали моего согласия на то или иное решение - полностью выполнялся положенный в таких случаях семейный этикет. Я, правда, не помню, чтобы посмела возражать... Но меня всегда волновал этот свод правил и обычаев, который передавался из поколения в поколение, те роли, которые играли каждый из членов семьи, весь традиционный уклад семейной жизни, обязательность его соблюдения. Заметьте: нарушить этот уклад может разве что чрезвычайное событие, либо упомянутая любовь. Но только не прямой запрет. Волевые решения властных структур могут, конечно, повлиять..., но временно, либо не очень сильно. Но основа жизни, рожденная в народе, - время это давно подтвердило - ткется этим народом всегда по одной канве, по одним правилам. Вот почему их надо знать, эти правила. Тем более, что за ними - мудрость веков, которая покоится на добрых корнях. Возьмите хотя бы главное из всего - уважение к старшим.

- У меня такое впечатление, Тахира Ходжиевна, что вы всегда были не только участницей событий, но и - как бы со стороны - наблюдательницей их...

- ... и вообще это мое любимое занятие - наблюдать за людьми.

- Отсюда, возможно, и род занятий - наука. Предмет изучения - люди, конкретно - их взаимоотношения в семье, да?

- Можно сказать и так. Но не забудьте, что у меня есть собственная семья и в связи с этим вполне конкретные обязанности, включая стирку-уборку-готовку. За всем этим я не со стороны наблюдала, никто это за меня не делал.

Добавлю от себя, так как уже неплохо представляю себе эту семью: обязанности ее включают и много чего другого, взятого на себя по собственной инициативе, потому что она всегда старалась оградить мужа от "лишних" забот и хлопот, так как считала, что мужчине следует больше внимания уделять своей служебной карьере. Доктор наук, профессор Шамси Шарапов не ошибся, разглядев в своей однокурснице верную подругу жизни.

Впрочем, было бы слишком однозначным определение: он - поднимался по служебной лестнице, она - вела хозяйство, воспитывала детей. Конечно же, атмосфера мира и дружелюбия, царящая в этой семье, - заслуга общая. Есть в ней место и "папиным пловам" по выходным и праздники, например.

Только пусть меня сегодня извинит профессор. Сегодня я - не о нем...

- Тахира Ходжиевна, как же вы с двумя детьми, еще и научной работой занимались - ведь вы "полевик", любите собирать "живой" материал... Никогда не стоял вопрос так: или - или, работа или семья?

- Никогда. Да если бы и стоял - тут бы я была непреклонной. Не представляю себя без моей работы. Хотя, в то же время семья для меня была всегда главнее всего. Ну-у... Научилась совмещать! Нередко брала в командировки детей. Хотя, опять же, понимаю женщин, все предпочтения которых - в семье. И скорее осуждаю тех, кто способен пренебречь интересами семьи, детей, не посчитаться с мужем во имя своих каких-то "деловых", тем более откровенно карьерных соображений. Может, потому я и позднова-

Да светит свет судьбе моей...

Дильшод-Барно.
Узбекская поэтесса (1800-1905гг.)

то защитила докторскую. А в то же время убеждена, что более полная реализация женщины как личности - через свою профессию, например, - полезнее не только ей самой и, разумеется, обществу, но и конкретно даже ее семье и детям. Я имею в виду не материальную поддержку семейного бюджета (без чего часто и не обойтись), а воспитательный смысл ее поведения, пример гражданской позиции, наконец.

- Воспитание самим образом жизни?

- Образ жизни матери всегда имеет воспитательное значение. Вот в какую сторону... "Трудные" дети - они тоже продукт образа жизни их родителей, в первую очередь, матери. Так я считаю. Знаете, есть пословица у нас: если женщина сердита - весь дом сердит. То есть и образ жизни, и характер женщины, ее способность сдерживаться, когда надо, не экономить улыбку - от всего этого зависит "погода" в доме, благополучие семьи, если хотите. И детей, в первую очередь.

Тахира Ходжиевна может это говорить: ее пример в семье действительно велик. Вот и дочь увлеклась уже общественными науками - политолог, кандидат наук. Сын - востоковед, учился в том числе и в Иордании.

К слову: я бы очень удивилась, увидев Тахиру Ходжиевну не подтянутой, не собранной, одетой не по моде (она и сегодня стройна и элегантна) и без ее обаятельной улыбки. Хотя знаю, что бывало в ее жизни всякое, а вот материальное благополучие было далеко не всегда. Но она умела "мобилизовываться". Нужно - и ночевала под большим старинным письменным столом руководительницы своей диссертации, там же ее и писала, потому что в тесной комнатушке, где жила семья ее уважаемой Ольги Александровны Сухаревой, специалиста-этнографа, другого места не было. Потом вместе с ней шла к портнихе и парикмахеру - нужно было "выглядеть" к защите.

Впрочем, "выглядеть" женщина должна всегда, считает Тахира Ходжиевна. Всегда должна быть полна планов и стремиться к их осуществлению. Это помогает быть молодой.

Очень легко и приятно общаться с Тахирой Ходжиевной. Вспоминаю других своих "героинь", ее ровесниц, - и точно: они все всегда жили новыми планами и надеждами, иные даже в профессиональном плане начинали жизнь "с нуля" - ближе к пенсии хотелось реализовать себя в чем-то, нереализованном ранее. А, собственно, что такое молодость? Огонь души, утверждают многие, и они, наверное, правы. Сто пять лет прожила поэтесса, чью строку я взяла в эпиграф. Что помогло ей ? Тот же негаснущий пламень души?

Тахира может бесконечно рассказывать о Сухаревой, своей старшей коллеге и наставнице:

- Мне вообще повезло с помощниками. А эта женщина, влюбленная, кстати, в наш край, знающая узбекский язык как родной, была одновременно не только требовательной в профессиональном плане и отзывчивой по жизни - она учила еще и тому, как быть настоящей женщиной... никогда не забывать, что ты - женщина. В пример, кстати, ставила женщину Востока: ее мягкость, выдержку, желание всегда нравиться мужу.

И далее:

- Мы же не просто так решили проехать по местам, где прошла экспедиция Сухаревой сорок лет назад. Ее там запомнили, настолько яркой личностью она была! Не верили, что русская, так хорошо говорила по-узбекски. И еще - что немаловажно - так хорошо знала народные узбекские обычаи, семейный этикет... Мы нашли те самые семьи, где побывала в свое время она, и это дало нам многое в понимании их жизни в течение последних десятилетий.

Из публикации Т.Х. Ташбаевой "Современная неразделенная семья в Узбекистане: история и эволюция" (журнал "Общественные науки Узбекистана", 1997 год): "Наша поездка в Айкыран дала возможность взглянуть на семью узбекского кишлака спустя 40 лет, а, в частности, вслед за авторами монографии "Прошлое и настоящее селения Айкыран" (О.А. Сухарева, М.А. Бикжанова) продолжить изучение истории двух конкретных неразделенных семей..., проследить происшедшие изменения, адаптацию к современным условиям, выявить факторы, способствующие сохранению традиционных черт, зарождению инноваций..." Вот одна из семей: "Она состояла из 16 человек: главы семьи, его жены, троих женатых сыновей и их детей. В настоящее время все трое братьев живут отдельными дворами". То есть, если раньше в кишлаке было больше всего неразделенных семей, то теперь "келин халки азгина утиргандан кейин, булак булай дейди" -"невестки через короткое время после свадьбы уже думают об отделении".

Все это находится в непосредственной связи с изменениями условий жизни, ценностных ориентаций людей. Что особенно заметно в городе, где источником существования семьи является не общий труд на земле или вообще труд в один "котел"... Впрочем, это отдельная тема. Но разделение семей ведет за собой потерю некоего нравственного контроля... и вот уже матери не знают, чем заняты их сыновья, а дочери не хотят идти за "ученых", предпочитая их тем, кто "умеет делать деньги". И уходит кишлачный парень из обнищавшего колхоза в город не учиться, а именно "делать деньги". Поэтому сохранению установок на традиционную семью с ее большими размерами и функциональными характеристиками, вероятно, будет способствовать развитие рыночной экономики на селе, аренды и подряда, выделение больших земельных массивов под дехканские, фермерские хозяйства. К такому выводу приходит этнограф, побывав в кишлаке, где 40 лет назад строили большие планы по его преобразованию, но не выполнили их: "Не изменился пока облик села, не на должном уровне жилищное строительство, много проблем в сфере быта, культурного обслуживания населения. Планы строительства нового поселка, о котором писали авторы "Айкырана" в начале 50-х годов, не осуществились, что явилось следствием былого застоя в экономическом развитии колхозного производства. Отставание в экономике и социальной сфере способствовало сохранению низкого уровня жизни населения". Автор публикации связывает большие надежды с реформой, с тем, что они помогут "выходу узбекского кишлака на путь развития и прогресса, что позитивно отразится на сельской семье".

Она не умиляется, эта женщина, воспоминаниям старшего поколения Айкырана - что, мол, неразделенная семья жила по жестким законам и "келин слушалась свекровь". Она - о другом. "Как известно, семья... явление историческое: она развивается и изменяется вместе с обществом, зачастую предопределяет многие позитивные и негативные моменты, которые позднее развиваются в самом обществе". Она - за создание условий, в которых бы семьей предопределялись все-таки в основном позитивные моменты...

И вновь о роли женщины - в любом обществе - в развитии того самого "позитива". Нет, Тахира Ходжиевна не считает себя и свои взгляды эталоном. Но вот простые женщины на селе - они часто достаточно мудры, чтобы, при внешней подчиненности мужу, быть центром и источником мира и спокойствия в своем "государстве" и направлять всех членов семьи на добрые дела. Потому горюют, когда семья - большая семья - распадается на малые...

Вернуться бы в Айкыран в двухтысячном-каком-нибудь году, говорит Тахира Ходжиевна, посмотреть, каким он станет. Небольшой кишлак, а сколько науки всем! Кстати, живучести, оптимизму его жителей можно лишь позавидовать. Думаю, общество в долгу перед ними - как перед многими тружениками села...

Это уже гражданская позиция ученого-этнографа. Первой женщины-узбечки, ставшей профессионалом в этой области, доктором наук.

Алла Клинова.
Фото Дмитрия Харитонова.

ДОБРОЕ СЛОВО - ВСЕМ ПРИЯТНО

В термезский корпункт "Правды Востока" нередко приходят письма читателей, в которых рассказывают о людях, заслуживающих их доброго слова. Вот несколько из них.

1.

Спасибо, тетя Люда!

В нашем акционерном обществе "Сурхантемирбетон" трудится много опытных мастеров своего дела, настоящих профессионалов. И первой из них я бы назвала Людмилу Антоновну Левину, тетю Люду, человека, с которого стоит брать пример.

Людмила Антоновна - электросварщица. Профессия эта в общем-то мужская, но тетя Люда справляется с нею не хуже любого мужчины. А, пожалуй, и лучше.

Электросварку она освоила еще в школе. Да, да, в школе, на уроках труда. И вот с тех самых пор, как получила школьный аттестат, и работает электросварщиком. Десять лет трудилась в Ахангаране, а вот уже 20 лет здесь, в Термезе, на нашем предприятии. Сколько это всего получается? Да, три десятка лет.

Тетя Люда - мастер 5-го разряда, наставник молодежи. Сейчас в ее бригаде трудятся пять молодых женщин. Все мы стали умелыми электросварщицами, работаем в арматурном цехе. Я - одна из тех, кого Людмила Антоновна обучила мастерству, помогла стать хорошим специалистом. Спасибо вам, тетя Люда!

Хосият Чориева.

г. Термез.

2.

Фотография - тоже искусство

Если термезчанину или человеку приезжему надо сфотографироваться - мало ли может быть поводов: на паспорт, друга встретил, девушке подарить хочется... Так вот, все идут в ателье "Ситора", потому, что знают: здесь не схалтурят, сделают фотографию такую, как надо.

В любом деле главное - мастерство, умение. А фотографирование - это ведь и искусство. Рустам Алловидинов владеет умением, что сродни искусству.

Я не раз бывала в его фотоателье "Ситора". И когда нужно было самой сфотографироваться, а иной раз просто так: посидеть, посмотреть, как работает Рустам-ака.

Делает он в общем-то тоже, что и другие фотографы. Устанавливает свет, старается добиться от посетителя наиболее подходящей позы, просит расслабиться, советует улыбнуться... Да, все так. И вместе с тем есть у Алловидинова свои секреты. Словно художник, он умеет видеть в лице человека суть его характера. И делает снимок в тот момент, когда суть проявляется наиболе полно.

Иной, получая из рук Рустама-ака свою фотографию, удивленно спрашивает: "Я это или не я!" А, вглядевшись, уверенно говорит: "Конечно, я. Спасибо, усто!"

Светлана Менгелиева.

Сурхандарьинская область.

3.

"Непопулярная" профессия

Его профессию не принято считать популярной, уважаемой, такой, о какой мечтают дети в школе. Сколько раз доводилось слышать, что, мол, люди такой "непопулярной" профессии больше всего о своем кармане пекутся.

О Тухтамыше-ака Сайнасуллаеве такого не услышишь. А он представитель именно такой профессии. Он мясник. Работает на кумкурганском рынке. Привозит дехканин бычью или бараньюю тушу, и тут в дело вступает Тухтамыш-ака: рубит, взвешивает, покупателей зазывает...

Как он это все делает! Весело, с шуткой, с каждым поговорит, поинтересуется, что покупатель намерен готовить из мяса. Посоветует, какой кусок лучше выбрать. В споры не вступает: не нравится этот - вот вам другой.

Взвесит, вручит и доброе слово скажет: "На здоровье, приятного аппетита вам и вашей семье!"

В АО "Кумкургандехконбозори" жалоб на мясника не поступало ни разу. Только благодарственные отзывы.

Что ни говори, а и вправду: не место красит человека...

Юсуф Нортожиев.

Кумкурганский район.

Стоит задуматься

МИЛОСЕРДИЕ должно быть реальным

Уважаемая редакция!

Взяла в руки ручку, и не знаю с чего начать. То ли это письмо, то ли обобщение моих раздумий. Но если не поделюсь, то невысказанная тяжесть всегда будет в моем сердце. Поговорим о детях, о тех, которые находятся, можно сказать, между небом и землей. Я имею в виду детей с болезнью Дауна. Государство, конечно, заботится об инвалидах, но есть кое-какие нюансы, которые чувствуют только родители этих детей.

Начнем с того, что им положена вторая группа инвалидности. Почему наши врачи не пересмотрят это положение? Оно давно устарело. Ведь такие больные не умеют ни читать, ни писать, ни логически мыслить. По сравнению со слепыми инвалидами первой группы они находятся в худшем положении. Для них нет школ, детсадов, а только инвалидные дома. Но люди подбирают даже брошенных животных из жалости, как же я могу сдать своего ребенка в казенный дом?! Ведь ни он, ни мы с мужем не виноваты, что нам достался такой крест на всю жизнь.

Я не прошу многого, только более внимательного отношения к детям с такой болезнью. Мне приходится много ездить по больницам. Транспорт съедает много денег. Разве нельзя было оставить для умственно отсталых детей бесплатный проезд? Ведь слепой обладает разумом, который никогда не появится у детей с болезнью Дауна. Эти дети всю жизнь на уровне пятилетних. Разве нельзя взять их всех на учет и организовать для них, например, елку, прогулку в парк. Хоть какую-то доставить им радость. Я имею ввиду тех детей, которые живут с родителями.

Хотелось бы и знать: осталось ли в силе положение, при котором родители детей-инвалидов с детства раньше уходят на пенсию? Я сейчас не работаю, дочку не с кем оставлять, а до пенсии еще далеко. Думаю, много таких семей, как у меня, найдется. Только они стесняются говорить об этом. Вы не представляете, каково ходить с таким ребенком по улицам города. Я всей кожей ощущаю взгляды прохожих: удивленные, опасливые, равнодушные и просто любопытные.

Давайте, подытожим сказанное. Думаю, не мешало бы депутатам Олий Мажлиса пересмотреть Положение о льготах. Хотя бы на проезд, а нашим врачам - поменять группу инвалидности больным Дауна первую и, может быть, не только с этой болезнью.

С уважением.

О. Дворецкая.

г. Ташкент.

ПИСЬМА В "ПВ"

- Не место красит человека
- Тяжело нести свой крест
- Холодильники на колесах
- Свадьба - это не бремя на всю жизнь

АВТОБУС ДЛЯ ДЕДА МОРОЗА

Многие джизакские автобусы междугородного сообщения сегодня напоминают холодильники на колесах.

За два с половиной-три часа езды из Джизака в Ташкент можно превратиться в ледышку. Отопление салонов большинства автобусов или вовсе не работает, или же работает кое-как. На некоторых вместо разбитых стекол - фанера или куски ДВП.

А проблема не так уж и сложна. Это в автопарках должны глядеть: можно выпускать автобус в рейс или нельзя. У нас же происходит иначе. Едет автобус - ну и хорошо. А что там скажет пассажир - дело второе. Главное , чтобы заплатил. И платит полной мерой, вроде как за все удобства. В таком холодильнике я и простудилась. И, полагаю, не только я. Да, вот еще что. Волков можно морозить и в городском общественном транспорте. Правда, люди благодарны, что хоть такие ездят...

Н. Соколова.

г. Джизак.

СЕМЬЯ В МАХАЛЛЕ, МАХАЛЛЯ В СЕМЬЕ

Указ Президента республики И.А. Каримова о неблаговидном поведении и злоупотреблении служебным положением отдельных руководителей, находящихся на государственной службе, нашел живой отклик в сердцах всех жителей Узбекистана.

Обменяться мнениями по вопросам, поднятым в Указе Президента, собрались жители махалли Абдулхая Таджиева Акмаль-Икрамовского района г. Ташкента вместе с сотрудниками Республиканского научно-практического центра "Оила".

Участники говорили о своевременности Указа, направленного на предупреждение случаев проведения расточительных торжеств или поминок, который нацеливает общественность махалли принять активное участие советом, практическими делами при проведении этих мероприятий в семье.

Директор Республиканского научно-практического центра "Оила" доктор педагогических наук, профессор О. Мусурманова в своем выступлении отметила, что добрые традиции дедов и отцов отмечать торжественные события и память усопших в настоящее время зачастую извращены чрезмерной расточительностью. Она подчеркнула, что все это приводит к формированию иждивенчества, безответственности и, в конечном итоге, к бездуховности нашей молодежи.

Попустительство этому со стороны отдельных родителей должно получить оценку и негативное отношение общественности махалли, которая призвана подсказать семье необходимость соблюдения чувства меры, скромности и бережного расходования семейного бюджета. Ведь не секрет, что после помпезной свадьбы родители ох как долго расплачиваются с долгами. Не зря в народе говорят: "К тому, кто делал свадьбу, не приближайся семь лет".

Ведь семья, чтобы провести подобную свадьбу, готовится годами, экономя на всем и, прежде всего, на здоровье собственных детей, ограничивая их питание с тем, чтобы отложить деньги на очередной отрез или чапан.

Не менее кощунственно превращать и поминальные обряды в обильные застолья. Должна быть память ума и сердца, а не внешняя показуха и щегольство. Где-то рядом всегда живет семья, нуждающаяся в материальной и духовной поддержке. Не гуманнее ли оказать посильную помощь ей и детям?

Ответы на этот и другие вопросы должны дать махалля, женсоветы и аксакалы. Важно войти в каждую семью, подсказать как лучше и разумнее провести то или иное мероприятие, быть рядом при его проведении. Семья должна идти к махалле, а махалля в семью.

Республиканский научно-практический центр "Оила" подготовил рекомендации по проведению свадебных и семейных торжеств, поминальных обрядов, мероприятий, посвященных памяти усопших, которые в скором времени будут доведены до внимания всех жителей республики.

В обсуждении поднятых вопросов активное участие приняли жители махалли. А подытожил встречу 83-летний Хамидулла Гофуров.

- Указ Президента И.А.Каримова, - сказал аксакал, - вобрал в себя думы и боль каждого жителя нашей республики, ее подрастающего поколения.

Д. Шарипова.

Доктор педагогических наук, профессор.

Д. Халиков.

Кандидат педагогических наук.

"БЕЗБИЛЕТНЫЕ "ПОПУТЧИКИ"

"ПРАВДЕ ВОСТОКА" ОТВЕЧАЮТ

Под таким заголовком 30 ноября 1998 года в газете была опубликована критическая заметка, в которой пассажир сетовал на антисанитарное состояние вагонов поезда "Ташкент-Термез". В своем ответе в редакцию начальник ГП "Узжелдорпасс" Т.Р. Дадаходжаев сообщил:

- В связи с имеющимися в последнее время нареканиями пассажиров, руководством ГАЖК "Узбекистон темир йуллари" проведены два расширенных совещания в Дирекции по ремонту и обслуживанию пассажирских вагонов (ДОПВ) с участием руководства Государственного предприятия железнодорожных пассажирских перевозок (ГП "Узжелдорпасс"), врачебно-санитарной службы ГАЖК (НВС), главного санитарного врача ГАЖК, руководства Центральной санэпидстанции (ЦСЭС) ГАЖК и ее подразделений на ст. Ташкент-центральный и в ДОПВ-Ташкент, руководства Дирекции, начальников поездов и проводников ДОПВ.

Факты, изложенные в статье "Безбилетные "попутчики", к сожалению, имеют место. Поезда, отправляющиеся в рейс, не всегда еще отвечают требованиям санитарии и гигиены на железнодорожном транспорте, что обусловлено как халатным отношеием работников к своим обязанностям при подготовке составов в рейс, так и неудовлетворительной работой отдела профилактической дезинфекции ЦСЭС по качественной обработке вагонов, недостаточным контролем со стороны ЦСЭС.

В целях устранения имеющихся недостатков приняты меры:

1. По проведению дезинфекционной обработки пассажирских поездов более эффективными средствами, для приобретения которых в ближайшее время Дирекцией по ремонту и обслуживанию пассажирских вагонов выделены денежные средства;

2. Предусмотрен полный охват всех составов пассажирских поездов и соблюдение технологических процессов по дезинфекционной обработке вагонов, увеличен норматив установленного времени для ее проведения в составах поездов;

3. Организованы плановые и внезапные проверки составов, выходящих в рейс пассажирских поездов, комиссией в составе работников Дирекции по ремонту и обслуживанию пассажирских вагонов, санитарноэпидемиологической службы, объединения пожарной безопасности, представителей ГП "Узжелдорпасс".

ЗА СТРОКОЙ УКАЗА

ЛЕКАРСТВА ПОДЕШЕВЕЮТ

25 декабря 1998 года вышел Указ Президента Республики Узбекистан "О дополнительных мерах по упорядочению ввоза и вывоза отдельных видов потребительских товаров". С введением этого Указа в действие, какие новшества ожидают нас в плане качества и ценообразования лекарственных средств?

С этим вопросом редакция обратились к заместителю министра здравоохранения Юлдашеву Баходыру Усмановичу.

- Прежде всего следует отметить, что данный документ способствует решению ряда проблем в вопросах лекарственного обращения. Согласно Указу, с 1 января 1999 года отменяется взимание импортных таможенных пошлин и на фармацевтическую продукцию. Как известно, все расходы на лекарственные средства, начиная от их производства и заканчивая реализацией через аптечную сеть, в конечном итоге накладываются на цену реализуемой продукции. В 1998 году только по системе ГАА "Дори-Дармон" было израсходовано на растаможку лекарственных средств около 20 млн. сумов. Естественно, это повлияло на увеличение цены реализуемой продукции. Теперь она упадет на ту же сумму, где-то на 6-7 процентов.

В Указе особый акцент делается также и на качество ввозимой продукции, обеспечении ее своевременной сертификацией. Следует отметить, что были случаи некомпетентного дублирования функции Главного управления по контролю качества лекарственных средств и медтехники Минздрава Республики Узбекистан и различными хозрасчетными испытательными центрами. В приложении Указа отмечено, что разрешение на ввоз фармпродукции в республику дается только Главным управлением по контролю качества лекарственных средств и медтехники МЗ РУз. В этом залог того, что в аптеки не попадут некачественные лекарства.

- Как известно, определенная часть лекарственных средств ввозится в республику так называемым "челночным" способом. Существуют ли в настоящее время какие-либо нормы регулирования такой деятельности?

- Да, конечно. Согласно закону "О лекарственных средствах и фармацевтической деятельности", физические лица имеют право заниматься определенными видами фармацевтической деятельности после соответствующего оформления лицензии. Положением о лицензировании, утвержденным Минздравом нашей республики предусмотрен процесс лицензирования физических лиц. Они имеют право на оптовую реализацию лекарственных средств после соответствующего контроля их качества. Однако физическим лицам запрещается ввоз наркотических, ядовитых, психотропных препаратов, кровезаменителей и инфузионных растворов. В целях предотвращения незаконной фармацевтической деятельности по обращению Минздрава к Государственному таможенному комитету республики было подписано Указание № 115 от 9 октября 1998 года об особых мерах по предотвращению незаконного ввоза физическими и юридическими лицами фармацевтической продукции.

- Как известно, одним из факторов понижения цен на лекарственные средства является расширение отечественной базы по их производству. Что Вы можете сказать по этому вопросу?

- Существенный вклад в расширение номенклатуры производства, внедрение новых технологий, насыщение лекарственного рынка республики вносят совместные предприятия, которые созданы с известными фармацевтическими фирмами Бристол Майрес Сквибб (США), АО Лечива (Чехия), Санавита (Германия), Трейдинг (Швейцария), Тюрк-Хехст (Турция-Германия), Кор (Индия), Интертехфарма (Украина). Номенклатура препаратов широкого спектра действия включает антибиотики, психотропные препараты, гипотензивные средства, инфузионные растворы.

- Какие принимаются меры по поддержке отечественных производителей?

- Принятие мер по развитию местной фармацевтической промышленности с целью обеспечения ее конкурентоспособности является одним из приоритетных направлений реформы здравоохранения. В настоящее время проводится работа по введению льготного налогообложения и привлечению иностранных инвестиций, поощрению закупок продукции отечественного производства по проведению тендеров и др.

Записал
Саид Каюмов.

СЕРДИТОЕ ПИСЬМО

ЛЕТОМ ДЫМЯТ, ЗИМОЙ НЕ ЗАВОДЯТСЯ

Уважаемая редакция! Пишет вам житель массива Сергели. В последнее время у нас начались новые осложнения с транспортом. Для многих жителей нашего массива становится проблемой доехать до работы в центр города. Раньше мы ездили на автобусах по маршрутам №№ 40 и 66. И вроде, все было нормально - нет одного автобуса, садишься в другой. Но вот маршрут № 66 "укоротили": начало его было на Дустлике-2, его перенесли за железнодорожный перезд "старых" Сергелей. Как же преодолеть эти 3-4 километра? Нам взрослым и то непросто, а что говорить о школьниках, пожилых людях?

В этом же районе снят маршрут № 71. Теперь от железнодорожного переезда до массива Сергели действует один маршрут № 117, автобуса которого не дождешься, да и платить лишние 15 сумов очень накладно. Эти непродуманные нововведения только усугубляют и без того тяжелое положение с транспортным обеспечением массивов Сергели и Спутник. Хорошо бы авторов этих новшеств самих поставить перед необходимостью ежедневно пешком наматывать 3 километра или платить дополнительные деньги, да часами ждать автобуса.

Хотелось бы "попутно" отметить, что при реорганизации Ташкентского городского транспорта, автопарк № 12 как-то "забыли": автобусы № 40 и 66 старые, изношенные, летом они дымят, зимой не заводятся. Часто битком набитые, они останавливаются посредине маршрута, и - добирайся, как знаешь! Убедительно просим оказать содействие в решении этой проблемы.

В.Шадрин.

г. Ташкент.

● Отменено взимание импортных таможенных пошлин на фармацевтическую продукцию ● Попив тысячу раз из пластиковой бутылки вы сократите жизнь на девять минут ● Срок годности продуктов "не заметили" в магазине ● Транспортные страдания сергелийцев

КАРШИНСКИЕ ЗОЛОТОШВЕИ

Народ недаром говорит: "Кто имеет специальность - не пропадет". Поэтому родители стремятся своих детей обучить профессии. Юношей большей частью - мастерству, девушек - шитью и золотошвейному вышиванию. Это - наш исконно национальный обычай. Наследие наших дедов и прадедов, оставленное нам, успешно развивается в нашей стране. Это резьба по дереву в Коканде, кузнечное ремесло в Шахрихане, изготовление ножей, бешиков и ювелирное, золотошвейное мастерство Бухары.

Бухарцы, в основном, славятся своими золотошвеями. Однако в последнее время им уделяется большое внимание и в Карши. В городе с большим уважением произносят имя золотошвеи Муборак Курбановой. И это не случайно. Ее изделия - одно краше другого. Это одежда для невест и женихов, предметы домашнего обихода. Муборак Курбанова уже 30 лет работает золотошвеей. Научилась она этому делу у своей свекрови Мухаррам Ахмедовой, а та в свое время переняла азы ремесла у невестки, приехавшей из Бухары. Бухарскую невестку в Карши называли с любовью "бухарская матушка".

Сейчас у Муборак-она более 30 учеников, которые работают в Кашкадарье и Сурхандарье. Трое ее дочерей также постигли тайны и секреты профессии и многому научились у своей мамы. Старшая дочь Гулшан Курбанова вот уже несколько лет учит искусству золотошвей молодежь в художественном училище. Она воспитала уже десятки учениц.

Конечно, можно еще шире развивать такое необычное и очень красивое искусство. Но все дело в недостатке сырья, потому что сырье, в основном, поставляется из Санкт-Петербурга, Ирана, Индии, арабских стран. Доставка сырья из-за рубежа значительно повышает цены. "Было бы очень хорошо, если бы сырье начали изготовлять у нас в республике", - говорит Муборак-она.

НА СНИМКАХ: Гулшан Курбанова со своими сестрами Гулирано и Санобар за работой; сын Рустам и Ибодат демонстрируют золотошвейные изделия.

Фото Ш.Шаропова (УзА).

Во дают!

ДЕЛИКАТЕСЫ С ДУШКОМ

На 124285 сумов уничтожено продовольственных товаров (маргарин, сыр, клубнично-молочная смесь и т.д.), поступивших в новый супермаркет в Джизаке. Что обидно: эта торговая точка является предприятием, частично финансируемым одной английской фирмой. Но, скорее всего, сроки годности "не заметили" джизакцы, работающие в магазине. И хорошо, что деликатесы с душком обнаружены вовремя - никто из покупателей не пострадал.

Н. Иванов.

г. Джизак.

ВОПРОСЫ ИЗ КОНВЕРТА

ПИТЬ ИЛИ НЕ ПИТЬ ИЗ ПЛАСТИКОВОЙ ТАРЫ?

Наши предприимчивые сограждане решили проблему с нехваткой стеклянной тары, начав использовать бывшие в употреблении пластиковые бутылки. Насколько это безопасно?

(Из письма в редакцию).

Исследования американских ученых-химиков показали, что пластиковые бутылки содержат акрилонитрил. Вещество это весьма токсично, по действию оно похоже на цианиды. Кстати, цианистый калий из их числа. В чистом виде акрилонитрил действует практически на все системы организма, а в приличных дозах даже способен вызвать смертельное отравление. Имеет он и канцерогенный эффект. Думается, читателям небезынтересно будет узнать, что акрилонитрил и некоторые другие нитрилы способны, хотя и в очень малых количествах, переходить из упаковки в пищевые продукты - жиры, алкогольные и прочие напитки. Причем, чем дольше хранится продукт, тем нитрилов в нем больше.

Между тем, у нас в последнее время стали продавать отечественное хлопковое масло, разлитое в пластиковые бутылки из-под различных напитков. Они в больших количествах приобретаются у населения. Трудно судить о качестве обработки использованной бутылки, но коль уж вы купили этот продукт, дома перелейте его и храните в стеклянной таре.

Американские ученые, склонные к эпатажу, подсчитали, что, попив тысячу раз из пластиковой бутылки, вы сократите свою жизнь на девять минут. Вне всякого сомнения, стеклянная бутылка безопасней пластиковой. С точки зрения здоровья, реклама и продажа экологически чистых товаров для здоровой жизни - натуральных соков и минеральных вод - в пластиковых бутылках выглядит не совсем логично. Поэтому, если вы не жалеете средств на здоровый образ жизни, сохраните приверженность старым добрым стеклянным бутылкам.

Если же предпочитаете пластиковые, старайтесь пользоваться ими только один раз. Кстати, об этом постоянно напоминают производители напитков, делая соответствующие записи на красочных этикетках. Стоит прислушаться к этим советам.

Не наливайте в опустевшую бутылку другие жидкости для приема внутрь. Для технических жидкостей она вполне подойдет. Так что большая ее популярность среди автомобилистов вполне себя оправдывает и не несет никакой опасности. Ни в коем случае не заполняйте бутылку горячими напитками, высокая температура способствует более активному выходу нитрилов из пластика в жидкость.

И еще, вы, конечно, обратили внимание, что пластиковые бутылки долго сохраняют запах находившихся в них напитков даже после многократного тщательного полоскания. Это не удивительно, ведь запах сохраняется на молекулярном уровне, въедаясь в стенки сосуда. Хозяйки могли также заметить, что молоко, даже кипяченое, в пластмассовых бутылках быстро портится, в то время как в стеклянной таре в холодильнике может храниться продолжительное время. Это объясняется вполне естественными процессами. Дело в том, что на пластике легко образуются царапины и трещины, в которых любят селиться микробы, справиться с которыми без горячей обработки сложно. А ошпаривать пластик кипятком нельзя.

Добавлю, что выбор в любом случае зависит только от вас. Главное - не забывайте о своем здоровье.

Камила Муминова.

"УМИД" ПОДДЕРЖИВАЕТ ОДАРЕННЫХ

В эти дни полным ходом продолжаются очередные конкурсные испытания фонда Президента Узбекистана "Умид" по поддержке обучения одаренной молодежи за рубежом

В целях ознакомления с процессом конкурса мы побывали в Республиканской банковской финансовой академии, где проходят экзамены. Прежде всего хотелось бы отметить, что создание фонда "Умид" явилось одним из практических дел по привлечению молодежи к просвещению. Во-первых, повысилось стимулирование молодежи к получению знаний, изучению истории и культуры, иностранных языков, во-вторых, молодежь, которая обучается в развитых государствах, является гарантией завтрашнего дня нашей Родины.

Все участники конкурса также подчеркивали, что организация Президентского гранта для обучения молодежи за рубежом открывает для них большие возможности.

- Организация по инициативе Президента фонда "Умид" для нас - великое благо, - говорит студентка второго курса кредитно-экономического факультета Ташкентского финансового института Дилафруз Мурадова. - Сегодня я сдаю экзамен по немецкому языку для того, чтобы получить право обучаться в Германии. Здесь я хотела бы высказать такую мысль. Молодежь нового века должна обязательно знать хотя бы один иностранный язык. Создание фонда "Умид" явилось хорошим импульсом для изучения иностранных языков.

Число претендентов, участвующих в конкурсе, из года в год увеличивается. Например, число молодых людей, сдавших документы для участия в нынешнем конкурсе, возросло на 15,7 процента по сравнению с прошлым годом. Для участия в конкурсе за 1999-2000 годы сдали документы 2000 человек. Первый тур конкурса, как обычно, прошел по иностранным языкам. В эти дни участники конкурса сдают экзамены по английскому, французскому, немецкому языкам. Судя по высказываниям экспертов "Умида", результаты первого тура будут объявлены 15-16 января, и студенты, успешно сдавшие этот экзамен, будут отобраны для сдачи экзамена во втором туре конкурса - по избранной специальности. Второй тур начнется с 20 января.

Если на предыдущих конкурсах больше мест выделялось для получения степени бакалавра, то в нынешнем конкурсе основную часть мест составляет магистратура. В этом году предусмотрено дать путевку 300 юношам и девушкам для обучения их в зарубежных государствах. 80 процентов всех мест (240) выделено для магистратуры.

- Наблюдения показывают, что в настоящее время для нашей страны больше нужны магистры, - говорит эксперт по учебе фонда "Умид" Малика Холматова. - Потому что на магистратуре подготавливаются специалисты более высокого уровня. Именно такие специалисты и нужны Узбекистану. Кроме этого, на магистратуре срок обучения является более коротким, а средств затрачивается меньше. Например, обучение на магистра в Англии продолжается один год, а в США - два года.

В нынешнем году, точно так же, как и в прошлом, число установленных специальностей составляет 31. Победители конкурса получают возможность продолжать образование в ряде развитых стран, таких, как США, Великобритания, Германия, Япония, Франция, Италия, по таким направлениям, как экономика, международные отношения и международное право, информатика и компьютеризация, журналистика, естественные науки, сельское хозяйство, экология, управление водными системами, искусство, инженерные специальности.

В своем интервью журналу "Таффакур" глава нашего государства Ислам Каримов сказал: "Теперь прошли времена, когда можно было прятаться в тени славы наших предков. Весь мир требует от нас, чтобы мы сказали свое слово, продемонстрировали свое мышление. Другие народы, другие нации должны не чуждаться, не пренебрегать нами, а наоборот, признавать и уважать нас. Мы должны отвечать такой высокой оценке и уважению". А для этого необходимо много учиться, трудиться, продолжать изыскивать новые возможности. Можно сказать, что молодежь, которая сегодня стремится к получению знаний, к более широкому использованию возможностей - это дети нового мира. Ибо служить Родине можно не высокопарными фразами о стране и нации, не одним только восхищением и гордостью за нее, а своими знаниями и мышлением, мудростью и делом.

Фарход Арзиев.
Обозреватель УзА.

НА СНИМКЕ: идет экзамен.
Фото Мухаммада Амина (УзА).

НАЦИОНАЛЬНАЯ ПРОГРАММА ПОДГОТОВКИ КАДРОВ

ГОТОВИТЬ ГРАМОТНЫХ СПЕЦИАЛИСТОВ

Сегодня особенно важно подобрать кадры, отвечающие потребностям дня.

Этим постулатом руководствуются в Университете мировой экономики и дипломатии, где проводится углубленная работа по повышению квалификации профессорско-преподавательского состава, призванного подготавливать достойных специалистов для сфер внешне-экономических и политических отношений.

Нет спору, невозможно верить в прекрасное будущее страны, не вкладывая свой ежедневный труд в ее настоящее. Поэтому, руководствуясь Национальной программой по подготовке кадров, которая служит, прежде всего, основой для достижения стратегической цели - формирования сильного демократического государства и процветающего общества, при обучении будущих специалистов педагоги УМЭД ставят перед собой задачу постоянного самосовершенствования, углубления и развития профессиональных и педагогических знаний. Такая работа, конечно же, обеспечивает, в определенной мере, опережающую переподготовку и повышение квалификации педагогических кадров, поддержание их профессиональных качеств на конкурентоспособном уровне, приближающемся к мировым стандартам.

С этой целью в вузе организована комплексная система постоянно действующих семинаров по повышению квалификации педагогов. На них рассматриваются наиболее актуальные теоретические и практические проблемы вузовской методологии и методики.

Так, уже в первые дни наступившего года, на семинарах были обсуждены вопросы, связанные с проблемами повышения качества всего процесса обучения в вузе, рейтинговой оценки знаний, использования на учебных занятиях, да и в самостоятельной работе студентов, технических средств обучения, в том числе и возможностей компьютерной сети системы Интернет и др. Участники семинаров в первую очередь ведут анализ и поиск целей, средств и методов педагогической работы, постоянно обновляя арсенал приемов на основе активных методов обучения.

Одним из интересных и перспективных аспектов работы является изучение эвристических методов. Надо заметить, что они эффективно применялись еще педагогами Древней Греции. Суть их сводится, в общем, к давно оправдавшей себя системе обучения путем наводящих вопросов. Этот метод способствует развитию находчивости, активности студентов, освоению ими приемов и методических правил поиска истины. А это, в свою очередь, несомненно, создает условия сегодняшним студентам лучше овладеть современными знаниями и опытом, и в итоге - подготовиться к реальной практической деятельности.

Тамара Санаева

ИЗ КЛАССА В КЛАСС ПЕРЕХОДЯ

Встретился как-то с одним из выпускников школы № 34 Заамина. Энергичный современный бизнесмен, одет с иголочки. Весь сияет - дела идут успешно. Думает на родине открыть новое дело. Кадры подобрать для филиала думает только из своей школы. Надежные, мол, грамотные ребята там выпускники.

Почему с такой уверенностью говорит он о своей школе? Дай, думаю, при случае зайду в 34-ю.

И сразу новость - не школа теперь, а гимназия. За десять лет отсутствия моего знакомого произошло много перемен. У каждого ученика в руках калькуляторы, перед каждым компьютер. Приоткрыл первую дверь. Кабинет географии оформлен прекрасно. Все наглядно, макеты простые, но изящные. Такие же кабинеты и по химии у старого, опытного учителя Малик-ака Худайбердыева, математика и физика Рустама Эрназарова. Детишки смышленные, отвечают вдумчиво, взвешивая слова.

Да, верно, дети здесь учатся с божьей искрой. С первого класса английский язык, изучают декоративно-прикладное искусство, дизайн. Десятибалльная рейтинговая система. Начали заниматься по ней еще в 1995 году. Последний учебный год придерживались только новой методики. Выпустили свою книгу-буклет об опыте работы по-новому. Это для других школ района. Ведь 34-я школа-гимназия стала базовой. Вот и ездят из кишлаков за опытом.

Чтобы добиться успеха в намеченном, училась и директор школы Турсуной Нематовна Каттабаева, и педагоги. Накапливали и продолжают накапливать опыт, ищут новые формы. Не все учителя приняли новшество. Ничего. Все перемололось. Теперь и "консерваторы" не против, например, шоу-уроков.

Одна не осилила бы Турсуной Нематовна. Но у нее в помощниках были лучшие педагоги. Помогали много и спонсоры. Видно смекнули, что грамотные, деловые выпускники пригодятся в будущем, станут опорой. Санаторий "Заамин" (директор Иноятулла Эргашев), райгаз (директор Алимжан Ходжаев), Пахтабанк (директор-управляющий Абдурахман Авалбаев), еще ряд крупных и мелких фирм много сделали для гимназии в приобретении оборудования, наглядных пособий, оформлении кабинетов. Приедет мой удачливый бизнесмен в родные места и, возможно, в гимназии появится еще один комплект компьютеров.

Не только хорошие знания дают в 34-й, но и прививают такие качества как патриотизм, любовь к своей малой родине.

Олег Адиянов.

Вышел в свет учебник

О НАШЕЙ ДАЛЕКОЙ ИСТОРИИ

В канун нового 1999 года издательско-полиграфический концерн "Шарк" выпустил на русском языке учебник "История Узбекистана", охватывающий период с древнейших времен до V века новой эры. Учебник рекомендован Министерством народного образования Республики Узбекистан для учащихся шестого класса.

Президент Ислам Каримов в своем произведении "Узбекистан на пороге XXI века", определяя важное направление гуманитарной науки, указывал, что "основной задачей становится научная объективность и непредвзятость исторического анализа". Именно результатом такого анализа и является учебник. Его авторы А. Сагдуллаев, В. Костецкий, Н. Норкулов на основе убедительных научных данных, с широким использованием новейших материалов воссоздали прошлое наших далеких предков. При этом сделано это с точки зрения исторической правдивости и объективности.

Другое достоинство книги заключается в том, что материалы в ней изложены доступным языком, не перегружены историческими терминами. А там, где было необходимо их употребить, предпослано доходчивое толкование. Учебник подкупает своим доверительным тоном, об исторических событиях рассказано живо, интересно.

В книге даны сопоставительные таблицы исторических явлений в различных регионах, выделены важнейшие моменты в истории Центральной Азии. Даны соответствующие вопросы и задания для повторения и закрепления материала по каждой теме и итоговые тесты к разделам книги. В конце учебника приводится хронологическая таблица, словарь терминов и понятий по древней истории Узбекистана, а списку дополнительной литературы предпослан корректный заголовок "Советуем прочитать".

Работники концерна "Шарк" с должным вниманием отнеслись к полиграфическому оформлению учебника, в нем немало рисунков, картин, в том числе красочных. Такое внимательное отношение полиграфистов заслуживает всяческой похвалы.

Авторы учебника "История Узбекистана" и сотрудники издательства "Шарк" сделали достойный подарок детям, которым суждено продолжать дело нашего поколения.

Абдулла Абдунабиев.
Доктор исторических наук.
Надежда Озерова.
Кандидат исторических наук.

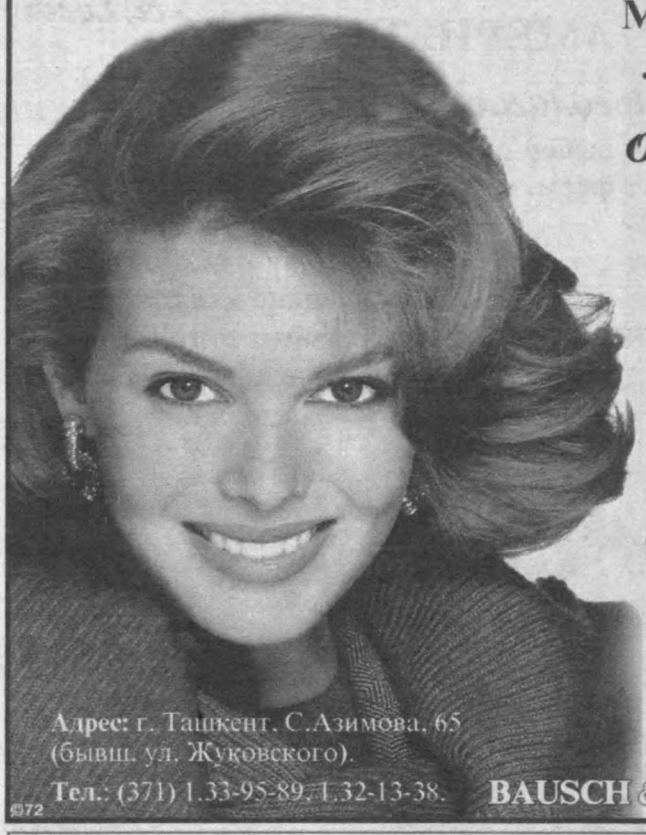

САМЫЕ ЛУЧШИЕ МЯГКИЕ КОНТАКТНЫЕ ЛИНЗЫ ИЗ АМЕРИКИ!

Очаруйте всех сиянием своих глаз!

Большой выбор оптических, косметических и цветных оптических линз, а также широкий ассортимент средств по уходу.

Действует гибкая система скидок! Самое лучшее обслуживание!

С нашими контактными линзами Вы измените свой имидж и обретете уверенность в себе!

Адрес: г. Ташкент, С.Азимова, 65 (бывш. ул. Жуковского).
Тел.: (371) 133-95-89, 132-13-38.
BAUSCH & LOMB
©72

Рекламному агентству "ПРЕССА"
для работы в штате и по совместительству
ТРЕБУЮТСЯ

ЖУРНАЛИСТЫ, КОРРЕСПОНДЕНТЫ СЕКРЕТАРИАТА, ДИЗАЙНЕР

ПОКУПАЕМ АВТОРСКИЕ МАТЕРИАЛЫ И ФОТОРЕПОРТАЖИ

Телефоны: (371) 136-54-15, 185-16-58

Обращайтесь, пожалуйста, к Лифанову Сергею Николаевичу.

НОВАЯ ВЕРСИЯ

Учредители: АК "Узбексавдо", АК "Узбекбирлашув"

Читайте и рекламируйтесь!

SAVDOGAR

ГАЗЕТА ДЛЯ ПРОДАВЦОВ И ПОКУПАТЕЛЕЙ

Издается с августа 1992 года.
Теперь на узбекском и русском языках

Объем - 8 страниц (4+4) А-2
Тираж - 13.190 экз.
Розница - 18%
Подписка - 74%
Адресная рассылка - 8%

ПО ВТОРНИКАМ ЧИТАЙТЕ В "САВДОГАРе":

★хроника СОВМЕСТНОГО бизнеса в Узбекистане и Европе
★проблемы отечественных ТОВАРОПРОИЗВОДИТЕЛЕЙ
★сегодня и завтра отечественной ТОРГОВЛИ
★сфера УСЛУГ в оценках и фактах
★ПУТЕВОДИТЕЛЬ по миру товаров и услуг
★МНЕНИЯ экспертов и покупателей
★права ПОТРЕБИТЕЛЕЙ и их защита
★ЛЮДИ бизнеса: кто есть кто
★ПРАВИЛА игры на работе и в бизнесе
★БИЗНЕС: опыт, ошибки и удачи
★ТАЛАНТЫ и поклонники
★житейские ИСТОРИИ, СОВЕТЫ

ОТДЕЛ РЕКЛАМЫ 185.16.58
pressa@online.ru

16 января в праздничном 43-м тираже телевизионной лотереи "BAXTLI VOQEA" будут разыграны следующие СУПЕРПРИЗЫ

1-й тур: ТЕЛЕВИЗОР
2-й тур: ХОЛОДИЛЬНИК
3-й тур: АВТОМОБИЛЬ "TICO"

Билеты продаются в газетных киосках и у частных распространителей.

Тел: (3712) 68-88-85, 68-77-98.

© 1087

ПАПИРУС
Многопрофильная производственная фирма "ПАПИРУС"

производит:
- гофрокартон и гофротару из отечественного и российского сырья (4 категории качества) любых размеров,
- полиграфическую продукцию (этикетки, фирменные бланки, договора, накладные, счет-фактуры и др. бланочную продукцию),
- мебель под заказ.

осуществляет:
- транспортные услуги,
- прием макулатуры у организаций и населения.

Форма оплаты любая

700005, г.Ташкент, ул.Нарходжаева, 56
Тел.: 191-61-90 (прием.), 93-33-78, 93-03-80, тел./факс: 191-13-63

КОМПЬЮТЕРЫ И ОРГТЕХНИКА
ВЕДУЩИХ ФИРМ-ПРОИЗВОДИТЕЛЕЙ

Компьютеры *ACER*

AcerAspire 5000D (Charcoal desktop)
P-233MMX/32Mb SDRAM/HDD 2.1Gb/VRAM 2Mb/FDD 3.5"/ 24xCD-ROM/SB16/56K fax modem/AcerAspire Multimedia Monitor 15"/ 104 Keyboard, mouse, Win95 rus 510 000

AcerPower 8000 SERIES NEW
PII-450/512Kb/64Mb/HDD 8.4Gb UDMA/VRAM 8Mb/FDD 3.5"/ 32xCD-ROM/SB16/Sps/10/100Ethernet/Monitor AcerView 14"/15"/17", 104 Keyboard, PS/2 mouse, Win98/95 ..... 1 120 000

AcerPower 8000 SERIES
PII-350/512Kb/32Mb/HDD 5.1Gb UDMA/VRAM 4Mb/FDD 3.5"/ 32xCD-ROM/SB16/Sps/10/100Ethernet/Monitor AcerView 14"/15"/17" 104 Keyboard, PS/2 mouse, Win98/95 ..... 697 000

AcerPower 6000 SERIES
PII-333/512Kb/32Mb/HDD 6.4Gb UDMA/VRAM 4Mb/FDD 3.5"/ 32xCD-ROM/Integrated audio/Sps/10/100Ethernet/56K fax-modem/ Monitor AcerView 14"/15"/17",104 Keyboard, PS/2 mouse, Win98/95 ..... 632 000

AcerPower 4100 SERIES
PII-350/512Kb/32Mb/HDD 6.4Gb UDMA/VRAM 4Mb/ FDD 3.5"/32xCD-ROM/Integrated audio/10/100Ethernet/ Monitor AcerView 14"/15"/17", Win98/95 ..... 675 000

AcerPower 2100 SERIES NEW
PII-350/512Kb/32Mb/HDD 6.4Gb UDMA/VRAM 4Mb/ FDD 3.5"/32xCD-ROM/SB16/10/100Ethernet/ Monitor AcerView 14"/15"/17", Win98/95 ..... 686 000

Серверы AcerAltos Series:
- AcerAltos 330, 900Pro, 900, 930, 9000Pro, 9000, 9100, 19000, 19000Pro4 Servers

Компьютеры AcerPower Series:
- AcerPower 8000 Series
- AcerPower 6000 Series
- AcerPower 2100 Series NEW
- AcerPower Desktop 4100 Series
- AcerPower Desktop Series98

различной конфигурации, а также Upgrade к ним

Мониторы:
- AcerView 14", 15", 17", 21"

Сетевое оборудование Acer

Ноутбуки *ACER*

NOTEBOOK Acer EXTENSA 710DX
PII-233/512Kb/SDRAM 32 Mb/12.1" SCC/HDD 2.1Gb removable/ 24x CD-ROM/SB16/sps/56K fax modem, Win 98/95 ..... 850 000

NOTEBOOK Acer EXTENSA 710T
PII-233/512Kb/SDRAM 32 Mb/12.1" TFT/HDD 3Gb removable/ 24x CD-ROM/SB16/sps/56K fax modem, Win 95 ..... 1 098 000

NOTEBOOK Acer EXTENSA 710TE
PII-233/512Kb/SDRAM 32 Mb/13.3" TFT/HDD 4Gb removable/ 24x CD-ROM/SB16/sps/56K fax modem, Win 98/95 ..... 1 288 000

NOTEBOOK Acer EXTENSA 711TE NEW
PII-266/512Kb/SDRAM 64 Mb/13.3" TFT/HDD 4Gb removable/ 24x CD-ROM/SB16/sps/56K fax modem, Win 98/95 ..... 1 455 000

NOTEBOOK Acer EXTENSA 712TE NEW
PII-300/512Kb/SDRAM 64 Mb/13.3" TFT/HDD 6Gb removable/ 24x CD-ROM/SB16/sps/56K fax modem, Win 98/95 ..... 1 612 000

NOTEBOOK Acer EXTENSA 312T
P-233MMX/RAM 32 Mb/9.3" TFT/HDD 3Gb/FDD 3.5"/20x max CD-ROM/ SB16/sps/56K fax modem, Win 98/95, вес 1,3 кг 979 000

КОМПЬЮТЕРНЫЕ СЕТИ "ПОД КЛЮЧ" - качественно, быстро, недорого

КОНВЕРТЫ
с красной полосой для деловой почты трех размеров

ПРИБОР
для определения подлинности векселей, акций, сертификатов, акцизных марок и других ценных бумаг

КОМПЬЮТЕРЫ WEARNES (Singapore)

Pentium II Celeron 300A
128K/DIMM 32Mb/HDD 2.1Gb/VRAM 4Mb/ FDD 3.5"/14"/Mouse/Keyboard 300 000

ПРИНТЕРЫ

HP LaserJet 6P 361 000

HP LaserJet 1100, NEW
8 стр/мин 200 000

HP LaserJet 1100A, NEW
printer/scanner/copier 253 000
Epson LX-1050+ 130 000

КОПИРОВАЛЬНЫЕ АППАРАТЫ

Canon PC 420 A4 ..... 206 000

Canon PC 775
A4, масштабирование 70-141%, шаг 1 %, 10-12 копий/мин 452 000

Canon PC 850
A3+стойка, масштабирование 49-204%, шаг 1 %, 9-16 копий/мин 1 092 000

ФАКСЫ PANASONIC

KX-FM 220
plain paper, LCD, doc. Memory, speaker phone, 6 in 1 -(fax, tel, copier, scan, printer, answer machine) 209 000

KX-FM 210
plain paper, LCD, doc. Memory, speaker phone, 5 in 1 - (fax, tel, copier, scan, printer) 187 000

KX-F880
память на 10 страниц 196 000

ФАКС МОДЕМЫ

US Robotics Sportster 33.600 ext 60 000
ACER 56.000 int 39 600

БЛОКИ БЕСПЕРЕБОЙНОГО ПИТАНИЯ

APC Back-UPS 500MI 62 000
SUNPAC UPS 500 ..... 55 000

СЕТЕВОЕ ОБОРУДОВАНИЕ

КОМПЛЕКТУЮЩИЕ К КОМПЬЮТЕРАМ И ОРГТЕХНИКЕ

ШИРОКИЙ ВЫБОР НОВЕЙШИХ МОДЕЛЕЙ РАДИОТЕЛЕФОНОВ ФИРМЫ PANASONIC

KX-TS5
(шнуровой, регулировка громкости звука, переадресация) 12 900

KX-TC162
(25 каналов для настройки, Charger Plus, память на 10 номеров) 25 300

KX-TC280
(2-х линейный, Charger Plus, память на 10 номеров, селекторная связь, конференц-связь) 32 500

KX-TC412
(цифровой А/О 16 мин, связь с пейджером, память на 10 номеров, дисплей на базе) 45 400

KX-TC418
(цифровой А/О 16 мин, связь с пейджером, память на 10 номеров, дисплей на базе, селекторная связь) 53 100

KX-TC911
(900 MHz, клавиатура на базе, память на 10 номеров, селекторная связь) 52 000

KX-TC944
(900 MHz, цифровой А/О, селекторная связь, Sound Charger, голосовой сервис) 86 100

KX-TG210 NEW
(2.4 GHz, повышенная дальность и качество, усиленная антенная система, селекторная связь, клавиатура на базе, подкл. наушников) 108 700

KX-TGM240 NEW
(2.4 GHz, повышенная дальность и качество, цифровой А/О, усиленная антенная система, селекторная связь, голосовое меню, подкл. наушников) 127 200

А также офисные и учрежденческие мини АТС фирмы PANASONIC

Сотовые телефоны NOKIA
5120 (150 000 сум) и 6120 (165 000 сум) стандарта DAMPS
с сертификатом для подключения в СП "UZDUNROBITA"

СП «АВЕРС»
г. Ташкент, ул. А. Кадыри, 5, комната 519
тт. (371) 1444037, 1444038, 1444039, 1446666
E-mail: sim@avers.com.uz

Наш официальный дилер:
Фирма "Электрон-96", г. Бухара, ул. Молодогвардейская, 32, тел. (3652) 251756, тел./факс: (3652) 227223

© Реклама: "Аверс"

Подарок в новом году!

Пейджер на любой вкус от лучшей пейджинговой компании, согласно независимому опросу журнала Tashkent Yellow Pages в 1998 году.

$150 элегантная НОВИНКА на рынке Узбекистана

Универсальный подарок, связь в любое время суток в Ташкенте и Таш. области. Детям, родителям, родным и близким, любимым, сотрудникам.

недорогой надежный **$135** прост в использовании

Сделайте нужный подарок, и вы всегда на связи, где бы вы ни находились.

максимум возможностей **$210**

$175 лидер по продажам 1998 года

Оплата по курсу ЦБ РУз.

956

КОНТАКТНЫЕ ЛИНЗЫ АМЕРИКИ!

Bausch & Lomb

Мы предлагаем:

большой выбор оптических и цветных линз ведущих фирм, а также средства по уходу: универсальные растворы, таблетки для очистки белка, увлажняющие капли и декоративные контейнеры.

Скидки есть!

ПРИОБРЕТИТЕ ВМЕСТЕ С НАМИ КРАСОТУ И УВЕРЕННОСТЬ В СЕБЕ!

Наш адрес: г. Ташкент, Мукими, 190 (площадь Актепе, здание ОРГРЭС), кабинет 120.

Тел.: (3712) 78-06-26, (371) 1.73-33-04.

072

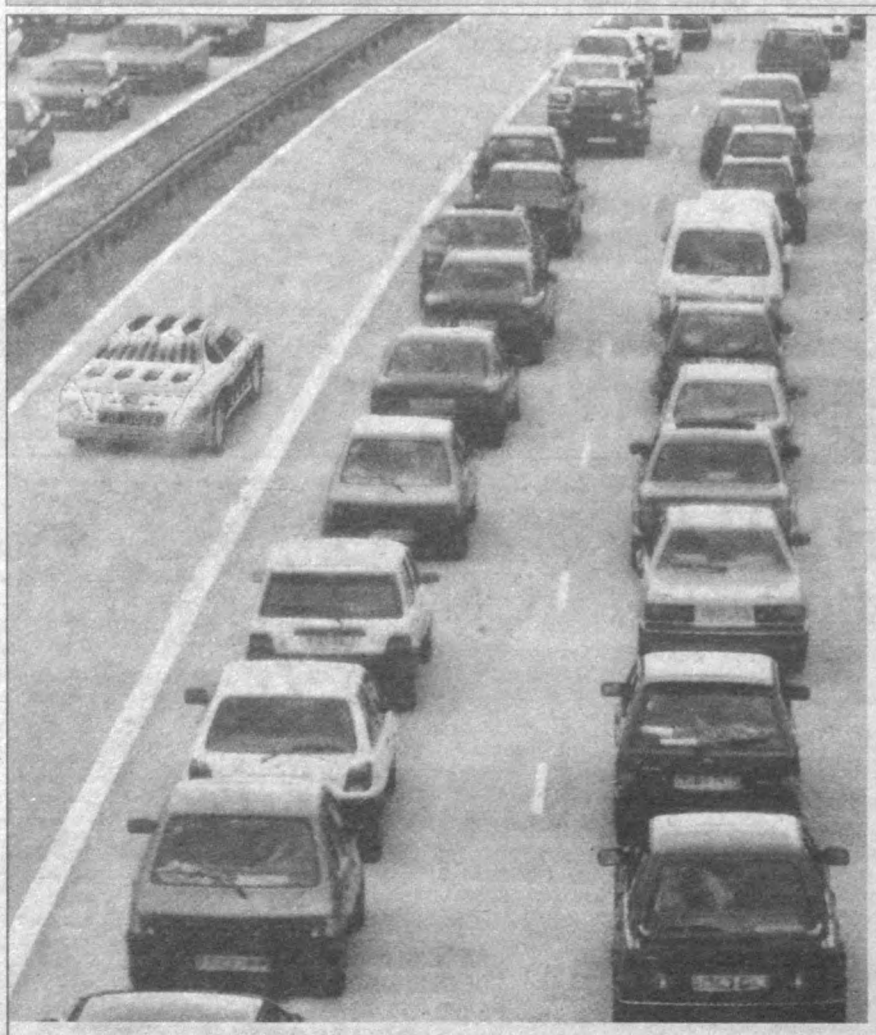

HEWLETT PACKARD
Expanding Possibilities

Вам надоело ждать?! Приобретите новый персональный принтер • копир • сканер HP LaserJet!

Вам необходимо срочно подготовить документы и мчаться на назначенную деловую встречу. Опять не хватает времени? Проблема, знакомая всем. Новый персональный принтер • копир • сканер HP LaserJet 1100 A поможет Вам избежать утомительного ожидания. Достаточно компактный, для того чтобы разместиться на Вашем столе, он обеспечит высокое качество Ваших документов на профессиональном уровне, а также распечатает их или сделает копии с невероятной скоростью - 8 страниц в минуту. А чтобы еще более упростить Вашу работу, Вы можете отсканировать документы для передачи их по электронной почте или факс-модему, а также для архивирования их в электронном формате. И все это по доступной цене. Мы знаем, что никакое другое устройство не справится с этой работой также быстро. А если Вам необходим только персональный принтер, Вы можете приобрести HP LaserJet 1100. Он использует новейшую технологию JetPath от HP, которая в дальнейшем позволит Вам добавить функции копира и сканера. Так стоит ли ждать, когда Вам предлагается столько всего?

HP LASERJET 1100A ПРИНТЕР • КОПИР • СКАНЕР.

*За более полной информацией, пожалуйста, обращайтесь к дистрибьютору продукции Hewlett-Packard компании Nuron DC по тел. (3712) 67 74 55 или посетите нашу web - страницу: http://www.lj1100.hp.com

©986

СОВМЕСТНОЕ УЗБЕКСКО-РОССИЙСКОЕ ПРЕДПРИЯТИЕ **"ЭЛЕКТРОИЗОЛИТ"**

выполняет **ТЕПЛОИЗОЛЯЦИОННЫЕ, АНТИКОРРОЗИЙНЫЕ и ОБМУРОВОЧНЫЕ** работы из собственного материала и материала заказчика.

Контактный телефон: (3712) 34-11-57.

ПРОИЗВОДИТ И РЕАЛИЗУЕТ:

- **КЕРАМЗИТО-БЛОК**
- **АСБОИЗДЕЛИЯ** (скорлупы, сегменты) для тепловой изоляции трубопроводов,

а также **БЯЗЬ** ТЕХНИЧЕСКУЮ
- марки ОПФ-1,
- марки "ДИЛЬДОРА", двухслойную.

Контактный телефон: (3712) 35-10-94.

Форма оплаты - перечисление.

©1082

Низкие цены, лучшие ткани, мы предлагаем - выбор за Вами!

Вертикальные тканевые пластиковые алюминиевые

LINE-STYLE

Горизонтальные *межрамные алюминиевые*

ЖАЛЮЗИ

- ИЗГОТОВЛЕНИЕ ПО РАЗМЕРАМ ЗАКАЗЧИКА ЗА 24 ЧАСА
- БЕСПЛАТНЫЙ ВЫЕЗД АГЕНТА
- УСТАНОВКА ЗАКАЗА

ГАРАНТИЯ НА ВСЮ ПРОДУКЦИЮ - 1ГОД, НА МЕХАНИЧЕСКИЕ ЧАСТИ 3 ГОДА.

- КАРНИЗЫ ДЛЯ ШТОР
- ЗАПАТЕНТОВАННОЕ КАЧЕСТВО ПРОДУКЦИИ

Адрес: г.Ташкент, ул.Навои, 16а.

Тел./факс: (3712) 41-56-53, 41-59-44, 41-53-04, 173-74-24.

©739

ЭЛЕКТРОИНСТРУМЕНТЫ

ДРЕЛИ.
ПЕРФОРАТОРЫ.
ПЦ-84.
ЭЛ. УГЛОШЛИФМАШИНЫ.
ЭЛЕКТРОПИЛЫ.
ЭЛЕКТРОЛОБЗИКИ.
ЭЛЕКТРОФРЕЗЕРЫ.
ДИСКИ ОТРЕЗНЫЕ.
ИЗОЛЕНТА ПХВ.

Тел. (3712) 120-60-55, 766-618.

©1068

Автоматические
машинки
для чистки
ОБУВИ

по б/н расчету

Тел.: (3712) 55-34-06, 55-82-90.

©1040

ОРГАНИЗАЦИЯ ПРЕДЛАГАЕТ:

купюросчетные машинки Урал 1М - 100000 сум.;
купюросчетные машинки Урал 2 - 110000 сум.;
купюросчетные машинки SENDA;
ксерокс Canon FC 220/NP1215;
Телефаксы Panasonic KXF 130/780;
газовую плиту INDESIT 5-комф.;
холодильник ARISTON 420 л;
радиотелефоны PANASONIC / SONY в ассорт.;
калькуляторы CASIO / АВРОРА 14- и 16-разр. (банковские с печатью);
инженерные и бухгалтерские калькуляторы фирм CASIO / CITIZEN;
говорящий переводчик на 700000 слов;
электронный словарь 5 языков в одном;
сейфы с кодом пр-ва Тайланда;
сейфы 12-секционные;
пишущие машинки "ЯТРАНЬ","ДАЙТЕК";
кассовые аппараты "САМСУНГ".

Тел. (3712) 41-15-21, 41-85-62.

1999 COLLECTION

Восток
КОМПАНИЯ "ВОСТОК"

Мы хотим сделать Ваш дом прекраснее.

ВЫСОКОКАЧЕСТВЕННЫЕ
ОБОИ AS CREATION
ЛИНОЛЕУМ Tarkett
ИЗ ГЕРМАНИИ

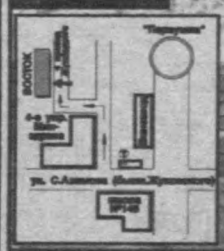

Форма оплаты - любая. Оптом и в розницу.
Посетите наш демонстрационный зал, где Вы сможете приобрести товар по Вашему вкусу.

©1011

Тел.: (371) 133-15-93, 133-72-34, 136-01-01. Адрес: г.Ташкент, 4-й проезд С.Азимова, 15

ЖАЛЮЗИ

ГОРИЗОНТАЛЬНЫЕ и ВЕРТИКАЛЬНЫЕ
ТКАНЬ, ПЛАСТИК, АЛЮМИНИЙ
БОЛЬШАЯ ПАЛИТРА ЦВЕТОВ
ЗАМЕР. ДОСТАВКА. УСТАНОВКА
БЕСПЛАТНО
ВЫСОКОЕ КАЧЕСТВО. РЕАЛЬНЫЕ ЦЕНЫ.
ИЗГОТОВЛЕНИЕ за 24 ЧАСА
ГАРАНТИЯ – 1 ГОД.

г. Ташкент, пр. Др.Народов, 7, квартал "И".
Тел.: (3712) 424545, 1738655 (включая субботу), 493376, 1851000 (включая воскресенье), пейджер: (067) 6528.

©1030

Организация предлагает
РУМЫНСКУЮ МЕБЕЛЬ
со склада в Ташкенте:

- горки,
- стенки,
- канапе,
- шкафы,
- прихожую,
- столы и стулья,
- комоды разные,
- детскую комнату,
- жилую комнату,
- уголок кухонный,
- спальный гарнитур,
- столовый гарнитур.

Принимаем заказ на поставку любой румынской мебели.
Тел.:(3712) 77-00-27, 77-49-43, 77-04-58

© 888

Совместное Узбекско-Американское предприятие
"BUILDING TECHNOLOGIES"
официальный дистрибьютер

Armstrong PHILIPS RAKO JIKA

представляет новый вид продукции:

ОКОННЫЕ И ДВЕРНЫЕ СИСТЕМЫ

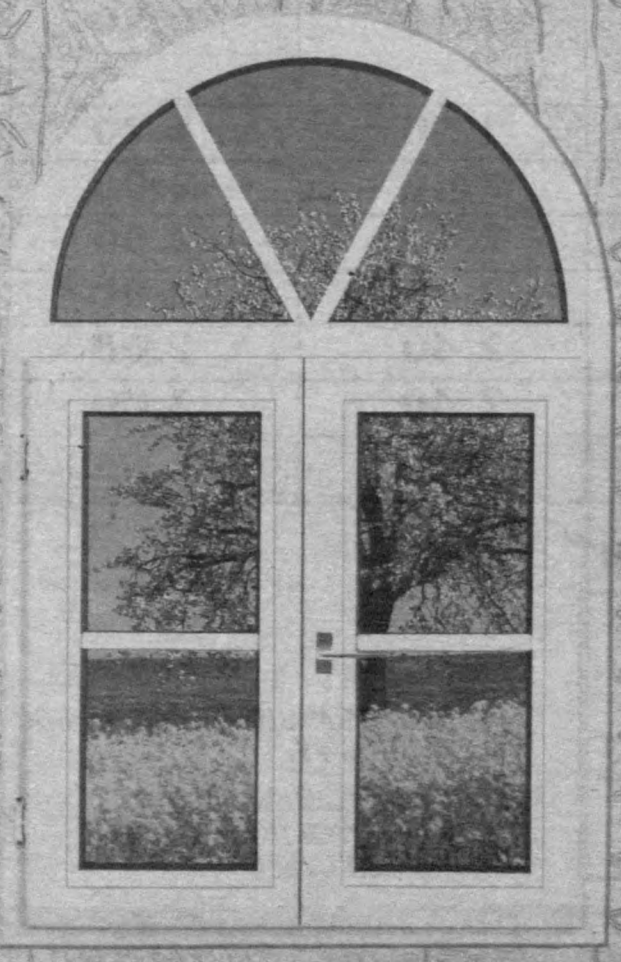

Красивые рамы системы VEKA-SOFTLINE
Сохраняется форма, хорошая изоляция многокамерной системы VEKA-SOFTLINE
Специальная долговечная двойная изоляция защищает от сквозняка
Значительная экономия расходов на отопление
Жилой комфорт за счет оптимальной изоляции
Абсолютно погодоустойчивый и нестареющий материал
Расходы на покраску отпадают навсегда
Гладкая гигиеническая поверхность и легкий уход
Идеальная стабильность за счет металлического усиления по нормативам VEKA
Современная теплоизоляция и высококачественная стеклоизоляция

- Изготовление по индивидуальным заказам.
- Форма оплаты любая.

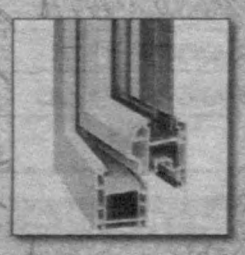

©1000

Адрес: 700025, г.Ташкент, ул.Нукус, 89. Фирменный магазин "ЛЮКС" Тел.: (3712) 55-94-61, 55-39-65, 152-31-12, 152-31-13.

UZMACOM

GSM

Успех ваших начинаний
Зависит от того, насколько
Молниеносно вы можете получать и обмениваться
Актуальной информацией о ваших
Конкурентах, рынке и ценах.
Откройте для себя мир
Мобильной связи стандарта **GSM!**

УЗМАКОМ ПРЕДЛАГАЕТ ПРЕКРАСНЫЙ ШАНС ПОЛУЧИТЬ БЕСПЛАТНЫЙ ДОСТУП НА МЕЖДУГОРОДНЫЕ ЛИНИИ, ОПЛАТИВ $150* ЗА ПОДКЛЮЧЕНИЕ НА МЕСТНЫЕ ЛИНИИ ИЛИ БЕСПЛАТНЫЙ ДОСТУП НА МЕЖДУНАРОДНЫЕ ЛИНИИ ОПЛАТИВ $250* ЗА ПОДКЛЮЧЕНИЕ НА МЕЖДУГОРОДНЫЕ ЛИНИИ

ДЛЯ ТЕХ, КТО МНОГО И ЧАСТО ЗВОНИТ МЫ ПРЕДЛАГАЕМ ПАКЕТ "ТАШКЕНТ" ОПЛАЧИВАЯ $350* ЕЖЕМЕСЯЧНО ВЫ ПОЛУЧАЕТЕ НЕОГРАНИЧЕННОЕ БЕСПЛАТНОЕ ВРЕМЯ НА ВСЕ ВХОДЯЩИЕ И МЕСТНЫЕ ИСХОДЯЩИЕ ЗВОНКИ

СТАНДАРТНЫЕ ТАРИФЫ НА МЕСТНЫЕ И МЕЖДУГОРОДНЫЕ ЗВОНКИ*

	07.00-23.00	23.00-07.00		07.00-23.00	23.00-07.00		07.00-23.00	23.00-07.00
МЕСТНЫЕ *УЗМАКОМ НА УЗМАКОМ*			**МЕСТНЫЕ** *УЗМАКОМ НА ДРУГИЕ*			**МЕЖДУГОРОДНЫЕ** *УЗМАКОМ НА ДРУГИЕ*		
ИСХОДЯЩИЕ	$ 0.15	$ 0.10	ИСХОДЯЩИЕ	$ 0.20	$ 0.10	ИСХОДЯЩИЕ	$ 0.30-0.50	$ 0.20-0.40
ВХОДЯЩИЕ	$ 0	$ 0	ВХОДЯЩИЕ	$ 0.10	$ 0.05	ВХОДЯЩИЕ	$ 0.10	$ 0.05

ТАРИФЫ НА МЕЖДУНАРОДНЫЕ ЗВОНКИ*

ИСХОДЯЩИЙ ($ в мин.)	07:00-23:00	23:00-07:00
Центральная Азия (Казахстан, Кыргызстан, Туркменистан, Таджикистан)	1.00	0.80
СНГ	1.50	1.20
ЕВРОПА	2.40	2.00
Азия	2.40	2.00
Америка	2.40	2.00
Африка	2.40	2.00
Австралия/Новая Зеландия	2.40	2.00
ВХОДЯЩИЙ ($ в мин.)	0.10	0.05

ДОПОЛНИТЕЛЬНЫЕ УСЛУГИ, ПРЕДОСТАВЛЯЕМЫЕ СП "УЗМАКОМ"

ВИД УСЛУГ	СТОИМОСТЬ
Переадресация звонка	Бесплатно**
Удержание звонка	Бесплатно
Оповещение о втором звонке	Бесплатно
Определение номера звонящего	Бесплатно
Детальный счет	$5*

**ВСЕ ЦЕНЫ УКАЗАНЫ БЕЗ УЧЕТА НДС ПО КУРСУ ЦБ РУз*

***ПЕРЕАДРЕСОВАННЫЕ ЗВОНКИ ОПЛАЧИВАЮТСЯ ПО ТАРИФАМ ИСХОДЯЩЕЙ СВЯЗИ*

ЖДЕМ ВАС ПО АДРЕСУ: ТАШКЕНТ, ПРОСПЕКТ ДРУЖБЫ НАРОДОВ, 8
ТЕЛ.: (998 71) 100-00-15, 100-00-16, 100-01-62, 100-01-31; (998 712) 45-12-55, 45-23-50. FAX: (998 712) 120-63-78

ПОЛУЧИТЕ НОВЫЙ ПАСПОРТ

Четыре года исполнилось с того времени, как в нашей стране был введен новый паспорт гражданина Узбекистана. За прошедший период в Ташкентской области были заменены паспорта более чем у 1 миллиона 400 тысяч граждан. До празднования восьмилетия независимости нашей страны практически все совершеннолетнее население области получит новые паспорта.

В области проделана немалая работа по осуществлению реформы в паспортизации. Для выполнения этих мероприятий были привлечены умелые и знающие молодые специалисты, широко использующие в работе компьютеры. Большое внимание уделяется также ремонту и переоборудованию зданий паспортного обслуживания, приведению их в соответствие с требованиями времени. Доказательством тому служит строительство и сдача в эксплуатацию новых зданий в городе Алмалыке и Ташкентском районе, ускоренное строительство этих учреждений в Янгиюльском и Аккурганском районах. В результате, за прошедший год намного больше, чем намечалось, выдано новых паспортов. 289 тысяч граждан имели возможность быстро и качественно оформить свои гражданские дела. И специалисты, изучившие ход осуществления паспортной реформы в области, пришли к положительным выводам.

- Наши соотечественники ощущают на деле преимущества нового паспорта, - говорит исполняющий обязанности начальника отдела въезда и выезда за рубеж граждан управления внутренних дел Ташкентской области Алишер Тошметов. - В частности, владельцы этих паспортов удовлетворены тем, что теперь облегчилось оформление поездок в другие страны.

Почти все население нашей страны имеет уже паспорта граждан Республики Узбекистан. Однако случается, что пенсионеры и инвалиды, а также члены малообеспеченных семей затрудняются в обмене паспортов. Чтобы облегчить положение, в области создаются необходимые льготы для этой категории граждан. В частности, экономические проблемы, возникающие при обмене паспортов, решаются в сотрудничестве с местными хокимиятами. В настоящее время многие нуждающиеся граждане, проживающие в городах Ангрене, Бекабаде, Бекабадском и Аккурганском районах с помощью спонсорских организаций получили бесплатно новые паспорта.

Работники органов внутренних дел являются основными исполнителями паспортной реформы. В настоящее время они вместе с фотографами, паспортистами в городах и кишлаках занимаются сбором документов и выдачей новых паспортов по месту жительства граждан. Это тоже служит важным фактором успеха паспортной реформы.

И все же некоторые наши сограждане не торопятся получить новый паспорт. Между тем, в их распоряжении осталось мало времени, чтобы стать истинным гражданином свободной страны и с гордостью носить новый паспорт Республики Узбекистан.

Негмат Душаев.
Корр. УзА.

СМЕРТЕЛЬНЫЙ "КОНТЕЙНЕР"

Эта история произошла в первой декаде сентября прошлого года. Она удивила повидавших многое сотрудников внутренних дел, что несут свою службу на станции Бухара-I, одной из задач которых является борьба с контрабандой наркотиков. А все началось с того, что при обходе прибывшего поезда Душанбе-Москва капитан Азам Латыпов и его подчиненные в одном из купе обнаружили мертвую молодую женщину. Здесь же были ее малолетний сын и подруга. Разумеется, за короткое время стоянки состава провести расследование не удается, так что труп был отправлен на медицинскую экспертизу, а сын и подруга - в линейный отдел милиции. Странно было то, что на мертвой не было никаких следов насилия, но люди в расцвете лет просто так умирают редко.

Пока медики делали свое дело, в ходе предварительного расследования удалось установить личность погибшей - Фируза Рауфова, жительница Душанбе. Подруга - Мухарам Курбанова. Объяснения, оставшейся в живых, звучали так: решили поехать в Россию, взяли билеты и сели в поезд. Фируза была полностью здорова. И на этом все. Положение изменилось тогда, когда эксперты дали заключение - Фируза скончалась от отравления героином. При вскрытии в ее желудке были обнаружены более 50 пластиковых "контейнеров" с героином, в каждом по одному грамму. Только тогда Мухарам в страхе показала, что и у нее внутри 52 "контейнера" с подобной начинкой. Чтобы спасти ее жизнь, пришлось делать операцию. И действительно, эти смертоносные штуки были обнаружены. Ровно же столько было в желудке и у Фирузы. Вот только одного не доставало, он-то и стал причиной гибели.

В бухарской транспортной прокуратуре, комментируя эту историю, сказали, что привлечение женщин в качестве наркокурьеров вызвано тем, что они меньше вызывают подозрений, часто ездят с детьми и подругами. Вспомнили случай, когда две подруги из Душанбе попытались провезти наркотики, вделанные в подошвы домашних тапочек. Откуда идет поток "наркоты" известно - это наш сосед Афганистан, перевалочный пункт - соседний Таджикистан.

Но и из нашей республики пытаются вывезти наркотики, так сказать, местного производства. В поезде Ташкент-Волгоград была задержана Л., а вместе с ней и семь килограммов опиума. Такие примеры, по словам прокурора, можно продолжать. Так что пока "черная тропа" белой смерти функционирует, работы у правоохранительных органов на этом направлении вряд ли убавится. Такой вот прогноз. Как видим, для кого-то деньги решают все. Вот и идут на смертельный риск даже женщины. Но здесь важно, чтобы каждый знал: за преступление есть и ответственность, и расплачиваться порой приходится ценой собственной жизни.

Назира Шабанова.
Соб. корр. "Правды Востока".
Бухарская область.

СТРАННЫЙ БУХГАЛТЕР

Зафарабадский районный суд определил бухгалтеру хозяйства имени Ф. Ходжаева Г. Очилову полтора года исправительных работ с вычетом 30 процентов из заработка в пользу государства.

Ушлый поклонник калькулятора обещал коллеге бухгалтеру ремонтных мастерских К. Бойзакову дня через два-три выдать рабочим 28 тысяч сумов зарплаты. Надо бы уж, все-таки люди второй год не видели своих денег. Но они их так и не получили, поскольку Очилов почему-то передал эту сумму в райпо, чтобы погасить долг за муку для дехкан хозяйства. Поэтому ремонтники и "восстали", почему, дескать, мы должны отдуваться за все хозяйство?! И коли не суд, так , может быть, до сих пор ждали бы работяги заработанное.

РЕВИЗИЯ ПОМЕШАЛА

На 188,019 сумов допустил растрату продтоваров заведующий Даштабатским магазином № 4 Зааминского района А. Элмурадов. И если бы не ревизия, вероятно, побил бы завмаг рекорд по расточительству.

За пять лет работы сей торговец придумал массу вариантов для собственного обогащения. Не буду перечислять их, скажу только, что суд, учтя прежние его "художества", тоже связанные с манипуляциями, и приплюсовав последние, вынес решение: шесть лет лишения свободы с конфискацией имущества. После отсидки он еще три года будет заниматься чем угодно, только не торговлей.

Н. Инсаров.
Джизакская область.

Рис. Вячеслава Капрельянца.

"КИНОШНИКИ" СНИМАЛИ ЭПИЗОД

КОНЕЦ ОДНОЙ АВАНТЮРЫ

И все-таки только рынок и рыночные отношения в полной мере выявляют в отдельном индивидууме способность к творческому полету мысли, находчивости, инициативе. Правда, иногда уголовно наказуемой.

Сюжетом "для небольшого рассказа" послужило появление кинематографической троицы в частном магазине "Шухрат", что в Джалалкудукском районе.

Один с микрофоном и хорошо поставленным голосом государственного обвинителя, другой с полупрофессиональной видеокамерой. Третий - водитель. Он же - осветитель. Обычно так и выглядит съемочная группа документалистов ТВ. Хозяина на месте не оказалось. А зачем он нужен? Если налицо полный расклад от "элементарных нарушений правил торговли до вопиющей антисанитарии".

К таким троицам и отношение троякое: от немого восхищения ковбойской раскрепощенностью, до робкого любопытства. Третий элемент зависит от того, что выплеснется на экран, да с каким комментарием.

Отсняв положенные для "заклеймения" метры видеопленки, ведущий, он же "сам себе режиссер", обратился к многомиллионной аудитории, то есть к объективу видеокамеры. И полилось: "Вопреки постановлению... от такого-то, в нарушение закона... от такого-то, веками складывающиеся народные традиции, потерявшие честь и совесть..., подняв руку на беззащитных стариков и детей..., невзирая на...".

Соблюдая все интонации военно-полевого трибунала, с комиссарской беспощадностью группа "раздавила" не отоваренную дензнаками бутылку и, прихватив на закуску пару пачек "Хона", мародерским шагом двинулась на выход: "Зайдем вечерком. Пусть хозяин обязательно дождется. Разговор есть". В такт шагам на груди у каждого колыхалась бирочка "Узбекистон телерадиокомпанияси, Формон ва карорлар назорати". И далее фамилии, которые, как вы догадались, впоследствии займут место в томах уголовного дела.

Появившийся после владелец "Щухрата" И. Джураев из сбивчивой и разрозненной информации составил неожиданную для себя мозаику, которая гласила: "Визитеры не имеют отношения ни к официальным, ни к частным органам СМИ".

Что делать? Такого вопроса даже не возникало. Идти в районную госналогоинспекцию. Для уточнения и принятия мер по существу. Начальник инспекции А. Абдуллаев сразу проинформировал свое управление в Андижане.

И вот в магазине "киношников" уже ожидают не только завмаг, но и трое из отдела дознания во главе с М. Каримовым, бывшим сотрудником милиции. Все в штатском... Тары-бары-растоабары, а удостоверения-то у гостей просроченные. Знание нормативных документов, регламентирующих деятельность торгового объекта, - приблизительное. Да и фамилии и телефоны, благословивших их на "защиту интересов общества", вылетели из головы. Своевременно и благоразумно проинформированное управление по борьбе с коррупцией,рэкетом и терроризмом существенно расширило познание о спектре деятельности экипажа ВАЗ-2105 М 1920АН. Анвар У. и Азад Р. ранее действительно работали на Андижанском ТВ. Но за действия, "несовместимые" с нормами журналистской этики, переквалифицировались в свободных художников. Этика - вещь необычайно хрупкая. И из-за этого почти эфемерная. На языке же милиционеров, огрубевших от постоянного общения с прозой жизни, так вообще, "не имеющей судебной перспективы".Помогли изъятые при досмотре блокнот и видеокассеты. Блокнот, чуть толще дневника нежно любившего эти края Пржевальского, хранил бесчисленные адреса "отработанных" объектов, в число которых входили... гаишники, участковые, "широкой души" бизнесмены, нефтедельцы... Против каждого объекта и фамилии - сумма экспроприированного. Ну прямо, готовое уголовное дело. Все это подкреплялось вдруг заговорившими, но "не прошедшими в эфир" кадрами фильмофонда из багажника "Жигулей".

Удивительно то, что ребята куролесили по всей Ферганской долине. Только вот, как и почему все им сходило с рук - загадка.

Ведь легковерные и доверчивые уже сошли с дистанции рыночного марафона. Остались жесткие, неуступчивые и недоверчивые. Или что-то с нами происходит?

В антураж психологического воздействия на предполагаемую жертву рэкета неизменно входила покоящаяся невзначай на столе книга "Туртинчи хокимият" - "Четвертая власть". Но в данном случае упомянутые лица к ней отношения не имеют. И это хорошо. К ней их и близко подпускать нельзя.

Саид Каюмов.
Джалалкудукский район.

ТРАГЕДИЯ НА ПЕРЕЕЗДЕ

Всякий опытный водитель знает: железнодорожный переезд - место опасное, а не охраняемый - опасен вдвойне и не только ночью, но и днем.

В этот злополучный полдень к неохраняемому железнодорожному переезду в Багдадском районе на полной скорости приближался трактор Т-40 (госномер 12-77 ЕЕ). За рулем был молодой, 22-летний тракторист колхоза имени Ахунбабаева Хашимжон Абдуллаев. В нарушение правил в одноместной кабине был с водителем и его односельчанин, 17-летний Дильмурад Юлдашев.

За оживленным разговором парни, вероятно, не заметили, что подъехали к опасному участку. Хашим въехал на злополучный переезд, но миновать его уже было не суждено. На трактор на большой скорости налетел пассажирский поезд. Двое молодых, здоровых парней погибли. А всего-то надо было быть повнимательней, уступить дорогу локомотиву.

Борис Хатунцев.
Юрий Гентшке.
Соб.корр."Правды Востока".

КИНО

ОТ МИНУВШИХ ДНЕЙ ДО НАШИХ

Говоря о творческих итогах минувшего года, можно с абсолютной определенностью сказать о намечающемся переломе в деятельности узбекских кинематографистов. Здесь, очевидно, следовало бы напомнить, что все предыдущие годы, в силу очень больших финансовых и организационных трудностей, произошел резкий спад производства художественных фильмов. Конечно, и в те годы были созданы отдельные кинопроизведения, которые не остались без внимания зрителей. Например, вызвавший различные суждения зрителей фильм "Буюк Амир Темур" ("Великий Амир Темур").

В 1998 году были завершены несколько фильмов различной тематики, которые объединены попыткой нового прочтения событий, происшедших в Узбекистане за последнее столетие. Они очень различны в стилистическом и эстетическом плане. В первую очередь следовало бы назвать новую киноверсию романа А. Кадыри "Утган кунлар" ("Минувшие дни"), которую создал известный режиссер Мелис Абзалов. Безусловно, заслуживала одобрения сама идея возврата и нового прочтения этого романа. В фильме прослеживается максимальная близость к первоисточнику, отброшены идеологические ограничения, которыми был вынужден руководствоваться в 60-е годы режиссер Ю. Агзамов. Актерские работы, новые имена в кинематографе - это тоже заслуга создателей киноленты.

В своей картине "Отамдан колган далалар" ("Земля отцов") крупнейший кинорежиссер Ш. Аббасов попытался средствами кинематографа осмыслить важнейшие события нашей отечественной истории со времен вторжения в Туркестан царских войск до сравнительно недавнего времени, 80 - 90-х нашего столетия. Если картина М. Абзалова страдает очевидным желанием автора быть предельно подробным в изложении сюжета романа, отсюда и некоторая затянутость, то фильм Аббасова уязвим своей чрезмерной плакатностью, заидеологизированностью. Отсюда и некоторая неубедительность отдельных эпизодов и подчеркнутый авторский субъективизм.

Совершенно в другом стиле сделаны еще две картины, премьеры которых состоялись в Ташкенте в последние месяцы года. Это кинолента И. Иргашева "Севги" ("Любовь"). Этот фильм, как и предыдущий, также повествует о самосознании узбекского народа, о высоком чувстве патриотизма и любви к своей родине. Герой этой картины поставлен в совершенно особые условия: он в течение 25 лет живет вдали от Узбекистана, имеет семью, авторитет, положение, но тем не менее отказывается от всего этого во имя священного зова крови. Картина интересна, но не лишена недостатков. Многие зрители отмечали большую ценность литературного первоисточника - рассказа Усмана Азима.

Другая картина кинорежиссера С. Назармухамедова "Елгизим, едгорим" ("Моя единственная") по сценарию Хайдара Мухаммада. Это фильм также о сложностях человеческих судеб, о произволе, который царил в недавние годы и ломал судьбы людей. Как и другие работы С. Назармухамедова, картина отличается особой стилистикой, тонкой психологической разработкой сюжета и образов героев фильма. Можно лишь высказать мнение, что такая элитарность, возможно, окажется не по вкусу широкому кругу зрителей.

Обобщая сказанное, можно заметить, что кинематограф несколько запоздало и поэтому торопливо пытается восполнить, в отличие от литературы, пробел в освещении и осмыслении истории Узбекистана за последнее столетие. Это знаменательно, что настало время отобразить в художественном кинематографе новые явления в жизни нашего народа.

Саодат Ходжаева.

НЕСТИ ЛЮДЯМ КРАСОТУ

В Индийском культурном центре открылась персональная выставка живописи Азизахон Маматовой, организованная совместно с Академией художеств республики.

О большом интересе к творчеству "виновницы торжества" - заслуженного работника культуры и члена Академии художеств республики А. Маматовой - свидетельствовал и круг гостей, собравшихся на презентацию выставки. Профессионалы, в числе которых прославленные художники-академики Рузы Чарыев и Тахирджан Мирджалилов, президент Академии художеств Турсунали Кузиев, представители дипломатического корпуса, работники сферы культуры и музейного дела, и просто искренние поклонники искусства...

Выступившая на открытии экспозиции заместитель Премьер-министра республики, председатель Комитета женщин Дильбар Гуламова говорила о том, что объявленный Президентом страны год женщины все мы воспринимаем как большую радость и в то же время как большую ответственность. "И искренне рады, - добавила она, - что одним из первых мероприятий начатого года стала данная выставка".

- Азизахон, чем определен отбор представленных в экспозиции работ?

- Подбирала свои картины, написанные за последние двадцать лет, по принципу "мои любимые". Это относится прежде всего к галерее портретов Бабура и его потомков. Ведь его бессмертное творение "Бабур-намз", его прекрасные стихотворные строки "укоренились" во мне с детства. Чуть позже меня покорила и летопись этой славной царственной личности, которая, по словам Джавахарлара Неру, покорила не Индию, а саму душу индийского народа.

Из биографии художницы. После окончания республиканского художественного училища им. Бенькова училась в Ленинградской академии художеств им. Репина. Там же закончила аспирантуру на кафедре живописи, которую вел Андрей Андреевич Мыльников. Десять напряженных и непростых лет, всегда с мольбертом и кистью - в студиях, у полотен Эрмитажа, в художественных музеях... По возвращении в Ташкент - бессменно в Национальном институте живописи и дизайна имени Камалетдина Бехзода, доцент-преподаватель кафедры рисунка. Уроки мастерства для многих уже известных и только заявляющих о себе художниках, среди них живописцы и графики Леким Ибрагимов и Вадим Немировский, многогранная Гульбахор Ашимова, керамист Акбар Рахимов. Своей специализацией называет портретную живопись, но охотно рисует и натюрморты, пейзажи.

- На мой взгляд, вам очень хорошо удается передать в портретах детей их непосредственность, особую открытость всему миру. Удивительно одухотворенное лицо героя картины "Юность Бехзода". Кстати, его глаза поразительно схожи с глазами вашего сына на полотне "Автопортрет с сыном" ...

- Обе работы писала со своих сыновей. Это неудивительно, ведь когда художник создает свою работу, непременно какая-то часть его реальной жизни воплощается на холсте - без нажима и надрыва, органично. И, как и для всякой женщины, самая главная составная часть моей жизни - это мои дети, а с недавних пор и внук.

О портрете видного филолога Баходыра Саломова, воспитавшего целую плеяду известных литературоведов и лингвистов, кто-то из присутствововших на выставке сказал: видно, что это был очень умный и в то же время очень несчастный человек. Так оно и есть, ответила портретистка. Она очень хорошо знала его как близкого друга семьи родителей, и написать его портрет завещала ей мать.

Глубокий лиризм, пронизывающий все изображаемое художницей, - характерная особенность ее кисти. Как заметил Рузы Чарыев в свойственной его речи поэтической манере, ее творчество - "это целомудренная победа женщины-цветка над бренным бытием". Тахирджан Мирджалалов, высоко оценивающий портретное мастерство Маматовой, все же считает, что ее возможности еще далеко не исчерпаны, и зритель вправе ожидать новых граней в ее творчестве.

- Цветы наполняют не только ваши натюрморты и пейзажи - "цветущий" фон придает неожиданную ноту пастельно мягкому потрету подруги "Лида"...

- Видимо, в этом невольно сказывается мое чисто женское начало - нести людям все красивое.

- Сегодня зачастую измеряют успех художника величиной его коммерческого успеха - насколько продаваемы его работы у нас и за рубежом. Как в этом плане складываются ваши взаимоотношения с покупателями?

- Не просто. Очень часто в арт-салонах, фондах приходилось слышать: попробуйте рисовать по-другому, в стиле поп-арт либо, в авангарде, именно такие картины имеют сейчас коммерческий спрос. Я не чураюсь новаций. "Натюрморт с маками", например, выполнен в почти авангардном ключе. Но в целом остаюсь и останусь верна классике - она не отпускает меня, эту школу я постигала, изучая подлинники Рембрандта, Рубенса. И такая верность стилю, считаю, дороже денег.

Ее картины ныне представлены в различных художественных собраниях - в Государственном музее искусств Узбекистана, в лондонской галерее "Азия-арт", в Америке, в Академии художеств Санкт-Петербурга. Самой же художнице не доводилось увидеть свои экспонаты за рубежом: как и у большинства коллег по творческому цеху, для этого попросту нет средств. Не хватает их, впрочем, и на самое необходимое - на приобретение новых кистей, холстов, красок, рамок и многого другого "инвентаря", нынче совсем недешевого. Поэтому и без того скромный бюджет преподавателя живописи она ежемесячно делит строго на две половины - для семьи и для работы. Несмотря на профессиональную загруженность и недостаток средств, постоянно работает у холста. В числе последних экспозиций - выставка в Государственном музее Темуридов, приуроченная к годовщине независимости республики.

- Вообще, стараюсь как можно чаще показывать работы в самых различных учреждениях - от специализированных художественных залов и салонов до учебных, производственных учреждений с тем, чтобы как можно больше людей и необязательно "богемы", знакомились с моей живописью. Это для меня значительная моральная "подпитка", стимул для дальнейшей работы.

- Как вы расцениваете роль женщины в искусстве, есть ли какие-то особенности, специфические проблемы лично для вас?

- В плане творческих возможностей - нет. В этом смысле между мужчинами и женщинами полное равенство. Когда любой человек посвящает свою жизнь высокому служению делу, то ему, в равной степени и мужчине, и женщине, приходится переступать через очень многое для достижения своей цели. Но равенство - ни в коем случае не одинаковость, и в этом смысле путь женщины в искусстве всегда отличен. Что же касается прочих проблем... В нынешнем, столь знаменательном для нас году очень хотелось бы пожелать себе и всем женщинам, чтобы стало немного полегче в решении житейских проблем - бытовых, семейных и финансовых. Чтобы нам максимально помогали все, от кого это зависит - от домочадцев и сослуживцев до государственных структур. Помогая снимать оковы забот, общество, уверена, обогатится многократно - раскрытыми талантами наших современниц.

Наталья Петрачкова.

НА СНИМКАХ: Азизахон Маматова и ее работы в Индийском культурном центре; "Подруга Лида".

Фото Анатолия Рахимбаева.

НА РИСУНКАХ - СКАЗКИ ПУШКИНА

Мы с детства любим Пушкина. И стараемся узнать его и о нем как можно больше. И недаром в год 200-летия со дня его рождения буквально всюду проводятся интересные встречи, конкурсы, вечера, посвященные поэту.

Два интересных конкурса провели недавно в Академическом лицее имени С.Х.Сиражетдинова при ТашГУ.

Один - рисунков на свободную тему, а другой - кроссвордов на тему: "Что вы знаете о жизни и творчестве А.С.Пушкина?" А когда за дело берутся энтузиасты - тогда успех гарантирован...

- Наши ученики - истинные энтузиасты и очень любят стихи, - утверждает организатор конкурса, преподаватель русского языка и литературы Г.У. Садуллаева.

- Уже двадцать семь лет ведет эти предметы отличный специалист Гульшад Убайдуллаевна. И многому научила своих питомцев, - заметил директор лицея К.Х. Абдуллаев.

Именно об этом и говорили результаты конкурса рисунков, где пушкинская тема была основной. Гигантская голова из "Руслана и Людмилы", персонажи из его чудесных сказок - везде был заметен самобытный талант. Что и было отмечено жюри конкурса, которое, соответственно дарованиям, определило победителей. Первое место завоевал ученик 11-го класса Р. Рахимов, второе и третье - М. Хамидов и Н. Нурматов.

Знания пушкинской темы показали участники конкурса кроссвордов, особенно старшеклассники, занявшие призовые места, С. Каххарова, О. Худойбергенова, Ф. Абдурахимова, С. Юсупова, Н. Аллаева и Р. Кузиев.

Будущие выпускники лицея - творческие, ищущие, любят стихи.

А. Анисимов.

ПРЕОДОЛЕНИЕ

Косая сажень в плечах, высокого роста, раскатистый голос, открытая добрая улыбка, - он напомнил мне богатыря из сказки. Рассказ о своем нелегком пути в Ташкент он то и дело разбавлял прибаутками и шутками, и мы подолгу смеялись. Только в конце, когда он, вдруг оборвав на полуслове беседу, сказал: "Все, устал, выдохся", - с трудом вспомнилось, что Александр Климентьев - инвалид третьей группы. Пять лет, не снимая, носит корсет на позвоночнике. И при этом активный сотрудник чимганского туркомплекса, еще и подрабатывает менеджером на фирме, много путешествует...

Поводом для встречи с Климентьевым стало его последнее путешествие - личный автомарафон длиною в четыре тысячи километров по маршруту Москва-Кустанай-Астана-Ташкент, который он проделал всего за четырнадцать дней на своем, порядком изношенном, "Жигуленке". Из двух недель три дня ушли на "отлежку" в одной из гостиниц Казахстана. Потом еще неделю пластом лежал в столице у своих друзей - сказались перегрузки. А потом - снова в путь, уже в свой родной Чимган.

- Зачем вам все это надо? - невольно вырвалось у меня.

- Знаете, инвалиды - люди особые, мы иначе воспринимаем жизнь. Это как другая раса людей, у нас другая шкала ценностей.

Но отсчет на этой шкале начался с любви к отчим местам, к родной природе. " Алмалыкский парнишка", как он однажды назвал себя, с детства увлекся горами, обошел все ущелья и урочища Чимгана, чуть позже - горы Кавказа, других регионов.

- Этот автомарафон - моя личная инициатива, поскольку еще до получения инвалидности я много "ходил" примерно этим же маршрутом. А вот в инвалидной форме - впервые проделал этот, так сказать, круиз. Сам себе руководитель и сам исполнитель мероприятия. Трудно было, ведь время проведения марафона пришлось на конец октября - начало ноября. Образно выражаясь, зима мне дышала в затылок. Гололедом, снегом, холодом. Машина трудно ехала - старенькая. Под Карагандой съехал в кювет, но то не моя вина. Трасса в одном месте оказалась настолько неровная и покрыта сплошь льдом, что в том же месте довелось увидеть еще две грузовые машины - перевернутые... Отделался, как говорят, легким испугом.

- Как пришла идея этого необычного состязания с самим собой?

- Некоторое время мне довелось жить в Москве. Там, как мог, всюду и везде пропагандировал отдых в горах Узбекистана, и конечно же, красоты Чимгана. В одном из учреждений познакомился с удивительным человеком - инвалидом-велоколясочником Андреем Желудовым. За лето он проехал три с половиной тысячи километров на велоколяске до Белого моря и обратно. Давно он запатентовал свою велоколяску - последняя, уже 53-я модель по счету. Первоначально мы с ним замыслили сборный марафон - нашли ферганского парня, который участвовал в подобных поездках, подобрали спонсоров на поездку. На московском заводе им. Королева обещали сделать ограниченную серию велоколясок для такого путешествия. Но потом, почти спонтанно, решили рвануть, на чем были. Правда, спонтанно вместе не получилось - то одна задержка, то другая. А мне, как инвалиду, знаете, легко потерять спортивную форму - она нарабатывается с трудом, а вот потерять ее очень просто. Вот и решил ехать один.

Самое интересное (тут он засмеялся) - на маршрут пришлось выйти без копейки денег. Не покидало ощущение опасности пути - северные дороги чреваты приключениями. Одна надежда была на то, что в багажнике есть запас продуктов. В "Армии спасения" очень хорошо помогли - дали рис, гречку, огромный мешок печенья (до сих пор не доел), масла, сладостей. Еле на себе дотащил до машины. Да еще надеялся на добрых людей в пути.

И надежды оправдались. Бензином помогали - стоило показать бумаги от общества инвалидов. В Кустанае выделили бесплатно хороший номер в гостинице. Там же "сагитировал" еще двух будущих участников автовелопробега. Ведь все-таки главная цель моей поезки - собрать международную команду. Во всех крупных городах, где останавливался, распространял у властей и в обществах инвалидов проект будущего автовеломарафона Ташкент-Ашгабат. В Ташкенте первым делом пошел в Общество Красного Полумесяца, обратился в республиканское общество инвалидов - к нашей идее всюду отнеслись с пониманием, обещали помочь.

Весной обязательно поедем, даже если не доберем денег - мы в силу жизненных обстоятельств привыкли к спартанским условиям.

Сам себя чувствовал в этой ситуации "проходной пешкой" - сумею доехать, загадывал вначале, значит, быть новой инициативе инвалидов. К тому же, конечную цель маршрута означил Ташкентом не случайно. Всегда рассчитывал и рассчитываю на добросердечие соотечественников-узбекистанцев, на их поддержку. Я здесь вырос и после долгих лет скитаний вернулся сюда - и вновь приглашаю всех на неповторимый Чимган.

Вдохновляют на сборы и зарубежные примеры, с долей шутки добавил он. Например, один знаменитый велоколясочник, объехавший вокруг Земного шара, собрал за путешествие... двадцать два миллиона долларов.

Еще один штрих к портрету собеседника - долгие годы Александр изучал внутренние возможности человеческого организма. Тому есть разные названия - трансмедитация, йога, экстрасенсорика. Прошел третью ступень мастерства рейки - "школы целительства". Непосвященным мало что говорит это слово, сам мастер давно отошел от некогда преподавательской стези в этой области. Но остались навыки, и они-то, по его мнению, держат его "на плаву".

Как только ни пытала его жизнь. Много лет провел в команде горноспасателей, и однажды, выручая одну из альпинисток, сам сорвался в пропасть. С травмой долго пролежал в больнице, потерял дар речи, которую восстанавливал годы. Позже, в Москве, оставшись без жилья, полгода скитался по организациям социальной помощи. Работал сторожем, слесарем, настойчиво тренировался по собственным схемам, пытаясь восстановить организм. Вернулся в Бостанлык не из-за этих трудностей - просто понял, что дома и стены лечат.

- Через газету - мой низкий поклон директору туркомплекса Равшану Абдуллаеву. Документы были не совсем в порядке, но поверил, дал работу, временное жилье.

Еще в "московский период", когда работал на конвейере АЗЛК, затем каскадером и тренером у-шу, часто печатался в тамошней заводской газете "Москвич" (листаю пожелтевшие вырезки статей, и всюду в их тексте - Чимган, Узбекистан...) Редактор как-то укорил - что это ты все только о себе пишешь? А о ком могу еще писать, о ком могу говорить с уверенностью, как не о себе - через что прошел, где вырулил и с чем остался. Судьба людей, прикованных к инвалидному креслу, просеивает их. И если в человеке была крупица чего-то истинного, ее уже не развеять.

Четыре месяца лежал без движения в районной больнице, тогда еще без диагноза. Боли даже в неподвижном состоянии. А потом еще два - сказали, компрессионный перелом, сейчас называют его посттравматическим синдромом. Сам себя и лечил - голодом.

- С последним курсом лечения у меня связаны курьезные воспоминания, - говорит он. - Прошлой зимой лег в клинику поголодать дней двадцать. 31 декабря заходит врач и говорит: " Сейчас вам самое главное - тепло, тепло и еще раз тепло". А у самой пар изо рта валит... Думаю, нет, я новогоднюю ночь не переживу. Нашел двух менее больных, прошу - донесите меня до остановки. А от возбуждения и предыдущих дней голода и внутри холодно, и снаружи холодно, даже разговариваю с трудом. "Хоп", - говорят, собрали мои вещи, кое-как добрались до трамвайной остановки... Дома докончил курс. Выжил.

Понимаете, каждую секунду мы себя делаем, выбираем. Человек-инвалид идет своими ногами - ему надо в ноги поклониться за его мужество. Микулин, Малахов, Семенова, Дикуль - я их считаю людьми-гигантами. Жизнь загнала их однажды в, казалось бы, безвыходный тупик, а они нашли выход - не в медицине, которая оказалась бессильна, а в себе. Когда здоровый человек идет - ему бы надо помнить, что он уже только поэтому счастливый человек. И все же я благодарен судьбе. Все, чему я раньше учил людей - как и что лечить, все это теперь проверяю на себе. Похоже, получается.

- А вы знаете, неожиданно сказал он в конце, - что каждый человек - это маленькое солнце? На каждую единицу своей массы мы излучаем столько же энергии, сколько и небесное светило. Это я вам точно говорю. Подобные марафоны, считаю, вот почему нужны - пусть такие же люди смотрят, сравнивают спортсменов-инвалидов с собой и понимают - они тоже способны в чем-то преодолеть себя. Пусть не в этом, в любом другом качестве.

Глядя на него, неуемного и по-особому щедрого на свое человеческое тепло, с ним нельзя было не согласиться. Верилось, что его добрая идея автомарафона инвалидов, да и другие задумки сбудутся. Конечно, не как в волшебной сказке, а как в жизни. Но непременно.

Наталья Евгеньева.

НА СНИМКЕ: Александр Климентьев со своей женой Оксаной, верным псом и героическим "Жигуленком".

ПОРОДНИЛИСЬ В НЕБЕ УЗБЕКИСТАНА

На минувшей неделе был обнародован Указ Президента Ислама Каримова о награждении двух узбекистанских авиаторов - Валерия Кулавского орденом "Шон-Шараф" II степени и Евгения Вашуркина медалью "Жасорат". Тогда же, возвращаясь к первой публикации от 17 ноября прошлого года, "Правда Востока" поместила подробности о мужестве и отваге экипажа ташкентского самолета А-310, сумевшего предотвратить столкновение его с гонконговским Боингом-747. Сегодня мы рассказываем об отважных пилотах, какие они в жизни, в семье...

Такое совпадение биографий бывает, наверное, не так уж часто. Начнем с того, что у обоих одинаковые отчества - Геннадьевичи. Родились в Узбекистане: командир - в Нукусе, второй пилот - в Ташкенте. Причем в семье авиаторов. У Евгения отец - отставной майор ВВС, у Валерия - авиаинженер, да к тому же мама долгое время работала радистом в аэропорту. Попутно замечу, что Кулавского назвали Валерием в честь Чкалова, а своего первенца он одарил именем Марк (на днях ему исполняется 16 лет) в честь знаменитого летчика и писателя Галлая.

В мае прошлого года Евгений Вашуркин отметил свое сорокалетие, а аналогичный юбилей у Валерия Кулавского предстоит в августе текущего года. А познакомились они в Казахстане, когда вместе попали во второй набор нового высшего летного училища в Актюбинске. Примечательно, что Евгений приехал туда с аттестатом ташкентской школы, а Валерий после окончания школы аж на Диксоне, где в то время его родители трудились в полярной авиации. Словом, познакомились, вместе учились, получили направление в Ташкент, летали на одном Як-40, постепенно осваивали для себя новую технику. Два друга стали по существу братьями.

Хотя Валерий на год младше Евгения, но первый, так уж сложилась судьба, выдвинулся в лидеры: кроме А-310, освоил Боинг, стал не только главой экипажа, но и заместителем командира сводного отряда самолетов западного производства. Естественно, что теперь младший помогает старшему занять командирское кресло в евроаэробусе. Да и налет часов в воздухе у обоих приближается к 8000.

У обоих растут по двое детей. Их старшие сыновья Марк Кулавский и 14-летний Кирилл Вашуркин твердо решили продолжить семейную традицию, прилежно учатся, больше "нажимают" на математику и физику, что доминируют в авиации. Конечно, увлекаются спортом. Причем Марк часто бывает на стадионе Ташкентского тракторного завода, где некогда его отец занимался в секции самбо. У Кулавского четыре года назад родился второй сын. Нарекли Богданом. Оказывается, в одной палате с его мамой Натальей (кассиром на том же стадионе) лежала набожная женщина, читала Евангелие, чтобы облегчить рождение позднего ребенка. Вот так и появился на свет малыш, который, по словам папы, любит играть с игрушечными самолетами и наверняка подастся в небесную профессию. Что касается Евгения, то у него еще десятилетняя дочь Анастасия. Кем она станет? Скорее всего, экономистом, как мама, бабушка и тетя. Ну, о старших их сыновьях было уже сказано выше.

К слову, в национальной авиакомпании "Узбекистон хаво йуллари" таких династий достаточно. Эстафета поколений продолжается в биографии славных пилотов Валерия Кулавского и Евгения Вашуркина, удостоенных по существу боевых наград в мирное время, проявивших высокий класс профессионального мастерства, мужество и отвагу при критической ситуации. Такими людьми славится гражданская авиация Узбекистана. Что ж, молодому поколению наших авиаторов есть с кого брать пример.

Чистого вам неба, два друга и двое братьев - Валерий и Евгений!

Шахабутдин Зайнутдинов.

НА СНИМКЕ: В. Кулавский и Е. Вашуркин.

Фото Рашида Галиева.

В связи с реструктуризацией треста "Средаздорстрой" с 1 февраля 1999 года ликвидируются следующие расчетные счета подразделений:

СУ-851 - 20210000100122823001 в Мирабадском ПСБ г. Ташкента,

СУ-855 - 20210000000463427001 в ПСБ г. Самарканда,

СПМК-1 - 20210000900555009001 в НА банке ВЭД Республики Узбекистан,

ХРУ-1 - 20210000900204770001 в АПБ г. Сырдарья.

Претензии принимаются в течение месяца со дня опубликования объявления.

Адрес: г. Ташкент, ул. Ахунбабаева,34, трест "Средаздорстрой".

На житейских перекрестках

ГОРЕ УРАКА-БОБО

Старик шел по улице, тяжело опираясь на клюку. В руке он нес сумку, что-то вроде той, что когда-то называли авоськами. Идти старику было трудно, он часто останавливался, чтобы передохнуть.

Но вот и конечный пункт его нелегкого пути. Колючая проволока, из-за которой едва виден большой одноэтажный дом. Попасть туда, за проволоку, можно только, миновав маленький, словно игрушечный, домик, у входа в который стоит молодой парень в милицейской форме. В руках у парня винтовка.

- Здравствуй, сынок, - поздоровался с часовым старик. - Все ли у тебя в порядке, здоровы ли родители?

- Эх, Урак-бобо, - не ответив на приветствие, сказал парень с винтовкой. - Опять приехали? Ведь знаете, что нельзя, не положено. Знаете! И все-таки едете, себя не жалеете.

Старик слушал парня, низко опустив голову.

- Знаю, все знаю, сынок. Но внук ведь...

Старик заплакал. Слез на лице не было видно, капли падали на землю, стекая по белой бороде.

Часовой приоткрыл дверь дежурки, снял трубку телефона, набрал номер.

- Это старик опять пришел, - доложил он тому, кто там, где-то в большом доме, поднял трубку. - Так точно, разъяснил. Не уходит. Плачет. Пропустить? Слушаюсь.

И, обращаясь к старику:

- Идите. Майор вас примет.

Через несколько минут Урак-бобо был уже в кабинете майора. Опередив старика, майор поздоровался, усадил посетителя.

- Не знаю, что и сказать вам, отец, - начал хозяин кабинета, подавая старику пиалу с чаем. - Майор был страстный человек, чайник на его столе никогда не пустовал. - Я вас понимаю, у самого недавно внук появился. Но закон есть закон. Пока подследственный находится в нашем учреждении, свидания с ним не разрешаются. Ка-те-го-ри-чес-ки! Если я разрешу вам повидаться с внуком, нарушу закон. Вы ведь понимаете, я человек государственный, нарушить государственный закон не могу, права не имею. Понимаете?

- Понимаю, сынок, - после долгого молчания ответил Урак-бобо. - Конечно, понимаю. Ладно, будь по твоему, по закону то есть. Только скажи: как он, жив, здоров ли?

- Скажу. Здоров. И ведет себя хорошо. Претензий к парню никаких. Больше скажу, по всему видно, что раскаивается. Следователю откровенно все рассказывает, доходил до меня такой факт.

- Слава Аллаху! - Урак-бобо поднялся со стула, - спасибо тебе, сынок, легче на сердце стало. Я ведь понимаю, другой на твоем месте, может, и на порог своего кабинета меня не пустил бы. А ты и чаем напоил, и доброе слово сказал. Спасибо. Я буду молиться, просить у Аллаха счастья для тебя и всей твоей семьи. Особенно для внука. Как назвали мальчика?

- Рамазан.

- Хорошее имя. Ну прощай, пойду я. Если можно, при случае скажи Обиду: был здесь дед, заходил.

- Скажу. Прощайте, отец. Да, вот что: сейчас дам команду, до автостанции на нашей машине доедете. Вам ведь тяжело идти. Сколько вам лет, отец?

- Много, сынок. Уже несколько лет, как восемьдесят было.

Помолчали оба. Майор вызвал машину, пожал старику руку и вскоре Урак-бобо уже ехал к автостанции.

А майор, попивая чай, с горечью размышлял о том, как несправедливо распорядилась судьба последними годами - а, может, месяцами, неделями - жизни этого старого человека.

Обид, двадцатилетний парень, сидящий уже не первый месяц в следственном изоляторе, самый младший внук Урака-бобо. У старика уже и правнуки были постарше Обида, но его старик любил по-особенному, нежно. Может, потому, что любимая дочь Урака-бобо Гульбахор умерла при родах Обида.

Отец мальчика вскоре снова женился, в доме появились дети. С ними вместе рос и Обид. Шарафат - мачеха, относилась к пасынку не так, чтобы плохо, но, подрастая, Обид чувствовал, что она как-то отделяет его от своих детей. Проявлялось это в мелочах: нашалят все, а достается ему, Обиду. Сладенькое что-нибудь в доме, ему обычно не достается...

Обид часто бегал в дом деда, там ему были всегда рады. И бабушка Ойджамал, и дядя Равшан, и братья, сестры. И, конечно, Урак-бобо, для него приход внука всегда был в радость. Летом он уводил мальчика в сад, рассказывал о деревьях, они для старика были словно живые существа. Вот эта яблоня, говорил он, очень капризная: захочет - будет урожай, да такой, что яблоки ветки гнут, не захочет - не даст ничего...

Мальчику было девять лет, когда, придя однажды к деду, он сказал: "Можно, я буду жить здесь, с вами?" Урак-бобо очень хотел этого, но что скажут отец и мачеха? Поговорив с ними, старик понял: их такой вариант вполне устраивает.

И Обид стал жить в семье деда. Все было хорошо, мальчик учился в школе, а школа в их колхозе была хорошая, славилась на весь район. В дневнике у внука были только "четверки" и "пятерки". После школы Обид помогал домашним, и в огороде, и в саду работал с удовольствием. А вечерами готовил уроки.

Урак-бобо не мог нарадоваться, видя, каким хорошим парнем растет его любимый внук. И очень жалел, что не может дать Обиду того, что имеют дети в зажиточных семьях. В моду стали входить магнитофоны, ровесники Обида расхаживали с ними по кишлаку. Шло соревнование: чей "маг" перекричит остальные. Урак-бобо и рад бы не слышать этого шума, но куда от него денешься: музыка, песни на каких-то неведомых языках гремели с утра до ночи.

Обид о магнитофоне не заговаривал, но дед чувствовал: тем, у кого они есть, парень завидует. Ну да ладно, обойдется. А вот с одеждой было сложнее. Обид был уже в восьмом классе, вырастал в стройного, красивого юношу, такому бы щеголять в модной одежде, а на что ее купить?

Семья Урака-бобо была не из зажиточных. У сына - девять детей, старшие уже своих детишек имеют. Все, кому под силу, работают, но заработков едва хватает на самые насущные расходы. Сад, огород прибыли не приносили - овощи и фрукты шли на семейный дастархан.

Обид дружил с Хакимом, сыном председателя колхоза. Когда дед видел их вместе, то испытывал горечь. Хаким всегда ходил в новомодных штанах, дорогих рубашках, осенью на нем была кожаная куртка, о которой мечтали все ребята в кишлаке. И на ногах Хакима были какие-то невиданные прежде то ли ботинки, то ли короткие сапоги. Заморские, решил Урак-бобо. И очень, очень хотелось деду, чтобы и внук был одет вот так же, модно и красиво. Не получалось.

Обид окончил школу. Было это в 1994-м. Повсюду, слышал Урак-бобо, создавались частные фирмы. В их кишлаке таких не было, пока не появился здесь заезжий человек Мумин-ака. Быстро, в считанные дни он открыл цех по переработке ваты. Люди приносили туда старые курпачи, две женщины на каком-то станке превращали старую, свалявшуюся вату в новую.

Сарай, в котором Мумин устроил свой цех, стоял неподалеку от дома Урака-бобо. Старик видел, что желающих обновить вату в общем-то немного, и особых доходов у него быть не могло. Но по всему было видно, что живет он богато, нехватки ни в чем у него нет. Вскоре, по приезде в кишлак, Мумин заимел легковую машину, да такую, какой здесь никогда не видывали. "Иномарка", - сказал деду Обид.

Прошло какое-то время, и Обид рассказал деду, что Мумин-ака предложил ему работать в фирме. Кем? Экспедитором. Он, Обид, парень молодой, на подъем легкий, будет ездить, куда Мумин скажет. Урак-ака решил, что это совсем неплохо, почему бы молодому парню не поработать, тем более, что в кишлаке найти работу трудно.

Теперь Обид бывал дома редко, все в разъездах. Глядя на внука в дни, когда тот заезжал, дед диву давался: обновы у парня появлялись одна за другой. Теперь уже председательский сынок выглядел рядом с Обидом бедным родственником. В один из своих приездов внук привез новый телевизор с какой-то штукой.

- Видеодвойка, - объяснил он.

- Откуда у тебя столько денег, мальчик? - с тревогой спрашивал у него Урак-бобо.

- Зарабатываю, - отвечал внук. - Я, дед, скоро машину куплю.

...В ту ночь к ним в дом явилась милиция. Обида увели. Старик поехал в район: "За что?"

- Внук ваш был наркокурьером, отец, - ответил ему лейтенант, парень, немногим старше Обида. - Не надо было ему с этим Мумином связываться.

И вот теперь дед не спит ночами. Когда жить становится уже совсем невмочь, едет в город. Едет без надежды увидеться с внуком. И все же едет...

Владимир Нейбург.
Соб. корр. "Правды Востока".
Сурхандарьинская область.

СЕПАРАТИЗМ... В БРАКЕ

А КАК У НИХ

Из политического словаря в семейный лексикон перекочует понятие "сепаратизм". Польское правительство решило ввести его в Гражданский кодекс в качестве промежуточного звена между счастьем семейной жизни и разводом.

Обособление или отделение супругов, решивших прервать свои отношения, но не доводить дело до полного развода, будет фиксироваться судом со всеми правовыми последствиями. Сепаратное бытие в любой момент по взаимному согласию рассорившихся людей может быть прекращено без необходимости формального заключения ими нового брачного союза. Если же сепаратизм устраивает обе стороны, то его последствия при разделе имущества, определении опекуна над детьми или алиментных обязательств имеют правовую силу, которой наделен развод. Кроме того, при отделении супругов, учитывая их материальное и физическое состояние, суд может обязать одного из сепаратистов оказывать помощь другому.

Так пояснила основные принципы новшества министр юстиции Ханна Сухоцкая. По ее мнению, сепаратизм станет палочкой-выручалочкой для тех, кто по религиозным соображениям не может согласиться на развод, но желает подкрепить законом возникшую стену отчуждения. Вступить в новый брак с другим человеком сепаратист без получения официального развода не сможет.

Поправку в Гражданский кодекс, предложенную правительством, должен будет еще утвердить сейм.

ДЕТСКАЯ ПЛОЩАДКА

ИЗ ИСТОРИИ ВСЕМИРНОГО ОБЖОРСТВА

Во Франции в XVII веке знали толк в еде. Король Людовик XIV начинал есть в 10 утра и не вылезал из-за стола практически до ужина, то есть до 5 вечера, ну а ужины кончались за полночь...

Людовик XV съедал на завтрак: тарелку пюре с гренками, такую же порцию баранины с чесноком, тарелку супа из голубей, десяток сваренных вкрутую яиц, кусок жирной ветчины с укропом... Однако биографы отмечали: "Королю 40 лет, но лицо его оливкового цвета, почти сизое, дыхание гнусное. Он тучен и задыхается".

Особенность французской кухни того времени состояла в виртуозности и неисчерпаемой изобретательности применения приправ и соусов. Дошло до того, что естественный вкус продуктов совершенно исчезал, задушенный ароматом и вкусом всевозможных добавок.

Однако не только повара и поварихи вносили свою лепту в кулинарное искусство. Множество блюд придумали великие поэты, политики и полководцы. Их имена знают все: Мазарини, Россини, Строганов, Нельсон, Фридрих Великий. За некоторыми из блюд так и остались имена их прославленных изобретателей.

Бифштекс с костным мозгом, филе скумбрии с венецианским соусом (сливочное масло, вино, шпинат, эстрагон) названы именем французской актрисы Сары Бернар.

"Ришелье" - это гарнир к мясу, который выглядит так: вокруг запеченной говядины "букетами" располагаются свежие помидоры, фаршированные хлебом, тертым сыром и зеленью петрушки, запеченые шляпки грибов, мелко порубленные и смешанные с соусом "бешамель", желтки, жареный картофель.

"Гарибальди" - бульон с цыпленком и макаронами.

Гуля Базарова.

ИНДЕКС ДОУ-ДЖОНСА и ТЕСТОСТЕРОН В КРОВИ

Обнаружена зависимость "тонуса" финансового рынка от гонений на секс-индустрию

Весьма удивительную зависимость колебаний курса индекса Доу-Джонса предложила рассмотреть своим читателям "Нью-Йорк таймс". Стоит только мэру Нью-Йорка одержать очередную победу в борьбе с секс-клубами и пип-шоу, пишет газета, как сразу же после этого наблюдается падение совокупного курса акций тридцати наиболее стабильных компаний страны. Но если адвокаты хозяев секс-клубов добиваются очередного пересмотра санкций или просто умело затягивают время, подавая бесконечные апелляции, то поворот к лучшему наблюдается и на Уолл-стрит.

Как же объяснить эти странные совпадения? Ведь, действительно, как только в конце июля по распоряжению мэра Нью-Йорка Рудольфа Джулиани стали закрываться порно-магазины и секс-бары, Доу-Джонс сразу же упал на 1500 пунктов. А недавно, когда адвокаты секс-индустрии города одержали очередную победу в суде, индекс подскочил на 250 пунктов.

Как не без иронии подчеркивает "Нью-Йорк таймс", мэр считает, что это не более чем совпадения, поскольку намерен продолжать свой опасный крестовый поход.

Тем не менее эту гипотезу неплохо подкрепляют исследования колебаний содержания в крови млекопитающих тестостерона - основного мужского полового гормона. Ученые из университета Эмори поместили группу обезьян-самцов в небольшое замкнутое пространство, что должно было символизировать границы нью-йоркского финансового мира, и поставили их в условия, при которых обезьяны должны были бороться за лидерство над себе подобными. Особенно резко менялось содержание тестостерона у приматов, когда двум самцам приходилось бороться за внимание самки. У проигравшего уровень тестостерона резко снижался, а у победителя, наоборот, возрастал. Однако после этого побитому самцу давали возможность наблюдать за симпатичной самочкой, что оказывалось достаточным для восстановления содержания тестостерона в крови "зрителя". До определенной степени, подчеркивает "Нью-Йорк таймс", самец-"аутсайдер" оказывался в ситуации, в которой зачастую пребывают менеджеры и брокеры, зашедшие в секс-бар после напряженного и неудавшегося рабочего дня.

Как подчеркивает в интервью газете психолог университета Эмори Кима Уоллен, "популярность стрип-баров объясняется тем, что именно там проигравшие в этот день самцы могут вновь повысить свой уровень тестостерона" и на следующий день с новыми силами включиться в борьбу за финансовый успех.

СТРОИЛАСЬ ЛИ ВАВИЛОНСКАЯ БАШНЯ

Археологи и историки из девяти стран, собравшиеся в Багдаде на международную конференцию, посвященную Вавилонской башне, так и не смогли прийти к единой точке зрения. Семинар завершил работу, но мнения ученых разделились по главному вопросу - существовало ли это сооружение в действительности или речь идет о мифе?

Напомним, что, согласно Ветхому завету /книга "Бытие" Моисеева Пятикнижия/, после всемирного потопа люди вознамерились возвести "столп до небес". Однако Бог разгневался на "дерзость человеков" и смешал их языки, в результате чего строители перестали понимать друг друга. Возникло "вавилонское столпотворение", а башня осталась недостроенной. Столетия завершили свое дело, и теперь от величественной башни, относимой Библией к временам царя Навуходоносора II /605-562 гг. до н.э./, не осталось и следа.

На багдадском симпозиуме, по существу, вновь произошло "смешение языков". Сторонники исторической реальности Вавилонской башни ссылаются на упоминание о ней в более поздних текстах, в том числе у "отца истории" Геродота.

Они подчеркивают, что в начале этого века в результате раскопок, проведенных немецкими археологами, был обнаружен каменный постамент площадью более 70 квадратных метров. Некоторые полагают, что это основание "столпа". Однако, отмечают скептики, если учесть, что "библейская высота" башни составляла примерно 90 метров, то в качестве фундамента столь "хлипкое" основание явно не подходило.

Участник семинара германский исследователь Ян Шмидт на основании проведенных им с помощью компьютерных технологий анализов утверждает, что встречающиеся в древних текстах описания башни не соответствуют архитектурному стилю эпохи Навуходоносора. А значит, эта постройка не более чем литературная мистификация.

Более оптимистичен профессор Чикагского университета Макгуайр Джибсон. Он убежден, что Вавилонская башня существовала на самом деле, и углубленные археологические изыскания позволят в конце концов реконструировать ее облик.

Шрамы на черепах

Черепа, раскопанные в Китае на Цинхай-Тибетском плато, свидетельствуют, что тамошние жители еще 5 тыс. лет назад, во времена каменного века, практиковали краниотомию - черепно-мозговую хирургию.

К такому выводу пришел археолог Хань Кансинь из Академии общественных наук КНР, изучивший материалы раскопок неолитической культуры Мацзяяо /2,5-3 тыс. лет до н.э./. Вместе с коллегами он установил, что ряд загадочных швов на черепах мацзяяосцев представляет собой последствия хирургических операций. Трепанацию черепа делали и люди культуры бронзового века Каюэ, жившие в Цинхае 2-3 тыс. лет назад.

Правда, неизвестно, с какими целями вскрывали друг другу черепа древние жители Цинхай-Тибетского плато. Возможно, из простого любопытства.

Роковой квартал

Мистические события, как будто взятые из книг Стивена Кинга, происходят в восьмиэтажном доме в квартале имени Авраама Офера в израильском городе Цфате. За пять лет в нем самоубийством покончили пять человек.

Одна из жительниц дома рассказала, что большинство квартир в нем пустуют. Все, кто селится в доме, как правило, переезжают из него через несколько месяцев.

Как пишет газета "Едиот ахронот", не обходит беда и другие дома квартала, жители которого уже привыкли к тому, что ежегодно добровольно уходят из жизни 1-2 человека. Встревоженное этой трагической закономерностью население неоднократно обращалось в муниципалитет с просьбой переименовать квартал. Основание для этого есть - бывший министр строительства Авраам Офер в 1977 году покончил жизнь самоубийством.

Местные раввины поддерживают просьбу жителей, считая, что над кварталом нависло проклятие и его следует переименовать.

Утверждение замбийских колдунов

Лучшим средством борьбы с грызунами является... алкоголь /в умеренных количествах/. Во всяком случае, так утверждают замбийские колдуны. Их рецепт прост. И надо сказать, что замбийские крестьяне пользуются им не одну сотню лет. На ночь в доме, зараженном мышами и крысами, оставляют миски с молоком, в которое добавлено немного местного пива. Наутро крестьяне собирают "урожай". Напившиеся "в стельку" грызуны не могут пошевелить ни одной лапой.

Правда, у этого способа есть и существенный недостаток. В современной Замбии большинство крестьян предпочитают употреблять пиво сами, а "не делиться" им с грызунами.

ЛЕГЕНДА О ВАМПИРАХ

Легенду о вампирах можно объяснить болезнью бешенства, говорится в американским журнале "Неврология". Ранее слухи о ночных существах, пьющих человеческую кровь, пытались объяснить шизофренией. Однако испанский невролог Хуан Гомес-Алонсо пришел к выводу, что вампирами были на самом деле люди, страдающие болезнью бешенства. Эта идея родилась у него во время просмотра одного из фильмов о вампирах, а в ее вероятности он убедился после изучения антропологических данных и старинных медицинских рукописей.

По словам профессора, описания вампиров и больных бешенством людей удивительно похожи; к тому же эпидемия, вызванная этим заболеванием, была в Венгрии приблизительно в 1721-1728 годах - именно там и именно в это время появились и легенды о вампирах. Так, приблизительно 25 проц. страдающих бешенством кусают других людей, многие из них, как и вампиры, не выносят зеркал и сильно пахнущих веществ. Если больной почувствует запах чеснока, которым принято отпугивать вампиров, или увидит отражение в зеркале, то у него могут начаться спазмы горла и мышц лица. В результате этого, отмечает невролог, больной может начать издавать хриплые звуки, оскаливать зубы, а у рта появится кровавая пена. Большинство вампиров - мужчины, а бешенство среди них встречается в 7 раз чаще, чем среди женщин. Вампиры, как известно, не выносят дневного света, и страдающие бешенством также нередко бродят по ночам. К тому же, вампиры имеют ненормальную тягу к представителям противоположного пола, а бешеные, подчеркивает Гомес-Алонсо, из-за поражения болезнью мозговых центров, контролирующих эмоции и поведение, имеют повышенную сексуальную активность.

Легендарная способность вампиров превращаться в животных, например, в летучих мышей, может объясняться тем, считает профессор, что люди и животные со схожим яростным и странным поведением могли восприниматься как одно и то же существо. В начале 18 века, когда вурдалаки были основной темой обсуждения на вечеринках, люди часто откапывали умерших для того, чтобы определить, являлись ли они вампирами или нет. Таковым считался мертвец, у которого шла кровь изо рта, или тот, кто выглядел живым. Гомес-Алонсо отмечает, что изо рта людей, умерших от бешенства, кровь может идти еще долго после смерти. Если же тело закопать в холодных и влажных районах, таких, как Балканы, то оно может сохраниться в хорошем состоянии еще на протяжении многих месяцев или даже лет.

16 личностей уживались в Сибил

Сенсацией оборачивается история пациентки, известной в мировой психиатрии под именем Сибил. Для психиатров раздвоение личности - дело привычное, не редкость и растроение. Но Сибил, в которой якобы уживались целых 16 личностей, занимала особое место.

Впервые широкой публике о ней стало известно более четверти века назад, когда вышла мгновенно ставшая бестселлером книга Флоры Шрейбер "Сибил", рассказывавшая о молодой женщине, страдавшей серьезным психическим расстройством. Оно, по мнению ее врача Корнелии Уилбур, стало результатом трудного детства. Курс лечения был начат в 1954 году и продолжался 11 лет, на протяжении которых всплывали все новые и новые личности - мужчины и женщины, дети и взрослые, которые сосуществовали с личностью Сибил и совершали разные поступки без ее ведома.

Настоящее имя пациентки удалось сохранить в тайне. Известно только, что она была родом из штата Висконсин и к моменту начала лечения ей было 30 лет. Ее случай произвел подлинную революцию в психиатрии. Если до 1973 года, когда Сибил стала знаменитостью, психиатрия насчитывала не более 50 случаев множественного разделения личности, то уже в 1990 году их было зафиксировано более 20 тысяч. Некоторые врачи дают и более смелые оценки, утверждая, что в мире живет до двух миллионов людей, в "оболочке" которых сосуществует чуть ли ни коллектив.

И вот - сенсация. Психолог из колледжа Джона Джея в Нью-Йорке Роберт Рейбер утверждает, что Сибил была обычной женщиной, но с неустойчивой психикой, которой в ходе лечения неумышленно были "подсажены" новые личности. Свой вывод он сделал на основании случайно найденных звукозаписей 25-летней давности. Выступая на встрече Американской ассоциации психологов, Рейбер сообщил, что записанные на пленке беседы Уилбур с Флорой Шрейбер четко показывают, как врач в ходе лечения создавала новые личности. Эту точку зрения разделяет и психиатр Герберт Шпигель, работавший с Сибил. По его мнению, за "самостоятельные" личности Уилбур приняла различные эмоциональные состояния Сибил.

Что-либо исправить в этой конкретной "истории болезни" уже невозможно: Уилбур умерла в 1992 году, автор книги Флора Шрейбер - в 1988 году. Как стало известно Рейберу, и сама Сибил, до конца своих дней сомневавшаяся в наличии у нее множества личностей, скончалась в декабре прошлого года. Но, возможно, происшедшее поможет кому-то из врачей иначе взглянуть на вроде бы уже "классические" примеры и своих пациентов.