ПРАВДА ВОСТОКА

ПО ПЯТНИЦАМ

СОЦИАЛЬНО-ЭКОНОМИЧЕСКАЯ И ОБЩЕСТВЕННО-ПОЛИТИЧЕСКАЯ ГАЗЕТА РЕСПУБЛИКИ УЗБЕКИСТАН

ОСНОВАНА 2 АПРЕЛЯ 1917 ГОДА

29 января 1999 года

пятница

№ 19 (23957)

Цена свободная

УЧРЕДИТЕЛЬ - КАБИНЕТ МИНИСТРОВ РЕСПУБЛИКИ УЗБЕКИСТАН

ИНФОРМАЦИОННО-РЕКЛАМНЫЙ ВЫПУСК

© ДЕЛОВОЙ УЗБЕКИСТАН: ЧТО? ГДЕ? ПОЧЕМ? 4-5 стр.

Фото — ФАКТ

Не так давно в Чирчике открылось совместное узбекско-германское предприятие «Кибо», выпускающее обувь, и его продукция сразу же стала пользоваться популярностью среди нашего населения. Сейчас на предприятии изготавливаются 11 видов модельной обуви высокого качества и современных фасонов.

НА СНИМКАХ: лучшая работница цеха соединения деталей Гульзира Исабаева; контролер ОТК Зульфия Назарметова.

Фото В.Портнова.

ПЕРВЫЙ КРЕДИТ В ЕВРО

Первым в странах Средней Азии и Казахстана кредит в новой европейской валюте - евро - получит Национальный банк внешнеэкономической деятельности Узбекистана. Соглашение о предоставлении кредита на общую сумму 15 миллионов евро (эквивалент - 30 миллионов немецких марок) подписано в Ташкенте между Национальным банком ВЭД Узбекистана и германским банком развития Кредитенштальт фюр Видерауфбау (КфВ). Документ подписали председатель правления НБУ Зайнутдин Мирходжаев и член правления КфВ Ханс Райх.

С первых дней независимости Узбекистана Национальный банк установил тесные контакты с банками ФРГ. Германия стала одной из первых стран, открывшей кредитную линию для Узбекистана, а в 1992 году НБУ заключил первое кредитное соглашение с консорциумом германских банков АКА. В последующем аналогичные кредитные соглашения были подписаны с банками КфВ, Берлинер банком, Дойчебанком, Байерише Хипо унд Ферайнсбанк А.Г. Привлечение инвестиций из Европы в экономику республики и ее дальнейшее структурное реформирование, развитие частного предпринимательства сегодня невозможно без делового сотрудничества финансистов наших стран.

Выполняя Государственную программу по стимулированию и развитию частного предпринимательства, малого и среднего бизнеса, НБУ активно привлекает кредитные линии Европейского банка реконструкции и развития, Азиатского банка развития, а также КфВ для финансирования инвестиционных проектов в нашей стране.

По условиям соглашения, подписанного с банком КфВ, кредитная линия предоставляется на десять с половиной лет с льготным периодом в три года. Эти средства будут направлены на финансирование проектов частных малых и средних предприятий Узбекистана и пойдут на закупку оборудования и технологий. Половина суммы кредита - 7,5 миллиона евро - будет направлена на реализацию проектов малого и среднего бизнеса самим Национальным банком. Другая половина будет рефинансирована Нацбанком другим коммерческим банкам страны для дальнейшего кредитования проектов малого и среднего бизнеса.

Подписание соглашения - еще одно подтверждение стабильно развивающегося сотрудничества между КфВ и Национальным банком Узбекистана. Из кредитов, предоставленных банком КфВ, уже освоено 313 миллионов немецких марок. За счет этих денег профинансировано десять инвестиционных проектов, направленных на развитие телекоммуникаций, транспортной сети, текстильной промышленности, производство продуктов питания. В ближайшее время закончится освоение еще пяти проектов на общую сумму 137 миллионов марок. Это проекты по развитию авиалиний и реконструкции Ташкентского аэропорта, оснащению современным компьютерным оборудованием международных и междугородных линий телефонной связи, по производству синтетических материалов, ковровой нити.

Учитывая возрастающий объем кредитов и инвестиций, было принято решение о создании Банка развития Узбекистана. Его уставный фонд на первом этапе намечается сформировать в размере 10 миллионов долларов США. Предполагается, что учредителями этого нового банка наряду с узбекистанскими финансовыми институтами станут и крупные международные финансовые организации. Германский банк развития КфВ готов предоставить первому Узбекскому банку развития средства в качестве консультационной и технической помощи, а также свой более чем полувековой опыт содействия в развитии немецкой экономики.

Оксана Задунайская.
Корр. УзА.

УЧЕБА ХОКИМОВ

В Академии государственного и общественного строительства при Президенте Республики Узбекистан завершились занятия на первом потоке постоянно действующего семинара для руководящих кадров.

Согласно указу Президента, заместители хокимов областей по вопросам сельского хозяйства, хокимы сельских районов, руководители хозяйств и сельских предприятий прослушали десятидневный учебный курс «Углубленное реформирование сельского хозяйства в условиях рыночных отношений».

Программа учебы включала вопросы, связанные с углублением экономических реформ в сфере сельского хозяйства на современном этапе, укреплением правовой базы этих реформ, проведением научно-технической и технологической политики в сельском и водном хозяйстве.

После завершения учебы каждый слушатель подготовил реферат по реализации экономических реформ в своем регионе или хозяйстве. По результатам тестирования были выданы сертификаты установленного образца.

В последний день учебы были подведены результаты учебы, высказаны мнения и предложения по дальнейшему совершенствованию работы руководящих кадров сельского хозяйства.

В последний день семинара в нем приняли участие государственный советник Президента Республики Узбекистан Т.Алимов, заместитель премьер-министра Б.Алимджанов.

Д. Саитова.
Корр. УзА.

Письмо пришло вчера

ПРИМЕР СЛУЖЕНИЯ НАРОДУ

Желание написать вам письмо побудило меня чувство глубокого уважения к тем свершениям, которые происходят в Узбекистане. Это может показаться лестью, если не скажу о том, что я всегда руководствовался определенными принципами, не был наивным, но все-таки верил в необходимость общественных идеалов и разумных законов.

Вся прежняя идеология сейчас превратилась в словесный хлам, но новую никто не дал, и потому в постсоветских государствах порой исповедуется демократический цинизм, попираются элементарные человеческие права.

Я гражданин Грузии, но часто бываю в Узбекистане. Близко знаю ваших людей, со многими связывают искренние дружеские отношения. И вижу, что у вас народ не озлоблен ощущением безысходности, как в некоторых других постсоветских странах. Это результат социальной защищенности населения.

Непредвзятому наблюдателю видно, что в Узбекистане создан демократический институт управления. Работает как часы, когда один механизм приводит в движение другой. Без того, чтобы одни детали цеплялись за другие и тормозили общий ход жизни. Этого ведь добиться надо.

Без всякого преувеличения заявляю, что Президент И. Каримов и его команда создали весьма неплохие условия для народа в это сложное переходное время. Здесь налицо яркий пример беззаветного служения своему народу.

Герман Маминашвили.

СЕГОДНЯ В НОМЕРЕ

НОВОСТИ. СОБЫТИЯ. ФАКТЫ стр. 2

НОВЫЕ ВОЗМОЖНОСТИ ОРГАНОВ САМОУПРАВЛЕНИЯ

ЗДОРОВЬЕ И ДОЛГОЛЕТИЕ стр. 3

НАШ ДОМ И СЕМЬЯ стр. 6

СВОБОДНОЕ ВРЕМЯ стр. 7

КАЛЕЙДОСКОП стр. 8

РЕКЛАМА В ГАЗЕТЕ ПРАВДА ВОСТОКА - ЗАЛОГ ВАШЕГО УСПЕХА

Телефон: (371) 136-56-12 Факс: (371) 133-70-98

ПРАВДА ВОСТОКА

Индекс: 64572
Рег. № 3

Главный редактор
А. Т. Пукемов

Редакционная коллегия:
И. Абдукаримов,
В. Дегтярев (отв. секретарь),
С. Зинин,
Л. Кабиров,
П. Ким,
Г. Лю
(зам. главного редактора),
С. Мансуров-Ковригенко,
Ф. Муминов,
Ю. Хамдамов,
Б. Хасанов
(зам. главного редактора),
Р. Шагулямов.

НАШ АДРЕС:
700000, Ташкент, ГСП,
ул. Матбуотчилар, 32.
Телефон для справок:
133-15-20.

Редакция рукописей не рецензирует и не возвращает.
Мнения авторов публикуемых материалов могут не отражать позиции редакции.

РЕКЛАМА, ОБЪЯВЛЕНИЯ:
Отдел рекламы "Правды Востока".
Тел.: 133-70-98,
136-57-12,
комн. 439,
тел./факс
(3712) 133-70-98.

Агентство
"Правды Востока - ЭКО".
Тел.: 133-58-90, 132-00-20,
комн. 429,
факс (371) 133-58-90.

Выходит 5 раз в неделю.

Способ печати - офсетный, по пятницам формат А-3, объем 4 п. л.

Типография издательско-полиграфического концерна "Шарк"
Адрес предприятия:
ул. Буюк Турон, 41.

ДУХОВНО-НРАВСТВЕННОЕ ВОСПИТАНИЕ МОЛОДЕЖИ

Задачи духовно-нравственного воспитания студентов и учащихся на основе произведений Ислама Каримова были обсуждены на открывшейся в Ташкенте республиканской научно-практической конференции. Она проводится Министерством высшего и среднего специального образования. В конференции принимают участие руководители ряда республиканских министерств, ведомств, общественных организаций, ректоры высших учебных заведений, проректоры по духовности и просветительству, заведующие кафедрами общественно-гуманитарных дисциплин, ведущие профессора и преподаватели вузов.

Открыл конференцию министр высшего и среднего специального образования С.Гулямов.

Инициатор всех реформ, осуществляемых в нашей стране, -Президент Ислам Каримов, было подчеркнуто на конференции. Задачи по преобразованию всех сфер жизни общества, поставленные в его произведениях и выступлениях, стали для нас руководством к действию. Однако новому обществу нужна новая образовательная система. Работники ее нацелены сегодня на реализацию одной из главных идей главы государства - переориентацию процесса воспитания молодежи на развитие личности, раскрытие талантов и способностей каждого. Национальная программа по подготовке кадров направлена в первую очередь на совершенствование духовно-нравственного воспитания молодежи. Задача состоит в том, чтобы воспитать студентов и учащихся в духе высокой гражданственности, преданности идеям независимой Родины и демократии, общечеловеческих и национальных ценностей, развить у них потребность в овладении достижениями мировой науки и культуры. Все это должно стать основой мышления и поведения молодежи.

Однако, отмечалось на конференции, пока эта сфера работы находится не на должном уровне. Образование и воспитание нередко ведутся старыми, отжившими методами, основанными лишь на простом информировании учащихся. Медленно идет подготовка современной учебной литературы, в которой освещены такие понятия, как национальная идеология, национальная гордость, независимость, патриотизм. Недостаточно активно ведется разработка новых научно-педагогических технологий, ставящих цель подготовки духовно, творчески развитых специалистов для страны.

Система управления процессом воспитания может стать эффективной лишь в случае коренного пересмотра подхода к такой деятельности, в переменах, отражающих специфику реформирования общественно-политической и экономической сфер жизни нашего общества. Необходимо формировать мировоззрение молодежи с позиций принципов национальной идеологии, построения нового демократического гражданского общества, рыночной экономики. В основе такой деятельности должно быть оптимальное сочетание управления и самоуправления в учебных заведениях и контроль за этим процессом со стороны общественности.

Детальная разработка механизмов реализации государственной политики обучения и воспитания молодежи, выраженной в произведениях Президента, а затем их ввод в действие, было подчеркнуто на конференции, даст возможность поднять систему образования республики на новый, более качественный уровень, воспитать молодежь достойной великого будущего Родины.

По окончании пленарного обсуждения начались секционные заседания, на которых участникам конференции предстоит рассмотреть конкретные направления совершенствования духовно-нравственного воспитания молодежи.

На конференции выступили государственные советники Президента Узбекистана Н.Джураев, Т.Рискиев, заместитель премьер-министра республики Х.Караматов.

Анна Иванова.
Корр.УзА.

За строкой указа

СОЦИАЛЬНАЯ ПОДДЕРЖКА - ТРЕБОВАНИЕ ВРЕМЕНИ

Указ Президента Ислама Каримова «О повышении роли органов самоуправления граждан в обеспечении адресной социальной поддержки населения» вызывает большой интерес у наших соотечественников. Этот указ является новым шагом на пути социальной защиты населения - одного из важных направлений государственной политики. Этой теме была посвящена беседа с председателем республиканского фонда «Махалля», депутатом Олий Мажлиса Шухратом ДЖАЛИЛОВЫМ.

- Этот указ руководителя нашего государства является документом, имеющим важное социально-политическое и духовное значение,- сказал Шухрат Ильхомович. - Он открывает новые возможности органам самоуправления граждан и, в частности, жителям махаллей в обеспечении адресной социальной поддержки. Наряду с этим он возлагает на них и высокую ответственность.

После опубликования этого указа в печати во всех махаллях, среди населения началась широкая разъяснительная работа о его сущности. В указе на органы самоуправления граждан возложены важные задачи в обеспечении адресной социальной поддержки населения. Сейчас в наших махаллях начали разрабатывать и внедрять необходимые меры, направленные на своевременное выполнение этого указа, каждого его пункта. Можно сказать, что они уже начали давать свои первые результаты.

В президентском указе на органы самоуправления граждан возложено право назначения и оплаты пособий матерям до исполнения их детям двухлетнего возраста, а также обеспечение основными продовольственными товарами одиноких пенсионеров, нуждающихся в уходе. Мы определили, что выполнение этих задач является важным направлением нашей деятельности.

Контроль за полной и своевременной оплатой гражданами жилищно-коммунальных услуг также является одной из основных задач, стоящих перед нами. В настоящее время соответствующие министерства республики внедряют систему поощрения органов самоуправления граждан за обеспечение своевременной оплаты населения за жилищно-коммунальные услуги. Вся эта работа ведется на основании указа. В нем предусмотрено, что если обеспечивается 100-процентное поступление установленных выплат за расходы на эксплуатацию и коммунальные услуги, то 20 процентов этих средств выделяется в распоряжение органов самоуправления граждан. Если обеспечивается более 75 процентов установленных поступлений, то органам самоуправления граждан выделяется 10 процентов от этой суммы.

- В настоящее время в нашей стране существует более 12 тысяч махаллей, которые действуют как органы самоуправления граждан. Расскажите, пожалуйста, об опыте, накопленном в укреплении полномочий и ответственности махалли, а также по оказанию адресной социальной поддержки нуждающимся семьям.

- Заслуживает внимания опыт, накопленный в этом отношении в махаллях Сабир-Рахимовского, Хамзинского, Сергелийского, Мирзо-Улугбекского районов города Ташкента. В органах самоуправления граждан здесь созданы советы домовладельцев, которые возглавляют аксакалы, советники этих махаллей. В них ведется плодотворная работа, направленная на выполнение задач, изложенных в указе Президента. Все мероприятия проводятся на основе строгого графика. Например, в махаллинских комитетах этих районов существует по четыре графика, в которых регулярно отмечается, как ведется оплата населением жилищно-коммунальных услуг. Если та или иная семья своевременно не оплачивает услуги, делается всесторонний анализ причин, а затем с владельцем этой квартиры проводится разъяснительная работа. Цель состоит в том, чтобы добиться полной и своевременной оплаты жилищных и коммунальных услуг.

Следует отметить, что прибыль, получаемая от своевременной оплаты услуг, расходуется на помощь малообеспеченным семьям, для поощрения хорошо работающих сотрудников органов самоуправления граждан. Кроме того, имеющиеся средства будут использоваться для благоустройства махаллей, поселков и кишлаков, реставрации культурных памятников...

- В оказании социальной помощи населению важное значение имеет строгое соблюдение принципов справедливости. Как они выполняются?

- Мы стараемся при оказании социальной помощи населению строго соблюдать принципы справедливости, гласности, точного адреса помощи и в то же время не допускать иждивенчества. Целенаправленное использование выделенных средств также является одним из основных условий всех наших мероприятий.

Беседу вел
Турсунбай Батырбеков.
Корр.УзА.

ПОДАРОК ИЗДАТЕЛЬСТВА

Ярким свидетельством большой заботы о глубоком изучении и пропаганде узбекского устного народного творчества, в частности его редкой жемчужины дастана «Алпомыш», в нашей стране стало постановление Кабинета Министров о праздновании юбилея дастана «Алпомыш».

Как отмечают ученые, существует более 40 вариантов дастана «Алпомыш». Сейчас полным ходом идут работы по их выявлению, записи и изданию для представления на суд читателей. Издательство «Езувчи» запланировало издание нескольких вариантов дастана. Вышел из печати один из вариантов - сурхандарьинского бахши Хушбока Мардонкула оглы, записанный ученым Таштемиром Турдыевым.

Произведение опубликовано в сборнике «Узбек халк достони» тиражом 10 тысяч экземпляров.

(УзА).

УКАЗ
ПРЕЗИДЕНТА РЕСПУБЛИКИ УЗБЕКИСТАН

О назначении О.Обидова министром социального обеспечения Республики Узбекистан

Назначить Окилджона Обидова министром социального обеспечения Республики Узбекистан и в этой связи освободить его от обязанностей министра труда Республики Узбекистан.

Президент Республики Узбекистан
И. Каримов

г. Ташкент,
28 января 1999 г.

УКАЗ
ПРЕЗИДЕНТА РЕСПУБЛИКИ УЗБЕКИСТАН

Об освобождении Б.Х.Умурзакова от обязанностей министра социального обеспечения Республики Узбекистан

Освободить Баходыра Хамидовича Умурзакова от обязанностей министра социального обеспечения Республики Узбекистан в связи с переходом на другую работу.

Президент Республики Узбекистан
И. Каримов

г. Ташкент,
28 января 1999 г.

ЗАВОД-ИЗГОТОВИТЕЛЬ
РЕАЛИЗУЕТ
ПО САМЫМ НИЗКИМ ЦЕНАМ
МАСЛЯНЫЕ
КРАСКИ И ЭМАЛИ,
ИЗГОТОВЛЕННЫЕ
ПО РОССИЙСКОЙ ТЕХНОЛОГИИ
ИЗ РОССИЙСКОГО СЫРЬЯ
ДЕЙСТВУЕТ ГИБКАЯ СИСТЕМА СКИДОК.
ТЕЛЕФОНЫ В ТАШКЕНТЕ:
35-61-88, 34-29-64, 79-85-13, 79-82-12
В РИШТАНЕ: (37345) 24-748, 23-603, 31-76-46
В ЯНГИЮЛЕ: (260) 32-714, 30-43-07
© SHARQ MEDIA

ДОБРО ПОЖАЛОВАТЬ, МАЛЫШ!

Когда загорелся огромный, во всю стену, экран, я зажмурилась и долго не могла открыть глаза и посмотреть на то, что показывали. Это и понятно: неподготовленному человеку видеть, да еще в цвете, да еще при таком большом увеличении, как хирург делает надрез, ох как нелегко. Это зрелище в Республиканском научно-исследовательском институте акушерства и гинекологии не для слабонервных

•

Десятки людей в зале не могли оторваться от экрана. Собравшиеся здесь со всех областей Узбекистана и из Ташкента акушеры-гинекологи и хирурги, затаив дыхание, следили за ходом операции, столь же известной, как и аппендицит. Кто не знает, что такое кесарево сечение. И уж, конечно, не одну такую операцию видел, а то и делал каждый из тех, кто присутствовал на этом необычном сеансе.

В том-то и дело: такую, да не совсем такую. Потому что доктор медицины наук из Израиля Михаэль Штарк, главный врач иерусалимской больницы Мисгав-Ладах, демонстрировал разработанную им новейшую методику известной операции.

О людях, которые пытаются как-то изменить привычный, рутинный ход событий, обычно говорят: пытается изобрести велосипед. Говорят часто с досадой и раздражением, потому что это взрывает нашу обыденность, привычный ход вещей, спокойную жизнь. Но признаемся себе: без таких вот "изобретателей велосипеда", без таких великих чудаков и донкихотов не было бы движения вперед и прогресса человеческой цивилизации.

Вот и Михаэль Штарк - мало того, что разработал в сущности новую операцию, он еще и ездит теперь по всему миру и показывает, как надо делать кесарево сечение по его методике.

Еще только в 1997 году коллектив Мисгав-Ладах опубликовал описание нового метода операции кесарево сечение, а он уже применяется в медицинских центрах Швейцарии и Швеции, Италии и Германии, США и России, Эфиопии и Кении, Танзании и Замбии, Лаоса и Вьетнама, Китая и Перу. Метод был тщательно проверен в Швеции, Италии и Кении, его последовательное сравнительное изучение введено в Израиле и Швейцарии.

А в Иерусалим идут письма из многих стран, в которых врачи дают высокую оценку новому методу. "Я приветствую ваш метод, облегчающий работу врача и страдания роженицы", - пишет врач из Уганды. "Я нахожу этот метод быстрым, ведущим к минимальной потере крови и сокращающим расходы как больницы, так и пациентов, чрезвычайно полезным для любых медицинских центров, но в особенности для таких, как наш, ограниченных в средствах", - откликается гинеколог из Карачи. А врач из Индии утверждает: "По моему мнению, это наиболее важное достижение в области акушерства за последние 85 лет".

Охотно откликнулся доктор М.Штарк и на приглашение Узбекского НИИ акушерства и гинекологии.

Энциклопедический словарь разъясняет: кесарево сечение - акушерская операция извлечения плода (через разрез брюшной стенки и матки) при невозможности родов через естественные родовые пути (например, резкое сужение таза, тяжелое общее заболевание женщины), а также при асфиксии плода.

Кесарево сечение дарит радость материнства женщинам, которые без этой операции не могли бы или родить вообще, или родить здорового ребенка. Таких случаев вовсе не мало: где-то одна-три женщины из ста. Обычно на седьмые сутки у оперируемой снимали швы, на десятые, если не было осложнений, а от этого не гарантирована ни одна операция, выписывали...

А на экране мы видим: пациентка, прооперированная по методике М.Штарка, через несколько часов уже на ногах, к концу первых суток встает и может нормально питаться, на пятые сутки ее уже можно выписывать.

- Это поразительно просто, - утверждает М.Штарк. - Я сумел воплотить свою идею благодаря уже существующим передовым технологиям. Мне удалось устранить ряд традиционных стадий кесарева сечения, что дало возможность до минимума сократить время операции. Теперь она занимает от восьми до пятнадцати минут вместо прежних получаса-часа, что, соответственно, сокращает продолжительность анестезии. Наш метод позволяет свести травму к минимуму, что означает меньшую потерю крови и меньшее количество швов. После операции пациентка меньше страдает от болей и поэтому нуждается в меньших дозах обезболивающих средств. Снижается риск воспаления тканей, реже приходится применять антибиотики. Гораздо быстрее восстанавливается нормальное функционирование организма.

Он называет это минималистским подходом.

- Я верю в необходимость только тех хирургических вмешательств, которые жизненно необходимы и ведут к минимальным травмам.

Врач, взяв в руки скальпель, готов причинить человеку боль. Но делает это во имя его жизни и здоровья и все время помнит об этом. И вот эта благородная цель, ведущая хирурга по жизни, заставляет его делать все, чтобы эта боль, эта травма были минимальными. Они-то и подтолкнули М.Штарка к изобретению его "велосипеда" - передвинуть разрез вверх, делать его меньше, меньше разрезать ткани, а больше раздвигать их ...

Это, конечно, не профессиональное, а дилетантское объяснение. Но суть такова: при малом разрезе уменьшается потеря крови и сокращается необходимость в швах, требуется меньше хирургических инструментов. Ребенок практически не подвергается влиянию наркоза, что благотворно влияет на его дальнейшее развитие.

Доктор М.Штарк с ассистентом провел в Узбекистане восемь дней. В первый день в НИИ акушерства и гинекологии они сделали две показательные операции, транслировавшиеся в зал, где за их ходом следили десятки специалистов из Узбекистана. А третью в этот день по их методике делала уже главный врач НИИ Алиса Дмитриевна Подпоренко. На следующий день, также после показательных операций израильских хирургов, очередную делал главный акушер-гинеколог Чустской районной больницы У.Шакиров, а М.Штарк комментировал его действия собравшимся. Подсказывал вроде бы мелочи: с какой стороны удобнее стоять, как сделать разрез одним движением... На третий день хирург из Ферганской областной больницы показывал собравшимся и специалистам из Израиля, как он овладел новой методикой.

Затем такое же показательное обучение было проведено на базе медицинских учреждений в Самарканде и Бухаре. Всего за время пребывания доктора Михаэля Штарка в Узбекистане по его методике было прооперировано пятнадцать пациенток. И отныне операцию кесарево сечение у нас будут делать по этому методу.

Ну, а возникшие при этом проблемы: положено выписывать таких прооперированных на десятый день, а теперь надо уже на пятый - думаю, будут разрешены.

Узбекистан - двадцать девятая страна, где новой методике операции кесарево сечение, разработанной в иерусалимской больнице Мисгав-Ладах, обучал специалистов ее создатель доктор М.Штарк. Решению проблем материнства и детства в нашем государстве уделяется особое внимание. И то, что 1999 год, объявленный у нас Годом женщин, начался со столь важного шага в решении этих проблем - очередное тому доказательство. Отныне, как и в более чем ста государствах мира, в Узбекистане будет применяться новая методика кесарева сечения.

До конца XIX века каждые три женщины из четырех, подвергшихся кесареву сечению, умирали в результате операции. С введением стерилизации и совершенствованием хирургических технологий, развитием анестезии и антисептических препаратов значительно снизилась смертность как матерей, так и новорожденных. Однако роженице, перенесшей кесарево сечение, даже в самых благоприятных и неосложненных случаях еще в течение целого месяца приходилось оправляться от операции. Сегодня, на пороге XXI века, рождение ребенка с помощью новой методики кесарева сечения стало почти безболезненным для матери и младенца, достаточно несложным для хирургов.

Джахонгир Джамалович Курбанов, директор НИИ акушерства и гинекологии, рассказал, что доктор М.Штарк оставил две кассеты, на которых засняты операции по его методике, свои статьи и лекции. Они будут переведены и разосланы по республике. Значит, у нас прибавится число его последователей, значит, еще новые и новые хирурги, прежде чем начать операцию кесарево сечение, смогут прочитать и посмотреть, как ее делает доктор М.Штарк.

Кира Яковлева.

СЛУЧАЙ ИЗ ПРАКТИКИ

ВТОРОЕ РОЖДЕНИЕ

Неординарный случай произошел в канун нового, 1999 года в Кагане. В гости к родителям вместе с детьми из Алата приехала Сафия Кабилова. Вдруг Сафия начала жаловаться на боли в животе. Машина "скорой помощи" быстро доставила женщину в городскую больницу, где врачи поставили диагноз - гнойный перитонит и бактериальный шок. Состояние ее стало резко ухудшаться. Тогда вызвали помощь из Бухары. На призыв оперативно откликнулись заместитель начальника отдела здравоохранения области Кахрамон Кадырович Расулов, главный гинеколог области Венера Саламовна Саттарова, заведующая отделением патологии Мулима Арабовна Муминова, заведующий акушерско-реанимационно-гематологической бригадой (АРГБ) Аркадий Юрьевич Юсупов.

Они вместе с заведующим отделением реанимации Каганской городской больницы Зульфикаром Хашимовичем Курбановым, заведующим гинекологическим отделением Людмилой Ивановной Джураевой, хирургом Мухитдином Рамазановым стали в буквальном смысле слова бороться за жизнь Сафии Кабиловой.

- Этот тяжелый марафон, - вспоминает Аркадий Юрьевич Юсупов, - длился для нас целых два дня. Больная была почти безнадежна. Тяжело было видеть, как у нас на глазах угасает жизнь молодой красивой женщины. И все же усилиями врачей состояние больной постепенно стабилизировалось, и наша бригада облегченно вздохнула...

Как нам сообщили в редакцию, силами АРГБ и таких опытных врачей, как заведующий отделением реабилитации Убайдулло Джумаевич Сабиров, заведующий гинекологическим отделением Шафоат Сабировна Мирзоярова и других, была спасена жизнь многих женщин.

Асаттилло Кудратов.

СПАСИБО ОТЦУ за СЫНА

Вряд ли найдется в Чустском районе человек, который бы не знал или хотя бы не слышал о медицинской династии Зуевых. Многие здесь обязаны двум поколениям врачей из этой семьи своим здоровьем, возвращением к трудовой деятельности.

Начало династии положил уроженец белорусского города Гомель Никандр Филиппович Зуев. А оказался он в небольшом узбекском городке в середине 30-х годов после окончания Саратовского мединститута. Благодаря инициативе и стараниям Никандра Филипповича в райцентре началось строительство больницы и поликлиники, где он впоследствии работал травматологом и главным врачом. Много добрых дел по улучшению медицинского обслуживания населения Чуста намеревался сделать энтузиаст, но началась вторая мировая война, и он как истинный патриот в первые же ее дни ушел на фронт.

На счету Н. Ф. Зуева тысячи воинов-освободителей, возвращенных после ранения в строй. Не раз ему приходилось менять медицинский скальпель на автомат и вступать в схватку с врагом. Вернувшись после победы, он еще немало лет отдал любимой профессии, на груди бывшего военврача наряду с боевыми наградами появились и знаки доблести за мирный труд.

Династии

Все труды и радости Никандра Филипповича разделяла верная спутница жизни Любовь Никифоровна Крыженкова. Тоже врач, окончила ТашМИ, немало лет проработала акушером-гинекологом сначала в Намангане, а потом в Чусте. В этих городах ее иначе как второй матерью не называют. Это и понятно, ведь не счесть тех женщин, у кого она приняла роды за долгие годы своей практики.

Во всем родители были для сына примером. И неудивительно, что Виктор пошел по их стопам и стал врачом. За его плечами уже солидный медицинский стаж - 37 лет. Из них добрую половину он отдал фтизиатрии в Чустском противотуберкулезном диспансере, а с конца 70-х годов трудится рентгенологом в центральной районной больнице. Десятки учеников воспитал Виктор Никандрович. Умение входить в контакт с пациентами, сопереживать им вселяет в людей веру в скорейшее излечение. Опытный врач часто бывает в махаллях, на предприятиях и в учебных учреждениях района, где выступает с лекциями на медицинские темы.

Супруга Виктора Никандровича Тамара Николаевна тоже медик, сейчас на заслуженном отдыхе.

Пришло признание многолетнего честного труда В. Н. Зуева. В канун празднования Дня независимости указом Президента Республики Узбекистан И. А. Каримова он награжден орденом "Соглом авлод учун" I-й степени. От души порадовались чустские жители за своего земляка.

Элсевар Хамдам.
Нариман Искандар.
Наманганская область.

КОНТАКТНЫЕ ЛИНЗЫ АМЕРИКИ!

Bausch & Lomb

Мы предлагаем:

оптические и цветные линзы ведущих фирм,
а также средства по уходу:

универсальные растворы,
таблетки для очистки белка,
увлажняющие капли,
декоративные контейнеры.

Скидки есть!

ПРИОБРЕТИТЕ ВМЕСТЕ С НАМИ КРАСОТУ И УВЕРЕННОСТЬ В СЕБЕ!

Наш адрес:
г. Ташкент, Мукими, 190
(площадь Актепе, здание ОРГРЭС), кабинет 120.
Тел.: (3712) 78-06-26, (371) 1.73-33-04.

©pressa72

ОРГАНИЗАЦИЯ ПРЕДЛАГАЕТ:

купюросчетные машинки Урал 1М;
купюросчетные машинки Урал 2;
купюросчетные машинки SENDA;
ксерокс Canon FC 220/NP1215;
Телефаксы
Panasonic KXF 130/780;
газовую плиту INDESIT 5-комф.;
холодильник ARISTON 420 л;
радиотелефоны
PANASONIC / SONY в ассорт.;
калькуляторы
CASIO / АВРОРА 14- и 16-разр.
(банковские с печатью);
инженерные и бухгалтерские
калькуляторы фирм
CASIO / CITIZEN;
говорящий переводчик на 700000 слов;
электронный словарь
5 языков в одном;
сейфы с кодом пр-ва Таиланда;
сейфы 12-секционные;
пишущие машинки "ЯТРАНЬ","ДАЙТЕК";
кассовые аппараты "САМСУНГ";
канцелярские товары ведущих
зарубежных производителей
в широком ассортименте
(PELICAN, COH-I-NOOR и др.).

Всегда в подаже:
бумага:
ксероксная, факс, писчая;
папки-регистры
ALBA, ELBA, KORONA;
сейф для досье пр-ва Турции.

©pressa20

Тел. (3712) 41-15-21, 41-85-62.

ПАПИРУС

Многопрофильная производственная
фирма "ПАПИРУС"

производит:
- гофрокартон и гофротару из отечественного и российского сырья (4 категории качества) любых размеров,
- полиграфическую продукцию (этикетки, фирменные бланки, договора, накладные, счет-фактуры и др. бланочную продукцию),
- мебель под заказ.

Форма оплаты любая

осуществляет:
- транспортные услуги,
- прием макулатуры у организаций и населения.

700005, г.Ташкент, ул.Нарходжаева, 56
Тел.: 191-61-90 (прием.), 93-33-78, 93-03-80, тел./факс: 191-13-63

ЭЛЕКТРОИНСТРУМЕНТЫ

ДРЕЛИ.
ПЕРФОРАТОРЫ.
ПЦ-84.
ЭЛ. УГЛОШЛИФМАШИНЫ.
ЭЛЕКТРОПИЛЫ.
ЭЛЕКТРОЛОБЗИКИ.
ЭЛЕКТРОФРЕЗЕРЫ.
ДИСКИ ОТРЕЗНЫЕ.
ИЗОЛЕНТА ПХВ.

©pressa 44

Тел. (3712) 120-60-55, 766-618.

ПОСУДА
АЛЮМИНИЕВАЯ

КОТЛЫ -50, 30, 20 л;
КАСТРЮЛИ - 10, 6, 3, 2, 1 л;
ЧАЙНИКИ - 5 л;
БИДОНЫ - 10 л;
ТАЗЫ - 10 л.

По б/н расчету.

Тел.: (3712) 55-34-06, 55-82-90.

©pressa 45

ЖАЛЮЗИ
ГОРИЗОНТАЛЬНЫЕ и ВЕРТИКАЛЬНЫЕ

ТКАНЬ, ПЛАСТИК, АЛЮМИНИЙ
БОЛЬШАЯ ПАЛИТРА ЦВЕТОВ

ИЗГОТОВЛЕНИЕ за 24 ЧАСА

ЗАМЕР. ДОСТАВКА. УСТАНОВКА
БЕСПЛАТНО

ВЫСОКОЕ КАЧЕСТВО.
РЕАЛЬНЫЕ ЦЕНЫ..

ГАРАНТИЯ – 1 ГОД.

г. Ташкент, пр. Др.Народов, 7, квартал "И".
Тел.: (3712) 424545, 1738655 (включая субботу), 493376, 1851000 (включая воскресенье), пейджер: (067) 6528.

©pressa1030

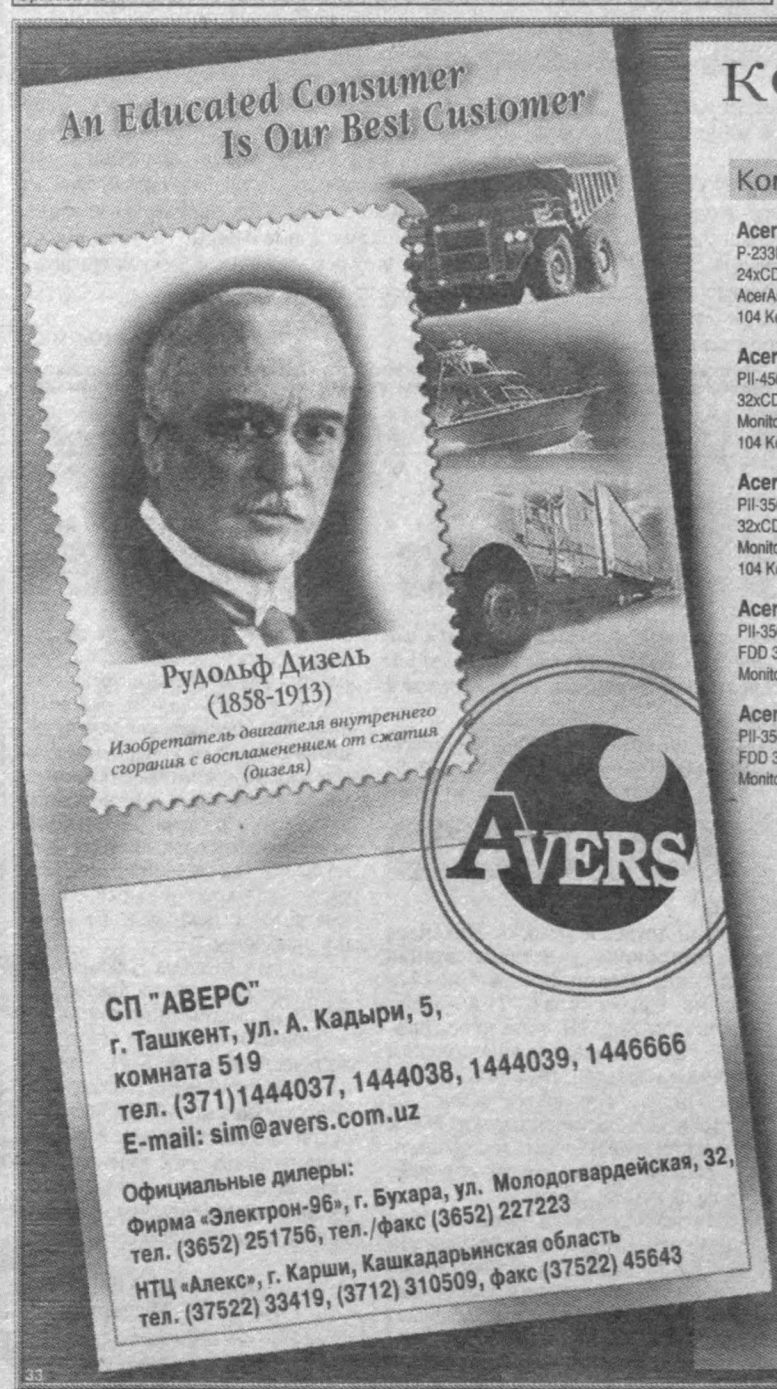

КОМПЬЮТЕРЫ И ОРГТЕХНИКА
ВЕДУЩИХ ФИРМ-ПРОИЗВОДИТЕЛЕЙ

Компьютеры *ACER*

AcerAspire 5000D (Charcoal desktop)
P-233MMX/32Mb SDRAM/HDD 2.1Gb/VRAM 2Mb/FDD 3.5"/
24xCD-ROM/SB16/56K fax modem/
AcerAspire Multimedia Monitor 15"/
104 Keyboard, mouse, Win95 rus

AcerPower 8000 SERIES NEW
PII-450/512Kb/64Mb/HDD 8.4Gb UDMA/VRAM 8Mb/FDD 3.5"/
32xCD-ROM/SB16/Sps/10/100Ethernet/
Monitor AcerView 14"/15"/17",
104 Keyboard, PS/2 mouse, Win98/95

AcerPower 8000 SERIES
PII-350/512Kb/32Mb/HDD 5.1Gb UDMA/VRAM 4Mb/FDD 3.5"/
32xCD-ROM/SB16/Sps/10/100Ethernet/
Monitor AcerView 14"/15"/17"
104 Keyboard, PS/2 mouse, Win98/95

AcerPower 4100 SERIES
PII-350/512Kb/32Mb/HDD 6.4Gb UDMA/VRAM 4Mb/
FDD 3.5"/32xCD-ROM/Integrated audio/10/100Ethernet/
Monitor AcerView 14"/15"/17", Win98/95

AcerPower 2100 SERIES NEW
PII-350/512Kb/32Mb/HDD 6.4Gb UDMA/VRAM 4Mb/
FDD 3.5"/32xCD-ROM/SB16/10/100Ethernet/
Monitor AcerView 14"/15"/17", Win98/95

Серверы AcerAltos Series:
- AcerAltos 330, 900Pro, 900, 930, 9000Pro, 9000, 9100, 19000, 19000Pro4 Servers

Компьютеры AcerPower Series:
- AcerPower 8000 Series
- AcerPower 6000 Series
- AcerPower 2100 Series NEW
- AcerPower Desktop 4100 Series
- AcerPower Desktop Series98

различной конфигурации, а также Upgrade к ним

Мониторы:
- AcerView 14", 15", 17", 21"

Сетевое оборудование Acer

КОМПЬЮТЕРНЫЕ СЕТИ "ПОД КЛЮЧ" - качественно, быстро, недорого

Ноутбуки *ACER*

NOTEBOOK Acer EXTENSA 392T
P-166MMX/256Kb/RAM 32 Mb/12.1" TFT/VRAM 2Mb/
HDD 3.2Gb/FDD 3.5"/20x CD-ROM/SB16/sps/
modem 33.6 fax/data/voice, IrDA, Win 95

NOTEBOOK Acer EXTENSA 711TE NEW
PII-266/512Kb/SDRAM 64 Mb/13.3" TFT/
HDD 4Gb removable/24x CD-ROM/
SB16/sps/56K fax modem, Win 98/95

NOTEBOOK Acer EXTENSA 712TE NEW
PII-300/512Kb/SDRAM 64 Mb/13.3" TFT/
HDD 6Gb removable/24x CD-ROM/
SB16/sps/56K fax modem, Win 98/95

КОМПЬЮТЕРЫ WEARNES (Singapore)
Pentium II Celeron 300A
128K/DIMM 32Mb/HDD 3.2Gb/VRAM 4Mb/
FDD 3.5"/14"/Mouse/Keyboard

ПРИНТЕРЫ
HP DeskrJet 695C
HP LaserJet 6P
HP LaserJet 1100, 8 стр/мин NEW
HP LaserJet 1100A, printer/scanner/copier NEW
Epson LX-1050+

КОПИРОВАЛЬНЫЕ АППАРАТЫ
Canon PC 420 A4
Canon PC 775 A4, масштабирование 70-141%, шаг 1 %, 10-12 копий/мин
Canon PC 850 A3+стойка, масштабирование 49-204%, шаг 1 %, 9-16 копий/мин

ФАКСЫ PANASONIC
KX-FM 220 plain paper, LCD, doc. Memory, speaker phone, 6 in 1 -(fax, tel, copier, scan, printer, answer machine)
KX-F880
память на 10 страниц

ФАКС МОДЕМЫ
US Robotics Sportster 33.600 ext
ACER 56.000 int

БЛОКИ БЕСПЕРЕБОЙНОГО ПИТАНИЯ
APC Back-UPS 500MI

СЕТЕВОЕ ОБОРУДОВАНИЕ

КОМПЛЕКТУЮЩИЕ К КОМПЬЮТЕРАМ И ОРГТЕХНИКЕ

Сотовые телефоны NOKIA 5120 и 6120 стандарта DAMPS с сертификатом для подключения в СП "UZDUNROBITA"

ШИРОКИЙ ВЫБОР НОВЕЙШИХ МОДЕЛЕЙ РАДИОТЕЛЕФОНОВ ФИРМЫ PANASONIC

KX-TS5
KX-TC162
KX-TC280
KX-TC412
KX-TC418
KX-TC911
KX-TC944
KX-TG210
KX-TGM240

А также офисные и учрежденческие мини АТС фирмы PANASONIC

ПРИБОР для определения подлинности векселей, акций, сертификатов, акцизных марок и других ценных бумаг

33

©РЕКЛАМНОЕ АГЕНТСТВО А3

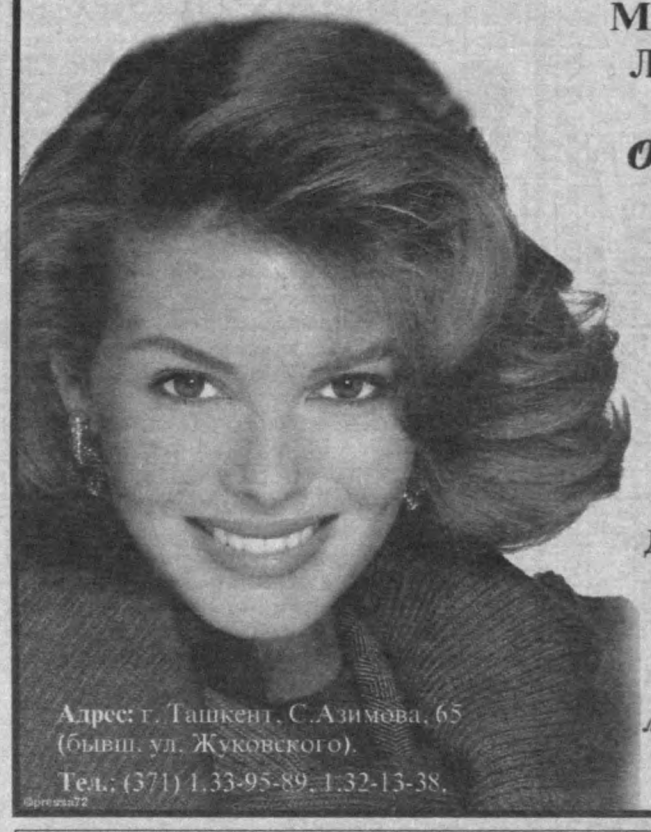

САМЫЕ ЛУЧШИЕ МЯГКИЕ КОНТАКТНЫЕ ЛИНЗЫ ИЗ АМЕРИКИ!

Очаруйте всех сиянием своих глаз!

Большой выбор оптических, косметических и цветных оптических линз, а также широкий ассортимент средств по уходу.

Действует гибкая система скидок!
Самое лучшее обслуживание!

С нашими контактными линзами Вы измените свой имидж и обретете уверенность в себе!

Адрес: г. Ташкент, С.Азимова, 65 (бывш. ул. Жуковского).
Тел.: (371) 1.33-95-89, 1.32-13-38.
©pressa72

ТУРИСТИЧЕСКАЯ ФИРМА "ЖАННАТ ОРОМИ" предлагает:
САМОЕ НЕДОРОГОЕ ОБУЧЕНИЕ
в МАЛАЙЗИИ по специальностям:

- графический (компьютерный) дизайн - 2 года обучения
- дизайн интерьера - 2 года обучения
- деловой английский - 3,6 месяцев, 1 год обучения
- бизнес-администрация - 1 год обучения.

По окончании академии студенты имеют взможность продолжить обучение в университетах и колледжах США, Великобритании, Австралии и Новой Зеландии.
Возраст - после окончания средней школы.

Обучение в ЯПОНИИ:

- японский язык.

Возраст - от 19 до 25 и старше.
По окончании изучения японского языка студентам предоставляется возможность продолжения обучения в высших учебных заведениях и колледжах Японии по выбранной профессии.

Телефоны: (3712) 42-44-55, 42-98-62 (факс).
Адрес: Ташкент, ул. Беруни, 83, в здании "Узгазлойиха", 1 этаж, кабинет 17. Ориентир - ст. метро "Тинчлик".
©pressa82

olivetti LIGHT ELECTRONICS

ВЫСТАВКА-ПРОДАЖА
ОФИСНОЙ МЕБЕЛИ

- Международный стандарт качества.
- Оформление офисов "под ключ".

Головной офис и демонстрационный салон: Ташкент, Академгородок, ул.Ходжибаева, д.43, этаж 2, к.25. Ориентир - гост. "Узгидроингео", слева от АТС-162.
Тел.: (371) 162-45-36, 162-63-05, 162-79-07. Факс: 162-45-36.
©pressa 103

иностранная компания
ROZ HOTEL
объявляет конкурс
на замещение вакантной должности:
ИНЖЕНЕРА-СТРОИТЕЛЯ

требования к претендентам:
- высшее специальное образование;
- стаж работы по данной специальности не менее 5 лет;
- умение работать на компьютере.

Мы обеспечиваем конкурентоспособную зарплату и возможность профессионального роста.

Письма или факс направлять по следующему адресу: г.Ташкент, ул. Самаркандская, 1.
Факс: (371) 120-43-30, тел. (371) 120-43-00. Президенту Гленну Симпсону.
©pressa117

ЭЛЕКТРО ИНСТРУМЕНТЫ

ООО "ELTIM" реализует по б/н расчету:
ПЕРФОРАТОРЫ, ДРЕЛИ, ПИЛЫ, БЕНЗОПИЛЫ, ЛОБЗИКИ, УГЛОШЛИФМАШИНКИ ("болгарки"), ШЛИФМАШИНКИ (круглые, ленточные), РУБАНКИ, ФРЕЗЫ, ДИСКИ ОТРЕЗНЫЕ, ИЗОЛЕНТУ ПВХ, ОБОГРЕВАТЕЛИ МАСЛЯНЫЕ 12- ТРУБНЫЕ.

Тел. (371) 105-18-77. Тел./ф. (3712) 50-51-08.
Адрес: г.Ташкент, ул.У.Носира, 91 (бывш. Ш.Руставели).
©pressa67

30 января в 45-м тираже телевизионной лотереи "BAXTLI VOQEA" будут разыграны сразу ДВА АВТОМОБИЛЯ "TICO"

СУПЕРПРИЗЫ на 45-й тираж:
1-й тур: ТЕЛЕВИЗОР
2-й тур: АВТОМОБИЛЬ "TICO"
3-й тур: АВТОМОБИЛЬ "TICO"

Выигрыши по лотерейным билетам можно получить по адресу: г.Ташкент, ул. Паркентская 23. А начиная с 43 тиража выигрыши будут выдаваться также в следующих отделениях Узжилсбербанка: 1) "Ташгороотделение" - Чиланзарский р-н, ул. Мукими, 16-а; 2) "Оперуправление" - ул. Пушкина, 17; 3) "Карасуйское" - ул. Фетисова, 1; 4) "Юнусабадское" - ул. Амира Темура, 89; 5) "Мехнатское" - ул. Узбекистанская, 49, ТашГЭУ.

Билеты продаются в газетных киосках и у частных распространителей. Тел.: (3712) 68-88-85, 68-77-98.
© pressa113

Низкие цены, лучшие ткани, мы предлагаем - выбор за Вами!

Вертикальные
тканевые
пластиковые
алюминиевые

LINE-STYLE

Горизонтальные
межрамные
алюминиевые

ЖАЛЮЗИ

- ИЗГОТОВЛЕНИЕ ПО РАЗМЕРАМ ЗАКАЗЧИКА ЗА 24 ЧАСА
- БЕСПЛАТНЫЙ ВЫЕЗД АГЕНТА
- УСТАНОВКА ЗАКАЗА

ГАРАНТИЯ
НА ВСЮ ПРОДУКЦИЮ - 1ГОД, НА МЕХАНИЧЕСКИЕ ЧАСТИ 3 ГОДА.

- КАРНИЗЫ ДЛЯ ШТОР
- ЗАПАТЕНТОВАННОЕ КАЧЕСТВО ПРОДУКЦИИ

Адрес: г.Ташкент, ул.Навои, 16а.
©pressa36
Тел./факс: (3712) 41-56-53, 41-59-44, 41-53-04, 173-74-24.

BAGNAR LIMITED
Произведено по технологии от Hess & Nordberg

КЕРАМЗИТО-БЛОКИ

Керамзитоблоки, марка 100, вес 14 кг, 190x190x390 мм.
Пескоблоки, 190x190x390 мм.
Камни мощения, 3-х видов.
Щебень, 10÷20 мм.
Песок, 0÷5 мм.

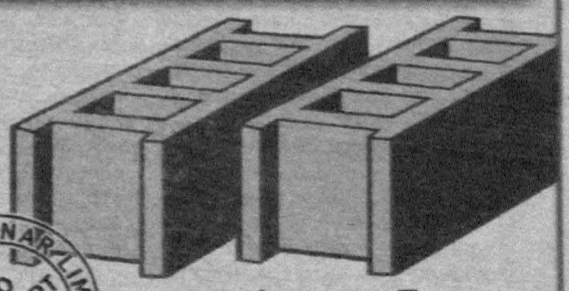

BAGNAR LIMITED ЕВРО СТАНДАРТ

Адрес: г.Ташкент, Сергели, Нилуфар, 30.
Ориентир: старое Сергели, завод ОБД.
Тел.: 8+(3712) 57-11-72, 8+(371) 185-39-15.
©pressa111

ТАКОЙ ВОТ ЛИЧНЫЙ ОПЫТ

ПРОКУРЕННАЯ МЕЧТА

Домашняя экономика

Таксист Тулкин Абдуллаев хотел быстрее попасть на старый андижанский рынок. Однако не получилось: дорогу перекрыл автокран, поднимая вверх тяжелое панно. Мастера устанавливали рекламную громадину на железные щиты. С фотоафиши смотрели на нас четверо курящих парней.

- Разве нечего рекламировать, кроме сигарет, - нервничал Тулкин-ака. - Есть прекрасная андижанская минеральная вода, а сколько видов полезных соков. Сочные фрукты и овощи Золотой долины тоже вполне могут стать объектом для рекламодателей. Производим вино "Гулбулок", его охотно приобретают западные торговые компании. А тут, куда ни глянь, стоят огромные монстры, на которых в рост человека - впечатляющие пачки.

В салоне "Волги", за рулем которой вот уже два десятка лет Тулкин Абдуллаев, множество цветных привлекательных наклеек, лежат журналы. "Частная" реклама водителя направлена против вредной привычки. В машине Абдуллаева запрещено курить.

- Прежде я курил, - неожиданно сказал водитель. - Хотели бы услышать, как я избавился от употребления сигарет? Но предупреждаю сразу: если у вас нет мечты, то это напрасные хлопоты. Однажды прочитал в "Правде Востока" статью, что курильщики живут на пятнадцать лет меньше. Честно - перепугался. Но и запуганный продолжал курить. Только вот все чаще задумывался: а сколько за много лет табаку выкурил? Подсчитал и ужаснулся, если пачки выстроить в ряд, то получится более пятисот километров в длину. И все равно курил. Потом однажды прикинул, сколько денег на сигареты истратил. Ведь сто сумов пачка стоит, а я по две и больше в день употреблял. Цифра быстро перевалила за десять тысяч. Бросил считать, вспомнив, что жене обещал купить стиральную машину, поменять черно-белый телевизор на цветной. И каждый раз не хватало денег.

- Да, от табака не только вред организму, но и запросто обанкротиться можно, - перебил я Абдуллаева.

- Естественно, - продолжал он свою исповедь. - Тогда за две пачки сигарет можно купить килограмм мяса, или двадцать лепешек, пятьсот граммов сливочного масла, два кило сахара. Не куря день, вечером лучше подарить внукам две плитки шоколада... Я тогда серьезно решил: долю табака складывать в копилку. Уже на второй неделе заметно улучшился аппетит, посвежел лицом, меньше стал уставать.

Время пролетело незаметно. На юбилейный день рождения собрались семья, родственники, друзья. Я и сам пришел к 50-летию не с пустыми руками. Поставил на стол свою копилку: "Праздник у меня двойной - исполнилась годовщина, как я не курю. И теперь вот эту копилку, а в ней ровно 17.000 сумов, дарю жене. Она давно мечтала купить стиральную машину".

Тогда жена в шутку произнесла: "Если еще пять лет не будете брать в руки сигарету, можете приобрести "Тико". Жаль, что не бросил курить лет тридцать назад, наверняка, подарил бы сейчас семье легковую машину.

Такси остановилось у ворот старого рынка. Здесь, напротив огромных ворот, висело гигантское панно: молодые "узники" табака, подпрыгивая ловили пачки "Pall Mall". Захлопнув дверцу "Волги", я быстро вытащил из кармана пачку сигарет, смял ее и бросил в урну. Не знаю, заметил ли это Тулкун Абдуллаев?

Нурмухаммад Ватанияр.
Соб.корр."Правды Востока".
г. Андижан.

ДЕТСКАЯ ПЛОЩАДКА

СЛОЖИТЕ ИЗ ОТДЕЛЬНЫХ ФРАГМЕНТОВ КАДР ИЗ ЗНАМЕНИТОГО ДИСНЕЕВСКОГО МУЛЬТФИЛЬМА

ОПРЕДЕЛИТЕ, КАКИЕ СТРЕЛЫ ПРИНАДЛЕЖАТ КАЖДОМУ ИЗ СПАСАТЕЛЕЙ, ЕСЛИ ИЗВЕСТНО, ЧТО БОЛЬШЕ ВСЕХ ОЧКОВ НАБРАЛ ДЕЙЛ, А ГАЙКА ВЫБИЛА ЛИШЬ 8 ОЧКОВ

ВОПРОСЫ ИЗ КОНВЕРТА

ПОМИДОР КРАСНЫЙ, ПОТОМУ ЧТО ПОД ГРАДУСОМ?

"Порой не поймешь, какое время года наступило в Ташкенте. То ударит мороз, причем изрядный, то температура перевалит за двадцать градусов тепла. И все это в зимний месяц. А потом опять наступят холодные дни, а тем более ночи.

Как при таких перепадах сохранить потребительские свойства овощей, припасенных на зиму: Часто, кроме незастекленного балкона или уличной постройки, их некуда поместить. При какой температуре картофель, овощи не прорастут и не померзнут?"

Галина Щербакова.

Четвертого января нынешнего года Кабинет Министров республики утвердил правила розничной продажи плодоовощных товаров на территории Узбекистана. В них оговорен и режим хранения свежих плодов, картофеля и овощей. Казенный клубень ничем не отличается от домашнего, так что советуем соблюдать те же условия, которые создаются на предприятиях, реализующих овощи и фрукты населению.

Плодоовощные товары в свежем, соленом, переработанном виде хранятся отдельно друг от друга в охлажденных помещениях без естественного освещения. Для сбережения картофеля оптимальная температура от плюс двух до плюс трех градусов, моркови, репы, свеклы, редьки, лука - от минус одного до плюс одного, капусты - от минус одного до плюс трех, помидоров - плюс 10-13. Огурцы, как и тыква, хорошо сохраняются при 13-15 градусах тепла, зелень и редиска - при плюс одном-трех градусах.

Дыням нужно 10-13 градусов плюсовой температуры, арбузам - только три-четыре, яблокам - 4-5, грушам - два градуса тепла. Виноград и при минус одном сохраняется, но и выше ноля - для него нежелательная температура.

При плюс шести-семи градусах следует хранить стручковый перец, а болгарский - при десяти-тринадцати. Мандарину, лимону, апельсину достаточно двух-трех градусов тепла, а банану нужно 12-14.

Во всех случаях оптимальна относительная влажность воздуха от 80 до 95 процентов.

Квашеная капуста, соленые и маринованные огурцы и помидоры сохранят свои свойства в деревянных бочках, бидонах, в стеклотаре. Капусте при этом надо 0 или на два градуса ниже, огурцам и помидорам - от минус одного до плюс четырех.

Сушеные плоды и грибы рекомендуется хранить в режиме от ноля до десяти градусов тепла с относительной влажностью воздуха не выше 75 процентов в ящике, полиэтиленовом или крафт-мешке.

Консервы, соки и напитки, стерилизованные в герметической металлической, полимерной, стеклянной таре, хранятся при температуре от трех до десяти градусов тепла.

Соблюдая эти правила, сбережем потребительские качества своих зимних заготовок до последнего клубня. Значит, багополучно доживем до весны.

Подготовил
Шерали Искандеров.

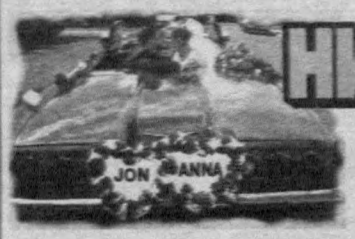

НИКТО НЕ ЖАЛУЕТСЯ НА... СКУКУ

Почему женятся американцы и русские?

Что общего между внучкой 34-го президента и убийцей 35-го президента США? И Сюзан Эйзенхауэр, и Ли Харви Освальд бракосочетались с русскими: президентская внучка - с российским академиком Роальдом Сагдеевым, а убийца Кеннеди - с советской гражданкой Мариной Николаевной Пруссаковой, носящей сейчас имя Марина Освальд Портер.

Это, пожалуй, два наиболее ярких примера российско-американских браков, каждый из которых по-своему примечателен. Почему женятся американцы и русские? С какими проблемами чаще всего сталкиваются пары, состоящие в смешанном браке? Этим вопросом решила заняться американка Линн Виссон, переводчик ООН. В свободное от работы время Линн опросила свыше 100 американо-российских пар. И вот что она узнала.

Многих американцев тянет к русским потому, что они считают их более эмоциональными, глубокими и страстными. Американские мужчины считают русских женщин более женственными, больше заинтересованными в роли жены и матери. Русские же женщины ценят в американских мужчинах то, что они пьют меньше русских, с уважением относятся к женщинам. Короче говоря, американцы хотят найти не слишком эмансипированных женщин, а русские женщины - более свободных мужчин.

Что же касается любовных пристрастий русских мужчин, то большинству из них американки нравятся потому, что относятся к ним как к равным, а не как к детям. Они - и друзья, и жены, да к тому же независимы. Американкам русские мужчины кажутся более романтичными и сильными. Они делают все то, чего не делают американцы: открывают перед женщинами двери, отпускают комплименты, считают, что должны проявлять заботу о существах слабого пола. "Американкам, привыкшим иметь дело с мужчинами, смирившимися с феминистской риторикой, импонирует это свойственное русским покровительственное отношение", - говорит Виссон, ознакомившая недавно с результатами своего исследования аудиторию в Институте перспективных русских исследований им.Кеннана в Вашингтоне.

К своему удивлению, она выяснила, что браки многих смешанных пар, проживающих в России, удачливей и прочней, чем "узы Гименея" тех, кто выбрал местом жительства более благополучную в экономическом отношении и комфортабельную Америку. Виссон объясняет это тем, что американцы, решившие отправиться на житье в Россию, делают это не по расчету и прекрасно отдают себе отчет в российских реалиях (как тут не вспомнить поговорку "с милым рай и в шалаше"). Как правило, они много знают о России и зачастую прекрасно говорят по-русски.

Тем не менее, утверждает Виссон, даже между супругами, хорошо знающими культуру и язык друг друга, могут возникать проблемы. Ведь человек - это не просто русский или американец, а сочетание целого ряда факторов: образования, социальной принадлежности, страны, биографии. Другая проблема состоит в умении провести отличие между личными и культурными факторами. Кроме этого, супруга зачастую склонны обвинять во всем негативном, что ассоциируется с культурой его страны.

Самая большая трудность для русских, уехавших на жительство в США, - отсутствие друзей. Большинству же американцев не совсем по душе идея совместного проживания с родителями мужа или жены, равно как и то, что взрослый мужчина каждый день звонит своей матери и считает это абсолютно в порядке вещей.

Американцы часто жалуются на догматизм своих русских партнеров, которые считают, что можно быть либо правым, либо неправым. В Америке еще в школе детям пытаются привить умение воздерживаться от излишне категоричных суждений.

Хотя в России сейчас это ощущается в значительно меньшей степени, чем прежде, русские супруги считают, что, вступая в брак, вы одновременно становитесь членом коллектива. В США принята больше культивация своего "я" и всего того, что хорошо для развития отдельной личности.

Если верить Виссон, перестройка внесла много изменений в систему ценностей многих русских, особенно представителей молодого поколения. У молодых супружеских пар становится меньше разногласий во взгляде на жизнь. Правда, национальные черты характера за ночь не изменить. И тем не менее Виссон пришла к выводу, что ни один американец или американка, состоящие в браке с русской или русским, никогда не жаловались на одну вещь - скуку.

ТУРИЗМ И ДУХОВНОЕ НАЧАЛО

"...Мы поставили себе цель превратить мавзолей Имама аль-Бухари в прекрасный комплекс, достойный славы этого благородного человека, дающий мусульманам, пришедшим на поклонение этому святому месту, духовно-нравственную силу... Я верю, что этот величественный комплекс превратится не просто в место поклонения, но и прославляющее на весь мир наш прекрасный Узбекистан, святое, дорогое каждому человеку место, где будут размышлять о жизни и вечности, воспитывать молодое поколение в духе благодеяний", - заявил Президент Республики Узбекистан Ислам Каримов в своем выступлении в Самарканде на церемонии открытия памятного комплекса Имама аль-Бухари в октябре 1998 года. Глава узбекского государства отметил огромное духовное и культурное наследие великого мыслителя Имама аль-Бухари, 1225-летие которого широко отмечалось не только среди общественности мусульманских стран, но и ученых, и просветителей многих государств. В былые времена имя и наследие "султана хадисов", нашего соотечественника в странах мусульманского мира были более известны, чем в Узбекистане. Его сборник самых достоверных хадисов "Ал-Жомиъ ас-Сахих" принес известнейшему мухаддису поистине всемирное признание.

И вот теперь в Узбекистане совместно с исламскими общественными организациями проведена существенная реконструкция комплекса, превратившая мемориал в уникальное место паломничества и духовно-нравственного просветительства.

Подобные изменения в духовной сфере наряду с реформированием общего процесса социально-экономического развития независимого Узбекистана, в том числе и в вопросах туризма, позволяют вовлекать доселе не использованные возможности по-своему уникального, национального турпродукта - "узбекского пэкиджа". И в последние годы здесь в качестве одной из форм путешествий начинает приобретать контуры особый вид "духовный туризм". Такое определение, являясь новым понятием в практике маркетинговых исследований культурно-познавательного туризма и, в частности, с религиозной мотивацией, имеет в Узбекистане большое значение и глубокие исторические корни. По мнению экспертов, это новое понятие отражает не физическую, а прежде всего "духовную рекреацию" и может также использоваться в практике исследований туризма, имеющего духовное значение, представляющего значительный потенциал для развития отрасли в республике. Последнее обстоятельство приобретает новое звучание в вопросах восстановления и сохранения культурного и исторического наследия Узбекистана, являющегося одной из составных частей устойчивого развития туризма в республике, а также формирования и укрепления национальной идеологии и единства.

Изучение показало, что на территории Узбекистана и, в частности, Самаркандской области, находится более 100 памятников и исторических мест, связанных с развитием и распространением различных конфессий - ислама, христианства (православие и католицизм), иудаизма, буддизма, зороастризма. Во многих странах, которым "посчастливилось" обладать уникальными святыми местами, объектами поклонения и культа и иными религиозными и архитектурными памятниками, такого рода туризм составляет значительную часть всех туристских поступлений. Достаточно хорошо известны основные центры исламской и христианской религий - Саудовская Аравия и Израиль. Последний, кстати сказать, в связи с наступлением трехтысячелетия от рождества Христова становится самым посещаемым: ожидается, что к 2000 году, судя по прогнозам, прибудет свыше 10 млн. туристов.

С 1960 года продолжаются дискуссии по вопросам социальной и духовной роли туризма, причем расхождения во взглядах по этому вопросу увеличиваются. В декларации одной из встреч католической церкви, проходившей в Женеве в 1967 году, туризм было решено считать завоеванием человека, "которое отстраняет, отвлекает его от тягот обыденной жизни, дегуманизированной работы и переносит его в расслабляющую среду и более естественные условия, где можно вести диалог с самим собой". С этой точки зрения туризм создает благоприятные условия для объединения семьи, социального роста, человеческой солидарности и восстановления человека как личности.

"Туризм может не только превратиться в орудие мира", как это повозгласили ООН и ВТО в 1967 году, объявив его Годом туризма, под девизом "Туризм - пропуск Мира", но также символ братства народов и орудие вселенской встречи и диалога, которое позволяет осуществлять эффективное общение между представителями различных религий и конфессий, атеистами и людьми, проявляющими к различным аспектам вероисповедания просто познавательный интерес.

Туризм - это не просто развлечение и отдых, предназначенные лишь для того, чтобы прервать однообразный ход жизни и работы. Это фактор единения, солидарности людей, человека и окружающего его мира.

Согласно таможенной статистики, в 1997 году из стран, поставляющих в основном туристов по религиозным мотивам, в Узбекистан прибывали поломники с целью посещения святых мест из Объединенных Арабских Эмиратов - 7,9 тысячи (по линии познавательного туризма) и 1,2 тысячи человек (по частным приглашениям), Малайзии - соответственно, 1,8 тысячи и 853, Саудовской Аравии - 1,1 тысячи и 876, Турции - 8,5 тысячи и 5,8 тысячи, Бахрейна - 3,5 тысячи и 587 человек. В свою очередь в эти страны направилось значительное количество узбекских граждан, в частности, в ОАЭ - 7,1 тысячи (с познавательным туризмом) и 1,8 тысячи (по частным визам), Малайзию, соответственно - 1,9 тысячи и 798, Саудовскую Аравию - 7,0 тысячи и 420, Турцию - 7,6 тысячи и 6,2 тысячи, Бахрейн - 3,3 тысячи и 726 человек.

Выборочные данные по обслуживанию узбекских туристов, выезжавших за рубеж в исламские страны, показывают, что в основном это "серебряный" и "золотой" возраст, когда начинается поиск духовных начал.

Сергей Данилов.
Алишер Таксанов.

УЗБЕКИСТАН - ИЗ ОКНА ПОЕЗДА

Ежедневная популярная передача "Познай мир из окна поезда" производится частной компанией "Телеком" по заказу крупнейшей телерадиокорпорации Японии NHK на протяжении вот уже одиннадцати лет. За это время ее создатели рассказали японским телезрителям о многих странах мира. В эти дни в эфире идут выпуски, посвященные Узбекистану.

Казалось бы, что можно увидеть из окна поезда? По мнению авторов одной из самых популярных в Японии телепередач "Познай мир из окна поезда" - очень многое. Путешествие в поезде дает возможность познакомиться с самыми неожиданными сторонами окружающей нас действительности, да еще и пообщаться с попутчиками. В представлении авторов передачи, поезд и его пассажиры - сами по себе небольшой мир, своеобразный "срез" другого, за окнами вагона.

Каждая передача длится не больше шести минут, половина которых отдается рекламе. В оставшиеся три минуты экранного времени тележурналисты стремятся, и надо признать небезуспешно, раскрыть одну тему, будь то какой-либо город или памятник архитектуры, событие или народная традиция.

На днях в рамках популярной программы начался показ серии телепередач, посвященных Узбекистану. Создатели этого цикла осенью прошлого года в течение двух недель колесили в поездах по нашей стране. По возвращении съемочной группы домой корреспондент агентства "Жахон" встретился с ведущим продюсером программы госпожой Йасаматсу.

- Я в восторге от вашей страны! - говорила тогда Йасаматсу-сан. - Какие прекрасные и добрые люди живут на гостеприимной узбекской земле. А в Ташкент, Самарканд и Бухару я просто влюбилась. Это города - сказки, которые я, наконец, увидела наяву. В своих сюжетах мы постараемся отразить красоту и богатство вашего края, чтобы телезрители испытали те чувства, которые мы испытывали в Узбекистане.

И действительно, уже первые передачи из двадцати запланированных к показу не оставили равнодушными японских телезрителей. Может быть, потому что в них чувствуются доброжелательность и искренний интерес тележурналистов ко всему, что увидели они на нашей земле из окна поезда.

Музаффар Захидов.
Соб. корр. ИА "Жахон".
Токио.

Воспоминания о лете

СИРЕНЕВЫЕ СУМЕРКИ

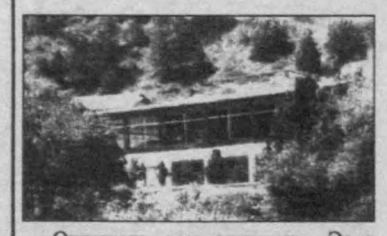

Отдыхать так отдыхать. Этот хлесткий лозунг тесно связан с выходными днями: "Мы едем в горы!". Они, как магнит, влюбят в себя, обвенчают с таинственными тенями скал, сиреневыми сумерками, прохладой сая. Кто на закате, кто в сумерках подруливает к стоянке в пансионате. Выскакивают из разогретых салонов, дышат глубоко напоенным ароматом трав и цветов вечернего воздуха.

Пансионат "Зилола" в урочище Урюкли - ветеран. Второй по времени организации рекреационный комплекс на территории Зааминского народного парка.

Вся территория, прилегающая к пансионату, - арчовники, висячие поляны зверобоя, зиры, олень-травы - не тронута. Домики спрятались в арчовниках. Отдыхающие обязательно получают информацию, что рвать растения нельзя, ходить по горам и лазить по скалам нельзя - опасно. За этим зорко следит вот уже десять лет комендант Нуман Гаипназаров. Каждый вечер по местной трансляции рассказывает о правилах поведения в горах. Это действует. Ибо "Зилола" - часть территории Народного парка.

Взъерошенность урочища несколько "причесал" бессменный садовник и сторож пансионата Уралака Мирзакулов.

"Зилола" знаменита на всю республику. Потому три последние дня недели желающих отдохнуть - море. Вот и умудряется Шухрат Гаипназаров всех расселить без обиды. Восточной кухней (китайская и японская тоже пользуются успехом) угостит Назира Гаипназарова. Повар экстра-класс!

... А что Гаипназаровых перечислил много, не беда, в Заамине сами местные путают, кто, чей родственник. Заамин тем и примечателен: каждый каждому сват и брат.

Олег Адиянов.
п. Заамин.

"ЛУЧШЕ ГОР МОГУТ БЫТЬ ТОЛЬКО ГОРЫ"

Внимание, конкурс!

1. Как называются надписи и рисунки, высеченные первобытными художниками на скалах?
2. Перечислите состав экспедиции Республики Узбекистан, покоривший Эверест в 1998 году.
3. Какой разлом проходит под городом Ташкентом, напоминающий о себе землетрясениями?
4. В каких горах находится уникальное дерево, напоминающее своей кроной профиль знаменитого поэта? Назовите имя этого поэта.
5. Назовите горные хребты, между которых находятся "Ворота Темура".
6. Какие целебные травы можно собрать в отрогах Западного Тянь-Шаня?
7. Чем богаты недра наших гор?
8. Когда, где и в каком виде спорта добилась наивысших результатов Лина Черязова?
9. Какие виды спорта популярны в горах?
10. Когда был образован Чаткальский заповедник и где он расположен?

Ответы присылайте до 15 февраля 1999 года. Не забудьте указать свой адрес и номер телефона.

Призы:

1-е место - двухдневная путевка на две персоны в туркомплекс "Чимган";
2-е место - однодневная путевка на одного человека в Чимган;
3-е место - сувенир.

СПОНСОР - ТУРИСТИЧЕСКАЯ ФИРМА ЧАТКАЛ

Фирма "Чаткал" образована в 1990 году и известна как надежный партнер по обслуживанию туристов всех возрастных категорий как на территории Республики Узбекистан, так и за ее пределами.

Особое внимание "Чаткал" уделяет семейному отдыху. Наряду с международным элитным отдыхом, агентство предлагает 10-, 5- и 3-дневные маршруты в туристско-спортивных комплексах Чимгана, Янгиабада, Акташа, Бричмуллы. На территории этих баз отдыхающим предлагается несколько вариантов турпоходов по отрогам Западного Тянь-Шаня.

Во многих зонах отдыха есть тренажерные залы, сауны, бассейны, дискотеки. Групповой выезд обеспечивается транспортом в сопровождении экскурсовода. В стоимость путевки включены трехразовое питание, проживание в 2-, 3-местных номерах.

Чистый воздух, катание на лыжах и санях, конные прогулки обеспечат вам заряд бодрости и хорошего настроения. Не за горами и покрытые весенним ковром склоны, над которыми будут разноситься звуки традиционного фестиваля авторской песни. А там и до лета рукой подать. Купание в горных саях и речках, загар на Чарвакском водохранилище, плавание на лодках и катамаранах - все это предлагает фирма "Чаткал".

Для сотрудников этой фирмы нет межсезонья. Они ждут вас по адресу: **Ташкент, ул. Бештерак (бывшая улица Фигельского), 40. Телефоны: 68-93-42, 68-93-43. (Ориентир - ТашМИ).**

Ведущая конкурса
Дильбар Абдунабиева.