«Ўзбекистон буюк келажак сари»

Ўзбекистон мустақил давлат сифатида жаҳон ҳамжамиятида ўзининг мустаҳкам ўрнини эгаллаб, ўзига хос, ўзига мос йўлдан дадил бормоқда. Истиқлолдан кейин ўтган етти йилни ўнлаб йилларга қиёслаш мумкин. Давлатимиз раҳбари Ислом Каримовнинг маънавий-мафкуравий асарлар тўплами — «Ўзбекистон буюк келажак сари» китобида мамлакатимиз халқи ҳаётидаги бу улкан ижтимоий-сиёсий ва иқтисодий ўзгаришлар, Ватанимизнинг яқин келажакдаги ўрни ва роли ҳақида аниқ, дадил, доно фикрлар ўртага ташланган.

Давлат матбуот қўмитасининг «Ўзбекистон» нашриётида чоп этилган ушбу китобдан Президентимизнинг истиқлолдан кейинги энг долзарб мавзулардаги кўпчилик томонидан холисона баҳоланган асарлари ўрин олган.

«Чуқур ўзгаришлар бизнинг ҳаётимизга шиддат билан кириб бормоқда,— деб таъкидлайди муаллиф. — Содир бўлаётган туб силжишлар дунёнинг ҳозирги қиёфасини ўзгартириб юбормоқда. Халқларнинг озодлик, мустақиллик ва бахт-саодатга азалий интилиши, ўз тақдирини ўзи белгилашга азму қарори мана шундай ўзгартиришларни ҳаракатга келтирувчи кучдир. Ўзбекистон чинакам мустақилликка эришиш мақсадини биринчилар қатори билдирганлигини жонажон ўлкамиз учун фахр-ифтихор туйғуси билан қайд этиб ўтиш керак».

Ўтган қисқа даврда йўлбошчимиз олиб бораётган оқилона изчил сиёсат нақадар тўғрилиги амалда ўз ифодасини топди.

Эндиликда бошқа кўпгина МДҲ давлатлари Ўзбекистон тажрибасини, юртбошимиз ўз асарларида аниқ кўрсатиб берган йўлни ўзларида амалга оширмоқдалар.

Китоб тўрт бобдан иборат бўлиб, унда Ислом Каримовнинг «Ўзбекистоннинг ўз истиқлол ва тараққиёт йўли», «Ўзбекистон — бозор муносабатларига ўтишнинг ўзига хос йўли», «Ўзбекистон иқтисодий ислоҳотларни чуқурлаштириш йўлида», «Ўзбекистон XX1 аср бўсағасида: хавфсизликка таҳдид, барқарорлик шартлари ва тараққиёт кафолатлари» сингари асарлари жамланган.

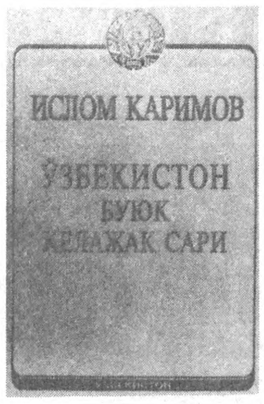

Тўпламни мутолаа қилган китобхон ўзини анчадан бери ўйлантираётган кўпгина саволларга аниқ жавоб топа олади. Уларда буюк келажак сари дадил олға бораётган мамлакатимиз ички ва ташқи сиёсатининг асосий йўналишлари, чинакам ҳуқуқий-демократик давлат барпо этишнинг ўзига хос тамойиллари ҳамда туб иқтисодий, сиёсий ва маънавий ислоҳотларни изчил амалга ошириш асосида Ўзбекистоннинг дунё ҳамжамиятида ўз ўрнини эгаллашини таъминлаш борасидаги долзарб масалалар баён этиб берилган.

Муаллиф китоб хулосасида шундай савол қўяди: «Китоб устидаги ишни охирига етказгач, унинг мазмунини фикран кўз олдимга келтириб, умумлаштириб, яна ўзимга-ўзим савол бераман: Шу мавзуга мурожаат қилиш зарур эдими, бугун Ўзбекистон ва у билан бирга Марказий Осиё минтақасидаги бошқа давлатлар кечираётган мураккаб, гоят кескин муаммолар — хавфсизлик, ривожланишни таъминлаш, барқарорлик, собитқадамлик муаммолари ҳақида гапириш зарурати борми?

Ишончим комилки, бунга зарурат бор».

Дарҳақиқат, шундай. Бундай китоб ҳар бир хонадонда, ҳар бир раҳбарнинг иш столида, кутубхонада, талабанинг қўлида бўлиши зарур. У Ўзбекистоннинг буюк келажагини яратишга ўз ҳиссасини қўшишга жазм қилган, фидойи, жонкуяр ва ватанпарвар инсонлар учун дастуриламал бўлиб хизмат қилади. Президентимиз китобда таъкидлаганларидек, "Фарзандларимиз, келажак авлодлар биздан шу ўлкани, шу муқаддас заминни яна ҳам бой, кучли ва қудратли ҳолатда қабул қилиб олишлари учун, биз буюк аждодларимизга нисбатан қандай миннатдорлик туйғуларини ҳис этаётган бўлсак, ўғил-қизларимиз, келажак авлодлар ҳам бизга нисбатан шундай миннатдорлик туйғуларини ҳис этишлари учун лозим бўлган ҳамма ишни қилиш — бизнинг фуқаролик бурчимиздир».

(ЎзА)

Ватанни севмак иймондандур!

ЎЗБЕКИСТОН ОВОЗИ

Ўзбекистон Халқ демократик партияси газетаси

1998 йил 17 октябрь, шанба • № 124 (23.361).

Газета 1918 йил 21 июндан чиқа бошлаган

Осмон остидаги мўъжиза

Амалий мулоқотлар

АШГАБАТ. ***16 октябрь. (ЎзА махсус мухбири Фарҳод Арзиев хабар қилади).***

Бугун Ўзбекистон Президенти Ислом Каримов амалий ташриф билан Туркманистонга келди. Ашгабат аэропортида давлатимиз раҳбарини Туркманистон Президенти Сапармурод Ниёзов кутиб олди.

Президентимиз Туркманистон пойтахтида 1948 йилда юз берган зилзила оқибатида ҳаётдан кўз юмганлар хотирасига тикланган ёдгорликни зиёрат қилди. Ёдгорлик пойига гулчамбар қўйди. Шунингдек, икки давлат Президентлари Ашгабат марказида қуриб битказилаётган масжид биносини кўздан кечирдилар.

Туркманистон Президенти саройи — Туркманбоши кўшкида Ўзбекистон Президенти Ислом Каримовни расмий кутиб олиш маросими бўлди. Сўнгра икки давлат раҳбарларининг яккама-якка суҳбати бошланди. Мулоқот чоғида Ўзбекистон билан Туркманистон ўртасидаги иқтисодий ҳамкорликнинг бугунги аҳволи, минтақавий хавфсизлик, шунингдек, томонларни қизиқтирган бошқа масалалар юзасидан ўзаро фикр алмашилди. Шу ернинг ўзида Президентлар журналистлар учун қисқача интервью берди.

Куннинг иккинчи ярмида Туркманбоши кўшкида Президентлар мулоқоти давом этди.

Шу куни Президент Ислом Каримовнинг Туркманистонга амалий ташрифи ниҳоясига етди.

(ЎзА).

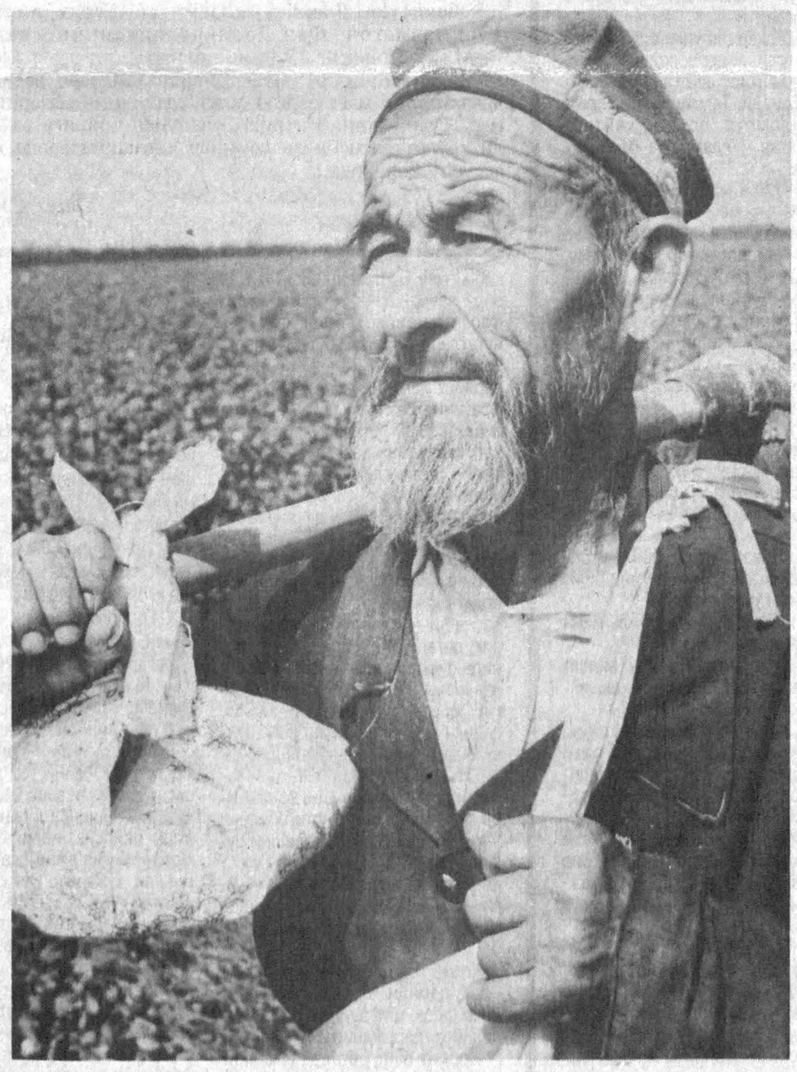

Шаҳрикон гумбазидаги «Ҳақиқат» жамоа ҳўжалигининг гажриоли пахтакори Мамадали ота Раҳмонов.

Ҳурсандек МУРАБОЕВ олган сурат.

Мукаддас саждагоҳ

Ҳар қандай воқеа-ҳодисага баҳо беришда бир бора унинг аввалига — тарихига назар ташлаш жоиз. Ўз даврида Самарқанд шаҳри яқинидаги Хартанг қишлоғини макон тутган Муҳаммад ибн Исмоил ал-Бухорий ҳижрий 256 йили рамазон ҳайити куни 62 ёшида вафот этади ва шу ернинг ўзига дафн қилинади. Ҳадис илмининг султони бўлган бобомиз қабри дунё мусулмонларининг улкан зиёратгоҳига айланади. XVI асрнинг иккинчи ярмида Бухоро амири Абдуллахон шу ерда улкан масжиду мақбара қурдирган. Узоқ йиллар бу саждагоҳ жаҳон аҳлини ўзига чорлаб келган. Фақат... ўз ўтмишида ўчмас доғлар қолдирган «қизил тузум» даврида бу муқаддас саждагоҳ ҳам хароб бўлди.

Бугун қад ростлаётган мажмуадан нафақат улуғ ҳадисшунос бобомиз, балки ўнлаб тарихий обидаларни бунёд этиб кетишган уста қурувчилар, бунёдкорлар, наққошлар, ганч-ўймакор боболар руҳлари ҳам бағоят шод. Негаки, бундан буён кўҳна шаҳарларимиздаги бетакрор бинолар каби иморатлар, асл шарқона миноралар, гумбазли иншоотлар бунёд этилишига кўзимиз етмасди. Бу каби биноларни бунёд этадиган усталар «қолмаган»дек туюларди. Йўқ, гул унган жойдан яна турфа гуллар унавераркан.

Кўҳна Самарқандга туташ Хартанг қишлоғида қад ростлаган мажмуага қараб тўймайсиз. Имом ал-Бухорий бобомиз руҳи шод кезаётган саждагоҳ деворларида, пойдевори Эрондан келтирилган зумрад тошлардан ишланган нақшинкор устунларида, китоб жавонларини ёдга солиб турувчи жуфт вассали шифтларида, кишини ҳайратга солувчи бошқа хоналарида асл усталаримизнинг меҳнатлари аён кўринади. Қурилишнинг дастлабки кунларидан то сўнгги дамларигача холисанилло меҳнат қилишаётган Асадовлар сулоласига барча бирдек таҳсин айтади. 78 ёшли уста Мирусмон ота ёғоч ўймакорлигини ўринлатса, 73 ёшида ҳам йигитлардек бардам Мирумар ота «Ўзбекистон Қаҳрамони» унвонига сазовор бўлганидан кучига куч қўшилиб тош ўймакорлигини қойиллатмоқда. Улар ёнида Миркамол, Миржамол Асадовлар ва сулоланинг бошқа аъзолари ҳам камарбаста бўлишаётир.

Қўқонлик уста Абдуғани, ганчкор уста Сайдали, уста Ҳожи, уста Ёдгорхон, уста Йўлбарс фарзандлари ва шогирдлари, бухоролик Абдул Аҳад бошлиқ усталар... Уларнинг рўйхатини узоқ давом эттириш мумкин. Улкан бунёдкорлик ишларига нафақат самарқандликлар, балки, мамлакатимизнинг барча иймон-эътиқодли кишилари, меҳнат жамоалари муносиб улуш қўшдилар.

Эрта-индин бутун жаҳон мусулмонлари ҳаётида унутилмас маросим бўлади: бу буюк ҳадисчи олим, аллома Имом ал-Бухорий бобомизнинг минг йиллар оша нишонланажак таваллуд кунларидир.

Тўлқин ЭШБЕК

18 октябрь — Самарқанд шаҳри куни

Самарқанд — «Нилий гумбазлари кўк ичра кўркли» шаҳар.

Самарқанд — жаннатий ва ўзига хос афсонавий Шоҳи Зинда, Бибиҳоним, Регистон майдонидаги — Улуғбек, Тиллақори ва Гўри Амир... ҳамда истиқлол инъом этган улкан иншоотлари, зиёратгоҳлари дунёни ҳайратга солаётган жаҳоншумул шаҳар.

— «Самарқанд — ўтмиши шарафли, бугуни саодатли, келажаги абадий шаҳардир», дея таърифлаган эди Республикамиз Президенти Ислом Каримов осмон остидаги мўъжиза шаҳарда Амир Темур ҳайкалининг очилиши маросимида сўзлаган нутқида. Шу қутлуғ сана муносабати билан мамлакатимизда 18 октябрь — Самарқанд шаҳри куни деб эълон қилинди.

— Бу кун инсон манфаати, фаровонлиги ва тинчлиги йўлида ҳамда навқирон, кўҳна шаҳримизнинг жаҳоний шуҳратини авлодларга бутун бўй-басти билан қолдиришга астойдил ундамоқда, — дейди шаҳар ҳокими, республика Олий Мажлиси депутати Азиз Носиров. — Буюк бобомиз қарийб олти асрдан сўнг севимли шаҳрида тахтга қайта ўтиргандай. Бизга «Миллатнинг дардига дармон бўлинг!» деётгандек. Мана, икки йилдирки, бу ҳайкал пойи қишин-ёзин анвойи гулларга бурканади.

Самарқанд корхоналарида ўтган йили ишлаб чиқилган маҳсулотлар ҳажми 125 фоизга ўсди. Агар 1996 йил 10 миллиард сўмлик маҳсулот ишлаб чиқилган бўлса, 1997 йил бу кўрсаткич 11,2 миллиард сўмни ташкил этди. Бу йил эса анча кўпайиши кўзда тутилмоқда. Аҳоли жон бошига шу йилнинг тўққиз ойида 40,7 минг сўмлик халқ истеъмол моллари ишлаб чиқарилган ялпи маҳсулотларнинг 71,2 фоизи нодавлат сектор корхоналарига тўғри келмоқда.

Самарқанд шаҳри куни — аслида Ватан байрами, барча юртдошларимизнинг бетимсол байрами. Бу кунни муносиб нишонлаш учун шаҳар аҳли, кўп миллатли халқлар пухта тайёргарлик кўрди. Шу куни эрта тонгдан карнай-сурнай садолари шаҳар аҳолиси ва меҳмонларни Амир Темур майдонига чорлайди. Бу ерда қутлуғ қадамжода байрамга бағишлаб наҳор оши тортилади. Куй-қўшиқ, жозибали рақслар авжига чиқади. Тушдан кейин байрам шодиёналари шаҳар марказий ўйингоҳига кўчади. Ўйингоҳда пойтахтдан келган машҳур санъаткорлар иштирокида катта концерт ва спорт мусобақалари бўлиб ўтади.

Лутфулла МАМАСОЛИЕВ,
«Ўзбекистон овози» мухбири

Қутлуғ байрам арафасида

Мамлакатимизда буюк аллома Аҳмад ал-Фарғоний таваллуд тўйига саноқли кунлар қолди. Байрамнинг асосий тантаналари ўтадиган Фарғона ва Қувада бу қутлуғ санага тайёргарлик ишлари ниҳоясига етказилмоқда. Фарғона шаҳридаги аллома номи билан аталувчи оромгоҳнинг бош майдонида улуғ бобокалонимизнинг салобатли ҳайкали қад кўтарди. Миллий ҳунармандлик мактаби ўймакорлик санъатининг ноёб анъаналари асосида тиклинган улуғвор устунлар кўкка бўй чўзди. Майдонда ўн бир фаввора бир-бирига уйғун равишда сув сочиб, бу улкан гулшанга алоҳида кўрк ва чирой бағишлади.

Ўзбекистон Республикаси Бош вазирининг биринчи ўринбосари, юбилейга тайёргарлик кўриш ва уни ўтказиш ташкилий қўмитаси раиси Исмоил Жўрабеков бошчилигидаги гуруҳ 16 октябрь куни мазкур мажмуада олиб борилаётган сўнгги тайёргарлик билан танишди. Бу ерда меҳнат қилаётган қурувчилар, усталар, таъмирловчилар билан суҳбатлашдилар. Бажарилган катта бунёдкорлик ишларидан мамнуният изҳор этиб, йўл қўйилган айрим нуқсонларни бартараф қилиш юзасидан таклиф ва мулоҳазалар билдирдилар. Шунингдек, улар Аҳмад ал-Фарғонийнинг ҳаёти ва фаолияти, унинг жаҳон илм-фани ривожига қўшган ҳиссасини акс эттирувчи театрлаштирилган томошалар қандай ижро этилиши билан танишдилар.

Ташкилий қўмита аъзолари Қува шаҳристонида ҳам бўлиб, бу ерда байрам муносабати билан олиб борилаётган сўнгги тайёргарлик ишларини кўздан кечирдилар.

Тадбирда Президентнинг Давлат маслаҳатчиси Н. Жўраев, Бош вазир ўринбосари Ҳ. Кароматов, Фарғона вилояти ҳокими Н. Мўминов қатнашди.

(ЎзА)

Инсон ҳуқуқлари йўлида

Яқинда Инсон ҳуқуқлари бўйича Ўзбекистон Республикаси миллий марказида Инсон ҳуқуқлари умумжаҳон декларациясининг 50 йиллиги муносабати билан БМТ Ривожланиш Дастурининг «Ўзбекистонда демократлаштириш, инсон ҳуқуқлари ва бошқарув тизимини такомиллаштириш» лойиҳаси тақдимоти бўлиб ўтди.

Тақдимотда БМТнинг Ўзбекистондаги вакили П. Крал, лойиҳанинг миллий координатори А. Саидов, Инсон ҳуқуқлари бўйича вакил (омбудсман) С. Рашидова, Бош техник маслаҳатчи Нур Фароҳат жаноблари маъруза қилиб, лойиҳанинг кўзлаган режалари ва унинг биринчи босқичида амалга оширилган ишлар юзасидан йиғилганларга атрофлича маълумот бердилар.

Асосий режалар эса ҳали олдинда. Лойиҳанинг режалари бир неча йўналишларда давом этиб, ҳатто, нодавлат ташкилотлар тўғрисидаги, жиноят жараёнига тегишли, суд тизими тўғрисидаги, адвокатура ва прокуратура тўғрисидаги қонунларимизни халқаро маслаҳатчилар ёрдамида такомиллаштиришгача бўлган жараённи ўз ичига олиши керак.

Аммо, ўрни келганда бир мулоҳазамизни айтиб қўйсак ҳам нотўғри бўлмас. Мазкур тадбир инглиз ва рус тилларида давом этди. Агар халқаро ташкилотлар вакилларининг инглиз тилини яхши билишини, республикамиздан қатнашаётганларнинг эса давлат тилини билишлари шартлигини (ҳали ўрганиб улгурмаганлар бўлса жуда озчилик эканлигини) назарда тутсак, анжуман инглиз ва ўзбек тилларида олиб борилса айни муддао бўларди. Бу — давлат тилида сўзлашувчи иштирокчиларнинг ахборот олиш ҲУҚУҚларига ҳам мос келади.

Нурбек ТОШНИЁЗ,
«Ўзбекистон овози» мухбири

«Пахта — 98»
Вобкентликлар яна биринчи

Мавсумда 403 минг тонналик хирмон уюшга аҳд қилган бухоролик пахтакорлар астойдил меҳнат қилмоқдалар. Вилоятда биринчи бўлиб Вобкент тумани миришкорлари ғалаба манзилига етдилар. 11751 гектар ерда деҳқончилик қилиб, Ватан хирмонига 37410 тоннадан ортиқ ҳосил етказиб берилди. Ҳосилдорлик эса 32 центнерни ташкил этди. Маҳсулотнинг 90 фоизи биринчи навларга сотилди. Бу ютуққа М. Жўрабоев номли, Й. Охунбобоев номли, И. Наимов ва Р. Усенов номли, «Зарбдор», «Зарафшон» ҳамда Х.Камолов номли жамоа ҳўжаликлари муносиб ҳисса қўшдилар.

Даврон БАҲРОНОВ,
«Ўзбекистон овози» мухбири

Газетамизнинг доимий мухлисимисиз?

Обуна 99

— «Ўзбекистон овози», «Голос Узбекистана», «Осиё бозори» газеталарига ўтган йили обуна бўлганмисиз?

— Компаниянгиз бўйича неча киши меҳнат қилади? Келгуси йили ҳам газеталаримиз билан ҳамкорлик қилиш ниятингиз борми?

Зафар ФАЙЗИЕВ, Ўзбекистон Республикаси «Ўзбексавдо» акциядорлик компанияси раиси.

— Ўтмишда одамлар дунё воқеа-ҳодисаларидан бохабар бўлиш учун туя карвонларини кутишар экан. Мақсад — савдогар билан мулоқотда бўлиб, курраи заминда юз бераётган турли ўзгаришлар, маданий-маърифий воқеалардан хабардор бўлиш экан. Мана энди замона зайли билан дунё хабарларини оммавий ахборот воситалари, яъни радио-телевидение, газета-журналларсиз тасаввур этиш қийин.

Сирасини айтсам, «Ўзбекистон овози»нинг ўзига хос сиёсий-ижтимоий чиқишлари менга маъқул келади. Аввало ўзим столимда шу газета бўлишини ҳамиша истайман. Компаниямизга тегишли барча корхона, ташкилот, муассаса ва жамоаларда ҳам шу газетани ўқиб туришларини тавсия қиламан. Компаниямизда минглаб одамлар меҳнат қилади. Ўйлайманки, «Ўзбексавдо»га қарашли барча жамоаларда газетага обуна бўлишни тўғри ташкил қилиш йўлида саъй-ҳаракатлар бўлади. Ният — «Ўзбекистон овози», «Голос Узбекистана», «Осиё бозори» газеталари билан ўзаро ҳамкорликни мувофиқлаштириш юртимизда савдо ишларини, одамларга маданий хизмат кўрсатишни янада яхшилашдан иборат.

Бу дунёнинг ишлари

Титан — темир-терсак, сурма — кедр ёнғоғими?

Узоқ Шарқнинг Хитой чегарасидаги «Полтавка» божхона бекати хизматчилари навбатдаги юк поезди вагонларини кузатувдан ўтказаётганларида искович итнинг безовталик билан акиллашидан хушёр тортишди. Текширув кучайтирилгач вагонларнинг биридан 915 килограмм титан, 900 килограмм қумоқланган барий ва 1 тоннага яқин сурма топилди. Ушлаб қолинган ушбу металлар самолётсозлик, ҳарбий кемасозлик ва космонавтика саноати учун қимматбаҳо хомашё ҳисобланади. «Ишбилармонлар» титанни темир-терсак чиқиндилари, барий ва сурма солинган қопларни кедр ёнғоғи, деб ҳужжатлаштиришган.

Сиёсий раҳбарларнинг айби билан

Бирлашган Миллатлар Ташкилоти Хавфсизлик Кенгашининг Косово кризиси бўйича қўйилаётган талаблари ҳанузгача бажарилмай турибди. Бу ҳақда НАТО Бош котиби Хавьер Солана ахборот берди. Унинг таъкидлашича, НАТО делегатлари Югославия раҳбари Слободан Милошевичдан Вашингтоннинг махсус вакили Ричард Холбурк билан бўлиб ўтган суҳбатларда эришилган келишувларга амал қилишини талаб этмоқда. Хавьер Солана Югославия халқига мурожаат этиб, мамлакатдаги тангликнинг бош айбдорлари Югославия ҳамда Косово албанлари сиёсий раҳбарлари эканлигини таъкидлади.

Шанба охирги муддат

НАТО Бош котиби Хавьер Солана Белградда Югославия Президенти Милошевич билан суҳбатлашиб, барча ҳарбий қисмларнинг тезлик билан Косоводан олиб чиқиб кетилишини талаб қилганлигини айтди. Халқаро жамоатчилик вакилларининг қарорига кўра шанба охирги муддат қилиб белгиланган. Бош котиб НАТО самолётларининг ҳар қандай ҳарбий ҳаракатлари тузатиб бўлмас оқибатларга олиб келиши мумкинлигини яна бир бор таъкидлади. Солананинг ушбу берган ахборотидан оз муддат илгарироқ Косово марказида жойлашган Би-Би-Си мухбирларининг хабарларига кўра у ерда жойлашган Сербия полициячиларнинг бир қисми ўзларининг эгаллаб турган жойларидан чиқиб кетишган. Лекин асосий қисмлар ҳануз ўз жойларини тарк этишгани йўқ.

Халқаро ярмаркага таклиф

Андижонда фаолият кўрсатаётган «Андижон дурдонаси» Ўзбекистон-Британия қўшма корхонаси жаҳон андозаларида маҳсулот чиқармоқда. Бу ерда бир литрли идишларда олма, ўрик, шафтоли, олхўри шарбатлари қадоқланмоқда. Москвада ўтказилган халқаро кўргазмада бу маҳсулотлар олтин медалга сазовор бўлди. Қизиғи шундаки, қўшма корхона келаси йили бошида ўтказиладиган «Халқаро яшил ҳафта» ярмаркасига таклиф қилинган.

Аҳмадилло СОЛИЕВ,
«Ўзбекистон овози» мухбири

Саид АҲМАД

АЗОБ

Вилоят ҳокими Эргаш Носиров уйига алла-паллада қайтди. Болалари ухлаб ётишибди. Хотини олиб келган овқат томоғидан ўтмади. Бир-икки қошиқ татиган бўлди-ю, косани нари суриб қўйди.

— Қаёқда эдингиз? Хавотир олиб ухлолмадим.

Эргашвой жавоб ўрнига, соатига қаради: бирдан ошибди.

— Поччам оламдан ўтибдилар, ўша ёқда эдим.

— Вой, ўлмасам, — деди хотини тамоман уйқуси қочиб. — Нега менга хабар қилмадингиз? Борардим. Ахир, ота ўрнида ота эдилар.

Эргашвойнинг ёшлигида отаонаси оламдан кўз юмиб кетади. Уни опаси ўзининг тўрт боласи қатори бағрига босади. Поччаси тиниб-тинчимас одам эди. Иморат қурадиганларнинг ҳожатини чиқарарди. Тўнғич ўғлини ёнига олиб, арракашлик қилиб, қучоққа сиғмас ғўлалардан тахта тиларди. Ром ясар, битмаган иморатларнинг томини ёпарди. Хулласи, қишин-ёзин унга бирдек иш топилиб турарди. Эргашвой шу меҳнаткаш одамнинг қўлида муҳтожлик нималигини, етимлик нималигини билмай ўсди. Уста Туроб ўз болалари қатори уни кийинтирди, едирди, ичирди. Ёшига етиб, институтда ўқиётган пайтларда Тошкентга бориб, топган-тутганини қўлига бериб келарди. Аммо унга асло насиҳат қилмасди. Ўзининг эс-ҳуши жойида, насиҳат ортиқча деб биларди. Шу етимгина укасига меҳрибонлик қилаётган эридан опаси миннатдор эди. Баъзан кўзёши тўкиб, уни чин дилдан дуо қиларди.

Умри меҳнат билан ўтган уста Туроб оламдан ўтди. Эргашвой тўрт азамат жиянлари ёнида бел боғлаб, «вой, отам»лаб тобут олдида борди.

Хотини пиқ-пиқ йиғлаб: «Эртага мени ҳам олакетинг, янгам бечоранинг ёнида бўлай!» деди.

— Хўп, — деди Эргашвой. — Энди озроқ мизғиб олай, жуда чарчадим.

У шундай дедию ётоққа кириб кетди.

Эргашвойнинг вилоят ҳокими қилиб тайинланганига атиги икки ой бўлди. Ҳали тузук-қуруқ иш бошлагани ҳам йўқ эди. Вилоят катта, унда тоғ ҳам, дарё ҳам, чўл ҳам бор. Илгариги ҳоким бир чиқиб кетганича икки-уч кунлаб уйга қайтиб келолмасди. Эргашвой аввал ҳам ҳокимиятда кичик лавозимларда ишлагани сабабли туманларни, хўжаликларни яхши биларди.

Эргашвой энди кўзи юмилганда сигир маъраб уйқусини қочирди. Бу қанақа сигир бўлди? Қўшниларникими деса, овози ҳовлидан келяпти.

Эргашвой тўнини елкасига ташлаб айвонга чиқди. Хотини столга бошини тираб йиғлаяпти. У оёқ товушини эшитиб бошини кўтарди: икки кўзи жиққа ёш эди.

— Бу қанақа сигир? — деди Эргашвой хотинига зардали товушда.

— Қўштегирмонлик раис Нормат ака ташлаб кетди.

— Ҳозир сигир олишга қурбимиз етмайди, дей айтмадингми?

— Айтдим. Эй, келин, хотин кишисиз-да, эркакларнинг ишини тушунмайсиз, Эргашвой жигаримдек бўлса, ундан пул оламанми — ҳоким бўлганига суюнчи бу, яъни подарка, соғиб ичаверинглар, энди шу она-бола сигир сизларники, — деди.

Эргашвойнинг пешонаси тиришди. Бир сўз демай ётоққа кириб кетди. Шу ётганича соат бешдан ошганида уйғонди. Уйғондию «уяли» телефон билан Қўштегирмонга — Нормат раисга қўнғироқ қилди. «Лаббай», деган уйқули товуш эшитилди.

— Нормат ака, ҳозир сизга машина боради, бизникига келинг, бирга нонушта қиламиз.

— Ўзимнинг машинамда бораверамаи, — деди раис. — Шофёрингизни оврора қилманг.

— Илтимос, хўп денг. Бошқа гаплар ҳам бор, албатта орденларингизни ҳам тақиб келинг!

— Хўп бўлади, ҳоким бува! Телевизорга чиқамизми?..

Энди унинг овози жаранглади. Она-бола сигир кучини кўрсатди, деб ўйлаётган бўлса керак. Қаловини топсанг қор ёнади деб, бекорга айтмаганлар, илинди. Жуда чиройли бўлиб илинди.

Қўштегирмон билан вилоят марказининг оралиғи атиги ўн тўрт километр, ҳозир йўлга чиқса, ўн беш минутга қолмай етиб келади.

Эргаш Носиров ДАНга телефон қилиб, ким биландир гаплашди. Кейин ҳовлига чиқиб, она-бола сигирни кўздан кечирди.

Ўх-хў, бунақа сигир бозорда фалон пул бўлса керак. Хотининнинг гапига қараганда, кунига уч маҳал соғиш керак экан. Нечук шунча пулли нарсани текинга ташлаб кетди экан? Ахир, у Тошкентга қурултойларга боришганда ўзига ўхшаган серхарж раислар билан ресторанларга киришарди, ақалли бир марта бўлсин, «Сен ҳам юр!» демаган. Эргашвойнинг ҳамёни бунақа харжларни кўтармасди. Шунинг учун ҳам меҳмонхона буфетида енгилгина овқатланиб қўя қоларди.

Пахтакорлар қурултойига боришганда Нормат раис орденларини тақиб оларди. Чиндан ҳам унинг орденлари кўп эди. Йилора орден оларди. Бошқа раислар ҳазил қилиб: «Нормат ака, сизнинг икки костюмлик ордени бор», дейишарди. Сал оғзи ботирроқлари: «Леонид Ильич бўлиб кет-э!» деса, бошқаси: «Яхши дўхтир танишим бор, чап кўкрагингни кенгайтириб бераси!» деб одамларни кулдиради. У юрганда жаранг-журунг овоз чиқарди, ҳатто қурултойга раислик қилаётган раҳбар унга: «Нормат ака қимирламай ўтиринг, орденларингиз жаранглаб доклад эшитишга ҳалақит берянти», деганди. Ўшанда қурултой аҳли гурра кулиб юборганди.

Эргашвой бир гал қурултойга борганда Нормат раис меҳмонхона пастида уни кутиб турган экан.

— Мундоқ қилсак, — деди раис унинг олдига келиб, — эрталабки мажлисга сен қатнашмасанг ҳам бўлади. Чорва масаласи кўрилади. Сенга алоқаси йўқ гаплар.

У шундай дея туриб ёнидан бир даста пул чиқариб унга узатди:

— Тахтапулдаги чойхонага бориб, ўн кишилик ош буюр! Водий раислари билан ошхўрлик қиламиз. Хўпми, акаси? Масхарабоз Обид калтани ҳам топ, бир кулишиб ўтирайлик.

Эргашвой ғалати бир ҳолга тушди. Бу раис мени ким деб ўйлаяпти? Жуда ўзидан кетибди-ку!

У жаҳл билан пулларни унинг чўнтагига тиқиб қўйди.

— Мен сизга малай эмасман! Қурултойга сизнинг чамадонингизни кўтариб юришга, дастёрлик қилишга келмаганман!

Раис ундан бунақа гап кутмаганди. Ювош, баёв бола деб биларди.

— Сени ўсадиган кадр бўлади деб ўйлаган эдим. Шу феъ-линг бўлса, икки дунёда ҳам косанг оқармайди. Ёнимга олиб, ўсишингга ёрдамлашмоқчи эдим. Қўлимдан ҳар иш келишини биласан-ку, энди ўзингдан кўр! Шу кичкинагина амалингдан ҳам айрилиб қоласан.

Эргашвой қатъий қўл силтади:

— Пешонамдагини кўраверамаи, ака!

Халқ таъбири билан айтганда, Нормат раис бир замбар лой бўлиб қолган эди ўшанда.

Нормат ҳар қандай бир сўзли ўжар райком котибини ҳам ўзига ром қилиб оларди. Қишлоқ раҳбарларининг, айниқса, райком котибларининг отпускаси қиш пайтига тўғри келарди. Шунга қарамасдан улар дам олиш учун Ялтагами, Сочига кетишарди. Бу пайтда на денгизда чўмилиб бўлади, на соҳилда ўзини офтобга тоблаб бўлади. Ҳеч бўлмаса муолажасидан фойдаланаман, массаж, хилма-хил ванналарга тушиб таранг асабларимни юмшатиб келаман, деб ўйлашарди.

Қайси бир райком котиби курортга кетса Нормат раис орқасидан кассири билан етиб борарди. Санаторийга яқин жойдан ижара уй олиб котибнинг хизматини қиларди. Қиш, ҳаммаёқ қор, дам олиш мавсумининг энг зерикарли пайтлари. Ана шундай пайтларда Нормат уларнинг жонларига оро кирарди. Кунора ошхўрлик, норинхўрлик кимга ёқмайди, дейсиз. Бир чемодан қази, бир халта Ўзганнинг девзираси, қоғоз қутидаги Дошнобод анори тугагунча ҳар куни қозон қайнаб турарди. Ана шундай курорт мавсумларида Нормат кўп ишларини битказиб оларди. Котиблар билан ёшроғи бўлса ота-бола, ўрта яшар бўлса, қадрдон, кексароқ бўлса «фарзанд» бўлиб кетарди.

Бир гал Рисқиев деган райком котибининг орақасидан борганда иши юришмади. Унинг ошқозони хасталигидан фақат парҳез таом еяр экан, «базми жамшидга» бормади. Укол олиб, дори ичиб, санаторийдан чиқмади. Нормат бегоналарга едирадиган анойилардан эмасди. Шунча йўл босиб, олиб борган нарсаларини қайтариб олиб келди. Эсиз шунча пул. Икки кишига бориш-келиш палон пул, дея афсусланди.

Баъзан у кайф қилган пайтларида, «палончи» котибми, нима деб ўтирибсан, гаҳ, десам қўлимга қўнади, йўриғимга юрмай кўрсинчи, ўғлига мотоциклни ким олиб берган, Нормат аканг олиб берган, деб мақтанарди.

Унинг бу хил қиликларини Эргашвой яхши биларди. Шунинг учун ҳам ундан узоқроқ юрарди.

Ташқаридан машина овози эшитилди. Олтита седонали иссиқ нон, шиша бонкада асал кўтариб, орденларини жаранглатиб, хандонхушхон Нормат кириб келди. Эгнида янги костюм, бошида тахтакачдан янги чиққан чустдўппи. Соқоли хафсала билан олинган. Икки лунжи худди арчилган шафтолига ўхшарди. Будённийникига ўхшаган шоп мўйлови лок суртилгандек ялтирарди. Ундан гуп-гуп атир ҳиди анқийди. У йўл-йўлакай жовраб келарди.

— Қаранг, ровна ўн тўққиз минутда етиб келибман, — деди у билагидаги соатига қараб. — Уйингиз билан менинг уйим ораси 19 минутли йўл экан.

Норматнинг билагидаги шу соат бир вақтлар Эргашвойники эди. У стипендиясидан ортдириб йиғиб юрган пулига бир Саудиялик талабадан сотиб олган эди.

Бундан уч йил олдин касаба союзлари қурултойига борганда делегатлар учун махсус очилган магазинда Бельгияда тикилган аёллар пальтоси сотилаётган эди. Эргашвой биттасини танлади. Ёнидан пул чиқазиб санаган эди 40 сўм пул етмади. Ҳайрон бўлиб турган эди Нормат раис келиб бирданига учта пальтони қоғозга ўратди.

— Биттаси хотинимга, бешик тўйларига кияди. Биттаси келинимга, яна биттаси... — Раис бир кўзини қисиб қўйди, — бир жононга. Нега серрайиб турибсан? Олмайсанми?

— Азроқ пул етмаяпти, — деди Эргашвой.

Пулинг йўқ экан, нима қилардинг магазинга кириб.

Эргашвой билагидан соатини чиқарди.

— Раис бува шу соатни олмайсизми, Швейцарияники, аниқ юради.

Нормат соатни қўлига олиб қулоғига тутди.

Эҳ-хе, ҳафтанинг ҳамма кунларини, қайси ойлигини ҳам кўрсатар экан. Қанча берай?

— Ўзим уч юз эллик сўмга олгандим. Сиз икки юз сўм берақолинг.

— Ундоқ эмас-да, укагинам, юз сўм берсам ҳам бўлардию сенга жавр бўлмасин , деб юз эллик сўм бераман.

У шундай деб пештахта устига учта эллик сўмлик ташлади.

Бу воқеадан Эргашвой ранжимади. Қўлидан кетган қадрдон соатига ачинмади. Хотининнинг пальтони кўргандаги қувончи олдида, соат нима деган гап...

Норматнинг оғзи гапдан бўшамасди.

— Билардим, билардим! Бир куни жонажон вилоятимизга ўзингиз ҳоким бўлишингизни билардим! Вилоятимиз энди ҳокимга ёлчиди, кўрқмай ишлайверинг. Ёнингизда тоғдай бўлиб, ўзим туриб бераман! Қани, бирортаси кўз олайтириб кўрсин-чи! Бизга ўхшаган иш кўрган, тажриба орттирган акаларингизга суянсангиз, доғда қолмайсиз. Ҳаммага ишонаверманг. Кимга қанақа муомала қилишни ўзим айтиб тураман. Мана, нонуштага Ургутнинг асалидан олиб келдим. Маъқул бўлса, эртага бир фляга ташлаб кетаман.

Улар эндигина бир пиёладан чой ичишган эди, кўча томондан ДАН машинасининг товуши эшитилди.

— Қани, кетдик, — деди Эргашвой.

Ташқарида вилоят шофёрларининг «офати» — ДАН инспектори кутиб турарди. Сигир билан бузоқни ҳам шу ерда кўриб, Нормат ҳайрон бўлди.

— Нормат ака, мени ким деб ўйладингиз? Сигирингизни олиб кетинг! Мен бунақа суюнчиларга ўрганмаганман.

— Ия-ия, қизиқ бўлди-ку! Мен дилдан чиқариб...

ДАН инспектори сигир-бузоқнинг арқонини раиснинг қўлига тутқазди.

— Қани, кетдик, ака! Мен йўл бошлайман. Орқадан шошилмай етаклаб келаверасиз.

Нормат илтижо билан Эргаш Носировга қаради.

— Бу қанақаси бўлди, укам? Агар шунчалик бўлса, одам юбораман, олиб кетишади.

— Йўқ, ўзингиз ҳайдаб кетасиз!

Эргашвой шундай дедию ичкарига кириб кетди.

Машина қўзғолди.

— Орқамдан қолманг! — деб буюрди инспектор.

Инспектор айтганини қиладиган қайсар одам эди. Уни гапга кўндириб бўлмас эди. Норматнинг ўғли йўл қоидасини бузгани учун ҳужжатларини олдириб қўйганда раис олти марта ялиниб бориб ҳам уни гапга кўндиролмаган. Қайтадан имтиҳон топширишга мажбур қилган. Ўтолмаган. Ҳозир унга ялиниб-ёлворишдан иш чиқмаслигини билади. У имиллаб бораётган машина орқасидан сигирни судраб борарди.

Эрталаб ишга кетаётганлар, автобусдагилар, машинадагилар унга ажабланиб қарашади. Йўловчилар кўкраги тўла орден, савлатли кишининг сигир етаклаб келаётганини кўриб ажабланишарди. Одамлар кўп сут берадиган сигирни вилоят кўрик-танловига олиб кетяпти шекилли, деб ўйлашарди. Аммо, Нормат обрўли одамнинг жасадини қабристонга олиб кетаётгандек, машина орқасидан буюк бир мотамсаролик билан борарди.

— Жон ука, бирорта юк машинасини тўхтатиб бер. Чиқазиб олай.

— Мумкин эмас, ўзингиз пиёда етаклаб борасиз!

— Ҳеч бўлмаса, сигир етаклашга бирорта одам топиб бер, қанча сўраса — бераман!

— Мумкин эмас. Ўзингиз оборасиз. Биласизми, сизнинг вазнингиздаги одам кунига ўн беш километр пиёда юриши керак. Бошингизни кўтариб юринг, телевизорга олишяпти.

Нормат дўпписи билан юзини беркитди. У ҳеч қаёққа қарамас, юзи ёпиқ бўлгани учун йўлни кўролмай ҳар қадамда қоқиларди.

Йўлда учраган одам борки: «Сигир неча пул бўлди? Ё сотгани олиб кетяпсизми?» деб қайта-қайта сўрайди. Норматнинг тили гапга келмайди. Мум тишлагандек, гунг бўлиб олган.

Шаҳардан чиқиш йўли кавланган, водопровод қувурини алмаштиришаётган эди. Ўтиб бўлмади. Тахминан, бир ярим километр орқага қайтиб, бошқа йўлдан кета бошлашди.

— Жон укам, шу сигирни ҳам олақол, мен кетдим! — деди зарда билан Нормат раис.

— Менга сигир керак эмас, ўзингизга буюрсин!

— Дуч келган одамга текинга бериб юбораман.

— Бўлмайди! — деди инспектор. — Халқ мулкини кўз қорачиғидай асраш керак, раис!

Шу алпозда улар шаҳар чеккасига чиқишди. Инспектор машинасини тўхтатди. Рация орқали аллаким биландир гаплашди. Кейин:

— Бу ёғига йўлни ўзингиз биласиз, мен кетдим, — дедию машина тезлигини ошириб жўнаб кетди.

Раис сигир-бузоқ билан кўча ўртасида қолди...

Тўрт кундан кейин вилоят халқ депутатларининг сессияси бўлди.

Ҳар гал шунақа йиғин олдидан Норматвой атрофига одам тўплаб, латифа айтиб кулдирар, баъзи кичик раҳбарларнинг юришини қилиб кўрсатарди. Бу гал Нормат раис ҳаммадан олдин залга кириб, бир ўзи ўтирибди. Бошқалар мажлис олдидан гурунглашиб юришибди.

Тўрт кун олдинги воқеа аллақачон овоза бўлиб кетган. Бугун албатта унинг тақдири ҳал бўлади, деб ўйлашарди. Зал одамга тўла. ДАН инспектори ҳайъатда ўтирган Эргаш Носировга видеокассета бериб, орқароққа бориб ўтирди. Нормат раиснинг ичида бир нима узилиб кетгандай бўлди. Кўзлари тиниб, боши ғувиллади.

Ҳоким вилоятда чорвага қишки озуқа тайёрлаш ёмон аҳволда эканлиги тўғрисида аниқ фактларни келтириб, маъруза қилди. Кўпгина хўжалик раҳбарлари аёвсиз танқидга учради.

Нормат, энди менга навбат келди деганда, ҳоким бошқа масалани бошлайди. Юраги тарс ёрилаёзган Нормат, менинг масалам охирида бўлади шекилли, деб ҳукм кутаётган судланувчидек карахт бир алфозда эди. Охирида видео кўрсатиб, шарманда қилади, деб атрофга жавдираб қарарди.

Нормат раис тўғрисида гап бўлмади. Шу билан қутулдимми-кан, деб ўйларди у.

Уч-тўрт ой вақт ўтди. Нормат раиснинг вилоят маркази кўчаларида сигир етаклагани одамларнинг эсидан ҳам чиқиб кетди. Бу орада вилоят микёсида қанча-қанча йиғинлар ўтди, фаоллар мажлиси бўлди, халқ депутатлари сессияси бўлди. Бироқ, ҳоким ҳамон жим эди. Шу йиғинларнинг ҳаммасида Нормат раис юрагини ҳовучлаб ўтирди. Чақиришмаса ҳам борди. Мен йўқимда масаламни ҳал қилиб қўйишмасин, деб ҳадиксираги. У озиб, шоп мўйловлари осилиб қолди. Шу алфозда ҳадик билан яшаш раснинг жонига тегди. Шунча йил раислик қилдим, худога шукр, уйим бор, жойим бор, машинам бор, бола-чақамни уйли-жойли қилдим, бас энди — ишни топширишим керак, деган ўйга келди раис. У умрида бирор марта ариза ёзмаган, хат битмаган. Қоғозларга имзо чекиб юраверган экан, ариза ёзиш, наинки ариза, оддий хат ёзиш ҳам шунчалар қийин эканини энди билди. Икки соат ўтириб беш-олти варақ қоғозни қоралади, келиштира олмади. Охири у котиб болани чақириб, ариза ёзиб беришни буюрди.

— Чарчадим, раҳбарлик ишга чоғим келмай қолди. Вазифамдан озод қилишингизни сўрайман, деб ёз!

Котиб, нега қўйинг, унақа қилманг, демади. У ҳамма вақт раис нима деса, айтганидан ҳам афзал қилиб қоғозга туширган.

Нормат раис эрталаб соқолини қиртишлаб, орденларини тақиб, вилоят ҳокимлигига ариза топшириш учун борди. Ҳокимнинг олдида одам бор экан. Котибадан аризани киритиб юборди. Ичкаридаги одам чиқиб кетди ҳамки, ҳоким уни чақирмади.

— Эй қизим, менга қара, мен келганимни ҳокимга айтингми? — деди у тоқати тоқ бўлиб.

— Йўқ, — деди котиба. — Аризангизни бердим, холос.

— Жон болам, кириб айт, олдингизга кирмоқчи, деб айт!

Котиба ичкарига кириб, бир даста қоғоз кўтариб чиқар экан: «Киринг, кутяптилар», деди.

Нормат раис журъатсизлик билан эшикни очди. У албатта мени бўшатади, бу даргоҳга охирги марта киришим, деб кўнглидан ўтказди.

Ҳоким қандайдир бир жиддий ҳужжатни ўқияпти шекилли, унинг кирганини сезмади. Орденларнинг жиринглашини эшитиб, бошини кўтарди.

Эргашвой ўрнидан туриб уни кутиб олди. У раис билан креслода ўтириб эмас, диванда ёнма-ён ўтириб гаплашди.

— Нима бўлди? Ишламайман, деб ариза ёзибсиз?

— Ҳа-а энди, — деди раис. — Шунча ишладим, етар, энди бу азобларга чидай олмайман.

— Сизга ким азоб беряпти, айтинг?

— Сиз! — деди Нормат. — Тўрт ойдан бери кутаман. Нечанеча йиғинлар ўтди, аммо менинг масаламни мажлисдан мажлисга қолдирасиз. Қўйинг, ўладиганнинг ўлгани дуруст, уйдагиларнинг тингани дуруст.

— Сизга ким айтди масаланг-из кўрилади, деб?

— Ёш бола эмасман, ўзим биламан.

Эргашвой қизишиб кетди.

— Менга қаранг, раис ака! Сизга ҳеч ким азоб бераётгани йўқ, сиз ўзингизга ўзингиз азоб беряпсиз. Бу яхши. Одам ўз қилмиши учун ўзини ўзи жазолай олса, ўзига ўзи азоб бера олса, у одамга ишонса бўлади. Сиз яхши раиссиз, ишни биласиз, хўжалигингиз вилоятда энг намунали хўжалик. Бу жиҳатдан кўнглим тўқ. Сиз ишлайсиз! Аризангизни ўзингиз йиртиб ташлайсизми ё эсдаликка менда қолсинми?

Раиснинг Будённийникига ўхшаган мўйлови титради. Нима учун ўрнидан турганини ўзи ҳам билмади. Нима учун ҳоким томонга қўл узатди — эслай олмади. Аризамни қайтиб бера қолинг, демоқчи эди, шекилли. Эргаш Носиров унинг очиқ кафтига тўрт букланган аризани қўйди. Нормат қоғозни бурда-бурда қилди-да, қаёққа ташлашини билмай, охири чўнтагига солди.

— Келишдик-а? — деди ҳоким. — Ҳар хил хаёлларга борманг, ишингизни давом эттираверинг!

Нормат раис у билан хайрлашаётганда негадир гавдасининг оғирлигини сезмади. Эшик тутқичига энди қўл узатган эди, ҳоким уни тўхтатди.

— Сизга битта гап айтай, асло эсингиздан чиқарманг: кўкрагингиздагиларни олиб қўйинг. Буларни берган ҳукумат аллақачон йўқ бўлиб кетган.

Орадан тўрт ой ўтиб, вилоят ҳокими Эргаш Носиров поччасининг йил ошини ўтказди. Одам кўп келди. Улар орасида Нормат раис ҳам бор эди. Аммо унга ҳеч ким эътибор бермади. Ҳатто танишмади ҳам. Кўпчилик унинг кўксидаги орденларга қараб, юзининг қанақалигига унча эътибор бермаган экан. У эл қатори ош еб чиқиб кетди.

Қатимлар қатида кўнгил яширин.

Шайх Ховандитаҳурдур

Бир зотким, қабри поки кўзга сурмайди Сурдур,[1]
Файз ила лиммо-лим, футуҳ ила пурнурдур,
Юз тутса анга ҳар ким кўнгил уйи маъмурдур,
Номини тилга олсам юрагимда ҳузурдур,
Бу зоти бобаракот Шайх Ховандитаҳурдур.

Хожа Умар — отаси, мавлиди[2] Боғистоний,
Илмга тўла эди, билсанг, икки жаҳоний,
Камтарин зот эдилар, қалбда сирри пинҳоний,
Валийлар ичра сара, ақлда ногаҳоний,
Тан бермиш анга барча, бир илоҳий зуҳурдур.

Хожа Умарга етиб Ҳақнинг буюк инъоми,
Таралди олам ичра улуғ фарзанд паёми,
Тарбияга қаралди туну кун эҳтимоми,
Илми Илоҳий бирла йўғрилди батамоми,
Шод бўлди хоҳи тирик, хоҳи аҳли қубурдур.

Тасаввуфда камолга етишдилар Шайх Ховандитаҳур,
Мақтову тавсифига элни тили эди банд,
Ҳироту Шому Ироқ, Бухорову Самарқанд,
Аҳли аро бўлдилар тасаввуфда сарбаланд,
Илоҳий май бобида шароби антаҳурдур.[3]

Хожагонлар руҳидин қўлларида май эди,
Баҳоуддин Нақшбанд меҳри пайдарпай эди,
Кароматлар бобида лаҳзада Ер тай[4] эди,
Ҳудо халқи йўлида кори доим саъй эди,
Фазилатлар бобида иттифоқи жумҳурдир.[5]

Китоби «Фақарот»да Хожа Аҳрор тан берган,
«Масмуъот»да Мир Абдул Аввал[6] такрор тан берган.
«Рашаҳот» ичра Али Сафий бисёр тан берган,
Бошқа кўп мусаннифлар, не дей, кўп бор тан берган,
Ватанга асл фарзанд, халққа эса ғурурдур.

Халойиқнинг қалбига марҳами жон эдилар,
Етим-есир пойига доим дармон эдилар,
Комил инсон дардида юраги қон эдилар,
Элга бергани доим илму урфон эдилар,
Маърифат тарқатурда «Ва-ш-Шамси»йу «Ва-т-Тур»дур.[7]

Мустақиллик шамоли тегмиш бугун бағрига,
Энди асло йўл йўқдир қора кучлар аврига,[8]
Муҳиббий, чегара бор халойиқнинг сабрига,
Не бахт, йўллар очилди аҳли Тошканд бабрига,[9]
Шайх Ховандинг руҳида бугун катта сурурдир.

Маҳмуд ҲАСАНИЙ

1. **Сурмайи Сур** — шодлик тантанасида кўзга суриладиган сурма
2. **Мавлид** — туғилган жой
3. **Шаробан таҳур** — Қуръонда тилга олинган шароб
4. **Ерни тай қилмоқ** — бир лаҳзада ўзга ерда бўлмоқ.
5. **Иттифоқи жумҳур** — бирор ишнинг каттаю-кичик томонидан тан олиниши
6. **Мир Абдул Аввал** — Хожа Аҳрорнинг сафдоши ва куёви
7. **Ва-ш-Шамси ва Ва-т-Тур** — Қуръон сураларининг номи
8. **Абр** — булут
9. **Бабр** — Йўлбарс, Бобур сўзи шу сўзнинг бузиб айтилиши

Академик маъруза қилди

Ўзбекистон Фанлар академияси Тарих институтида Туркманистон Фанлар академиясининг академиги В. М. Массоннинг «Ранние цивилизации и первые формы государственности» («Илк цивилизациялар ва дастлабки давлатчилик шакллари») мавзуида илмий-назарий семинар бўлиб ўтди. Маъруза мазмунан бойлиги ва қизиқарли бўлганлиги билан семинар қатнашчиларида катта таассурот қолдирди.

Ойгул СУЮНОВА

Хатлар, хатлар, хатлар

Газетхон

... танқид қилади

Безор бўлдик

Ёмғир ёғди ёки қаттиқроқ шамол турди дегунча Гулистон шаҳри «Янги ҳаёт» маҳалласидаги Аноров, Увайсий, Олчазор, Турсунзода, Самарқанд кўчаларида истиқомат қиладиган хонадонларда электр чироқлари ўчиб қолавераді. Яқинда, яъни биринчи қор ёққан куни ҳам яна шундай бўлди. Ўтган қиш ва куз ойларида бундай аҳволдан роса қийналган эдик. Хўш, бу йилги қишда аҳволимиз қандай бўлар экан? Наҳотки шаҳар электр тармоқлари корхонаси раҳбарлари шу муаммони ҳал этишга ожиз бўлсалар?

Маҳалла аҳли номидан
А. ЖОНИБЕКОВ, У. АВВАЛБОЕВ,
А. УМАРИЙ ва бошқалар.

... ташаккур билдиради

Чойхонамас, кошона!

Гулистон шаҳрига кираверишдаги «Дўстлик» канали бўйида замонавий чойхона барпо этилди. Унинг дид билан жиҳозлантирилгани барчани хушнуд этаётир. Ажойиб миллий сўрилар, анҳор бўйига ўрнатилган ўриндиқларда ўтириб, мириқиб ҳордиқ чиқариш завқини билгиси келганлар яхшиси бу ерга ташриф буюргани маъқул.

Бу кошона кўрки, салобати, миллий ва замонавийлиги жиҳатидан ҳозирча вилоятимизда ягона. Келажакда шундай чойхоналар кўпайиши зарур деб ҳисоблайман. Негаки, маҳалла гузари каби миллий чойхоналар ҳам ўзига яраша тарбия ўчоғи бўлиб хизмат қилиши шубҳасиз.

Бектурсун ПИРМАТОВ,
Гулистон шаҳар «Нуроний»
жамғармаси раҳбари.

... хабар беради

Кемпинг қурилди

Вилоятимизда улгуржи савдо бозори бунёд этилди. Бу ҳақда атиги бир йил олдин гап юритилаётган эди. Мана энди шу улкан бозорни амалда кўриб турибмиз. Унинг ёнгинасида барпо этилган Кемпинг эса янада ҳайратланарли. У 36 ўринга эга бўлиб, жаҳон андозаларига тўла жавоб беради. Бундай иншоотлар вилоятимиз иқтисодиётини ривожлантиришга хизмат қилади деган умиддамиз.

Ҳолида ПАРДАБОЕВА, журналист

Сирдарёлик газетхонлар хатларини «Ўзбекистон овози» муҳбири Абдуқаҳҳор УМАРОВ саралади.

«Тез ўқишамизми?» *Муҳаммад АМИН (ЎзА) олган сурат*

Тошкент ва Бишкек таассуротлари

Ватанимизга ташриф буюрган хорижлик сайёҳлар, журналистлар, давлат ва жамоат арбоблари Ўзбекистон мустақилликнинг етти йилида бир неча ўн йилликларга татигулик тараққиётга эришганини тан олмоқдалар. Бу жаҳон оммавий ахборот воситаларида ҳам таъкидланмоқда. «Озодлик» радиосининг шу йил 12 октябрь соат 7.00 даги эшиттиришида чет эллик журналистнинг Ўзбекистонга сафари таассуротлари эшиттирилди. Мазкур эшиттириш матнини газетхонларимиз ҳукмига ҳавола этмоқдамиз.

Ҳурматли тингловчилар, яқинда радиомиз ходими Брюс Фанер хизмат сафари билан Ўзбекистон ва Қирғизистонда бўлиб қайтди. Айтиш керакки, бу унинг минтақага биринчи сафари эмас. Кўп йиллардан бери Марказий Осиё масалалари бўйича шуғулланиб келаётган Брюс бундан аввал ҳам бир неча бор минтақа, хусусан, Ўзбекистонда бўлиб, ўзбек тили ва маданияти, шунингдек, сиёсий ва ижтимоий вазиятни бевосита ўрганиб қайтган эди. Шу боис мазкур сафар давомида у Ўзбекистон ва Қирғизистондаги мавжуд аҳволни бир неча йил аввалги вазият билан солиштириш ва айрим хулосалар чиқариш имконига эга бўлди.

Брюс Фанернинг айнан шу қиёс усулида ёзилган сафар таассуротлари билан Зебунисо таништиради.

— Ўзбекистон ва Қирғизистон ўз мустақиллигини эълон қилган 1991 йилда бу икки жумҳурият пойтахти ҳар қандай саёҳатчида бир-бирига бениҳоя ўхшаш икки шаҳар таассуротини қолдирар эди. Албатта, ўшанда ҳам икки тафовутни пайқаш қийин эмас эди. Масалан, Ўзбекистон пойтахтининг аҳолиси кўпроқ, ўзи қадимийроқ, жўғрофий жиҳатдан ғарбий саҳролар остонасида жойлашган бўлса, Қирғизистон пойтахти Тянь-Шань тоғлари соясида эди. Шаҳар қиёфасини эса совет қурилиши услубидаги иншоотлар белгилар эди. Бироқ ўзбек ва қирғиз пойтахтларининг ана шу жиҳатларидан бошқа аксарият тарафлари ўхшаш эди. Бироқ мустақилликдан кейин ўтган 7 йил ичида бу қўшни пойтахтлар ўртасида ўхшашлик эмас, балки тафовут кучайиб кетган. Иккала шаҳар ҳам кутилмаган бир йўналишда ўзгаришга ўтган.

Тошкентни ҳозирда улкан қурилиш шаҳри, деб аташ мумкин. Шаҳар маркази деб аталган кенг ҳудудларда ўтган йиллар давомида шунча кўп янги иншоот қурилган ва қурилмоқдаки, Тошкентга 1990-92 йилларда келган сайёҳ уни танимай қолиши турган гап.

Яқинларгача ўз меҳмонларига рисоладагидек меҳмонхона такдиф эта олмай келган Тошкентда бугун янги-янги ҳашаматли меҳмонхоналар хизмат кўрсатмоқда. Тошкентдаги қурилишлар фақат янги меҳмонхоналардангина иборат эмас. Кўпдан-кўп ҳукуматга қарашли бўлган бинолар бутунлай бузилиб, янгидан қурилган ёки жуда бўлмаса, қайтадан таъмирланган. Бу рўйхатни янги миллий музей, халқаро теннис мусобақаларини ўтказиш имконини берувчи кортлар, янги ойнаванд банк бинолари ҳамда Тошкент аэропорти биносининг бироз бўлсада, ўзгаргани билан давом эттириш мумкин.

Эътироф

Бир неча йиллик танаффусдан сўнг яна таниш шаҳарга қайтган Америка тадқиқотчисининг эътиборини жалб этган жиҳатлардан яна бири, унинг ёзишича, Тошкент кўчаларида пайдо бўлган кўпдан-кўп кафе ва ресторанлар, ошхона ва дўконлар, хусусан, уларда Америка цивилизацияси тимсоли бўлмиш салқин «Кока-кола»ларнинг кўпайиб кетгани бўлган.

— Кечалари, — деб ёзади Брюс, — чиройли кийинган ўзбек йигит-қизлари чароғон Тошкент кўчалари бўйлаб бемалол сайр этишлари, кундузлари эса, «Левайс» ёки «Бенетон» каби Ғарб ёшлари орасида машҳур бўлган дўконларда харид қилишлари мумкин. Кўчаларда эртаю-кеч Андижонда ишлаб чиқарилган «ДЭУ» автомобилларининг ҳаракати тинимсиз давом этади.

Ўзбек пойтахти ташқи қиёфасида юз берган янги ўзгаришларни шу каби бирма-бир санагач, Брюс Фанер, пойтахтликлар тафаккурида юз берган ўзгариш ифодаси бўлмиш айрим жиҳатларни ҳам қайд этади. Гарчи шаҳар аҳолисининг каттагина қисмини ташкил этувчи русийзабон аҳоли рус тилининг муомаладан чиқарилишига осонликча йўл бермаса-да, Тошкент кўчаларида одамлар асосан ўзбекча гаплашади. Кўча ва жой номлари аксарият ҳолларда ўзбек тилига асосланган лотин алифбоси билан ёзилган.

Кузатишларини Тошкентдан унча ҳам олис бўлмаган Қирғизистон пойтахти Бишкек қиёфасида пайқаган ўзгаришлар билан давом эттирган Брюс Фанер, бу шаҳарда ҳам эркинликнинг дастлабки йилларида ўзига хос қурилиш жараёни бошланганини эслаб ўтади. Бироқ ҳозирга келиб 1992 йилда хитойликлар томонидан қурилган «Дўстлик» меҳмонхонаси эскириб улгурган. 5 йил ичида нурай бошлаган бу бино ичкарисидаги манзара ҳам ташқаридагидан қолишмайди. Замонавий Бишкек тимсоли бўлган «Дўстлик» меҳмонхонасигина эмас, балки қирғиз пойтахти марказидаги умумий манзара ҳам шу кабидир. Бу ерда деярли қурилиш бўлган эмас. Бинолар 6 йил аввал қандай кўринишда бўлса, ҳозир ҳам ўшандагидан деярли фарқ қилмайди.

Ўзбекистон пойтахтидаги манзарадан яна бир фарқли жиҳат — тунда Бишкек кўчаларини сира ҳам чароғон деб бўлмайди. Кўчаларда эса ҳамон аксарият транспорт воситаларини советлардан қолган автобус ва машиналар ташкил этади. Бунинг устига кўча-кўйларда ҳатто қирғизларнинг ҳам ўзаро асосан рус тилида сўзлашаётгани, ёзувларнинг русча ва «кирилл» алифбосида экани, пойтахт марказий майдонида ҳамон Владимир Ленин ҳайкалининг қад кўтариб турганлиги Қирғизистон пойтахтининг ўз яқин ўтмишидан унча ҳам узоқлашмаганини кўрсатади.

Тошкент ва Бишкек қиёфасида кейинги 6 йил ичида юз берган тафовутлар рўйхатини узоқ давом эттириш мумкин. Шубҳасиз, буларнинг барида ўзбек пойтахти ўз қўшнисидан солиштириб бўлмас даражада илгарилаб кетган. Бироқ Бишкек Тошкентни бир борада ортда қолдириб улгурган. Бу ерда Тошкентда гуллаб-яшнаётган қора бозордан ном-нишон йўқ. Балки кўпларга фақат сиртқигина бўлиб туюлиши мумкин бўлган бу тафовутлар Ўзбекистон ва Қирғизистон танлаган бир-биридан асос ва моҳияти ила фарқланувчи йўналиш нишоналаридир. Бу йўналишнинг кўча-кўй номларининг қайси тилда эканию, марказий майдонда кимнинг ҳайкали турганига нисбатан қиёслаб бўлмас даражада муҳим эканига эса сира шубҳа йўқ, деб якунлайди Тошкент ва Бишкек таассуротларини радиомиз ходими Брюс Фанер.

Ўт билан ўйнашув

Ҳиндистоннинг Покистон чегараси ҳудудида «Махфий режалар» номи билан юритиладиган ҳарбий машқлар ўтказиш ҳаракатлари кўрилмоқда. Бу ҳақда Покистон Ташқи ишлар вазирлигининг юқори даражадаги вакили ахборот берди. Шунингдек, у Ҳиндистон ноябрь ойида Раджастан штатида юз минг ҳарбийлар ва бронетанк бўлинмалари иштирокида ўқув машғулотлари ўтказиш белгиланаётганлигини айтди. Шу билан бир пайтда Аравиа денгизида жанговар кемалар, сув ости кемалари ва қирувчи самолётлари билан таъминланган авианосецлар ҳам машқларда қатнашади.

Ер юзи аҳолиси... қариябти

Жаҳон кузатувчиларининг фикрича, кейинги 10 йилда Ер юзи аҳолиси сони кескин кўпайган. Бу ўсиш асосан Осиё қитъаси чекига тўғри келмоқда. Бундан Марказий Осиё республикалари ҳам ҳоли эмас. Бу бир жиҳатдан қувонарли, албатта.

Аммо, ҳозирги пайтда аҳоли сонининг ўсиши эмас... тобора қариб бораётгани АҚШ, Япония, Оврўпо мамлакатларини жиддий ташвишга солмоқда.

БМТ маълумотларига қараганда, агар аҳвол шу тарзда кетаверса, яқин келгусида энг ривожланган мамлакатларда жамиятнинг кескин қариши турган гап. Ҳатто, шундай шаҳарлар ҳам борки, улар аҳолисининг деярли ярми қариялардан иборат.

Ривожланган мамлакатларни ташвишга солаётган нуфуз муаммоси нимада? Аҳвол шу зайлда давом этаверса, эртага ўта мураккаб замонавий дастгоҳларни кимлар бошқаради, жамият бойлигига кимлар бойлик қўшади? Хуллас, илм-фан, техника тараққиётининг ва бошқа соҳаларнинг аҳволи қандай кечади?

Яқинда бутун дунё социологлари қизиқ бир тадқиқот ўтказишди. Бу — аҳоли кризиси муаммоси билан боғлиқ текшириш ва кузатувлардир. Нега жамиятни янги, соғлом кучлар билан муттасил тўлдириб боришдек ҳаётий муаммо шунчалик назардан четда қолиб кетгани сабаблари тадқиқотчиларнинг бошини қотирябти. Зотан, бу муаммо кам ёки ўртача ривожланган мамлакатларга тааллуқли бўлса ҳам майли эди-я! Бориб-бориб, бахтли ва фаровон кўп болалик оила яратиш учун ҳамма имкониятлар муҳайё бўлган, энг тараққий этган мамлакатлар аҳолисини нима жин уряпти экан?!

«Америка ва Японияда бола кўриш ва уларни энг яхши анъаналар руҳида тарбиялашдек ҳаёт завқидан нега совиб кетдилар? — деган саволни беришяпти тадқиқотчилар. — Хўш, уларга нима халақит берябти?»

Масалан, тадқиқотчилар АҚШда бунинг сабабини топгандай бўлдилар. Кам фарзандликнинг асосий боиси — бу жамият аёлларни ҳимоя остига олиш ҳаракатини жуда кучайтириб юборганида, Японияда эса оталар ва оналарнинг меҳнатга муккасидан кетишганида. (Улар тилича, ўта меҳнатсеварлигида!) Ва шахсий ҳаётларининг жуда кўп қисмини иш-хизмат жойида ўтказишаётганлиги сабаб бўлиб чиқди! У ерларда меҳнат билан шу даражада банд бўлишар эканки, ҳатто икки жуфтнинг бир-бири билан танишишга вақтлари етишмас, улар шунчалик ишга берилиб кетишган экан.

Балки бир кам дунё, деганлари шудир. Қаранг, энг ривожланган мамлакатлар ҳам тўкис эмас экан.

Ҳамид ИКРОМОВ
тайёрлади

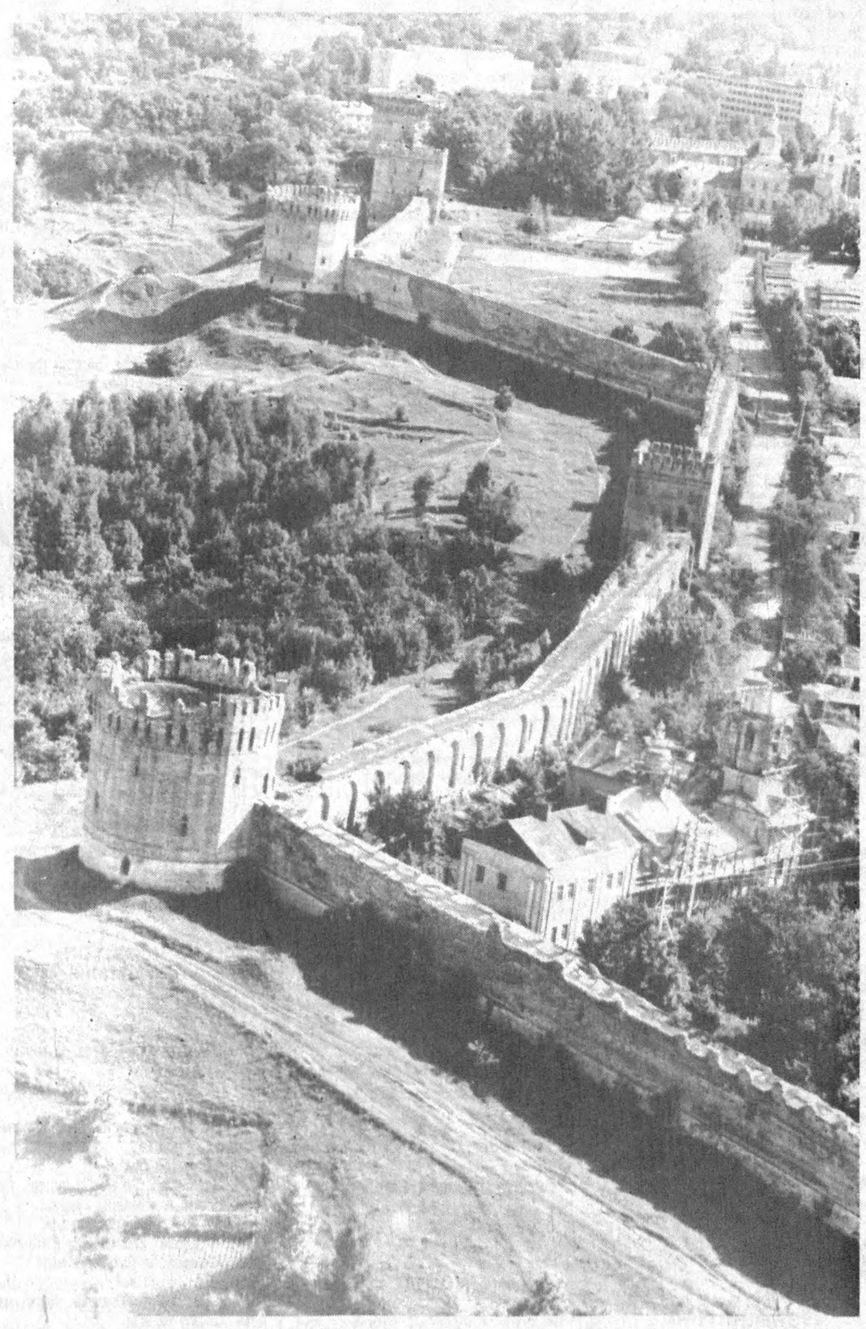

XVII асрда қурилган машҳур Смоленск қалъаси

Яна бир имконият

Хитой ҳукумати мамлакатдаги хусусий корхоналарга 1999 йилдан бошлаб мустақил равишда экспорт-импорт операциялари ўтказиш ҳуқуқини беради.

Ҳисоб-китобларга қараганда, Хитойда 30 миллион хусусий корхона рўйхатга олинган. Ўтган йили Хитой саноат ишлаб чиқаришининг 17,4 фоизи хусусий сектор ҳиссасига тўғри келган.

Организация
реализует со склада в Ташкенте нижеследующие:

Асботкань АТ-1С; АТ-3
Шланг РВД 12х1000, 12х1250, 12х1450, 12х1650, 12х1850, 12х2250,
Автошины 175х16 (Газель); 205х14 (Волга) 8,40х15 (УАЗ).
Аккумуляторы 6СТ-60; 6СТ-90; 6СТ-180.

Автозапчасти:

Гильзо-поршневая группа, коленвалы, головки блока, прокладки головок блока, уплотнители, сцепления, детали коробок скоростей, детали ходовой части, всего более 400 наименований для автомобилей ГАЗ-24; ГАЗ-53; ЗиЛ-130; семейства МАЗ; семейства КАМАЗ и КрАЗ.

Форма оплаты — перечисление.

Наш адрес:
г.Ташкент — 700015, ул. Айбека, 47.
Тел.: 54-78-19, 54-93-07. Тел/факс: 54-76-31.

«Жиззах дон маҳсулот»
акционерлик уюшмаси акционерлари
ДИҚҚАТИГА!

1998 йил 21 октябрь куни соат 15⁰⁰ да «Жиззах дон маҳсулот» акционерлик уюшмаси акционерларининг навбатдан ташқари йиғилиши бўлиб ўтади.

КУН ТАРТИБИ:

1. Янги таҳрирдаги Низомни ва ички меъёрий ҳужжатларни тасдиқлаш.
2. Ҳиссадорлик уюшмаси кузатув кенгаши низомини тасдиқлаш.
3. Ҳиссадорлик уюшмаси ижроия органи низомини тасдиқлаш.
4. Ҳиссадорлик уюшмаси тафтиш комиссияси низомини тасдиқлаш.
5. Бошқа масалалар.

Хўжалик ва ташкилотлар ишончнома билан вакилларини жўнатишларини сўраймиз. Йиғилиш уюшманинг мажлислар залида бўлади. Акционерларни рўйхатга олиш соат 10⁰⁰ да бошланади.

Кузатув кенгаши

Тошкент шаҳар Кўчмас мулк биржаси 1998 йил 28 октябрь, 11, 24 ноябрь кунлари соат 11.⁰⁰да КИМОШДИ ва биржа савдоларини ўтказади.

САВДОГА ҚУЙИДАГИЛАР ҚЎЙИЛАДИ:

1. Сирғали туманида жойлашган «Пуско-наладка-330» акционерлик жамиятининг маъмурий биноси, умумий майдони 288 кв.м. **Бошланғич нархи — 1011567 сўм.**
2. Халқ банки Акмал Икромов тумани бўлимининг «Ўрикзор» даҳасида жойлашган умумий майдони 223,5 кв.м бўлган қурилиши тугалланмаган биноси. **Бошланғич нархи — 14498700.**
3. Ҳамза туманида жойлашган «Парвоз» кинотеатри. **Бошланғич нархи — 2736000 сўм.**
4. «Даҳр» масъулияти чекланган жамиятининг Юнусобод туманида жойлашган қурилиши тугалланмаган маъмурий биносининг майдони 1200 кв.м. бўлган қисми. **Бошланғич нархи — 12000000 сўм.**
5. Тошкент шаҳар ҳокимининг фармойишларига асосан шаҳар ҳудудида жойлашган якка тартибда уй-жой қуриш учун ер участкалари, жумладан Сирғали, Мирзо Улуғбек, Акмал Икромов, Шайхонтоҳур, Чилонзор, Собир Раҳимов ва бошқа туманларида. **Бошланғич нархи — 224449 сўм (ҳар бир ер участканинг майдони 0,04 гадан).**
6. Собир Раҳимов туманида жойлашган «Чуқурсой автокорхонаси» акционерлик жамиятининг:
— 11 та «ГАЗ-24» русумли автомобили, **бошланғич нархи — 61895 сўмдан, 93652 сўмгача:**
— 3 та «РАФ 2203» русумли автомобили, **бошланғич нархи — 153439 сўмдан 191798 сўмгача.**
7. Акмал Икромов туманида жойлашган «2-автокомбинат» акционерлик жамиятининг 19 та «ГАЗ-2411» русумли автомобили, **бошланғич нархи — 89155 сўмдан 253827 сўмгача.**
8. Миробод туманида жойлашган «Махсус тажриба автокорхона» акционерлик жамиятининг 6 та «ГАЗ-24» русумли автомобили, **бошланғич нархи 68675 сўмдан 93099 сўмгача.**
9. Мирзо Улуғбек туманида жойлашган «Амир Темур Ю.Б.» акционерлик жамиятининг 7 та «ГАЗ-24» русумли автомобили, **бошланғич нархи 83361 сўмдан 101970 сўмгача.**
10. Миробод туманида жойлашган «ДАТИК» соғлиқни сақлаш хизмати марказий поликлиникасининг «УАЗ-3152» русумли **автомобили, бошланғич нархи — 129062 сўм.**
11. Чилонзор туманида жойлашган «Ўзбекфильм» акционерлик жамиятининг «УАЗ-2206» русумли автомобили, **бошланғич нархи — 90413 сўм.**
12. Чилонзор туманида жойлашган Тошкент шаҳар прокуратурасининг «ГАЗ-2410» русумли автомобили, **бошланғич нархи — 39195 сўм.**
13. Сирғали туманида жойлашган «757-электромонтаж поезди» корхонасининг спорт соғломлаштириш муассасаси. Умумий майдони 648 кв.м. **Бошланғич нархи — 31836232 сўм.**

Шу билан бирга давлат хазинасига қарздор бўлган корхоналарнинг ҳар хил турдаги асбоб-ускуналари ҳам савдоларга қўйилади.

Якка тартибда уй-жой қуриш учун ажратиладиган ер майдонларига аризаларни қабул қилиш кимошди савдосидан уч кун олдин тўхтатилади.

Кимошди ва биржа савдоларида юридик ва жисмоний шахслар қатнашишлари мумкин.

Биржа савдолари ҳафтанинг сешанба ва пайшанба кунлари ўтказилади.

Тўловлар турли шаклларда амалга оширилади.

Манзилимиз: *Тошкент шаҳри, Абдулла Қодирий кўчаси, 13. 1-қават, 1-хона.*
Телефонлар: 144-44-72, 144-44-73.

Шошилинг, бу сизнинг имкониятингиз!

Ўзбекистон Республикаси Олий ва ўрта махсус таълим вазирлиги Йўлдош Охунбобоев номидаги Халқлар Дўстлиги орденли Тошкент тўқимачилик ва енгил саноат институти 1998 йилга ишлаб чиқаришдан ажралган ва ажралмаган ҳолда ўқиш учун қуйидаги мутахассисликлар бўйича

ҚАБУЛ ЭЪЛОН ҚИЛАДИ:

АСПИРАНТУРАГА:

- тўқимачилик хомашёсини дастлабки қайта ишлаш
- кимёвий толалар технологияси
- енгил саноати машина ва агрегатлари
- машинасозлик ва машина қисмлари
- тўқимачилик материаллари технологияси бўйича

ДОКТОРАНТУРАГА:

- тўқимачилик хомашёларини дастлабки қайта ишлаш бўйича.
- Ҳужжатлар 15.11.98 йилгача қабул қилинади.

Мурожаат учун манзилгоҳимиз:
700100, Тошкент ш., Шохжаҳон кўчаси 5, ТТЕСИ, аспирантура бўлими.
☎ 53-66-34.

Ўзбекистон ХДП МК Котибияти Андижон вилоят партия кенгаши иккинчи котиби Н. Саидкамоловга онаси
ПОШШАХОН аянинг
вафоти муносабати билан чуқур таъзия билдиради.

Ўзбекистон Бадиий Академияси жамоаси таниқли ҳайкалтарош Жалолиддин Турсунович Миртожиевга онаси
Ойдин Мирсоатовна МИРТОЖИЕВАнинг
вафоти муносабати билан чуқур таъзия изҳор этади.

ҲАФТАЛИК КЎРСАТУВЛАР

ДУШАНБА 19

ЎзТВ-I «ЎЗБЕКИСТОН» телеканали

ТЕЛЕТОМОШАБИНЛАР ДИҚҚАТИГА!

Профилактика муносабати билан душанба 19 октябрь куни «Ўзбекистон»-1 телеканали кўрсатувлари соат 6.30 дан 14.10 гача «Халқаро»-4 телеканали орқали намойиш этилади.

17.55 Кўрсатувлар тартиби.
18.00 Янгиликлар.
18.10 «Велосипед қочиб четди». Мультфильм.
18.20 «Бешбармоқ». Тележурнал.
18.45 «Олам ва одам».
19.05 Аҳмад ал-Фарғоний таваллудининг 1200 йиллигига. «Аҳмад ал-Фарғоний Мисрда».
19.25, 19.55, 20.25, 21.00, 22.20 — Эълонлар.
19.30 «Ахборот»(рус тилида).
20.00 Биржа ва банк хабарлари.
20.10 «Оқшом эртаклари».
20.30 «Ахборот».
21.05 «Мавзу». Маърифий кўрсатув.
21.35 Имом ал-Бухорий таваллудининг 1225 йиллигига. «Имом ал-Бухорий». Видеофильм премьераси. 1-қисм.
22.25 «Сиёсат оламида».
22.45 «Дунё қўшиққа тўлсин». Илҳом Фармонов.
23.10 «Саҳна ҳаёти».
23.35 «Ахборот».
00.05 — 00.10 Ватан тимсоллари.

ЎзТВ-II

18.00 Кўрсатувлар дастури.
18.05 «Янги авлод» студияси намойиш этади. (Янгиликлар, Ким эпчил-у, ким чаққон?, Мультттомоша).
18.45 Сурур. Мусиқий дастур.
19.00 «ДАВР». Ахборот дастури.
19.20 «Ақл ёшдамас». Рассом Алишер Тўлаганов.
19.35, 20.25, 22.20 — Эълонлар.
19.40 «Морена Клара». Телесериал (Венесуэла).
20.30 «Жаҳон». Халқаро шарҳ.
20.50 «Буюк юрт фарзандиман». Банк хизматида ишловчи Шухрат Ўринбоев ҳақида.
21.05 Танишинг: Тошпўлат Маткаримов.
21.25 «Нигоҳ». Ёшлар қийинчиликка бардош бера оладими?
21.40 Араб эстрадаси.
21.55 «Ёшлар» телеканалида.
22.00 «ДАВР». Ахборот дастури.
22.25 Синема. «Боши берк кўчада». Жангари фильм.
23.55 Спорт қитъаси.
00.25 Хайрли тун!

ЎзТВ-III «ТОШКЕНТ» ТЕЛЕКАНАЛИ

17.55 Кўрсатувлар дастури.
18.00 «Даракчи».
18.10 Мухлис-ТВ.
18.30 Болалар учун. «Эя ва унинг дўстлари ҳузурида».
18.45 «Санта-Барбара». Телесериал.
19.25, 19.55, 20.25, 21.00 — Эълонлар.
19.30 «Ахборот» (рус тилида).
20.00 Дилором наволар.
20.05 «Сен ҳақингда ва сен учун».
20.30 «Ахборот».
21.05 «Таггерт». Телесериал.
21.55 Минг бир ҳикмат.
22.00 Телефакт.
22.10 ТТВ-мюзик.
22.30 «Янги иқтисод».
23.00 «Даракчи».
23.10 Оҳанглар ва эълонлар.
23.20 «Малласоч малика». Бадиий фильм.
00.40 «Хайрли тун, шаҳрим!».

ЎзТВ-IV «Халқаро» телеканали

6.30 «Ассалом, Ўзбекистон!».
8.00—8.40 «Таҳлилнома».
*
8.40 «Ўзлик». Бадиий-публицистик кўрсатув.
9.05 «Жаҳон спорти».
9.15 «Қишлоқ ҳақида ўйлар».
9.35 «Омад юлдузи». Телевизион ўйин.
10.00, 12.00, 14.00 — Янгиликлар.
10.05 Кино янгиликлари.
10.20 «Жаҳон киноси юлдузлари».
10.40 Кундузги сеанс. «Эртаклар тарк этган дара». Бадиий фильм.
12.05 «Олтин дала». Пахтакорлар учун ахборот-мусиқий кўрсатув.
13.05 Каратэ. «Мустақиллик-98». Халқаро турнири.
13.35—14.00 Ўзбекистон телерадиокомпанияси халқ чолғу оркестрининг концерти.
* * *
16.45 Кўрсатувлар тартиби.
16.50 «Мультсайёра».
17.10 — 18.45 Туркия телевидениеси
18.45 «Кўзмунчоқ».
Россия жамоат телевидениеси
18.55 Мавсум премьераси: «Қасдлашиб» сериали.
20.00 «Время».
20.35 «Муҳаббат тарихи». Телесериал.
21.20 «Бугун оламда...». Ахборот кўрсатуви.
21.25 «Вақт хазинасидан».
21.40 «Шлягер».
22.00 «Вести».
22.35 Кинематограф: Жеки Чан «Ҳукмронлик белгиси» фильмида.
24.00 «Ахборот» (рус тилида).
00.25—00.30 Тунингиз осуда бўлсин!

СЕШАНБА 20

ЎзТВ-I «ЎЗБЕКИСТОН» телеканали

6.30 «Ассалом, Ўзбекистон!».
8.00—8.30 «Ахборот».
8.30 Республика газеталарининг шарҳи.
8.45 Эстрада тароналари.
9.05 «Ўзбектелефильм» намойиш этади: «Тошкент таровати».
9.15 «Имом ал-Бухорий». Видеофильм. 1-қисм.
10.00, 12.00, 14.00, 18.00 — Янгиликлар.
10.05 Янги алифбони ўрганамиз.
10.35 «Санъат олами».
10.55 «Диёр». Тележурнал.
11.35 «Шоирлар — болаларга».
12.05 Кундузги сеанс. «Эдгар ва Кристина». Бадиий фильм.
13.30—14.00 «Янграсин шўх яллалар». Мусиқий дастур.
* * *
17.55 Кўрсатувлар тартиби.
18.10 «Эски уй соҳиблари». Мультфильм.
18.20 Болалар учун. «Тилимиз ҳам Ватандир».
18.45 «Қизилқум мўъжизалари».
19.05 «Кининг минг бир олами».
19.25, 19.55, 20.25, 21.00, 22.20 — Эълонлар.
19.30 «Ахборот» (рус тилида).
20.00 «Аруз гулшани».
20.10 «Оқшом эртаклари».
20.30 «Ахборот».
21.05 «Акс садо».
21.35 Имом ал-Бухорий таваллудининг 1225 йиллигига. «Имом ал-Бухорий». Видеофильм премьераси. 2-қисм.
22.25 «Миллий таълим уфқлари».
22.50 «Пахтакорлар, Сизлар учун!». Мусиқий дастур.
23.30 «Ахборот».
24.00—00.05 Ватан тимсоллари.

ЎзТВ-II

18.00 Кўрсатувлар дастури.
18.05 «Янги авлод» студияси намойиш этади (Кувноқ учрашув, Мультттомоша).
18.45 Ёшлик формуласи.
19.00 «ДАВР». Ахборот дастури.
19.20 Ғазал соғинчи.
19.35, 20.25, 22.35 — Эълонлар.
19.40 «Морена Клара». Телесериал.
20.30 Ёшлик бебошликми?.. Криминал хроника.
20.40 15 дақиқа спорт ҳақида.
20.55 Болливудга нигоҳ.
21.15 «Меҳр кўзда». Имом ал-Бухорий таваллудининг 1225 йиллигига бағишланади.
21.45 Шарқ эстрадаси.
22.00 «ДАВР». Ахборот дастури.
22.20 Очун. Ал-Фарғонийнинг 1200 йиллигига бағишланади.
22.40 Синема. «Тасбеҳлилар қотили». Детектив (Англия).
00.10 Спорт қитъаси.
00.40 Хайрли тун!

ЎзТВ-III «ТОШКЕНТ» ТЕЛЕКАНАЛИ

17.55 Кўрсатувлар дастури.
18.00 «Даракчи».
18.10 Болалар учун. «Энди эртак бошланади».
18.30 «Санта-Барбара». Телесериал.
19.20 Мусиқий лаҳза.
19.25, 19.55, 20.25, 21.00 — Эълонлар.
19.30 «Ахборот» (рус тилида).
20.00 «Морт ва Фил». Мультсериал.
20.30 «Ахборот».
21.05 «Таггерт». Телесериал.
21.55 «Спорт оламида».
22.15 «Бешинчи ўлчов».
22.35 «Даракчи».
22.45 Оҳанглар ва эълонлар.
22.50 Тунги сеанс. «Оқ ажал». Бадиий фильм.
00.10 «Хайрли тун, шаҳрим!».

ЎзТВ-IV «Халқаро» телеканали

Россия жамоат телевидениеси
6.30 — 8.00
16.45 Кўрсатувлар тартиби.
16.50 «Мультсайёра».
17.10 — 18.45 Туркия телевидениеси
18.45 «Моҳир».
Россия жамоат телевидениеси
18.55 «Қасдлашиб» сериали.
20.00 «Время».
20.35 Хайрли тун, кичкинтойлар!
21.00 Футбол. УЕФА кубоги. 1/16 финал. «Динамо» (Москва) — «Реал-Сосьедад» (Испания). Танаффус пайтида катталар учун мультфильм.
23.00 «Таъзим».
23.15 «Муҳаббат тарихи». Телесериал.
24.00 «Вести».
00.35 Кинематограф: Ирина Метлицкая «Жаллод» фильмида. 1-қисм.
01.50 «Ахборот» (рус тилида).
02.15—02.20 Тунингиз осуда бўлсин!

ЧОРШАНБА 21

ЎзТВ-I «ЎЗБЕКИСТОН» телеканали

6.30 «Ассалом, Ўзбекистон!».
8.00—8.30 «Ахборот».
*
8.30 «Санъатим — муҳаббатим». Мусиқий дастур.
8.55 «Фан ва тараққиёт».
9.15 «Имом ал-Бухорий». Видеофильм. 2-қисм.
10.00, 12.00, 14.00, 18.00 — Янгиликлар.
10.05 Алифбо сабоқлари.
10.35 «Инсон ва замин». Тележурнал.
10.55 «Банкокдан Сиднейгача». Спорт дастури.
11.10 «Акс садо».
11.40 Болалар учун. «Сехрли оҳанглар».
12.05 Кундузги сеанс: «Парвоздаги турна». Бадиий фильм.
13.30—14.00 Лирик тароналар.
* * *
17.55 Кўрсатувлар тартиби.
18.10 Болалар учун. «Доно бобо даврасида».
18.30 «Солиқ ва назорат».
18.45 «Бир наво истар кўнгил». Шухрат Дадажонов.
19.05 «Тилга эътибор».
19.25, 19.55, 20.25, 21.00, 22.30 — Эълонлар.
19.30 «Ахборот» (рус тилида).
20.00 «Таълим-тарбия миллий дастури — амалда».
20.10 «Оқшом эртаклари».
20.30 «Ахборот».
21.05 «Ўзбектелефильм» намойиш этади: «Ижодкор олами». Премьера.
21.35 Имом ал-Бухорий таваллудининг 1225 йиллигига. «Имом ал-Бухорий». Видеофильм премьераси. 3-қисм.
22.35 «Тунги ҳамроҳ»:
«Дунё кўриб, дунёлар ярат».
«Болалигим сени соғиндим».
«Ёшлар ва эстрада».
23.55 «Ахборот».
00.25—00.30 Ватан тимсоллари.

ЎзТВ-II

18.00 Кўрсатувлар дастури.
18.05 «Янги авлод» студияси намойиш этади. (Янгиликлар, Ўйна, болажон ўйна, Мультттомоша).
18.45 Ўзбекистон — немис талабалари нигоҳида.
19.00 «ДАВР». Ахборот дастури.
19.20 Ракурс. Шоир Усмон Азим.
19.45 Танишинг: «Хит шарқ» гуруҳи.
20.00 Спорт-лотто.
20.10 «Лаззат».
20.25, 23.00 — Эълонлар.
20.30 Ринг.
20.50 Мусиқий лаҳзалар.
20.55 Авторейд.
21.05 Эркин фикр. Фидойилик.
21.20 Спектаклдан сўнг. Ал-Фарғонийнинг 1200 йиллигига бағишланади.
21.40 Ёшлик наволари.
22.00 «ДАВР». Ахборот дастури.
22.20 Шу кунинг мавзуси.
22.40 Хит-коллекция.
23.05 Футбол. УЕФА кубоги.
00.35 Ҳаммаси мода ҳақида.
00.45 Хайрли тун!

ЎзТВ-III «ТОШКЕНТ» ТЕЛЕКАНАЛИ

17.55 Кўрсатувлар дастури.
18.00 «Даракчи».
18.10 «Ёрилтош». Мультўплам.
18.30 «Санта-Барбара». Телесериал.
19.20 Мусиқий лаҳза.
19.25, 19.55, 20.25, 21.00 — Эълонлар.
19.30 «Ахборот» (рус тилида).
20.00 «Ўзкинохроника» намойиш этади: «Ўзбекистон фани».
20.10 «Хусусийлаштириш: қадам-бақадам».
20.30 «Ахборот».
21.05 «Таггерт». Телесериал.
21.50 «Менинг Тошкентим».
22.20 «Учрашув». Ўзбекистонда хизмат кўрсатган артист Мамасоли Юсупов.
23.00 «Даракчи».
23.10 Оҳанглар ва эълонлар.
23.20 Видео—«О».
01.00 «Хайрли тун, шаҳрим!».

ЎзТВ-IV «Халқаро» телеканали

Россия жамоат телевидениеси
6.30—8.00
16.45 Кўрсатувлар тартиби.
16.50 «Мультсайёра».
17.10 — 18.45 Туркия телевидениеси
18.45 «Телешифокор».
Россия жамоат телевидениеси
18.55 «Қасдлашиб» сериали.
20.00 «Время».
20.35 «Муҳаббат тарихи». Телесериал.
21.20 «Бугун оламда...». Ахборот кўрсатуви.
21.25 «Дунёқараш».
21.40 «Дурдаршан».
22.00 «Вести».
22.30 Халқаро мусиқа фестивали.
22.50 Кинематограф: Ирина Метлицкая «Жаллод» фильмида. 2-қисм.
00.20 «Ахборот» (рус тилида).
00.45—00.50 Тунингиз осуда бўлсин!

ПАЙШАНБА 22

ЎзТВ-I «ЎЗБЕКИСТОН» телеканали

6.30 «Ассалом, Ўзбекистон!».
8.00—8.30 «Ахборот».
*
8.30 Республика газеталарининг шарҳи.
8.45 «Истиқлол нашидаси». Мусиқий дастур.
9.05 Имом ал-Бухорий таваллудининг 1225 йиллигига. «Имом ал-Бухорий». Видеофильм премьераси. 3-қисм.
10.00, 12.00, 14.00, 18.00 — Янгиликлар.
10.05 «Бизни кутар нурли манзиллар».
10.30 «Инсон ва қонун»га хатлар.
10.50 «Созга солдим Алпомишни».
11.15 Болалар учун. «Остонадан бошланар дунё».
11.40 «Зийнат».
12.05 «...достоннинг давоми». Кинокомпозиция.
12.20 Кундузги сеанс. «Тақдири азал». Бадиий фильм.
13.25 «Суғдиёна-98». Халқаро авторалли пойгаси олдидан.
13.45—14.00 «Осойишталик гарови».
* * *
17.55 Кўрсатувлар тартиби.
18.10 Болалар учун. «Санъат ғунчалари».
18.30 «Харита». Халқаро шарҳ.
18.45 «Қонун ва ижро».
19.05 «Ҳидоят сари».
19.25, 20.25, 21.00, 22.05 — Эълонлар.
19.30 «Ахборот» (рус тилида).
19.55 «Юзма-юз».
20.10 Оқшом эртаклари.
20.30 «Ахборот».
21.05 «Назорат».
21.20 Имом ал-Бухорий таваллудининг 1225 йиллигига. «Имом ал-Бухорий». Видеофильм премьераси. 4-қисм.
22.10 «Меҳрибоним онажон». Мусиқий композиция.
22.40 «Сехрли шуъла». Кинокўрсатув.
23.00 «Ахборот».
23.30 «Сомон йўли».
00.30—00.35 Ватан тимсоллари.

ЎзТВ-II

18.00 Кўрсатувлар дастури.
18.05 «Янги авлод» студияси намойиш этади. («Ўмид вазифаси», Мультттомоша).
18.45 Мезон.
19.00 «Давр». Ахборот дастури.
19.20 Ёшлик наволари.
19.35, 20.25, 22.40 — Эълонлар.
19.40 «Морена Клара». Телесериал.
20.30 Баҳс, мунозара, таҳлил. Тарихни англаш.
20.50 «Ёшлар» телеканали ва «Ўзбектелефильм» премьераси. «Бухоройи Шариф» достони. Биринчи фильм. 1-қисм.
21.25 Иймон. Имом ал-Бухорий таваллудининг 1225 йиллигига бағишланади.
21.45 Мусиқий лаҳзалар.
22.00 «Давр». Ахборот дастури.
22.20 «Дойче Велле» тақдим этади...
22.45 Футбол. Чемпионлар лигаси.
00.15 Хайрли тун!

ЎзТВ-III ТОШКЕНТ ТЕЛЕКАНАЛИ

17.55 Кўрсатувлар дастури.
18.00 «Даракчи».
18.10 «Ёрилтош». Мультўплам.
18.20 «Усто». Телелавҳа.
18.35 «Санта-Барбара». Телесериал.
19.15 «Ривоят».
19.25, 19.55, 20.25, 21.00 — Эълонлар.
19.30 «Ахборот» (рус тилида).
20.00 «Ханда дўкони».
20.30 «Ахборот».
21.05 «Довюраклар». Телесериал.
21.50 «Куйла, ёшлигим». Лариса Маскалева.
22.25 «Даракчи».
22.35 Оҳанглар ва эълонлар.
22.45 Видео — «О».
00.25 «Хайрли тун, шаҳрим!».

ЎзТВ-IV «Халқаро» телеканали

Россия жамоат телевидениеси
6.30—8.00
16.45 Кўрсатувлар тартиби.
16.50 «Мультсайёра».
17.10—18.45 Туркия телевидениеси.
18.45 «Бинафша».
Россия жамоат телевидениеси
18.55 «Қасдлашиб» сериали.
20.00 «Время».
20.35 Хайрли тун, кичкинтойлар!
21.00 Футбол. Кубок эгалари кубоги. 1/8 финал. «Локомотив» (Москва) — «Брага» (Португалия). Танаффус пайтида катталар учун мультфильм.
23.00 «Муҳаббат тарихи». Телесериал.
23.45 «Глинка-44».
24.00 «Вести».
00.30 «Кино сайёраси».
00.50 Софи Лорен «Ғаройиб кун» фильмида (Италия).
02.30 «Ахборот» (рус тилида).
02.55—03.00 Тунингиз осуда бўлсин!

ЖУМА 23

ЎзТВ-I «ЎЗБЕКИСТОН» телеканали

6.30 «Ассалом, Ўзбекистон!
8.00—8.30 «Ахборот».
*
8.30 «Тоғлар таронаси». О. Одилхонов.
9.05 «Ўзбектелефильм» намойиш этади: «Жавоҳирлар дунёси».
9.15 «Имом ал-Бухорий». Видеофильм. 4-қисм.
10.00, 12.00, 14.00, 18.00 — Янгиликлар.
10.05 «Кетмас давлат берсин».
10.30 Немис тили.
11.00 «Юртим жамоли».
11.20 «Осон эмас бу майдон ичра...». Адабий кўрсатув.
11.45 «Кафолат».
12.05 Кундузги сеанс: «Отни ким эгарлайди». Бадиий фильм.
13.15 «Маржон». Телевизион клуб.
14.10—14.50 «Яшил чироқ». Телемусобақа.
* * *
17.55 Кўрсатувлар тартиби.
18.10 «Икки жин». Мультфильм.
18.20 «Ислоҳот ва масъулият».
18.40 «Санъат дўстликка чорлайди». Мусиқий дастур.
19.05 «Шаҳар бедарвоза эмас».
19.25, 19.55, 20.25, 21.00 — Эълонлар.
19.30 «Ахборот» (рус тилида).
20.00 «Омонлик тилаймиз».
20.10 Оқшом эртаклари.
20.30 «Ахборот».
21.05 «Буюк мухаддис». Имом ал-Бухорийнинг юбилейи тантаналари. Самарқанд шаҳридан олиб кўрсатилади.
22.20 «Мумтоз қўшиқлар».
22.40 Имом ал-Бухорий таваллудининг 1225 йиллигига. «Имом ал-Бухорий». Видеофильм премьераси. 5-қисм.
23.25 «Ахборот».
23.55 Футбол бўйича Осиё кубоги эгалари кубоги. «Пахтакор» — «Ниса» (Туркманистон). 2-тайм.
00.40—00.45 Ватан тимсоллари.

ЎзТВ-II

18.00 Кўрсатувлар дастури.
18.05 «Янги авлод» студияси намойиш этади. («Ўмид чечаклари», Мультттомоша).
18.45 Ислом ва ёшлар. Имом Ал-Бухорий таваллудининг 1225 йиллигига бағишланади.
19.00 «Давр». Ахборот дастури.
19.20 Шабнам.
19.35, 20.25, 22.35 — Эълонлар.
19.40 «Морена Клара». Телесериал.
20.30 Автосалтанат.
20.40 Бизнес доктор.
21.10 Мусиқий лаҳзалар.
21.20 Интерспорт.
21.40 «Тўёна». Мусиқий дастур.
22.00 «Давр». Ахборот дастури.
22.20 Шарқ эстрадаси,
22.40 Синема. «Дил» (Ҳиндистон). 2-қисм.
00.10 Спорт-қитъаси.
00.40 Мунаввар тонг истаб.

ЎзТВ-III ТОШКЕНТ ТЕЛЕКАНАЛИ

17.55 Кўрсатувлар дастури.
18.00 «Даракчи».
18.10 «Ёрилтош». Мультўплам.
18.25 «Санта-Барбара». Телесериал.
19.10 «Нурли мавж».
19.25, 19.55, 20.25, 21.00 — Эълонлар.
19.30 «Ахборот» (рус тилида).
20.00 «Туйғуларим».
20.05 «Бу — джаз».
20.30 «Ахборот».
21.05 «Довюраклар». Телесериал.
21.45 «Онагинам».
22.05 «Жозиба».
22.25 «Даракчи».
22.45 Оҳанглар ва эълонлар.
22.55 «Ғариб чоллар». Бадиий фильм.
00.25 «Хайрли тун, шаҳрим!»

ЎзТВ-IV «Халқаро» телеканали

Россия жамоат телевидениеси
6.30—8.00
16.45 Кўрсатувлар тартиби.
16.50 «Мультсайёра».
17.10-18.45 ТУРКИЯ ТЕЛЕВИДЕНИЕСИ
18.45 «Масхарабозлар». Бенни Хилл.
Россия жамоат телевидениеси
18.55 «Мўъжизалар майдони».
20.00 «Время».
20.35 «Муҳаббат тарихи». Телесериал.
21.20 «Бугун оламда...» Ахборот кўрсатуви.
21.25 «Дил изҳори».
21.40 «Ҳаёт карвони».
22.00 «Вести».
22.30 «Оскар» совриндорлари антологияси».
22.50 «Ювввош одам». Бадиий фильм. (1951 йил).
00.50 «Ахборот» (рус тилида).
01.15-01.20 Тунингиз осуда бўлсин!

ШАНБА 24

ЎзТВ-I «ЎЗБЕКИСТОН» телеканали

6.30 «Ассалом, Ўзбекистон!».
8.00—8.30 «Ахборот».
*
8.30 Республика газеталарининг шарҳи.
8.45 «Мусиқа бўстони». Телеальманах.
9.05 «Хатларда ҳаёт акси».
9.35 «Имом ал-Бухорий». Видеофильм. 5-қисм.
10.20 «Шохрух» клуби.
10.40 «Йўлингиз бехатар бўлсин». Автотранспорт ходимлари кунига.
«Умид» намойиш этади:
11.00 «Мардлар қўриқлайди Ватанни».
11.30 «Болаларга бахшида умр».
11.50 «Билим-ринг».
12.30 Теннис бўйича Сателлит. «Буюк ипак йўли». Халқаро турнири.
12.50 Телевизион миниатюралар театри.
13.25 «Ҳаёт рисоласи».
14.05-14.35 «Маънавият». Бадиий-публицистик кўрсатув.
***
17.55 Кўрсатувлар тартиби.
18.00 Ахмад ал-Фарғоний таваллудининг 1200 йиллигига. «Шарқдан нур». Видеофильм.
18.20 «Тафаккур ва тақдир».
18.40 «Бахтли воқеа».
19.25, 20.25, 21.00 — Эълонлар.
19.30 «Ахборот» (рус тилида).
19.55 «Оқшом эртаклари».
20.10 «Ўзбекистон янгиликлари» (инглиз тилида).
20.20 «Жаҳон спорти».
20.30 «Ахборот».
21.05 Аҳмад ал-Фарғоний таваллудининг 1200 йиллигига бағишланган театрлаштирилган томоша. Фарғона шаҳридан олиб кўрсатилади.
22.45 «Келин-куёв». Телешоу.
23.40 «Ахборот».
«Тунги ёғду». Дам олиш дастури.
00.10 «Мусиқий саёҳат».
00.30 Бадиий фильм.
01.50—01.55 Ватан тимсоллари.

ЎзТВ-II

8.55 Кўрсатувлар дастури.
9.00 «Янги авлод» намойиш этади. (Кувноқ учрашув, Бўш ўтирма).
9.40 «Сурур». Мусиқий дастур.
9.55 Ёшлик формуласи.
10.10 «Ракурс». Шоир Усмон Азим.
10.35 Мусиқа теграсида.
10.55 Нигоҳ.
11.10 «Очун». Ал-Фарғонийнинг 1200 йиллигига бағишланади.
11.30 Мусиқий лаҳзалар.
11.35 «Меҳр кўзда». Имом ал-Бухорий таваллудининг 1225 йиллигига бағишланади.
12.05 «Яхши, ёмон йигитлар». Телесериал.
12.50 Цирк, цирк, цирк.
13.20 Жаҳон жуғрофияси.
14.10 Танишинг: Тошпўлат Маткаримов.
14.30 «Синбад». Телесериал.
15.15 Шу куннинг мавзуси.
15.35 Синема.
17.10 Хит-коллекция.
17.30 Спорт-қитъаси.
***
18.00 Кўрсатувлар дастури.
18.05 «Янги авлод» студияси намойиш этади. (Янгиликлар, Боланинг тили, Мультттомоша).
18.45 Дилбарим.
19.00 «Давр». Ахборот дастури.
19.20 Мусиқий хиёбон.
19.35, 20.25, 23.05 — Эълонлар.
19.40 «Яхши, ёмон йигитлар». Телесериал.
20.30 Сир.
20.45 Бизнес-академия.
21.05 Йирик планда. Жемми Ли Кёртис.
21.20 «Ёшлар» телеканали ва «Ўзбектелефильм» премьераси: «Бухоройи Шариф» достони. Биринчи фильм. 2-қисм.
22.00 «Давр». Ахборот дастури.
22.20 Интерфутбол.
22.40 Кўнгил кўнгилга пайванд.
23.10 Синема. «Ростакам ёлғон». Бош ролларда Жемми Ли Кёртис ва Арнольд Шварценеггер.
00.50 Хайрли тун!

ЎзТВ-III ТОШКЕНТ ТЕЛЕКАНАЛИ

7.55 Кўрсатувлар дастури.
8.00 «Ёрилтош». Мультўплам.
8.20 Дилором наволар.
8.35 «Ханда дўкони».
8.55 «Сансет Бичнинг муҳаббати ва сирлари». Телесериал.
9.40 «Табиат шифохонаси».
9.55 Болажонлар экрани.
11.30 «Ҳамшаҳарлар».
12.00—12.45 «Бева Бланка». Телесериал.
***
17.55 Кўрсатувлар дастури.
18.00 «Даракчи».
18.10 «Ёрилтош». Мультўплам.
18.25 «Табиат шифохонаси».
18.40 «Қонун ҳимоясида».
18.50 «Гиннес-шоу».
19.15 Мусиқали танаффус.
19.25, 19.55, 20.25, 21.00 — Эълонлар.
19.30 «Ахборот» (рус тилида).
20.00 «Янги ой чиққан кеча».
20.20 «Дилором наволар».
20.30 «Ахборот».
21.05 «Даллас». Телесериал.
21.55 «Муаллиф».
22.25 «Даракчи».
22.35 Эълонлар ва оҳанглар.
22.45 «Осилсанг, баланд дорга осил». Бадиий фильм. 1-серия.
23.45 «Хайрли тун, шаҳрим!».

ЎзТВ-IV «Халқаро» телеканали

9.00 Кўрсатувлар тартиби.
9.05 «Кино сайёраси».
9.25 Софи Лорен «Ғаройиб кун» фильмида. (Италия).
11.05 «Кросс-Роудс» кафесига хуш келибсиз!
12.35 «Байяр қасри калитлари». Телеўйин.
13.05 «Чинсэн».
13.35—13.55 «Дидар» (қозоқ тилида).
17.10-18.45 Туркия телевидениеси.
18.45 Кўрсатувлар тартиби.
18.50 «Тасвир-98».
19.00 «Шоҳсупа сари йўл».
19.15 «Биргаликда қуйлаймиз».
Россия жамоат телевидениеси
20.00 «Время».
20.40 «Махфий ҳужжатлар». Сериал.
21.25 Ирина Грибулина «Аёллар тарихи» дастурида.
23.00 Стивен Спилберг «Шугарленд тезюрари» фильми.
01.00 «Ахборот» (рус тилида).
01.25 Тунги сеанс: Шон Коннери «Жеймс Бонд» фильмида (Буюк Британия).
03.05—03.10 Тунингиз осуда бўлсин!

ЯКШАНБА 25

ЎзТВ-I «ЎЗБЕКИСТОН» телеканали

6.30 «Ассалом, Ўзбекистон!».
8.00—8.30 «Ахборот».
8.30 «Камалак». Болалар учун кинодастур.
9.15 «Иқтисодимиз таянчи». Муборак газни қайта ишлаш заводи.
«Умид» намойиш этади:
9.35 «Талабалик йилларим».
10.00 «Ватанимга хизмат қиламан».
11.00 «Мактублар — кабутарлар».
11.25 «Симдаги тилсимлар».
11.40 «Соғлом авлод учун».
*
12.00 Санамлар сарвари.
12.40 «Ҳамма кўриши шарт... эмас». Мусиқий дам олиш дастури.
13.30 «Тасвирга кўчган кўнгил».
13.50 «Ташриф қоғози».
14.30 «Келин-куёв». Телешоу.
15.25—15.55 «Нурли келажак».
* * *
17.55 Кўрсатувлар тартиби.
18.00 «Олтин тож». Телевизион ўйин.
18.25 «Дардингизни олай».
18.40 Халқаро симфоник мусиқа фестивали.
19.00 «Ўзлик». Бадиий-публицистик кўрсатув.
19.25, 20.00, 20.25, 21.10 — Эълонлар.
19.30 «Таҳлилнома» (рус тилида).
20.05 «Оламга саёҳат». Кинокўрсатув.
20.30 «Таҳлилнома».
21.15 «Оталар чойхонаси». Мусиқий дам олиш дастури.
22.05 «Чироғи ёниқ уй». Телетанлов.
22.30 ТВ-1 намойиш этади: Телеанонс.
«Аср мўъжизаси» кинодастури.
22.45 Кино янгиликлари.
23.00 «Ўзбек киноси ижодкорлари».
23.20 «Ишқ қурбони». Бадиий фильм.
00.50—00.55 Ватан тимсоллари.

ЎзТВ-II

8.55 Кўрсатувлар дастури.
9.00 «Янги авлод» студияси намойиш этади. (Уй вазифаси, Ким эпчил-у, ким чаққон).
9.40 Мели Юсупов. «Чеча». Аброр Ҳидоятов номидаги ўзбек давлат драма театрининг спектакли.
11.15 Бизнес академия.
11.35 «Мерос». Бадиий фильм. 5-қисм.
12.25 Интерфутбол.
13.05 «Яхши, ёмон йигитлар». Телесериал.
13.50 Танишинг: «Хит-шарқ» гуруҳи.
14.05 Жаҳон жуғрофияси.
14.55 Лаззат.
15.10 Синфдош.
15.40 «Синбад». Телесериал.
16.25 Шабнам.
16.40 Синема.
* * *
18.00 Кўрсатувлар дастури.
18.05 «Янги авлод» студияси намойиш этади. (Катта танаффус, Мультттомоша).
18.45 Ўзбекистон қанотлари.
19.00 «Давр». Ахборот дастури.
19.20 Мусиқий коктейль.
19.35, 20.25, 23.15 — Эълонлар.
19.40 «Яхши, ёмон йигитлар». Телесериал.
20.30 Далил ва шарҳ.
20.40 Бари ҳазил.
20.50 Мусиқа салтанати. Машраб Эрматов.
21.15 Миллионлар ўйини.
21.30 Келгуси ҳафтада.
21.50 Сиз ёқтирган қўшиқлар.
22.00 «Давр». Ахборот дастури.
22.20 Бурҗлар башорати.
23.20 Синема. «Ниқоб». Фантастик комедия.
00.50 Хайрли тун!

ЎзТВ-III ТОШКЕНТ ТЕЛЕКАНАЛИ

7.55 Кўрсатувлар дастури.
8.00 Мультқумбоқ.
8.25 Дилором наволар.
8.35 «Туризм ҳақида».
9.05 «Таманно».
9.20 Хориж ҳангомаси.
9.35 «Сансет Бичнинг муҳаббати ва сирлари». Телесериал.
10.20 «Соғлом танда...».
10.40 Мусиқий майдонча.
11.05 «Бева Бланка». Телесериал.
11.50—12.10 «Онагинам».
* * *
17.55 Кўрсатувлар дастури.
18.00 «Даракчи».
18.10 «Кичкина деманг...».
18.45 Дилором наволар.
19.00 «Дурдона».
19.10 Латифа.
19.25 Минг бир ҳикмат.
20.00, 20.25 — Эълонлар.
19.30 «Таҳлилнома» (рус тилида).
20.05 «Янгиланиш».
20.15 «Етти иқлим оҳанглари».
20.30 «Таҳлилнома».
21.10 «Даллас». Телесериал.
22.00 «Жавоҳирлар соҳили».
22.20 Мухлис-ТВ.
22.40 «Даракчи».
22.50 Оҳанглар ва эълонлар.
23.00 «Осилсанг, баланд дорга осил». Бадиий фильм. 2-серия.
24.00 «Хайрли тун, шаҳрим!».

ЎзТВ-IV «Халқаро» телеканали

9.00 Кўрсатувлар тартиби.
9.05 «Эртакларнинг сехрли олами».
10.20 «Парле ву франсэ?»
10.45 «Жонли сайёра».
11.00 «Ўзбекистон янгиликлари» (инглиз тилида).
11.10 «Оскар» мукофоти антологияси».
11.25 «Оскар» совриндорлари: «Ювввош одам». (1951 йил).
11.25—13.45 «Рангинкамон».
17.10—18.45 Туркия телевидениеси.
18.45 Кўрсатувлар тартиби.
18.50 «Ҳорманг уста».
19.05 Спорт-клуб.
19.25 «Бу ажиб дунё».
19.40 «Мюзик холл».
Россия жамоат телевидениеси.
20.00 «Время».
20.40 Жан Клод Ван Дамм ва Дольф Лундгрен «Уддабурон зобит» фильмида.
22.40 «Наутилиус Пампилиус».
*
23.15 «Таҳлилнома» (рус тилида).
23.45 Якшанба кинозали: Сильвестр Сталлоне «Исёнчи» фильмида (АҚШ).
00.55—01.00 Тунингиз осуда бўлсин!

Бош муҳаррир
Азим СУЮН

Таҳрир ҳайъати
Абдулла ОРИПОВ
Абдулҳафиз ЖАЛОЛОВ
Азиз НОСИРОВ
Одилжон ОЛИМЖОНОВ
Ислом ШОҒУЛОМОВ
Салим АШУРОВ (бош муҳаррирнинг биринчи ўринбосари)
Норбобо ШАКАРОВ (бош муҳаррир ўринбосари)
Андрей ОРЛОВ (бош муҳаррир ўринбосари «Голос Узбекистана»)
Алимкул СУЛТОНОВ (масъул котиб — «Ўзбекистон овози»)
Валерий ЛАБАРЕШНИХ (масъул котиб — «Голос Узбекистана»)

ЎЗБЕКИСТОН ОВОЗИ
ГОЛОС УЗБЕКИСТАНА

МУАССИС: ЎЗБЕКИСТОН ХАЛҚ ДЕМОКРАТИК ПАРТИЯСИ МАРКАЗИЙ КЕНГАШИ

БЎЛИМЛАР:
Мафкура ишлари ва партия ҳаёти — 133-76-04, 136-33-40.
Парламент фаолияти ва ҳуқуқ — 133-07-20, 136-54-06.
Иқтисодиёт — 133-21-43, 136-57-22.
Фан ва маданият — 133-20-36, 136-33-40.
Хатлар ва оммавий ишлар — 133-47-80, 133-76-04.
Ахборот ва спорт — 133-12-56, 136-55-16.
Халқаро ҳаёт — 133-20-36.
Саноат, қурилиш ва транспорт бўлими — 133-07-20.
Реклама ва эълонлар — 133-38-55, 133-47-80.
факс — 133-38-55, 133-54-55

ВИЛОЯТ МУХБИРЛАРИ:
Андижонда — 25-16-16;
Бухорода — 23-51-40;
Гулистонда — 25-16-22;
Жиззахда — 3-29-44;
Навоийда — 3-39-20;
Наманганда — 6-43-43;
Нукусда — 7-58-83;
Самарқандда — 35-20-54;
Тошкентда — 133-76-04;
*Урганч