O'zingni angla!

HURRIYAT

MUSTAQIL GAZETA

2013-yil 4-dekabr, chorshanba ✱ № 49 (853) ✱ 1996-yil dekabrdan chiqa boshlagan ✱ elektron manzil: info@uzhurriyat.uz ✱ www.uzhurriyat.uz

ИМКОНИЯТ ВА САМАРА

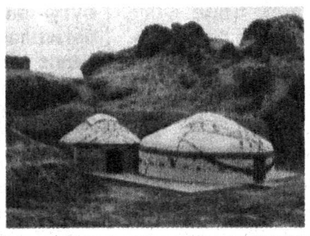
Навоий вилояти ҳокимлиги муассислигида чоп этиладиган "Дўстлик байроғи" ва "Знамя дружбы" газеталари давлат корхонаси бугун республикамиздаги маҳаллий нашрлар орасида ўзининг мустаҳкам мавқеига эга.



⇨ 4-бет

ТИЛЛО ТОМИРЛАР ЁҒДУСИ

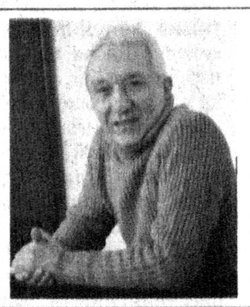
Бир тарафдан улуғ дарёи азимнинг эрка эпкинлари эсган, иккинчи тарафдан бепоён Қизилқум саҳросининг оташ нафаси ёвшан исларини уфурган, учинчи томонида мовий Ақчакўлнинг тўлқинлари мавж урган, тўртинчи томонидан сеҳрли Султон Увайстоғнинг майин шабадалари таралган Элликқалъа ўзбекнинг кўплаб булбулзабон бахши-шоирлари тилидадир.



⇨ 6-бет

АВВАЛО, ЎЗИНГИЗГА ИШОНИНГ

Аммо "Шовқин" роман ёзиш учунгина битилмагандир. Каминангиз, шукурки, унақа орзу-ҳаваслар палласидан ўтиб бўлган, асарнинг қадру баҳоси унинг пешонасига босилган тамға-жанрига қараб белгиланмаслигига ақли етади, қолаверса, илгари ҳам бу ишга уриниб кўрган.



⇨ 7-бет

ЎЗБЕКИСТОН РЕСПУБЛИКАСИ ПРЕЗИДЕНТИНИНГ ФАРМОНИ

ИШ ҲАҚИ, ПЕНСИЯЛАР, СТИПЕНДИЯЛАР ВА НАФАҚАЛАР МИҚДОРИНИ ОШИРИШ ТЎҒРИСИДА

Республика аҳолисининг даромадлари ва турмуш даражасини янада муттасил ошириб бориш, фуқароларга ижтимоий мададни кучайтириш мақсадида:

1. 2013 йилнинг 15 декабридан бошлаб бюджет муассасалари ва ташкилотлари ходимларининг иш ҳақи, пенсиялар, стипендиялар ҳамда нафақалар миқдори ўрта ҳисобда 1,05 баравар оширилсин.

2. 2013 йилнинг 15 декабридан бошлаб Ўзбекистон Республикаси ҳудудида энг кам:

иш ҳақи — ойига 96 105 сўм;

ёшга доир пенсиялар — ойига 187 970 сўм;

болаликдан ногиронларга бериладиган нафақа — ойига 187 970 сўм;

зарур иш стажига эга бўлмаган кекса ёшдаги ва меҳнатга лаёқатсиз фуқароларга бериладиган нафақа ойига 115 340 сўм миқдорида белгилансин.

3. Белгилаб қўйилсинки, иш ҳақи ҳамда пенсияларга қўшилган устама ва қўшимча ҳақларнинг барча турлари, энг кам иш ҳақига нисбатан белгиланган компенсация ва бошқа тўловлар 2013 йилнинг 15 декабридан бошлаб мазкур Фармонда белгиланган энг кам иш ҳақи миқдоридан келиб чиққан ҳолда амалга оширилади.

4. Ўзбекистон Республикаси Молия вазирлиги Меҳнат ва аҳолини ижтимоий муҳофаза қилиш вазирлиги ҳамда бошқа манфаатдор вазирликлар ва идоралар, Қорақалпоғистон Республикаси Вазирлар Кенгаши, вилоятлар ва Тошкент шаҳар ҳокимликлари, бюджетдан молияланадиган ташкилот ҳамда муассасалар билан биргаликда пенсиялар, стипендиялар ҳамда бюджет муассасалари ва ташкилотлари ходимларининг лавозим маошлари миқдорини мазкур Фармон қоидаларидан келиб чиққан ҳолда ўз вақтида қайта ҳисоблаб чиқишни таъминласин.

5. Бюджет муассасалари ва ташкилотлари ходимларининг иш ҳақи, пенсиялар, нафақалар ва стипендияларнинг оширилиши билан боғлиқ сарф-харажатлар республика Давлат бюджети ва Ўзбекистон Республикаси Молия вазирлиги ҳузуридаги бюджетдан ташқари Пенсия жамғармаси маблағлари ҳисобидан амалга оширилсин.

Хўжалик ҳисобидаги корхона ва ташкилотлар 2013 йилнинг 15 декабридан бошлаб мазкур Фармонда белгиланган энг кам иш ҳақига мувофиқ, ишлаб чиқариш самарадорлигини ошириш ва меҳнат сарфини камайтириш ҳисобига иш ҳақи миқдорини оширсин.

6. Ўзбекистон Республикаси Президентининг 2013 йил 11 июлдаги ПФ-4547-сонли Фармони (6-банди истисно қилинган ҳолда) 2013 йилнинг 15 декабридан ўз кучини йўқотган деб ҳисоблансин.

7. Ўзбекистон Республикаси Адлия вазирлиги Молия вазирлиги билан биргаликда бир ой муддатда қонун ҳужжатларига ушбу Фармондан келиб чиқадиган ўзгартиш ва қўшимчалар тўғрисида Вазирлар Маҳкамасига таклифлар киритсин.

8. Мазкур Фармоннинг ижросини назорат қилиш Ўзбекистон Республикасининг Бош вазири Ш.М.Мирзиёев зиммасига юклансин.

Ўзбекистон Республикаси Президенти
И.КАРИМОВ

Тошкент шаҳри,
2013 йил 2 декабрь

Ўзбекистон Республикаси Конституциясининг 21 йиллиги олдидан

"Табиийки, ҳар қандай давлатнинг юзи, обрў-эътибори унинг Конституцияси ҳисобланади. Зотан, Конституция давлатни давлат, миллатни миллат сифатида дунёга танитадиган Қомусномадир. Шу маънода Асосий қонунимиз халқимизнинг иродасини, руҳиятини, ижтимоий онги ва маданиятини акс эттиради".

Ислом КАРИМОВ



Суратда: Бухоро шаҳридаги 35-умумтаълим мактаби ўқувчилари

T.Istatov (O'zA) olgan surat

Халқ иродасининг ҳуқуқий ифодаси

Ҳар қандай давлат ўз тараққиёт йўлини белгилашда ишни унинг ҳуқуқий пойдеворини яратишдан бошлайди. Дунё тажрибасига кўра мазкур жараён давлатнинг ўзига хос конституциясини барпо этиш билан ниҳоя топади.

Конституция даставвал халқнинг миллий ва умумбашарий қадриятлар, халқаро ҳуқуқ нормаларига таянади. Шундай экан, бизнинг Асосий Қонунимиз ҳам жаҳон конституциявийлиги талабларига кўра олий юридик кучга эга, жамиятнинг сиёсий, ижтимоий ҳамда маданий ҳаётини тартибга солувчи ҳуқуқий, сиёсий ҳужжатдир.

Бош қомусимизнинг мазмун-моҳиятига эътибор қаратилса, унда халқ иродаси, руҳияти, ижтимоий онги ва маданияти ўз ифодасини топгани маълум бўлади. Унда халқимизнинг маданиятлилиги, бағрикенглигини ўзида мужассам этган конституциявий норма мавжуд.

2 ⇨

Янги марралар сари

Қуёшдан қувват, заминдан меҳр олиб



Сир эмаски, кейинги йилларда аҳолини электр энергияси билан таъминлашнинг замонавий усулларини излаб топиш, энг арзон манбаларини ишлаб чиқаришга эришиш долзарб вазифа бўлиб қолаётган эди. Бу муаммо яқин-яқинларгача соҳа масъуллари олдига дунё тажрибаларини ўрганиш, тақ-қослаш, имкониятларни чамалаб, маъқул бир йўлни танлашни ҳаётий эҳтиёж сифатида кўндаланг қилиб қўйганди.

Бунинг боиси асосан қишлоқ жойларда истиқомат қилаётган аҳолини электр энергияси билан узлуксиз таъминлашда дуч келинаётган муаммолар эди. Бундан 40-50 йил муқаддам фойдаланишга топширилган ва ўша даврда мавжуд бўлган хонадонларгагина мўлжалланган, бугунга келиб эса истеъмолчиларнинг бир неча баравар кўпайишига қарамай ишлатиб келинаётган, боз устига техник имкониятлари жиҳатидан анча эскирган электротрансформаторларни замонавийларига алмаштириш, электр симларини янгилаш ишлари соҳа мутасаддилари олдига шундай муаммоларни қўйганди.

2 ⇨

ОБУНА — 2014

Қадрли юртдошлар!

Азиз муштарийлар!
"HURRIYAT" газетаси — маънавиятимизни янада бойитишда, ижтимоий фаоллигимизни оширишда, жамиятни демократлаштириш, халқимизнинг фаол фуқаролик позициясини шакллантириш йўлида замондошларимиз ҳамжиҳатлик билан бажараётган хайрли ишларнинг фаол тарғиботчисидир.
2014 йил учун обуна давом этмоқда.
Сиз ҳам жамоатчиликдан четда қолманг.
Обуна бўлинг!

Эслатиб ўтамиз:
"HURRIYAT" ***нинг нашр индекси — 233***



"HURRIYAT" ГАЗЕТАСИ СИЗНИНГ ДОИМИЙ ҲАМРОҲИНГИЗ БЎЛИШИГА ИШОНАМИЗ

Ахборот эркинлигининг конституциявий кафолатлари

Бугунги кунда Ўзбекистон эришаётган юксак марралар замирида муҳтарам Президентимиз ташаббуси билан ишлаб чиқилган тараққиётнинг ўзига хос ва ўзига мос йўли — "ўзбек модели" нечоғлик катта аҳамият касб этаётганини нафақат юртдошларимиз, балки халқаро ҳамжамият ҳам ҳавас ва ҳайрат билан эътироф этмоқда.

Янги давлат, янги жамиятни барпо этишда ушбу тамойилларнинг ҳаётга изчил татбиқ этилаётгани, айнан бу жабҳада фуқаролик жамияти институтлари фаолиятига, айниқса, оммавий ахборот воситаларининг куч ва имкониятларига таянилаётгани, бу борада соҳа ходимларига барча зарур шарт-шароитлар яратиб берилаётганини алоҳида таъкидлаш жоиз.

Хусусан, мустақиллигимизнинг дастлабки йиллариданоқ ахборот соҳасида тизимли ислоҳотлар амалга оширилиб, энг аввало, халқаро ҳуқуқнинг умумэътироф этилган нормаларига тўлиқ жавоб берадиган мустаҳкам қонунчилик базаси шакллантирилди. Бу борадаги ҳуқуқий кафолатлар, энг аввало, Ўзбекистон Республикасининг Конституциясида қатъий белгилаб қўйилганини алоҳида таъкидлаш жоиз. Хусусан, Бош Қонунимизнинг 29-моддасида ҳар ким фикрлаш, сўз ва эътиқод эркинлиги, ўзи истаган ахборотни излаш, олиш ва уни тарқатиш ҳуқуқига эга эканлиги ўз аксини топган. Ёки 30-моддада барча давлат органлари, жамоат бирлашмалари ва мансабдор шахслар фуқароларга уларнинг ҳуқуқ ва манфаатларига дахлдор бўлган ҳужжатлар, қарорлар ва бошқа материаллар билан танишиб чиқиш имкониятини яратиб бериши лозимлиги шарт қилиб қўйилган. Ва ниҳоят, Конституциянинг "Оммавий ахборот воситалари" деб номланган XV-бобининг 67-моддасида оммавий ахборот воситаларининг эркин эканлиги ва қонунга мувофиқ ишлаши, улар ахборотнинг тўғрилиги учун белгиланган тартибда жавобгар бўлиши, цензурага йўл қўйилмаслиги ҳақидаги энг демократик нормани кўришимиз мумкин.

Дарҳақиқат, ушбу модда билан мамлакатимиз тарихида илк маротаба оммавий ахборот воситаларининг эркинлиги принципи конституциявий қоида тариқасида мустаҳкамлаб қўйилди. Энг муҳими, цензуранинг тақиқланиши билан оммавий ахборот воситаларига нисбатан турли хил босим ва тазйиқлар ўтказилишига чек қўйилди. Умуман, оммавий ахборот воситалари эркин фаолият юритишининг ҳуқуқий кафолати бўлган мазкур конституциявий қоида жамиятнинг янгиланиши жараёнида мислсиз аҳамиятга эга. Шу билан бирга у соҳага оид бир қанча қонунлар қабул қилинишида мустаҳкам пойдевор вазифасини ўтаб келмоқда.

5 ⇨

Халқ иродасининг ҳуқуқий ифодаси

(Бошланиши 1-бетда.)

Унга кўра, давлат тили ўзбек тили экани, ҳамда мамлакатимиз ҳудудида истиқомат қилувчи барча миллат вакилларининг тили, урф-одатлари ва анъанлари ҳурмат қилинишини таъминлаш, уларнинг ривожланишига шароит яратиш белгилаб берилган (4-модда). Бу эса ўзбек халқининг бошқа миллатларга нисбатан бағрикенглик фазилатлари анча илгаридан шаклланганини англатади. Шунингдек, Конституциямизда "Ўзбекистон халқи" деган атамани миллатидан қатъи назар мамлакатимиз фуқаролари ташкил этиши белгилаб қўйилган (8-модда). Ушбу конституциявий норма халқимизнинг бағрикенглигини, бизда қадимдан турли миллат вакиллари аҳил яшаб келганини англатади. Ҳозир юртимизда турли миллат ва элат вакиллари истиқомат қилишаётгани ёхуд 130 та ҳар хил миллий маданий марказлар фаолият юритаётгани қонунларимиз манбаининг айнан халқ иродаси ва руҳияти эътиборга олганининг натижаси, дейиш мумкин.

Бош қомусимизда виждон эркинлигини кафолатлашни назарда тутувчи норманинг мавжудлиги ҳам ўзида халқчиллик хусусиятини мужассам этганининг исботидир. Инчунин, ҳар бир инсон хоҳлаган динга эътиқод қилиши ёки ҳеч қайси динга эътиқод қилмаслигининг белгиланиши (31-модда) мамлакатимизда тариҳдан бир неча динга эътиқод қилувчилар баҳамжиҳатликда яшашганини англатади. Шунга кўра, Конституциямизда белгиланганидек, диний қарашларни мажбуран сингдиришга йўл қўйилмаслиги ўз ифодасини топган. Мазкур норма диний толерантликни жамиятимиз аъзолари онгига сингдиришни ва шу ўринда уни бузишдан тийилишни назарда тутгани билан аҳамиятлидир.

Оилани жамиятнинг асосий бўғини сифатида эътироф этиб, унинг давлат муҳофазасига олинганини (63-модда) белгиловчи конституциявий норма халқимизда оилага муқаддас макон сифатида қаралишига ишорадир. Оилавий муҳит ён-атрофида содир бўлаётган воқеаларга дахлдорлик ҳиссини туювчи фаол фуқаро, эркин шахс ва комил инсонни тарбиялашда асқотиши шубҳасиз. Оила ҳар бир ўзбек ҳаётининг мазмуни, борлиғи, бойлиги ва истиқболидир. Айнан шунинг учун ҳам Конституциямизга оила тўғрисида махсус боб киритилганини қайд этиш лозим.

Қонунларимиз манбаида фақат бизнинг Конституциямизда мавжуд, ўзбек халқигагина хос бўлган хусусиятни акс эттирувчи яна бир норма белгиланган. У ҳам бўлса, вояга етган, меҳнатга лаёқатли фарзандларга ўз ота-онасига ғамхўрлик қилиш мажбуриятини юклаши (66-модда) билан аҳамиятли. Мазкур норма миллий қадриятларимизнинг моҳиятини ўзида мужассам этгани боис унга конституциявий тус берилган.

Яна бир гап: асосий Қомусимиз шаҳарча, қишлоқ ва овулларда ёки шаҳарлардаги маҳаллаларда фуқаролар йиғинлари — ўзини ўзи бошқариш органлари ташкил этилишининг белгилангани (105-модда) эътиборга молик. Бу конституциявий норма халқимиз ўз турмуш тарзида индивидуаллик эмас, балки жамоавийлик тамойилига асосланишининг исботидир. Маҳалла азалдан ижтимоий мавқеи тенг, фикри муштарак инсонлар, қолаверса, ўзбеклар дунёга келадиган, тарбияланадиган муқаддас макон ҳисобланади.

Алалхусус, Конституциямизнинг асосий хусусиятларидан бири унинг миллий қадриятларимизга асосланганида, ундан бевосита озиқланганида кўринади. Юқорида таҳлил этилган конституциявий нормаларнинг ҳар бири халқимизнинг ижтимоий онги, руҳияти ва маданиятидан келиб чиққан.

Эшмуҳаммад ҚОДИРОВ,
Тошкент давлат юридик университети доценти

Қуёшдан қувват, заминдан меҳр олиб



S.O'rmonov (UzA) olgan surat.

(Бошланиши 1-бетда.)

Бу борада маълум даражада ишлар бажарилди ҳам. Аммо янги, соҳага замонавий технологияларни жалб этмай масалани ижобий томонга ўнглаш қийин, албатта. Юртимиздаги ҳозир ҳам бир қатор аҳоли яшаш пунктларидаги аҳвол "Эски ҳаммом, эски тос"лигича қолмоқда.

Яқинда мамлакатимизда бўлиб ўтган Осиё қуёш энергияси форумининг олтинчи йиғилиши мазмун-моҳияти билан мавжуд муаммоларни бутунлай бартараф этишга бағишланди. Йиғилишда иштирок этган бир қатор халқаро ташкилотлар, молия муассасалари, хусусан, Осиё тараққиёт банки томонидан таклиф этилган лойиҳаларнинг молиялаштирилиши, айниқса, Самарқанд вилоятида 100 мегаватт қувватга эга қуёш фотоэлектр станциясини қуриш бўйича лойиҳани амалга оширишга киришилгани аҳолининг электр энергияга бўлган талабини қондиришда муҳим аҳамиятга эга.

"Биз келгусида юқори самара берадиган, янги технологияларга асосланган яна бир неча йирик қуёш электр станциясини барпо этишга киришишни ўз олдимизга мақсад қилиб қўйганмиз, — деди Юртбошимиз мазкур форумда сўзлаган нутқида. — Ҳозирги вақтда шу мақсадда Осиё тараққиёт банки билан ҳамкорликда Ўзбекистоннинг 6 та ҳудудида энг замонавий ўлчаш станциялари жойлаштирилди ва ҳар томонлама пухта ишланган лойиҳаларни тайёрлашда зарур бўладиган барча маълумотларни йиғиш ишлари олиб борилмоқда. Ўзбекистон фотоэлектрик модуллар ва қуёш энергетикасида қўлланадиган бошқа ускуналарни ишлаб чиқариш учун бой хомашё захираларига эга эканини алоҳида таъкидлашни истардим".

Мазкур йиғилишда Осиё, Европа, Шимолий ва Жанубий Америкада жойлашган мамлакатлардан, нуфузли халқаро ташкилотлардан қуёш энергияси бўйича мутахассислар, экспертлар, шунингдек, қуёш энергияси олишда ишлатиладиган ускуналарни ишлаб чиқарувчилар ва илмий тадқиқот марказларидан қарийб 300 киши иштирок этди. Маълумки, муқобил энергиянинг ҳозир амалда бўлган углеводород манбалари ҳисобига олинаётган туридан таннархининг арзонлиги, тежамкорлиги, манбанинг битмас-туганмаслиги жаҳондаги электр ишлаб чиқарувчиларни қизиқтириб қўйди. Негаки, дунё бўйича табиий газ, нефть, кўмир каби ёнилғиларнинг захираси чегараланган. Қолаверса, уларнинг нархи ҳар йили қимматлашаверади. Шу боис жаҳон амалиётида электроэнергия ишлаб чиқаришнинг қуёш энергиясидан ташқари шамол, денгиз тўлқинлари, геотермал, кичик гидроэнергетика, биомассадан энергия олиш каби турлари кашф этилди. Бизга шулардан қуёш энегиясини олиш маъқулроқ. Чунки юртимизда 320 кун қуёш чарақлаб туради. Шундай экан, юртимизни қуёш ҳам севади, деб баралла таъкидлаш мумкин.

Матёқуб НАРЗИЕВ,
"Hurriyat" мухбири

Кичик бизнес

ТАДБИРКОРГА ЯНА БИР ҚУЛАЙЛИК

Мамлакатимизда кичик бизнес ва хусусий тадбикорликни ривожлантиришга қаратилган жиддий эътиборнинг самараси ўлароқ, мазкур тармоқ иқтисодий юксалишнинг асосий омилига айланди. Бугунги кунда ишбилармонлар томонидан амалга оширилаётган вазифалар давлатимиз ижтимоий-иқтисодий ривожида муҳим ўрин эгаллаяпти.

Тадбиркорлик субъектларига қулай шарт-шароитларни яратиб бериш, уларни молиявий қўллаб-қувватлаш жараёни кундан кунга жадаллашиб, такомиллашиб бормоқда. Бунинг натижасида жойларда тадбиркорликни ривожлантириш орқали янги ишлаб чиқариш корхоналари қад ростлаб, ҳудуд аҳолисининг бандлигини таъминлаш мақсадида тегишли чора-тадбирлар белгиланмоқда. Пировард натижада мамлакат ялпи ички маҳсулотида ушбу секторнинг улуши 51,2 фоиз кўпайишига эришилди.

Вазирлар Маҳкамасининг 2013 йил 9 ойлик якунларига бағишланган мажлисида таъкидланганидек, жорий йилнинг 1 октябрига қадар 21,2 мингта янги кичик бизнес субъекти ташкил этишга, улар томонидан саноат маҳсулотлари ишлаб чиқариш ҳажмини 15,2 фоизга ўстиришга эришилган. Шу йилнинг ўтган 9 ойида ушбу тармоқ вакиллари томонидан экспорт қилинган товарлар ҳажми 13 фоизга ошди. Бундан ташқари, илгари рақобатга бардоши етмай келаётган 469 та корхона эндиликда ўз маҳсулотини экспорт қилишга кириша бошлади. Бундай корхоналарнинг экспортдаги умумий улуши ҳажми 2012 йилнинг шу давридаги 13,5 фоиз ўрнига 19,1 фоизга кўтарилгани фикримиз далилидир.

Президентимизнинг «Кичик бизнес ва хусусий тадбиркорлик субъектлари экспортини қўллаб-қувватлаш борасидаги қўшимча чора-тадбирлар тўғрисида»ги 2013 йил 8 августдаги қарори соҳа олдидаги муаммоларни ҳал этишда муҳим қадам бўлди. Шу ўринда қайд этиш керакки, жойларда ишбилармонлик ва тадбиркорлик муҳитини шакллантириш орқали экспортбоп маҳсулотлар ишлаб чиқаришга эришилди. Аммо тадбиркорлар, фермерлар ишлаб чиқараётган маҳсулотларни хориж бозорларига олиб чиқаришда айрим муаммолар бор. Буни бир қатор фермерларимизнинг «ички бозорда маҳсулотимиз харидоргир, шу ерда ҳам яхши даромад қилаяпман-ку, олисга боришнинг нима ҳожати бор», деган ўй билан хотиржам юрганлигида кўриш мумкин.

Айни шу муаммоларни бартараф этиш мақсадида давлатимиз раҳбарининг тегишли қарорига мувофиқ Ўзбекистон Республикаси Ташқи иқтисодий фаолият Миллий банки ҳузурида Кичик бизнес ва хусусий тадбиркорлик субъектларининг экспортини қўллаб-қувватлаш жамғармаси ташкил этилди. Унинг асосий фаолияти тадбиркорларга молиявий, ташкилий ва ҳуқуқий хизмат кўрсатишга қаратилган. Таъсис шаклига кўра, жамғарма нодавлат нотижорат ташкилот шаклидаги юридик муассасадир. Фаолиятга киришганига унчалик кўп вақт бўлмаган жамғарманинг ўтган икки ой ичида 120 дан ортиқ тадбикорлик субъектига кўрсатган хизматлари беқиёс. Қилинган саъй-ҳаракатлар туфайли 38,7 миллион АҚШ доллари миқдоридаги маҳсулот хорижга экспорт қилинди.

— Жамғарма тадбиркорларга кредит бериш билан шуғулланмайди, — дейди ижрочи директор Жаҳонгир Мустафоев. — Бизнинг вазифамиз — тадбиркорлар, фермерларимиз ишлаб чиқарган маҳсулотни хорижга реклама қилиш орқали уларга харидор топишда кўмаклашади. Бунинг учун товар эгаси томонидан кўрсатилган хизматга ишнинг бошланишида ҳеч қандай тўлов талаб қилинмайди. Аммо ишлаб чиқарувчининг маҳсулоти жамғарма кўмагида хориж бозорига экспорт қилингандан сўнг тадбиркорнинг ҳисоб рақамига харидорлардан валюта келиб тушса, қилинган фойдадан 3 фоиз хизмат ҳақи олинади.

Айни пайтда ушбу хизматдан фойдаланаётган кўпгина хусусий бизнес вакилларининг маҳсулотлари халқаро савдо ярмаркаларида намойиш этилмоқда. Жумладан, шу ойда Латвия пойтахти Ригада бўладиган халқаро ярмаркада тўқимачилик маҳсулотлари ишлаб чиқарувчи тадбиркорларнинг қатнашиши борасида ташкилий ишлар олиб борилмоқда. Бундан ташқари, жамғарма хориж бозори талабларини ўрганиш орқали юртимизда тайёрланаётган товарларнинг қайси турларига талаб юқорилигини аниқлашга киришди.

Экспортбоп маҳсулотларни ишлаб чиқариш имкониятларини ошириш мақсадида жойларда тадбиркор билан бевосита очиқ мулоқот ўтказиш жуда фойдалидир. Шу мақсадда жамғарма масъуллари жорий йилнинг 10-30 октябрь кунлари юртимиз бўйлаб ишлаб чиқарувчилар ҳузурида бўлиб, уларни ўз режалари билан яқиндан таништирдилар.

Мамлакатимизда дунё бозорига маҳсулот чиқармоқчи бўлган тадбиркорларимизга барча имкониятлар яратилган. Бироқ улар хорижий давлатларнинг бу соҳага оид қонунчилиги талабларидан етарли даражада хабардор эмаслар. Жамғарма мутасаддилари ушбу масалага алоҳида эътибор қаратаяпти. Хорижий мамлакатлар қонунчилигига мувофиқ келадиган лицензиялар, рухсатнома ва сертификатларни олиш, логистик хизматларни ташкил этиш борасидаги барча юмушларни ҳал этиш ҳам ушбу ташкилот зиммасидадир. Жамғарма филиаллари барча вилоятларда ва Қорақалпоғистон Республикасида фаолият олиб боради. Тадбикорлар ҳамда фермерлар етиштирган маҳсулотини экспортга йўналтириш учун бевосита шу ҳудуддаги филиаллардан ёрдам сўрашлари мумкин.

Хулоса ўрнида таъкидлаш ўринлики, юртимизда хусусий бизнес вакиллари фаолиятини ҳар томонлама ривожлантиришда мукаммал тизим яратилган. Бу эса билвосита давлатимиз равнақи ва халқимиз турмуш даражасининг янада юксалиши йўлида қўйилган мустаҳкам пойдевордир.

Жобир ХЎЖАҚУЛОВ,
«Hurriyat» мухбири

Ёнғин хавфсизлиги ойлиги давом этмоқда

Таълим муассасаларида оғоҳлик

Ўзбекистон Республикаси Вазирлар Маҳкамасининг 2011 йил 18 ноябрдаги «Ҳар йили ёнғин хавфсизлиги ойлигини ўтказиш тўғрисида»ги қарорига асосан, жорий йил 20 ноябрдан 20 декабрга қадар юртимизда «Ёнғин хавфсизлиги ойлиги» ўтказилмоқда. Мазкур йўналишдаги асосий вазифалардан бири таълим муассасалари ва унда таҳсил олувчи ўқувчиларнинг хавфсизлигини таъминлашдан иборатдир.

Беҳосдан ёнғин келтириб чиқарувчи модда ва материаллар, алангаланувчи суюқликлар, газ горелкалари, спирт лампалари мавжудлиги сабабли ёнғин келиб чиқиш хавфи жиҳатидан мактабларнинг физика, кимё ва ишлаб чиқариш устахоналарида эҳтиёт чоралари кўрилган бўлиши шарт. Тажриба шуни кўрсатадики, кимё лабораторияларида ёниш инсон иштирокисиз ҳам юз бериши мумкин экан. Негаки, кўпгина кимёвий моддалар ва реактивлар ёнғинни келтириб чиқарувчи хусусиятга эга бўлиб, кучли оксидловчи, тикловчи ёки ёнишда ўзгарувчан моддалар ҳисобланади. Айниқса бунда, эфирлар, спиртлар, бензин ва керосин энг хавфлилар сирасига киради. Бундан ташқари, мактаб лабораторияларида юз берадиган ёнғинларга носоз электр қурилмалар, оловдан ва электр иситиш қурилмаларидан эҳтиётсизлик билан фойдаланиш ҳам сабаб бўлиши мумкин.

Мактабларда ўтказиладиган янги йил байрами, спектакллар, концертларда пақилдоқ, мушаклар, электр гирляндлар қўлланиш ҳолатлари кузатилган. Бу эса ҳатто кичик манбадан ҳам ёнғиннинг катта тезлик билан тарқалишига сабаб бўлади. Бундай вазиятларни инобатга олган ҳолда эвакуация йўлларининг ҳолати меъёрий ҳужжатлар талабларига жавоб бериши керак. Ҳатто эвакуация йўлларининг тўлиқ меъёрларга мослигида ҳам йиғилган одамларнинг аксарияти болалар бўлган биноларда бу тадбирни ташкил этиш жуда мушкул бўлади. Сабаби, болалар катталарга нисбатан тезроқ вахимага тушадилар ва вазиятни тўғри баҳолай олмайдилар. Ёнғин вақтида нотўғри ҳатти-ҳаракатлар содир этиб, ўзларига зиён етказишлари мумкин.

Бу каби кўнгилсиз ҳолатларнинг олдини олиш учун фарзандларимизни ёнғин хавфсизлиги қоидаларига риоя қилишга ўргатиб борилиши уларнинг келгуси ҳаётларида хавфсизликларини таъминлашга замин яратади.

У.ЁҚУБОВ,
ЎзР ИИВ Ёнғин хавфсизлиги олий техник мактаби кафедра бошлиғи, подполковник

Кўргазма

Янги имкониятлар эшиги

Жорий йилнинг сентябрь ойида Сирдарё вилояти Сайхунобод туманидаги "Раҳматулло чорвадор" фермер хўжалигига Германиядан 156 бош наслдор қорамол олиб келинди. Тез орада яна ўндан ортиқ фермер хўжалиги ана шундай имкониятга эга бўлади. "Раҳматулло чорвадор" сингари фермер хўжаликларининг сони йил сайин ортиб бораётгани юртимизда аҳолини чорва ва бошқа озиқ-овқат маҳсулотлари билан таъминловчи тадбиркорлик субектларининг қанот ёзаётганидан далолатдир.



A.Yoqubov (UzA) olgan surat.

Яқинда пойтахтимизда бўлиб ўтган "Ўзагроэкспо — 2013" ҳамда "Ўзпродэкспо — 2013" IX халқаро ихтисослаштирилган кўргазмалари ана шу мақсадларда фаолият кўрсатаётган фермерларимизнинг замонавий техника ва технологияларни, умуман олганда, ўзлари учун керакли маҳсулот ёки материалларни харид қилишлари учун яна бир қулай имконият яратди.

Маълумки, юртимизда қишлоқ хўжалиги соҳаси улкан истиқболга эга. Фермерларнинг маҳорати, уларда мавжуд технологияларнинг замон талаблари даражасида бўлиши эса самарадорликнинг ошишига гаровдир.

Шу жиҳатдан олиб қаралганда, "Ўзагроэкспо — 2013" фермерларимизни соҳага тааллуқли энг сўнгги технологиялар билан яқиндан таништирди. Хусусан, «Ростсельмаш» МЧЖ "Клевер"нинг ғаллани ўриб-йиғиб, қайта ишлайдиган технологияси фермерларнинг эътиборини тортди. Мамлакатимиздаги "Agrotechsystem" корхонасида тайёрланган техникалар эса боғдорчилик ва иссиқхона йўналишидаги фермер хўжаликларига асқотади. "Нита Фарм" ва "Max fair trade" компаниялари ишлаб чиқарган чорва моллари учун дори воситалари ҳам иштирокчиларни бефарқ қолдирмади.

Ҳозирда юртимизда паррандачилик йўналишида 40 дан зиёд фабрика ва фермер хўжаликлари фаолият кўрсатаётир. Уларнинг ҳар бирида 50 мингдан 1 миллионтагача парранда парвариш қилинаяпти. Паррандачилик учун юқори технологик асбоб-ускуналарни ишлаб чиқарувчи Украинанинг "Техна" корхонаси иштироки соҳа мутахассислари учун ғоят аҳамиятли бўлди.

Белоруснинг "Белрыба" ва Литванинг "Грудотека" корхоналари балиқ ҳамда денгиз маҳсулотларини қайта ишлашга мўлжалланган технологияларини намойиш этишди. Бу эса келгусида фермер хўжаликлари ҳузурида ташкил этилаётган балиқчиликни ҳам янада жонлантириш имконини беради. "Озиқ-овқат саноати учун асбоб-ускуналар" секторида эса музлатгич қурилмалар, гўшт ва қишлоқ хўжалиги маҳсулотларини қайта ишловчи ускуналар, нон ва қандолат маҳсулотлари технологиялари "Viniks" компанияси стендларида намойиш этилди. Германиянинг Plattenhard + Wirth GMBH компанияси эса мева-сабзавотларни сақловчи қурилмалар, саралаш ва қадоқлаш марказлари, кучли музлатиш камераларини тақдим этди.

Кўргазмада намойиш этилган технологиялар озиқ-овқат саноати корхоналарини модернизация қилишда асқотиши билан бирга истеъмол бозори сероблигини ҳам таъминлайди. Кейинги йилларда мамлакатимизда озиқ-овқат саноатининг жадал суръатлар билан ривожланаётганини таъкидлаган ҳолда, жорий йилнинг ўтган 9 ойида юртимиз озиқ-овқат корхоналарида 5779,4 миллиард сўмлик маҳсулот ишлаб чиқарилгани эътиборга лойиқ. Бу ўтган йилнинг шу даврига нисбатан 8,6 фоизга кўп демакдир. Бундан ташқари, соҳанинг экспорт салоҳияти ҳам анча юқорилаб йилнинг январь-сентябрь ойларида 313,6 миллион долларлик озиқ-овқат саноати маҳсулотлари хорижга етказиб берилди. Табиийки, келгусида ҳам қишлоқ хўжалиги маҳсулотларини қайта ишлаш, мева сабзавотларни қуритиш, сутни қайта ишлаш, нон ва қандолат маҳсулотларини ишлаб чиқариш корхоналарини ишга тушириш устувор вазифа бўлиб қолаверади. Ана шу мақсадда жорий йилнинг охиригача 288 та лойиҳани амалга ошириш кўзда тутилаётир. Бир сўз билан айтганда, "Ўзэкспомарказ"да бўлиб ўтган мазкур кўргазма тадбиркорларимизнинг янги йўналишларда иш бошлашлари учун йўлланма бўлди.

Ҳасан САЛОМОВ,
"Hurriyat" мухбири

"Президентга мактублар" китобини ўқиб...

МАЪНАВИЙ МАДАД

ёки оталик меҳрига дил ташаккурлари

Қалами ўткир, тили бурро, ҳозиржавоб журналист Иброҳим Норматовнинг илк мақолалари газета ва журналлар юзини кўра бошлаганига қарийб ярим асрдан ошмоқда. Иброҳим ака дастлаб «Сирдарё ҳақиқати» вилоят газетасида, кейинчалик эса Ўзбекистон миллий телерадиокомпанияси ва «Туркистон-пресс» нодавлат ахборот агентлигида турли масъул лавозимларда фаолият кўрсатиб, катта ҳаётий тажриба тўплади.

Одатда ҳар бир қалам соҳибининг ўз севган мавзулари ва жанрлари бўлади. Иброҳим ака ҳам бундан истисно эмас. Унинг ижодидаги ўзига хослик шуки, анча йиллар мобайнида у кўпроқ халқаро мавзуларда қалам тебратди. Эндигина мустақилликка эришган мамлакатимизга четдан туриб ғаразли мақсадларда отилаётган маломатларни зийраклик билан кузатди. Кези келганда муносиб жавоб ҳам бера олди. Бундан ташқари, журналистни кўпроқ Ватанимизнинг турли жабҳаларда эришаётган муваффақиятлари, юртимизда амалга оширилаётган улкан бунёдкорлик ишлари илҳомлантирди.

И.Норматов соҳанинг «қаттиқ нони» билан рўзғор тебратди, фарзандларини камолга етказиб, эндиликда кўплаб набираларнинг бобоси бўлиш бахтига муяссар бўлди. Энг муҳими, у бугун улуғ ёшида ҳам долзарб жамоатчилик учун зарур мавзулардаги мақолалари билан мухлислар қалбига йўл топмоқда.

Сўзимиз сўнгида Иброҳим акага яна бир бор соғлик-саломатлик ва ғайрат-шижоат тилаган ҳолда, айни шу кунларда қоғозга туширилган ижод намуналаридан бирини эътиборингизга ҳавола этмоқдамиз.

Таҳририят

Ўзбекистон Республикаси Президенти Ислом Каримов номига ҳар куни юртимизнинг узоқ-яқин шаҳар ва қишлоқларидан, чет эллардан юзлаб хатлар келади. Албатта, улар маъно-мазмунига кўра бир-биридан фарқ қилади. Хорижий давлатлар, халқаро ташкилотлар раҳбарлари, чет эл фуқаролари томонидан йўлланган мактубларда мамлакатимиз билан ҳамкорликнинг турли қирралари ҳақида сўз борса, юртдошларимиз томонидан йўлланган номаларида бугунги ҳаётимизга бевосита боғлиқ масалалар қаламга олинади.

Мамлакатимизда Президентга йўлланган мактубларни китоб ҳолида нашр этиш ошкораликнинг тимсоли сифатида анъанага айлангани ажойиб ҳодиса. Хабарингиз бор, биринчи китоб 2006, иккинчиси 2009, учинчи китоб эса 2013 йилнинг ёзида «Маънавият» нашриётида босмадан чиқди. Унинг тақдимоти шу йил август ойида бўлиб ўтди. Бу мамлакатимиз мустақиллигининг 22 йиллигига ҳамда Ўзбекистон Республикаси Конституцияси қабул қилинганининг 21 йиллигига ўзига хос туҳфа бўлди.

Ҳаммамиз ҳам Давлатимиз раҳбарининг маърузаларини мароқ билан тинглаймиз, китобларини ўқиймиз, оммавий ахборот воситалари вакилларига берган суҳбатларидан баҳраманд бўламиз, турли учрашувларда айтган фикр-мулоҳазаларини уқиб олишга ҳаракат қиламиз. Ана шу жараёнда айримларимиз Юртбошимизнинг сўзларидан таъсирланиб нимадир айтгимиз келади. Кўп ҳолларда Юртбошимиз билан хат орқали мулоқот қилиб, у кишининг фикр-мулоҳазаларига ўз муносабатимизни билдириш кўнглимиздан ўтади.

Бироқ кўпчиликни йўллаган мактубим, айтган сўзларим, дил изҳорим у кишига етиб борармикан, деган мулоҳаза ўйлантиради. Шунинг учун биз ушбу шарҳда оддий фуқароларимизнинг мактубларига эътибор қаратмоқчимиз. Уларнинг ўзлари ёки фарзандлари, қўни-қўшнилари ёки касбдошлари, таниш-билишлари ёки қариндош-уруғлари ёзилган мактубларни Юртбошимиз ўқиганларини билиб мамнун бўлишларига ишончимиз комил.

«Ассалому алайкум муҳтарам Президентимиз! — деб ёзади Бухоро вилояти, Шофиркон тумани, Шўробод қишлоғидан Дилрабо Намозова. — *Яқинда газетада бир гуруҳ юртдошларимиз давлатимизнинг юксак мукофотларига сазовор бўлганини ўқиб, жуда хурсанд бўлдим. Чунки бу рўйхатда менинг ҳам исм шарифим бор эди. «Жасорат» медалига сазовор бўлган эдим. Бу хушхабар мени ниҳоятда тўлқинлантириб, қўлимга қалам олиб, сизга мактуб ёзишга ундади...»* Хўш, Намозова қандай жасорат кўрсатди, бирорта жиноятчини қўлга олдими ёки ҳарбий машқларда ўз маҳоратини намоён этдими?! Шак-шубҳасиз, ҳар қандай одамнинг хаёлига ана шу фикр келади. Яна аёл киши-я!..

Энди мактубнинг давомини эшитинг: *«Мен болаликдан шифокор бўлишни орзу қилардим. Шунинг учун Бухоро тиббиёт техникумига ўқишга кириб, уни 1992 йили тамомладим. Аммо ўша йили тўсатдан қаттиқ касал бўлиб қолдим. Орқа миям жароҳатланган экан, операция қилишди. Аввал вилоят шифохонасида, сўнгра Тошкент шаҳридаги қатор касалхоналарда даволандим. Фақат шифокорларнинг маҳорати-ю, мўъжиза туфайлигина омон қолдим. Операциядан кейин анча вақт тўшакка михланиб қолдим. Етти йилдан кейин яна жарроҳлик столига ётдим. Операция яхши ўтди. Аммо биринчи гуруҳ ногирони бўлиб қолдим.*

Уйимга келгач, дард хуруж қилиб, яна ётиб қолдим. Мен чеккан азобларни ҳеч кимнинг бошига солмасин».

Дилрабо Намозова ногирон бўлиб қолганидан кейин ҳам тушкунликка тушмади. Ўтирган жойида қўлига ип-игна олиб, болалар кўйлакчаларини тикишни ўрганди. Шу зайлда маҳоратини ошириб бориб, бу касбни маҳалла қизларига ўргатди. Сўнгра Президентнинг тадбиркорликни қўллаб-қувватлашга қаратилган қатор фармонларидан руҳланиб, олдин ўз қишлоғидаги мактабда тикувчилик цехи, кейинчалик туман марказидаги Ногиронлар жамиятига қарашли бинода «Дилрабо чеварлари» ўқув марказини ташкил этди. У бундай ибратли ташаббус билан қаноатланмасдан қўшни Ромитан тумани хотин-қизлар учун ҳам худди шундай марказ ташкил қилди. Дилрабо меҳнатдаги жасорати ва ирода кучи, ҳаётдаги ибрати ва ташаббускорлиги учун «Жасорат» медалига сазовор бўлган эди. У ўз мактуби охирида бундай эътибордан сўнг «гўёки қайтадан дунёга келгандек бўлдим» деб фахр-ифтихор туйғусини ифодалайди.

Биласизлар, Юртбошимиз вилоятларда бўлганида доим одамларнинг туриш-турмушлари, улар ҳаётидаги муаммолар билан қизиқади, баъзан турли соҳаларнинг таниқли вакиллари билан учрашиб, уларнинг дил сўзларини тинглайди. Чунончи, бир неча йил олдин Кўқон шаҳрига ташриф буюрганида таниқли халқ устаси Абдуғани Абдуллаевни сўраб-суриштиради. Президентга уста бемор ётганлигини айтишади. А.Абдуллаев Имом Бухорий мажмуасида ҳамда Тошкентдаги Хотира майдонида амалга оширилган диққатга сазовор ишларга катта ҳисса қўшган уста бўлгани учун Юртбошимиз у кишини алоҳида эътибор билан йўқлаган эди. Уста бундан хабар топиб, Президентга хат йўллайди. Унда шундай таъсирли сатрлар бор: «Ҳар бир инсон дунёга келиб, ҳаёти давомида бошидан ҳар хил кунларни ўтказади. Бирда хурсандчилик ҳамдам бўлса, бирда ташвиш йўлидан чиқади. Бирда кулса, бирда кўнгли нимадандир эзилиб йиғлаши мумкин. Кеча мен ҳам йиғладим. Лекин аламдан эмас, дард-азобдан эмас, аксинча, хурсандчиликдан, қувонганимдан йиғладим. Юртимиздаги ҳар бир инсонни ўзига қадрдон билгувчи, бирини ўз иниси, бошқасини туғишган синглисидай кўргувчи, Сиздай азиз, меҳрибон, бағрикенг инсонни Ватанимизга бош қилгани учун Тангрига беҳисоб шукроналар айтдим. Оила аъзоларимиз, фарзанду набираларимиз, шогирдларим билан ҳаққингизга дуо қилдик».

Президент устани фақат йўқлаб қўяқолмади. «Хонадонимиз остонасидан Сизнинг топшириғингиз билан, — деб ёзади ўз мактуби охирида Ўзбекистон халқ устаси Абдуғани Абдуллаев, — Тошкентдан энг тажрибали шифокорлар кириб келганида улар тимсолида Сизнинг меҳрингиз, эътиборингиз кириб келди. Кўзимга нур югурди, юрагимга дармон, бармоқларимга мадор кирди. Бундай меҳрга жавобан мен, Худо хоҳласа, яна усталар сафига қайтаман».

Ҳеч бир мактуб ўз-ўзидан ёзилмайди. Уни ёзишга изтироб азоби ёки қувончли ҳиссиёт туртки беради. Ҳар иккала ҳолатда ҳам инсон ўз ҳис-туйғусини оқ қоғозга туширганидан сўнггина ҳаяжонини босиб, кўнгли таскин топади. Мактуб орқали Президент билан дардлашиш эса кўнгилга таскин бериш билан бирга эртанги кунга бўлган ишончни оширади. Шу жиҳатдан олганда Навоий вилояти, Кармана тумани, Жалойир қишлоғидан Умида Нарзиева йўллаган мактуб эътиборга молик. Қуйида уни айнан келтирамиз:

«Ҳурматли Президент!

Бизнинг оиламиз Сиздан ва Сиз тузган ташкилот — «Соғлом авлод учун» жамғармасидан жуда миннатдор. Қизимиз Нилуфар Нарзиева тўрт ёшида қайноқ сувга йиқилиб, ўнг қўли ва елкаси, кўкрак қисми куйган эди. Жароҳат асоратидан бечора қизим кўп азоб чекди.

2006 йилда қизимни «Соғлом авлод учун» хайрия жамғармасининг вилоят бўлими ёрдами билан Германиядан келган шифокорлар кўригига олиб бордик. Кам таъминланган оила бўлганимиз учун ва қизимнинг аҳволини инобатга олиб, мутахассислар уни Германияга олиб бориб даволашни лозим топишди ва Нилуфарни Германияга юбордик.

У Германияда бир йил даволаниб, ҳеч дард кўрмагандек бўлиб, соппа-соғ қайтиб келди. Мен кўзларимга ишонмас эдим: қизимда на куйиш асорати, на чандиқ, на оғриқ бор эди. Қизимнинг қувончини кўриб ҳар куни Сизга, мустақил Ўзбекистонимизга, «Соғлом авлод учун» жамғармасига чексиз ташаккурлар айтаман.

Халқимизнинг бахтига доимо омон бўлинг!»

Мустақилликнинг ўтган йилларида давлатимиз раҳбарининг бир неча китоблари нашр этилди. Уларда мамлакатимиз тарихи ва тараққиёти, халқимизнинг ижтимоий-маънавий ҳаёти ҳамда миллий қадриятларимиз билан боғлиқ масалалар илмий-ғоявий жиҳатдан таҳлил қилинган бўлиб, бу борадаги мақсад ва курашларимизнинг асосий йўналишлари ифодалаб берилган. Айниқса, «Юксак маънавият — енгилмас куч» китоби беқиёс тарихий ҳамда илмий аҳамиятга эга асар бўлди. Халқимиз бу асарни беш-олти йилдан бери тинимсиз ўқиб ўрганяпти ва унда баён қилинган қоидаю хулосаларни ҳаётга татбиқ этяпти. Бироқ биз бошқа бир ҳолатга эътиборни қаратмоқчимиз. Яъни, Юртбошимиз «Юксак маънавият — енгилмас куч» китобининг 2008 йилдаги нашри учун бериладиган қалам ҳақини Республика болалар психоневрология шифохонасининг моддий-техник базасини ривожлантириш учун йўналтирган бўлса, мазкур асарнинг иккинчи нашри учун аталган қалам ҳақини ҳам савоб ишга сарфлади. Республика марказий кўзи ожизлар кутубхонаси директори Баҳодир Асқаровнинг 2011 йил 17 январь куни Президентга йўллаган мактубида шундай дейилади:

«Муҳтарам Ислом Абдуғаниевич, Сизнинг «Ватан ва халқ мангу қолади» деб номланган янги асарингиз нашр этилиши муносабати билан кўпсонли китобхонларимиз номидан чин дилдан қутлашга ижозат бергайсиз.

Мазкур китобингиз она-Ватанимизда яшаётган ҳар бир фуқарони теран мулоҳаза юритишга ва мустақиллигимизни асраб-авайлашга даъват этувчи манба сифатида кутубхоналаримиз жавонларидан муносиб ўрин эгаллайди.

Янги йил арафасида ушбу китоб ҳамда «Юксак маънавият — енгилмас куч» асарингизнинг иккинчи нашри учун берилган қалам ҳақини Республика марказий кўзи ожизлар кутубхонасининг моддий-техник базасини ривожлантиришга йўналтирганингиз борасидаги хабар муассасамиз жамоасини тўлқинлантириб юборди. Аллоҳ назари тушган сиз каби азиз инсон — Президентимизнинг кутубхонамизга бўлган меҳри ва эътиборидан кўзларимизга қувонч ёшлари келди. Бундай беқиёс ғамхўрлик учун сизга самимий миннатдорлигимизни изҳор этамиз.

Сизнинг қалам ҳақингиздан кутубхонамиз учун энг замонавий компьютерлар харид қилдик. Эндиликда улар кўриш имконияти чекланган фуқароларни замонавий усулда ахборот билан таъминлаш учун хизмат қилади».

Ҳар қандай дард-ташвиш инсонга руҳий азоб беради. У тушкунлик гирдобида қолади. Шунда унга маънавий малҳам керак. Бундай малҳамни топишнинг ўзи бўлмайди. Чунки кўнгилга ҳеч нарса ёқмайди. Баъзан кутилмаган ҳолатдагина тушкунлик гирдобидаги одам эс-ҳушини йиғиб ўзгариб қолиши мумкин. Хоразм вилояти, Урганч шаҳри, Хоразмий кўчаси, 13-уйда яшайдиган Ҳанифа Отажонова ана шундай ҳолатга дуч келди.

Унинг 19 яшар қизи вафот этади. Юрак бағри эзилиб, ёруғ дунё кўзига қоронғу бўлиб кўринади. Унга ҳаётнинг қизиғи қолмайди. У тақдирнинг кутилмаган бу зарбасидан тушкунликка тушиб, фарзанди доғида ёнади. Чексиз изтироб бора-бора кучайиб, ўзи ҳам оғир бетоб бўлиб қолади. Тошкентда даволанаётган пайтда ўзини овутиш учун Президентимизнинг «Юксак маънавият — енгилмас куч» китобини ўқий бошлади. *«Тўғриси, ўзим ҳам сира кутмаган ҳолда мўъжиза рўй берди, — деб ёзади Отажонова Президентга мактубида. — Мутолаадан руҳиятим таскин топиб, илоҳий қувват олдим. Аввало Аллоҳ, қолаверса, мана шу китоб мени ҳаётга қайтарди. Яна яшашга, ҳаётдаги гўзалликлардан завқланишга ундади. Атрофимдагилар, мени эъзозлаган инсонлар ва мени яхши кўрганлар учун ҳам яшашим керак, деган қатъий қарорга келдим. Гўё китоб менга битмас куч-қувват бағишлади».*

Мактубда Ҳанифа Отажонова ўзи ҳақида маълумот берар экан, узоқ йиллар олий таълим даргоҳида талабаларга сабоқ берганини таъкидлайди ва Юртбошимизга ўз миннатдорлигини изҳор этиб, дил сўзларини шундай якунлайди: «Ҳозирги пайтда Президентимизнинг барча асарлари, маърузаларини қайта ўқиб чиқяпман. Шунингдек, жамиятимизда рўй бераётган ўзгаришлар, демократик янгиланишларни имкон даражасида ўрганиш, тараққиётимиз йўлида тўсиқ бўлаётган айрим муаммоларга ўз нуқтаи-назарим, муносабатимни билдириб боришга ҳаракат қиламан.

Бирданига бундай фаол ҳаётий позицияни танлашимга ҳам юқоридаги китоб сабаб бўлди. Чунки унда шундай сатрларни ўқидим: «Виждони уйғоқ одам ён-атрофида бўлаётган воқеаларга, ёрдам ва кўмакка муҳтож инсонларнинг муаммоларига, адолатнинг топталишига бефарқ қарай олмайди... Чиндан ҳам, агар одамзот бу дунёда руҳан пок бўлиб, иродаси бақувват бўлиб яшамас экан, инсон ҳаётининг қандай маъноси қолади?»

Китобда Юрт отасининг эътибори, меҳри ва меҳрибонлигига сазовор бўлиб, маънавий мадад олганларнинг дил ташаккурлари баён қилинган, бундай мактублар кўп. Аслида, бундай ғамхўрлик, меҳр-оқибат, меҳрибонлик, бағрикенглик, инсон руҳиятига маънавий мадад бериш каби ҳолатлар бизнинг халқимизга хос ва мос қадриятлардир. Ишончимиз комил, ҳаётимизнинг маъно-мазмуни бундан кейин ҳам шундай бўлиб қолади.

Иброҳим НОРМАТОВ,
снёсий шарҳловчи,
Ўзбекистон Республикасида
хизмат кўрсатган
журналист

Солиқ почтасидан

Йўналишсиз таксилар фаолияти назоратда

Ўзбекистон Республикаси Вазирлар Маҳкамасининг 2011 йил 18 майдаги "Йўналишсиз таксилар фаолиятини тартибга солиш чора-тадбирлари тўғрисида"ги қарорига мувофиқ, йўналишсиз таксилар учун ягона таниш белгилари ва уларнинг фаолиятини тартибга солиш, йўловчилар ташиш бўйича кўрсатиладиган хизматлар сифатини яхшилаш ҳамда хавфсизлигини таъминлаш мақсадида "Йўналишсиз таксилар учун ягона таниш белгилари ва уларнинг ишларини ташкил этишга қўйиладиган талаблар тўғрисида"ги низом тасдиқланган.

Мазкур низомга кўра, йўналишсиз такси белгиланган талабларга мувофиқ бўлмаган тақдирда ушбу автотранспорт воситасига лицензиянинг амал қилинишини тўхтатиш чораси қўлланилади, шунингдек, йўналишсиз такси ҳайдовчисининг белгиланган талабларга номувофиқлиги аниқланганда ҳайдовчига нисбатан қонун ҳужжатларида назарда тутилган интизомий ёки маъмурий таъсир кўрсатиш чоралари қўлланилади. Ўзбекистон Республикаси Маъмурий жавобгарлик тўғрисидаги кодекснинг 176-4-моддасига асосан ягона таниш белгилари билан жиҳозланмаган ёки белгиланган талаблар бузилган ҳолда жиҳозланган таксиларни йўлга чиқариш, транспорт воситаларининг техник ҳолати ва улардан фойдаланиш учун масъул бўлган мансабдор шахсларга энг кам иш ҳақининг беш бараваридан етти бараваригача миқдорда жарима солишга сабаб бўлади.

Белгиланган тартибда ягона таниш белгилари билан тўлиқ жиҳозланган таксиларнинг ҳайдовчилари томонидан мазкур белгилардан қасддан фойдаланмаслик ёки улар шикастланганлигига қарамай, йўловчиларни ташиш фуқароларга энг кам иш ҳақининг бир бараваридан уч бараваригача миқдорда жарима солишга сабаб бўлади.

Таъкидлаш жоизки, Ўзбекистон Республикаси Маъмурий жавобгарлик тўғрисидаги кодекснинг 176-3-моддасига кўра, автомобиль транспортида йўловчилар ташиш фаолияти билан лицензиясиз шуғулланиш фуқароларга энг кам иш ҳақининг йигирма бараваридан юз бараваригача, мансабдор шахсларга эса эллик бараваридан юз эллик бараваригача миқдорда жарима солишга сабаб бўлади.

Тошкент шаҳар Чилонзор туман давлат солиқ инспекцияси томонидан ушбу йўналишда белгиланган тартиб ва норматив-ҳуқуқий қоидаларга амал қилиниши юзасидан фуқаролар орасида доимий равишда тарғибот ва ташвиқот ишлари олиб борилмоқда.

Тошкент шаҳар ИИББнинг ЙҲХ бошқармаси, Тошкент шаҳар ҳокимлиги йўловчи ташиш транспортининг барча турлари ҳаракатини лицензиялаш ва мувофиқлаштириш департаменти ва Тошкент шаҳар туман давлат солиқ инспекциялари ходимлари томонидан ҳамкорликда мунтазам равишда назорат тадбирлари ўтказилмоқда. Ўтказилаётган назорат тадбирлари жараёнида туманда жорий йилда бугунги кунга қадар ноқонуний тарзда йўловчи ташиш фаолияти билан шуғулланаётган 239 нафар фуқаро аниқланган. Қоидабузар шахсларга нисбатан қонун ҳужжатларида белгиланган чоралар кўрилди.

Шу ўринда яна бир бор таъкидлаш жоизки, юртдошларимиз тадбиркорларга яратилаётган қулай шароитлардан оқилона фойдаланиб, ўз фаолиятини қонуний асосда ташкил этишса, уларнинг ҳуқуқ ва манфаатлари давлатимиз томонидан ҳимояланишига асло шубҳа йўқ.

Хотам СУЛТОНОВ,
Чилонзор туман ДСИ
бўлим бошлиғи

Нақд пул муомаласи

Кейинги йилларда аҳоли ўртасида нақд пул муомаласини қисқартириш мақсадида пластик карточкалардан фойдаланиш кенг йўлга қўйилмоқда. Бу эса аҳоли ҳамда савдо ва хизмат кўрсатиш тармоқлари учун бирмунча қулайлик туғдиряпти. Мамлакатимизда нақд пул маблағларини банкдан ташқари айланмасини қисқартиришга доир тегишли фармон ва қарорлар ижросини таъминлаш юзасидан жойлардаги давлат солиқ идоралари ходимлари томонидан изчил саъй-ҳаракатлар қилинмоқда. Бу борада ҳамкор ташкилотлар билан чора-тадбирлар режаси ишлаб чиқилиб, мунтазам назорат ўрнатилган.

Жорий йилнинг ўн ойи давомида Фарғона вилоят ДСБ ва шаҳар-туман давлат солиқ инспекциялари ходимлари томонидан нақд пул билан ишловчи савдо ва хизмат кўрсатиш шохобчалари фаолияти қонунчилик меъёрлари доирасида нақд пул тушумини кўпайтириш мақсадида 43 минг 542 маротаба мониторинг ўтказилиб, кунлик нақд пул тушумининг 28062,5 миллион сўмга оширилишига эришилди.

Таъкидлаш ўринлики, жорий йилнинг 1 ноябрь ҳолатига кўра, вилоят бўйича 8657 та савдо ва хизмат кўрсатиш шохобчасига терминаллар ўрнатилган бўлиб, йилнинг тўққиз ойида улар орқали пластик карточкаларда 721840,3 миллион сўмлик нақд пулсиз ҳисоб-китоблар амалга оширилди.

Ҳисобот даврига кўра, вилоят ҳудудида 8723 та нақд пулда савдо ва хизмат кўрсатиш шохобчаси мавжуд бўлиб, улар асосан бозорлар ва савдо мажмуалари ҳисобланади. Мазкур хизмат кўрсатиш шохобчаларида амалдаги қарорлар ижроси юзасидан 1812 та текшириш ўтказилиб, қатор қонун бузилиш ҳолатлари аниқланди. Хусусан, 877 та ҳолатда 607,6 миллион сўм миқдоридаги нақд пул тушумини яшириш, 757 та ҳолатда 390,1 миллион сўм савдо пулларини назорат касса машинасига кирим қилмаслик ёки квитанция ёзиб бермаслик каби ҳуқуқбузарликлар фош этилди. Ўз навбатида кўплаб ҳолатларда назорат касса машинаси ўрнатмай ва рўйхатдан ўтказмай фаолият кўрсатиш, юридик ва жисмоний шахслар томонидан махсус лицензиясиз спиртли ичимликлар, тамаки маҳсулотлари билан савдо қилиш кирим ҳужжати бўлмаган, маркировка қилинмаган товарлар сотиш юзасидан тегишли ҳужжатлар расмийлаштирилди.

Ўтказилган қисқа муддатли текширишлар якунига кўра, 421 та хўжалик субъектига нисбатан назорат касса машинасидан фойдаланмаслик ва квитанция бермаслик, 360 та хўжалик субъектига яширилган нақд пул тушуми, 168 та ҳолатда кирим қилинмаган товарлар миқдорида молиявий жарималар қўлланилди. Текширишлар якунига асосан, 84 та текшириш ҳужжати ҳуқуқни муҳофаза қилувчи органларга топширилди.

Шунингдек, терминаллардан ноқонуний фойдаланиш юзасидан ўтказилган текширишларда 639 та қоидабузарликка барҳам берилган. Мазкур ҳолатлар бўйича белгиланган тартибда далолатномалар расмийлаштирилиб, қоидабузарларга 284,0 миллион сўм миқдорида молиявий, 119,9 миллион сўм миқдорида маъмурий жарималар қўлланилди. Ҳуқуқни муҳофаза қилиш органларига юборилган ҳужжатларнинг 19 таси бўйича жиноий иш қўзғатилди.

Ҳ. ДЎРМОНОВ,
Фарғона вилоят ДСБ
бўлим бошлиғи в\б

Ҳудудий нашрлар фаолиятидан

ИМКОНИЯТ ВА САМАРА

...Шиддат билан ўзгариб бораётган ҳозирги замонда оммавий ахборот воситаларининг фаолият кўлами, инсон ва жамият ҳаётига таъсири мисли кўрилмаган даражада кучайиб бормоқда. Бугунги кунда ахборот нафақат маълумот етказиш, одамларни янгилик ва ўзгаришлар билан таништириш воситаси бўлиб хизмат қилмоқда, айни вақтда ахборот ва коммуникация тармоғи амалда ишлаб чиқаришнинг етакчи йўналишларидан бирига, моддий, ижтимоий ва маънавий соҳаларнинг ривожи ва ўсишига ҳал қилувчи асос ва туртки берадиган, тез ривожланаётган энг замонавий соҳага айланиб бораётганига барчамиз гувоҳ бўлмоқдамиз.

Ислом КАРИМОВ



Аарҳақиқат, бугунги давр, глобаллашув жараёнида ҳар бир касб эгаси, айниқса, журналист теран нигоҳ, уйғоқ қалб билан атрофга назар ташлаши зарурлиги ҳар доимгидан-да муҳимроқ вазифа бўлиб турибди. Ўзига юкланган масъулиятни чуқур ҳис этиш, жамият ривожига муносиб ҳисса қўшиш, дунёдаги, атрофидаги воқеа-ҳодисалардан халқни огоҳ этиши учун журналист, аввало, соҳа синоатлари билан яхшигина "қуролланган" бўлиши керак. Билим, малака, тажрибадан ташқари, иш ўрнида барча шарт-шароитнинг ҳозирлиги ҳам фаолиятда сифат ва самарани таъминлайди. Бунга қатор таҳририятлар фаолиятини мисол келтириш мумкин. Хусусан, Навоий вилояти ҳокимлиги муассислигида чоп этиладиган "Дўстлик байроғи" ва "Знамя дружбы" газеталари давлат корхонаси бугун республикамиздаги маҳаллий нашрлар орасида ўзининг мустаҳкам мавқеига эга.

Маълумки, Навоий вилоятида кўп миллатли аҳоли истиқомат қилади. Шунга мувофиқ, мана, 30 йилдирки, ўзбек ва рус тилларида чоп этиладиган газеталар вилоят кўзгуси сифатида ҳудуд аҳлининг севимли нашрига айланган. Таҳририятларда соҳа ривожига катта ҳисса қўшган забардаст журналистлар ва қатор йиллар раҳбарлик қилган Ҳамид Мўминов, Қосим Ҳасанов, Маҳмуд Мардиев, Улаш Нурманов, Игорь Загоскин, Елизавета Андреева, Лидия Экономова, Ольга Сашиналарнинг хизматларини алоҳида эътироф этиш жоиз. Шунингдек, ушбу даргоҳда қалами чархланган ўнлаб журналистлар бугун республикамизнинг нуфузли нашрларида, нашриётларда фаолият олиб боришмоқда.

2010 йилда вилоят қалам аҳли кўпдан орзу қилган масканга — ўз матбуот уйига эга бўлди. Замонавий типдаги кўркам бино барпо этилиб, фойдаланишга топширилди. Айни пайтда бинода "Дўстлик байроғи", "Знамя дружбы" газеталари таҳририятидан ташқари Ўзбекистон Журналистлар уюшмаси, Ўзбекистон Ёзувчилар уюшмаси вилоят бўлимлари, Алишер Навоий номидаги нашриёт иш олиб бормоқда. Бинога киришдан тортиб, барча хоналар замонавий жиҳозлар билан таъминланган. Маънавият ва маърифат хонаси, Мажлислар залидаги қулайликлар таҳсинга лойиқ. Таҳририят ходимларининг ҳар бири алоҳида, сўнгги русумдаги компьютерларда ишлаш имконига эга экани иш самарасига ижобий таъсир этиши шубҳасиз. Яна бир эътирофга лойиқ томони шундаки, таҳририят қошида босмахона ташкил этилиб, газеталарни тўрт хил рангда чоп этиш имконини берувчи Ҳиндистонда ишлаб чиқарилган IMPAKTA, шунингдек, кенг ҳажмдаги баннерлар тайёрлайдиган ускуналар билан жиҳозланди. Ўша йилдан эътиборан вилоят газеталари республикада биринчилардан бўлиб, рангли тасвирда чиқа бошлади. Эндиликда бу ерда ҳудуддаги барча туман ва тармоқ газеталаридан ташқари Бухоро ҳамда Самарқанд вилоятларининг бир қатор нашрлари ҳам чоп этилмоқда. Энг асосийси, мана, бир неча йилдан буён вилоят газеталарининг адади 50 минг нусхадан ошаяпти. Бу ҳозирча мамлакат миқёсида жуда катта ва ягона кўрсаткичдир.

Айни пайтда мазкур Матбуот уйи ижодкорларнинг севимли масканига айланган. Таҳририятлар соҳада катта тажриба тўплаган устоз журналистлардан ташқари иқтидорли ёшлар билан ҳам бойиб бормоқда. Жумладан, бош муҳаррир Дилшод Исломовдан тортиб, "Дўстлик байроғи" газетаси таҳририятидан "Меҳнат шуҳрати" ордени соҳибаси С.Умарова, Ўзбекистон Республикасида хизмат кўрсатган журналист И.Холбоев, Х.Сафарова, Ҳ.Исматова, "Знамя дружбы" газетаси таҳририятидан "Олтин қалам" миллий мукофоти ғолиби Г.Трофимов, Е.Умарова, И.Рябковаларнинг узоқ йиллик меҳнатларини алоҳида қайд этган ҳолда, бир қатор танловлар ғолиби Р.Сабуров, З.Кутлиева, З.Бобоева, О.Мустафоев, Д.Муҳаммадиев, А.Горбачёва, И.Мустафина, Ф.Истаблаев сингари ёшлар бугун жамоанинг таянчига айланган, дейиш мумкин.

Шу билан бирга, таҳририятлар қошида ташкил этилган "Ниҳол" тўгараги ва "Школа молодого журналиста" ("Ёш журналистлар мактаби") келгусида жамоада истеъдодли ёшлар сафи янада кенгайиши учун замин бўлаётир. Ижтимоий-иқтисодий ҳаёт, маънавият, маданият, спорт йўналишлари билан бирга, газеталар саҳифаларидан ана шундай ёш авлод учун ҳам кенг ўрин берилади. Шунингдек, бир неча йилдан буён анъанавий тарзда ўтказилиб келинаётган "Йилнинг энг фаол ёш журналисти" танлови келажак ворислари учун катта имконият бўлмоқда. Мазкур тадбирда иштирок этишни хоҳловчилар сафи йилдан йилга кенгаяётгани танловнинг нуфузи ва ёшларнинг соҳага бўлган қизиқиши ортиб бораётганидан далолатдир.

Шуни ҳам қайд этиш лозимки, Матбуот уйида турли соҳа вакиллари иштирокида, долзарб мавзуларда давра суҳбатлари, учрашувлар, ижодий кечалар ташкил этилиб, унда Олий Мажлис Қонунчилик палатаси депутатлари, сенаторлар, маҳаллий кенгашлар депутатлари, шоир ва ёзувчилар иштирок этаётгани ўтказилаётган тадбирлар самарасини белгиламоқда.

Ўтган ҳафтада эса таҳририят жамоаси яна бир муҳим санани нишонлади. "Дўстлик байроғи" ва "Знамя дружбы" газеталари ташкил этилганига 30 йил тўлиши муносабати билан кенг қамровли тадбирлар ташкил этилди.

— Бугун юртимизда матбуот соҳасининг ривожига жиддий эътибор берилаётгани, олиб борилаётган ислоҳотлар ҳар биримизга катта масъулият юклайди, — дейди бош муҳаррир Д.Исломов. — Ана шу масъулият аҳоли орасига чуқурроқ кириб боришни, юзма-юз мулоқотлар уюштиришни талаб этмоқда. Газеталаримизнинг 30 йиллигига бағишлаб, кейинги бир неча ой давомида муштарийлар билан ҳудудларда қатор учрашувлар ўтказилгани айни муддао бўлди. Хусусан, Нурота ва Хатирчи туманларида ўтган юзма-юз мулоқотлар натижаси келгусида янада янгича ёндашув билан иш олиб боришга ундамоқда...

Асосий байрам тадбири 30 ноябрь куни Навоий шаҳридаги "Фарҳод" маданият саройида ўтказилди. Унда вилоят жамоатчилигидан ташқари республикамиз маркази ҳамда қўшни вилоятлардан меҳмонлар иштирок этди. Тантанада вилоят ҳокими Э.Турдимов қатнашиб, барчани байрам билан қутлади. Таҳририятга, шунингдек, узоқ йиллар жамоани бошқариб, самарали меҳнат қилган О.Сашина, (марҳум) фахрий журналист У.Нурманов оиласи, босмахона ходими Б.Эшонқулов, референт Г.Султоноваларга вилоят ҳокимининг фахрий ёрлиғи ва қимматбаҳо совғалари топширилди. Бундан ташқари, Навоий шаҳар ҳокимлиги, "Қизилқумцемент" ОАЖ, вилоят касаба уюшмалари ташкилотлари бирлашмаси томонидан ҳам таҳририят ходимларига совғалар тақдим этилди.

Жараёнда "Йилнинг энг фаол ёш журналисти-2013" танлови ғолиблари эълон қилинди. Танловнинг энг юксак мукофоти — Гран-прига истеъдодли ёшлардан бири Д. Муҳаммадиев лойиқ топилди. Биринчи, иккинчи, учинчи ўрин ҳамда турли номинациялар ғолибларига ҳам келгусида соҳанинг етук вакили бўлишлари учун ишонч билдирилиб, пул мукофотлари ва совғалар топширилди.

Хуллас, файзли даргоҳда ўтаётган ҳар бир тадбир, олиб борилаётган хайрли ишлар матбуот тарихи саҳифаларида ўчмас из қолдириши, шубҳасиз.

Холида ФАЙЗИЕВА,
"Hurriyat" мухбири



Мамлакатимиз мустақиллиги шарофати билан ОАВларга бўлган эътибор, эркинлик боис босма нашрларнинг тури кўпайиб, сифати ошиб бормоқда. "Устоз" газетаси ҳам бундан 20 йил муқаддам фарғоналик ижодкор таълим ходимларининг минбари сифатида майдонга келди.

"Устоз"га тасанно



Ўтган вақт давомида газета вилоят таълим муассасаларидаги ўзгаришларни, янгиликларни ўз муштарийларига вақтида етказишда кўмакчи вазифасини ўтади. "Устоз" саҳифаларида Фарғона вилоятидаги таълим тизимида амалга оширилаётган улкан бунёдкорлик ишларидан тортиб, ўқитувчи-мураббийларнинг малака ва тажрибаларигача, фидойилиги-ю, ижодий изланишларигача, ўқувчиларнинг республика фан олимпиадалари ва "Билимлар, беллашувлар"ида эришаётган мувофаққиятлари ўз аксини топади. Бундан ташқари, газетада узоқ йиллик тажрибага эга устоз-педогогларнинг соҳа синоатларига оид тавсиялари ва маслаҳатлари ҳам мунтазам чоп этилади. Бу кўрсаткичлар шубҳасиз, ҳар бир ёш педагогнинг келгуси фаолиятида қўл келмоқда.

Ўтган йиллар давомида газета фаолиятида бир неча иқтидорли журналистлар элга танилди. Адҳамжон Раҳмонов, Маҳфуза Усмонова, Шуҳрат Бобобеков, Акрамжон Турсуналиев сингари қалам соҳиблари ана шулар сирасига киради. Бугунгача уларнинг хизматлари туфайли "Устоз"нинг 630 тадан ортиқ сони муштарийлар қўлига етиб борди, 20 мингдан зиёд турли мавзудаги долзарб мақолалар уларнинг ҳукмига ҳавола этилди. Бугунги кунда мазкур нашр 11 мингдан зиёд нусхада чоп этилмоқда.

"Устоз" фаолиятидаги яна бир эътиборли жиҳат. Газета бош муҳаррири Баҳодиржон Шокиров "Йилнинг энг яхши журналисти — 2013" ижодий танлови ғолиби ҳамдир. Вазифанинг катта-кичиги бўлмаганидек, газета учун ҳам муаммонинг катта-кичиги йўқ. Ишонамизки, "Устоз" бундан кейин ҳам ёш авлод онгида миллий истиқлол ғояларини сингдириш йўлида фаоллик кўрсатаверади.

Ўз мухбиримиз

Анжуман

Журналистика касблар чорраҳасида

Айни кунда журналистнинг бирор бир соҳага ихтисослашувини даврнинг ўзи тақозо этмоқда, негаки у мақола ёки суҳбат тайёрлаш мақсадида шифокор ҳузурига борар экан, унга шифокордан кам бўлмаган салоҳият ва билим даркор. Худди шунингдек, мухбир деҳқон билан деҳқондай, депутат билан депутат сингари гаплашиши, тилмоч билан ундан-да кўп тилни биладиган мутаржим каби салоҳиятга эга бўлиши тобора аёнлашиб бормоқда.

Мамлакатимизда ва дунёда кечаётган воқеликларга муносабат билдириш, турли жабҳаларда олиб борилаётган ислоҳотлар мазмунини аҳолига содда ва тушунарли тилда тушунтириш, оммани холис ва ҳаққоний ахборот билан таъминлаш учун ҳам соҳада ихтисослашув масаласи заруратга айланмоқда. Бу борада ЎзМУ журналистика факультети қошидаги олий журналистика курслари фаолияти алоҳида эътирофга лойиқ. Мазкур курс тингловчилари ўзларининг бакалавр ихтисосликлари билан журналистикани умумлаштирган ҳолда мамлакатимиз тараққиётига муносиб ҳисса қўшишмоқда.

Шунга қарамай, оммавий ахборот воситалари фаолиятида айрим камчилик ва нуқсонлар ҳам кузатилмоқдаки, уларни бартараф этиш борасида келажак режаларини тузиш ҳамда уларнинг ижросини таъминлаш ҳар жиҳатдан муҳимдир.

Республика Вазирлар Маҳкамаси томонидан тасдиқланган "Ёш журналистлар малакасини ошириш, миллий ва хорижий ОАВ тажрибасини ўрганиш борасида белгиланган чора-тадбирлар" режасига мувофиқ, яқинда "Олий журналистика курсларида ихтисослашув масалалари" мавзуида II илмий-амалий семинар бўлиб ўтди. Унда университет профессор-ўқитувчилари, магистрантлар, олий журналистика курслари тингловчилари ва оммавий ахборот вакиллари иштирок этишди. Анжуман доирасида Ўзбекистон Матбуот ва ахборот агентлиги негизидаги нашриёт матбаа ижодий уйлари ("Ўзбекистон", "Ғафур Ғулом", "Ўқитувчи", "Чўлпон") томонидан чоп этилган китоблар кўргазмаси ҳам ташкил этилди.

Анжуман давомида аксарият ижодкорларнинг "журналист текшируви", "фельетон" каби жанрлардан ўзларини тортаётгани, аксар ҳолларда "силлиқ" материаллар ёзиш билан чегараланиб қолаётгани (Ш.Ғуломов, "Бугунги кун журналисти ҳақида мулоҳазалар") таъкидланди. Бундан ташқари, матбуотда эълон қилинаётган суратларнинг аксарида фотожурналистнинг ўз қаҳрамонига нисбатан "ундай туринг!", "бундай қаранг!" деб бераётган кўрсатмалари яққол сезилиши (Ф.Каримов, "Фотожурналистика: маҳорат ва масъулият уйғунлиги"), журналистларнинг глобал информацион кенглик шароитида ва ахборот хуружлари таъсирида турли ахборот манбалари билан ишлашда профессионал кўникмаларни ривожлантириш (М.Мирсоатова, "Ёш журналист кадрларни тайёрлашда медиатаълим тизимини олиб бориш жараёни") сингари мавзулар юзасидан атрофлича мулоҳаза юритилди.

Анжуманда журналистнинг фаол ва жонкуярлигига, ёзмоқчи бўлган мақоласи ёки тайёрламоқчи бўлган дастури шунчаки номига эмас, балки юрт равнақи, миллат тараққиётига хизмат қилиши лозимлигига алоҳида эътибор қаратилди.

Акмал ЖУМАМУРОДОВ,
"Hurriyat" мухбири

Мулоҳаза

ЕТАКЧИЛИК ПСИХОЛОГИЯСИ

Жамият тараққий этиб, фан-техника, ишлаб чиқариш технологиялари такомиллашиб боргани сари, бу жараёнларнинг ҳал қилувчи омили сифатида раҳбарлик, бошқарув муаммосининг долзарблиги, унга бўлган эътибор тобора ортиб бораверади. Чунки юзага келган, келаётган муаммоларнинг ҳар томонлама таҳлил этилиши, натижада эса зарур чоралар кўра билиш, пировардида, у ёки бу кўринишдаги вазифаларнинг ҳал этилиши мамлакат тараққиётини таъминловчи омил бўлади.

Мутафаккир аждодларимиз таълимотларида ҳам, халқ ижодиётида адолатли ва адолатсиз шахс тўғрисидаги маълумотлар кўп. Жумладан, Абу Райҳон Беруний асарларида, Ал-Форобий қўлёзмаларида етакчи инсонларнинг шахсий фазилатлари, уларнинг олдида турган мураккаб, масъулиятли вазифалар, айрим иллатларнинг олдини олиш ва бартараф қилиш йўл-йўриқлари бўйича ибратли фикрлар билдирилган. Айниқса, раҳбарнинг фаҳм-фаросати, донишмандлиги, хақгўйлиги, халқпарварлиги, инсоф-диёнати, саховатпешалигидан алоҳида мисоллар келтириб, талқин этилган.

Бугун ҳам раҳбар психологияси, бошқарув қобилияти, услуби, муомала маромми, шахслараро муносабатлар, ижтимоий тренинглар, ишбилармонлик ўйинлари, фикрлар жанги бўйича раҳбар кадрларга умумий тушунча, шунингдек, амалий кўрсатма бериш зарурати мавжуд.

Замонавий иш тутумига эга бўлган лавозим соҳиблари мукаммал шахсий фазилатларга, мустаҳкам миллий ва бошқарувчилик характерига, муайян муомала маромига, ғоявий-сиёсий эътиқодга, миллий қиёфа, анъаналар, расм-русумларни ўзлаштиришга қобил мутахассислар бўлишлари давр талабидир.

"Айниқса, замоннинг юриши, ўзгариши билан аввало раҳбарлар, етакчилар ўзгариши керак, — деган эди давлатимиз раҳбари Ислом Каримов ўтган йили 16 мартда бўлиб ўтган Халқ депутатлари Тошкент шаҳар кенгашининг навбатдан ташқари сессиясида сўзлаган нутқида. — Биз XXI аср — интеллектуал тараққиёт асри, деб кўп гапирамиз. Модомики, шундай экан, бугунги кунда раҳбар нафақат аниқ бир касб-ҳунарнинг эгаси, аввало, ўзининг фаолияти ва инсонийлиги билан халқнинг ишончига муносиб бўлиши, юксак интеллектуал тафаккур соҳиби, узоқни кўра оладиган, доимо янгиликка интилиб, замон билан ҳамқадам бўлиб яшайдиган, қатъиятли шахс бўлиши лозим.

Дарҳақиқат, бугунги кунда катта-кичик вазифаларда хизмат қилаётган етакчилар ҳаётий малакаси шаклланган, коммуникатив, ўзаро муносабатларга кириша оладиган, мустақил қарор қабул қилишга, ҳар қандай муаммоларни ҳал этишга қодир, соғлом турмуш тарзида камол топган инсонлар бўлишини ҳаётнинг ўзи тақозо этмоқда.

Айни пайтда бундай масалаларни ҳал этиш учун бизда етакчи шахс психологиясини аниқловчи бир қатор тестлар мавжуд. Улар орқали етакчининг иш услуби, қарор қабул қилиш типлари, қобилиятларни аниқлаш методикалари, меҳнатдан қониқиш ҳиссини ёки безовталанишни баҳолаш, темпераментни белгилаш бўйича илмий-амалий материаллар ёрдамга келиши мумкин. Шунингдек, жамоада руҳий муҳитни ўрганишга оид кўрсатмалар, тавсиялар ишлаб чиқилган бўлиб, раҳбарларда бошқарув билимдонлиги, низоли вазиятларни бартараф этиш уқувини шакллантириш мамлакат тараққиёти учун хизмат қилади.

Ойбек ДАВЛАТОВ,
Ўзбекистон Давлат санъат ва маданият институти ўқитувчиси

Ахборот эркинлигининг конституциявий кафолатлари

(Бошланиши 1-бетда.)

Бинобарин, истиқлол йилларида оммавий ахборот воситаларини янада демократлаштириш ва либераллаштириш, олиб борилаётган ижтимоий-сиёсий ва социал-иқтисодий ислоҳотлар очиқ ва ошкоралигини таъминлаш, медиа-маконга илғор ахборот коммуникация технологияларини кенг жорий этишга қаратилган ўнга яқин қонун ва кўплаб қонуности ҳужжатлари қабул қилинди.

"Оммавий ахборот воситалари тўғрисида"ги (2007 йил 15 январь), "Ахборот олиш кафолатлари ва эркинлиги тўғрисида"ги (1997 йил 24 апрель), "Журналистлик фаолиятини ҳимоя қилиш тўғрисида"ги (1997 йил 24 апрель), "Ахборот эркинлиги принциплари ва кафолатлари тўғрисида"ги (2002 йил 12 декабрь), "Ноширлик фаолияти тўғрисида"ги (1996 йил 30 август), "Муаллифлик ҳуқуқи ва турдош ҳуқуқлар тўғрисида"ги (2006 йил 20 июль), "Реклама тўғрисида"ги (1998 йил 25 декабрь), шунингдек, оммавий ахборот воситалари фаолияти билан бевосита боғлиқ бўлган "Ахборотлаштириш тўғрисида"ги, "Телекоммуникациялар тўғрисида"ги, "Давлат тили ҳақида"ги ва бошқа бир қатор қонунлар ана шулар жумласидандир.

Шуни эътироф этиш жоизки, оммавий ахборот воситалари соҳасидаги қонунчилик халқаро андозалар ва замон талабларига ҳамоҳанг равишда такомиллашиб, норматив-ҳуқуқий база янада мустаҳкамланиб бормоқда. Яъни оммавий ахборот воситалари соҳасини тартибга солувчи қонунлар бир томондан умумэътироф этилган демократик тамойилларга таянса, иккинчи томондан миллий-маданий ўзига хослик ҳисобга олинганидан далолатдир.

Бундай ҳуқуқий асос оммавий ахборот воситалари сонининг йил сайин ортиши, нодавлат мустақил босма ва электрон матбуот тармоғининг тобора ривожланиб боришига кенг имкониятлар яратмоқда. Далил ва рақамларга мурожаат этадиган бўлсак, 1994 йилда республикамизда 475 та босма ва электрон оммавий ахборот воситалари мавжуд бўлса, бугунга келиб уларнинг сони 1377 тадан ошди. Мамлакатимизда 4 та ахборот агентлиги, 720 та газета, 286 та журнал, 16 та ахборотнома-бюллетень, 34 та радио ва 67 та телевидение, 253 та вебсайт фаолият кўрсатмоқда. Бугун фаолият юритаётган оммавий ахборот воситаларининг 30 фоиздан ортиғи нодавлат сектор ҳиссасига тўғри келади.

Кучли фуқаролик жамиятини барпо этишда оммавий ахборот воситаларининг ўрни ва ролини юксалтириш, юртимизда амалга оширилаётган ички ва ташқи сиёсатни, воқеа ва ҳодисаларни, фикрлар хилма хиллигини инобатга олган ҳолда акс эттириш, бунда қонунларда белгиланган ҳуқуқлар билан бирга, журналистларнинг масъулиятини ҳам ошириш учун ташкилий-ҳуқуқий асосларни янада такомиллаштириш борасида кенг кўламли, тизимли чора-тадбирлар амалга оширилмоқда.

Муҳтарам Президентимизнинг Олий Мажлис палаталарининг 2010 йил 12 ноябрда бўлиб ўтган қўшма мажлисида тақдим этган "Мамлакатимизда демократик ислоҳотларни янада чуқурлаштириш ва фуқаролик жамиятини ривожлантириш концепцияси" барча соҳаларда бўлгани каби, оммавий ахборот воситаларининг янада тараққий этишида янги уфқларни очди. Таъбир жоиз бўлса, концепцияда ахборот соҳасини ислоҳ қилиш, ахборот ва сўз эркинлигини таъминлаш йўналишида белгилаб берилган стратегик вазифалар миллий ахборот маконимизнинг жаҳон ахборот майдони билан интеграциялашувида муҳим аҳамият касб этади.

Эътиборга молик жиҳати, мазкур концепцияда соҳа равнақига хизмат қилувчи бир қатор қонунчилик ташаббуслари илгари сурилди. Президентимиз томонидан таклиф этилган ушбу қонунларни ишлаб чиқиш, қабул қилиш ва ҳаётга жорий этиш, ўз навбатида, бу борада олиб борилаётган давлат сиёсатининг ҳуқуқий кафолатлари мустаҳкамланиши, оммавий ахборот воситаларининг эмин-эркинлиги ва мустақиллигини амалда таъминлаш, уларнинг том маънода «тўртинчи ҳокимият»га айланишлари йўлида барқарор қонуний асос сифатида хизмат қилиши табиий.

Яхши биламизки, бугун ҳар қандай босма ёхуд электрон матбуот воситасининг ахборот маконида ўз ўрнига эга бўлиши, ривож топиши унинг олдида турган асосий вазифа ҳисобланади. Бундай шароитда фақат иқтисодий жиҳатдан мустақил бўлган жамоагина ўз мавқеини сақлаб қолиши мумкин. Давр ўтиши билан оммавий ахборот воситаларининг ҳам шакли, ҳам мазмуни ўзгариб борар экан, уларни иқтисодий-ҳуқуқий жиҳатдан ҳимоя қилиш механизми ҳам ўзгариши табиий. Шундай экан, Президентимиз таъкидлаганларидек, "Оммавий ахборот воситалари эркинлиги ва мустақиллигини янада мустаҳкамлаш, муаллифлик ҳуқуқи ва интелектуал мулкни ишончли ҳимоя қилишнинг ҳуқуқий кафолатлари механизмларини кучайтириш ахборот соҳасига бозор механизмларини жорий қилиш билан бевосита боғлиқдир".

Концепцияда ушбу вазифани амалга ошириш, жумладан ахборот бозори иштирокчилари фаолияти самарадорлигини кучайтириш ва уларнинг иқтисодий манфаатларини ҳимоя қилиш, оммавий ахборот воситаларига қўшимча иқтисодий преференциялар яратиш ва миллий ахборот маконини изчил ривожлантиришни таъминлашга қаратилган "Оммавий ахборот воситалари фаолиятининг иқтисодий асослари тўғрисида", "Оммавий ахборот воситаларини давлат томонидан қўллаб-қувватлаш кафолатлари тўғрисида"ги Қонунларни қабул қилиш таклиф этилди.

Мазкур қонунлар оммавий ахборот воситаларининг иқтисодий манфаатларини ҳимоя қилишни кафолатлашга, уларни давлат томонидан қўллаб-қувватлаш асосларини тартибга солишга қаратилган ҳуқуқий нормаларни аниқ ва равшан белгилаб беради. Бу эса, фаолият самарадорлигини ошириш, мазкур соҳа субъектлари учун қўшимча иқтисодий имтиёзлар (преференциялар) бериш, унга бозор механизмларини жорий этиш ва соғлом рақобат муҳитини яратиш, ижодий жамоаларнинг иқтисодий эркинлиги ва мустақиллигини таъминлаш, ижтимоий муҳим характерга эга бўлган таҳририятларни қўллаб-қувватлаш борасида мустаҳкам ҳуқуқий асосдир. Ҳар икки қонуннинг амалга киритилиши келгусида жамоатчиликни тўла, ҳаққоний ва тезкор ахборот билан таъминлаш, демократик принципларга асосланган ҳолда оммавий ахборот воситаларини давлат томонидан қўллаб-қувватлаш учун зарур шарт-шароитларни яратади.



Концепцияда ахборот соҳасини ислоҳ этиш борасида таклиф этилган қонун ташаббусларидан яна бири бу медиабозорнинг энг муҳим тармоқларидан бири бўлган телерадио тизимини ҳуқуқий жиҳатдан тартибга солиш ва ривожлантиришга қаратилган "Телерадиоэшиттиришлар тўғрисида"ги Қонунни қабул қилишдир.

Дарҳақиқат, телевидение ва радио бугунги кунда энг катта аудиторияга эга восита бўлиб, мамлакатимизда амалга оширилаётган демократик ислоҳотларни ҳар бир фуқарога етказишда ўрни ва аҳамияти беқиёсдир. Бугун замонавий ахборот-коммуникация технологияларининг шиддат билан ривожланиб бораётгани, телерадиокўрсатувларни узатиш тизимига босқичма-босқич рақамли технологияларни жорий этиш натижаси ўлароқ, соҳага рақамли, мобиль ва интернет телевидение каби мутлақо янги медиа-тузилмалар кириб келмоқда.

Ушбу йўналишда таклиф этилаётган қонун ҳужжатларининг қабул қилиниши телерадиоэшиттиришлар тизими фаолиятини ҳуқуқий тартибга солиш механизмларини ва молиялаштириш манбаларининг эркинлиги ва мустақиллиги принципларини белгилаб бериш, радиочастоталарни олиш учун ўтказиладиган танловларнинг демократик ва ошкоралигини таъминлаш, телерадио соҳасидаги асосий принципларни белгилаш, жумладан, рақамли телевидениега ўтиш муносабати билан истеъмолчиларга умуммажбурий тусдаги каналларни қабул қилишни кафолатлашнинг ҳуқуқий асосларни яратиб беради.

Концепцияда илгари сурилган "Оммавий ахборот воситалари тўғрисида"ги, "Ахборот эркинлиги принциплари ва кафолатлари тўғрисида"ги ва бошқа бир қатор қонун ҳужжатларига ўзгартиш ва қўшимчалар киритиш таклифи эса, ҳозирги тезкор давр талабидан келиб чиққан десак, муболаға эмас. Зеро, "Ахборот асри" дея таърифланаётган XXI асрда ҳар соат, таъбир жоиз бўлса, ҳар дақиқада турли хил янгиликлар, илғор технологиялар яратилмоқдаки, замондан орқада қолмаслик учун уларни ҳаётга изчил жорий этиб бориш мақсадга мувофиқдир.

Концепцияга мувофиқ ишлаб чиқилган ҳамда ҳозирги кунда Бухоро ва Самарқанд вилоятларида сўнгги босқичда ҳуқуқий экспериментдан ўтказилаётган "Давлат ҳокимияти ва бошқаруви органлари фаолиятининг очиқлиги тўғрисида" Қонун лойиҳаси эса, Ўзбекистон Республикасининг Конституцияси, амалдаги қонунлар ва қонун ҳужжатларига мувофиқ давлат ҳокимияти ва бошқаруви органлари фаолияти ҳақида фуқароларни ҳаққоний ахборотлар билан таъминлаш, уларнинг оммавий ахборот воситалари билан муносабатларини тартибга солишнинг ташкилий-ҳуқуқий жиҳатларини белгилаб бериши билан алоҳида аҳамиятга молик.

Маълумки, давлат ҳокимияти ва бошқаруви органлари устидан жамоатчилик ва парламент назоратини таъминлаш фуқаролик жамиятининг муҳим омилларидан бири саналади. Шу нуқтаи назардан, келгусида мазкур қонуннинг қабул қилиниши оммавий ахборот воситаларининг давлат ҳокимияти ва бошқаруви органлари фаолияти устидан жамоатчилик назоратини таъминлаш, давлат органлари ва жамоатчилик ўртасида мустаҳкам алоқа ўрнатиш борасидаги ролини оширишда алоҳида ўрин тутади. Бу қонуннинг ҳаётга жорий этилиши давлат ҳокимияти органлари фаолияти ҳақида жамоатчиликни хабардор қилиб боришнинг ҳуқуқий механизмларини яратиб, давлат органларининг ахборот хизматлари ва медиа-тузилмалари ишини фаоллаштиришга, улар томонидан маълум бир муддатларда брифинг ва матбуот анжуманлари ташкил этишга, юртимизда амалга оширилаётган ислоҳотларнинг очиқлиги ва ошкоралигини таъминлашга, фуқаролар, нодавлат ташкилотлар ва оммавий ахборот воситаларининг ахборот олиш юзасидан сўровларини кўриб чиқиш муддатларини қисқартиришга, ахборот олиш соҳасидаги қонунчилик талабларини бузганлик учун юридик ва мансабдор шахсларнинг маъмурий жавобгарлигини кучайтиришга хизмат қилади.

Айни вақтда Бухоро вилоятидаги 89 та, Самарқанд вилоятидаги 91 та давлат ҳокимияти ва бошқаруви органлари негизида ўтказилаётган ҳуқуқий эксперимент "Давлат ҳокимияти ва бошқаруви органлари фаолиятининг очиқлиги тўғрисида"ги қонун лойиҳаси принципларини, қоидаларини амалиётда ишловдан ўтказиш, унинг ҳокимият субъектлари ва бошқарув тузилмалари фаолиятининг очиқлигини таъминлашга доир нормалари самарадорлигини баҳолаш мақсадини кўзлайди. Ҳуқуқий экспериментнинг асосий вазифалари эса, қонун лойиҳасининг давлат органлари фаолиятининг очиқлигини, ошкоралигини, улардан оммавий ахборот воситалари ва фуқаролик жамияти институтлари кенг фойдаланишини таъминлашга қаратилган нормаларининг самарадорлигини аниқлашдан иборатдир. Шунингдек, қонун лойиҳаси нормалари ва қоидаларини такомиллаштириш, уларни самарали қўллаш механизмларини яратиш, давлат органлари раҳбарлари ўзлари қабул қилаётган қарорларнинг, аввало бевосита одамлар, жамоатчилик манфаатларига дахлдор масалалар бўйича қабул қилинаётган қарорларнинг мазмун-моҳиятини матбуот анжуманлари, брифинглар ўтказиш, интервьюлар бериш орқали тушунтириш ишларида фаол иштирок этишини рағбатлантиришнинг самарали ташкилий-ҳуқуқий механизмлари, усулларини маромига етказиш, қонун ижодкорлиги жараёнига ҳуқуқий эксперимент усулларини жорий этиш бўйича таклифлар ишлаб чиқиш ҳам асосий вазифалар сирасига киради.

Юқоридагилардан кўриниб турибдики, мамлакатимизда давлатнинг ахборот соҳасидаги сиёсати Ўзбекистон Республикаси Конституциясида мустаҳкамлаб қўйилган сўз эркинлиги принциплари ҳамда фуқароларнинг ахборот олишга бўлган конституциявий ҳуқуқ ва эркинликларини ҳеч қандай монеликсиз, ҳар тарафлама ва тўла-тўкис таъминлашга қаратилгандир.

Шу маънода, эркин ва мустақил оммавий ахборот воситаларини ривожлантириш мамлакатимизда демократик ҳуқуқий давлат ва очиқ фуқаролик жамиятини қуриш йўлидаги муҳим вазифалардан саналади.

Ана шу йўлда ўзбек давлатчилиги ривожининг тарихий тажрибаларига таяниб, халқаро ҳуқуқнинг умумэътироф этилган қоидалари устунлигини тан олган ҳамда умумбашарий мезонлар билан неча минг йиллик миллий қадриятларимизни ўзаро уйғунлаштирган ҳолда, инсонпарвар демократик ҳуқуқий давлат барпо этишни кўзлаб қабул қилинган Конституциямиз муҳим дастурий ҳуқуқий ҳужжат, тамал тоши бўлиб хизмат қилаверади.

Улуғбек МУҲАММАДИЕВ,
Шуҳрат ДЕҲҚОНОВ,
Ўзбекистон Республикаси Олий Мажлиси Қонунчилик палатаси депутатлари

Reklama

«TURKISTON IXTISOSLASHGAN AUKTSION SAVDO» МЧЖ

бошланғич баҳоси ошиб бориш тартибида ўтказиладиган очиқ аукцион савдосига таклиф этади!

Аукцион савдосига **1.** Профилли меҳнат таълимига ихтисослаштирилган давлат умумтаълим мактаби томонидан Тошкент шаҳар М.Улуғбек тумани, Ж.Обидова кўчаси, 7а-уй мазилидаги давлат рақами 01/167 ZAA бўлган, 1995 йилда и.ч, 3 975 750 сўм бошланғич нархдаги ГАЗ 31029 русумли, давлат рақами 01/159 ZAA бўлган, 1972 йилда и.ч, 2 404 688 сўм бошланғич нархдаги ГАЗ 24 русумли, давлат рақами 01/157 ZAA бўлган, 1974 йилда и.ч, 2 404 688 сўм бошланғич нархдаги ГАЗ 24 русумли, давлат рақами 01/163 ZAA бўлган, 1981 йилда и.ч, 4 702 500 сўм бошланғич нархдаги ГАЗ 5204 русумли **2.** «MALIK SHAROB SAVDO» ИБУКнинг Сирдарё вилояти, Гулистон шаҳар, Тошкент кўчаси, 13-уй манзилидаги давлат рақами 20/055 CAA бўлган 2006 йилда и.ч., 9 000 000 сўм бошланғич нархдаги Нексия GLE русумли **3.** «18-сон қурилиш корхоналари бирлашган дирекцияси» ДУКнинг Тошкент шаҳар, Бектемир тумани, Х.Бойқаро кўчаси, 17-уй манзилидаги давлат рақами 01/837 HBA бўлган 1996 йилда и.ч., 1 589 471 сўм бошланғич нархдаги ГАЗ 31029 русумли, **4.** «TEXNOLOG METALIZ» МЧЖнинг Тошкент шаҳар, Асака кўчаси, 52-уй манзилидаги давлат рақами 01 778 OCA бўлган 1990 йилда и.ч., 912 132 сўм бошланғич нархдаги РАФ 2203 русумли, давлат рақами 01 017 DAA бўлган 1989 йилда и.ч., 1 954 116 сўм бошланғич нархдаги УАЗ 31512 русумли, давлат рақами 17-66 EK бўлган 1993 йилда и.ч., 9 800 116 сўм бошланғич нархдаги Трактор Т-150 русумли, давлат рақами 11-07 EK бўлган 1989 йилда и.ч., 1 645 120 сўм бошланғич нархдаги Прицеп 2ПТС-4-793 А русумли автомототранспорт воситалари қўйилмоқда.

Аукцион савдоси Тошкент шаҳри, Миробод тумани, Бухоро кўчаси, 10-уйда, 2014 йил 6 январь куни соат 11:00да, ушбу савдода сотилмаган мулкларни такрорий аукцион савдоси 2014 йилнинг охиригача ҳар душанба кунлари соат 11:00 да бўлади. Аукцион якунлари савдо тугаган заҳоти савдо иштирокчиларига эълон қилинади.

Аукцион савдоларига қўйилган автотранспорт воситалари билан сотувчи вакили иштирокида бевосита жойига чиқиб танишиш мумкин.

Аукцион савдоларида иштирок этиш учун талабгорлардан буюртманома (ариза)ларни Тошкент шаҳри, Миробод тумани, Бухоро кўчаси, 10-уй манзилида расмий иш кунлари соат 9:00 дан 18:00 гача қабул қилинади ва қабул қилиш аукцион савдоси ўтказилишидан бир кун олдин тўхтатилади.

Мазкур савдоларда қатнашиш учун талабгорлар савдо ташкилотчиси билан тузиладиган закалат келишувга асосан объект бошланғич баҳосининг 15 фоизидан кам бўлмаган миқдорда закалат пулини ТИАСнинг АТИБ «Ипотека банк» Шайхонтоҳур филиалидаги қуйидаги хисоб рақамига тўлашлари шарт: х/р 20208000604941652001, МФО 00425, СТИР 302128906.

Манзил: Тошкент шаҳри, Миробод тумани, Бухоро кўчаси, 10-уй. Тел: 144-66-55, 233-33-37.

Гувоҳнома: №005424

«TURKISTON IXTISOSLASHGAN AUKTSION SAVDO» МЧЖ

хабар қилади!

«Uzbekinvest hayot» суғурта компаниясининг Тошкент шаҳар, Авиасозлар 4 кўчаси, 68-уй манзилидаги давлат рақами 01/767 VAA бўлган 2004 йилда ишлаб чиқарилган, 5805234 сўм бошланғич нархдаги Нексия GL русумли ва давлат рақами 01/747 VAA бўлган 2004 йилда ишлаб чиқарилган, 5807954 сўм бошланғич нархдаги Нексия ДОНС русумли автомототрансорт воситалари мулк эгасининг 2013 йил 26 ноябрдаги 955-сонли хатига асосан аукцион савдоларидан олинганлигини маълум қилади.

Қўшимча маълумот учун манзил: Тошкент шаҳри, Миробод тумани, Бухоро кўчаси, 10-уй. Тел: 144-66-55, 233-33-37.

Гувоҳнома: №005424

Reklama

Вниманию организаций и предприятий!

ИК по КС Хокимията Навоийской области
ОБЪЯВЛЯЕТ КОНКУРСНЫЙ ТОРГ

По объектами:

1. ***«Реконструкция туберкулезного диспансера на 200 коек с поликлиникой на 75 посещений в г.Навои»***

Срок окончания работ, установленный заказчиком **23 месяца.**

Стартовая стоимость заказчика составляет **без НДС 7 620 183 893 сум, с НДС 9 144 220 672 сум.**

2. ***«Реконструкция психоневрологической областной больницы на 200 коек с диспансером на 25 посещений и дневным стационаром на 20 коек в Навбахорском районе Навоийской области»***

Срок окончания работ, установленный заказчиком **11 месяца.**

Стартовая стоимость заказчика составляет **без НДС 2 233 406 667 сум, с НДС 2 680 088 000 сум.**

Заказчик **ИК по КС Хокимията Навоийской области.**

Расположенный **г.Навоий, ул.Навоий-63.**

Финансирование проекта будет осуществляться **за счет средств фонда реконструкции, капитального ремонта и оснащения образовательных и медицинских учреждений.**

(при прочих равных условиях предпочтение отдается субъектам малого бизнеса)

Предприятия и организации, выступающие в качестве претендентов должны соответствовать следующим требованиям: оборотные средства в размере не менее 20% от стоимости предмета конкурсных торгов или поручительство банка на предоставление указанных средств, производственные базы, трудовые ресурсы и специалистов, необходимых для выполнения работ (услуг), обладать опытом работы на объектах, аналогичных конкурсному объекту, гражданской правоспособностью и полномочиями на заключение договора.

При участии в конкурсных торгах отечественных и зарубежных строительных организаций при оценки конкурсных предложений предусматриваются следующие ценовые преференции для отечественных подрядчиков: при проведении оценки конкурсных предложений участников конкурсные предложения с импортной поставкой работ (услуг), по которым импортеры в соответствии с законодательством освобождаются от налога на добавленную стоимость, достчитываются на сумму указанного налога.

Для участия в торгах и приобретения конкурсной документации необходимо обратиться с запросом к организатору торга **Территориальный консалтинговый центр по конкурсным торгам и ценообразованию в строительстве по Навоийской области** по адресу г. Навоий, ул. Гвасалия 2А, тел. 225-49-96, 225-47-98

Стоимость одного комплекта документов 100 000 сум.

Оферты принимаются организатором торгов по адресу: г. Навоий, ул. Гвасалия-2А, тел: 225-49-96, 225-47-98

Крайний срок представления оферт организатору торгов ко дню и часу вскрытия оферт.

Вскрытие оферт состоится не менее чем через 30 дней после опубликования объявления.

2013 йил – Обод турмуш йили

ТИЛЛО ТОМИРЛАР ЁҒДУСИ

Диёрисан тўй, сайилнинг
Тилиндасан кўп шоирнинг.
Ибройим ЮСУПОВ

Шоир ҳам болари бўлсайди агар,
Ишин бошлар эди Элликқалъадан.
Абдулла ОРИПОВ

Қорақалпоқларнинг довруғи дунёга таралган «Қирққиз» достонида тараннум этилган афсонавий амазонкалар – сулув суворий қизлар сардори Гулойимнинг киндик қони томган сеҳрли Соркўп қишлоғи ҳудудидан ўтиб, биёбонда бўй тиклаган Бўстон шаҳри томон отланар экансиз, равон йўлнинг ҳар икки ёнида барглари тиллодек товланган туранғи дарахтларига кўзингиз тушади.

Ривоят қилишларича, Туронни сув босганида узоқни олдиндан кўргувчи қодир Аллоҳ бу ерда Нуҳ пайғамбар эшкагидан бир из қолдирган, кейинчалик бу чизиқда она Амударёни барпо қилган, тошқин қайтганидан кейин юзага келган кўчма қумлар гўзал воҳага хуруж қилмаслиги учун ишончли иҳота сифатида туранғи дарахтининг уруғини сочган экан. Бу дарахт ерли одамлар шевасида Туранғил ҳам деб аталади. Туранғи авваламбор ўз уруғидан кўпаядиган, қолаверса шўр тупроғу қумлоқда ҳам дуркун ўсаверадиган дарахт. У не-не даврларни мардонавор бошдан кечирган Туроннинг ўзига ўхшайди. Айни чоғда туранғисининг томирлари таркибида олтин мавжуд бўлган тупроқларга теранроқ кириб боради, деган ривоятлар ҳам бор. Қандай бўлишидан қатъи назар, туранғи жўшқин Жайҳун қирғоғидаги Шайх Аббос Вали тўқайларидан тортиб Ажиниёз охун ва Бердақ шоир униб-ўсган Оқдарё соҳилларигача бўлган улкан ҳудуднинг баҳор ва ёзда ям-яшил, кузда олтин тусли кўркидир. Айниқса, қадимий Элликқалъа қирларида туранғи жуда кўп ўсади.

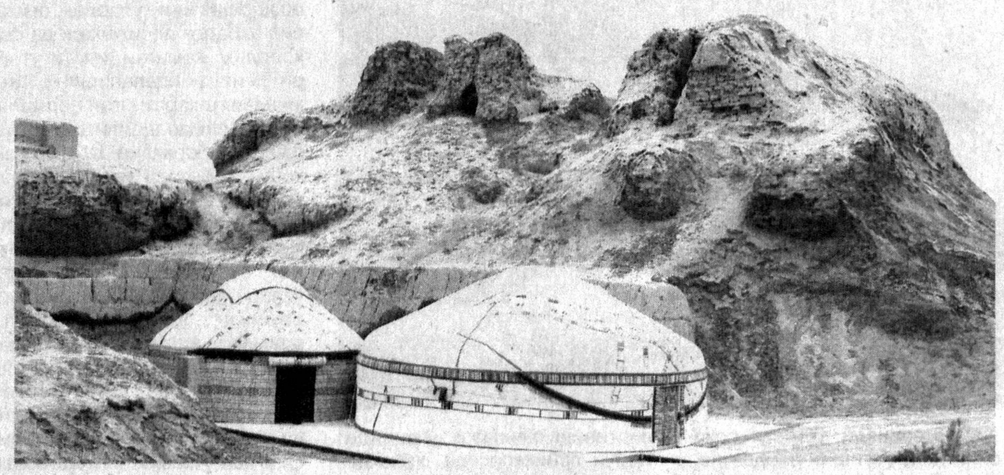
Бир тарафдан улуғ дарёи азимнинг эрка эпкинлари эсган, иккинчи тарафдан бепоён Қизилқум саҳросининг оташ нафаси ёвшан исларини уфурган, учинчи томонида мовий Аҳчакўлнинг тўлқинлари мавж урган, тўртинчи томонидан сеҳрли Султон Увайстоғнинг майин шабадалари таралган Элликқалъа ўзбекнинг кўплаб булбулзабон баҳшишоирлари тилидадир.

Ўзбекистон ва Қорақалпоғистон халқ шоири Жуманиёз Жабборов «Аллоҳ бу саҳрони яратди минг йил, Сўнг минг йил офтобда пиширди обдон», Ўзбекистон халқ шоири Маҳмуд Тоир «Тупроғин туз дема, тиллодан сара, Бу Элликқалъадир, бу Элликқалъа», Ўзбекистон халқ шоири Сирожиддин Саййид «Тилимга Аҳчакўлнинг мавжларидан лаҳжалар сўрдим, Сополининг синиқ имлосида ҳам қалъалар кўрдим», Ўзбекистон халқ шоири Иқбол Мирзо «Сирга тўлиб ётар чексиз далалар, Ўйга чўмиб ётар кўҳна қалъалар», истеъдодли шоир Минҳожиддин Мирзо «Сўрдилар: — Илк бора қачон одамзод, Шаҳарлар тиклаган тупроқ, заррадан? Дедилар: — Рим, Мадрид, Афинангни қўй, Далилин излагин Элликқалъадан!» дея оқ қоғозга оҳорли мисраларни муҳрлаганлар.

Биз шу ўринда сўз заргарларининг мунаққаш мисраларидан кейин мозий муаррихларидан қолган мукаммал манбаларга ҳам мурожаат қилгимиз келди. Академик Яҳё Ғуломовнинг «Хоразмнинг суғорилиш тарихи» ва профессор Сергей Толстовнинг «Қадимги Хоразм маданиятини излаб» асарларидаги жаҳон археологиясининг гавҳари ҳисобланган Тупроққалъа ёдгорлигига бағишланган боблар равон, завқли ўқилади. Биринчи китобда «Минг йил давомида ҳуббининг онаси аза тутган ва у билан бирга дарё, саҳро, тоғ ва қоялар йиғлаган, одамлар, қушлар ва ҳайвонлар йиғлаган, осмонда фаришталар, ер остида девлар йиғлаган», иккинчи китобда «Сув қуйгандек тинч чўлда, Чингизнинг юришидан кейин мозорга ўхшаб қолган ўлик Қаватқалъа бўйлаб дайдиб юрар экансан, XIII аср бошида барпо қилинган ва орадан ўтган етти асрдан бери одам қўли тегмаган уй ва қўрғонларнинг харобаларини қум тепалари орасида кўриб, «Хоразм уйғониш даври»нинг улуғвор равнақини тўхтатиб қўйган ўша фожиали замонни эслаб кетасан, киши» тарзидаги тугал жумлалар бисёр. Бу ўринда ўша илмий асарлардан кўплаб парчалар келтиришимиз мумкин эди. Аммо муштарийларнинг аксариятига таниш бўлган мазкур монографиялар матнидан кўра яқин-яқинларгача Бўстон шаҳрига туташ қишлоқда истиқомат қилган Солижон ота (20 йил аввал биз бу раҳматли зот хусусида «Туркистон» газетасида мақола эълон қилган эдик)нинг ажабтовур ҳангомасидан бир шингил келтиришни маъқул кўрдик:

«...Сергей Павлович мен Тупроққалъага боқиб, унинг бутун маҳобати, қўшкларининг кошинларини кўраман, у ерда яшаган одамлар кўз ўнгимда тирик юргандек бўлади. Кўз ўнгимда у қурилган пайтидаги гўзаллиги билан намоён. Хориж элчиларини қабул қилаётган подшоҳ Вазамарнинг нурли юзи кўринади. Жасур лашкарбоши, оқил вазир, эҳтиросли шоир, арфа чалган мусиқачининг чеҳрасига боқаман гўё. Қулоғим остида сеҳрли садолар жаранглайди. Уч қаватли сарой бинокорларини, мусаввирларни, ҳайкалтарошларни, ҳатто Гавҳарак арнасида сузиб бораётган кема дарғасининг жиддий қиёфасини ҳам кўргандек бўламан. Мана, Солижон, сенинг уйингда канализация борми? Йўқ, албатта. Тупроққалъа саройида эса икки минг йил олдин канализация бўлган. Манови сопол қувурларни кўряпсанми? Мен икки минг йил аввалги обод шаҳарни, унинг ажойиб инсонлардан иборат аҳолисини кўз олдимга келтираман. Тез орада бу ерга яна инсон қадам қўяди, яна шаҳарлар бунёд этади, боғ-роғлар, хиёбонлар яратади. Оққан дарё қайта тўлиб оқади!» деган эди.

Мана, Қаватқалъа ўрнида қават-қават бинолар қад тиклади. Тупроққалъа тевараги боғларга бурканди. Аёзқалъа этагида экинзорлар пайдо бўлди. Буларнинг ҳаммаси азиз ва меҳнаткаш инсоннинг ажойиб ижоди эмасми! Оддий чойхоначи эслаб қолган сўзларда ҳам шоирона сайқал бордек. Сергей Толстов Тупроққалъани, Ўкуз ва Яксарт ҳавзасидаги мингга яқин бошқа қадимий қалъа ва қўрғонларни қирқ йилдан кўп муддат ўрганди. У башорат қилганидек, археолог қадим воҳага илк қадамини қўйган кундан қирқ йил ўтгач, яъни бундан роппа-роса қирқ йил муқаддам Элликқалъа қўриғини ўзлаштиришга киришилди. 1977 йилда Мамлакат харитасида янги туман пайдо бўлди. Бу ишнинг бошида турган ёхуд туман тараққиётига муносиб улуш қўшганлардан Тўли Маткаримов, Бегимбой Ибодуллаев, Эгамберган Рейимбоев, Йўлдош Камолов, Аминбой Тожиев, Тангриберган Атамуратов, Казимбой Нурумбетов, Юсуфбой Отажонов, Эгамберган Оллоёров, Абдурайим Юсупов ва бошқа фидоийлар бугун ўзлари экқан дарахтларнинг мевасидан баҳраманд. Элликқалъаликлар биринчи чўлқуварлар Искандар Оллоберганов, Норбой Рўзимбетов, Султон Ҳусаинов, Бозорбой Ҳасанов, Бийимбет Нурмахашевларни чексиз миннатдорлик билан эсга оладилар.



Қўриқ Элликқалъа тумани тузилганида Беруний номидаги Тошкент Политехника институти(ҳозирги Техника университети)да ўқитувчи эдим. — ҳикоя қилади меҳнат фахрийси Юсуфбой Алимов. — Олий ўқув юртларига қабул бошланиши олдидан шу ерга хизмат сафарига жўнатишганида янги туманнинг раҳбари олдига кирсам, ўзим билан бир синфда ўқиган дўстим Олимбой Примов кулимсираб турибди. «Ёшларни олий ўқув юртимизда ўқишга чорлаб келдим!» дедим муддаога кўчиб. «Таклиф учун минг бор ташаккур. Лекин улар институтга киргач, гидроиншоотлар назарияси ва амалиёти фанидан бошқа домланинг маърузасини тинглашга мажбур бўладилар!» деди. «Нега?» деб сўрадим соддадиллик билан. «Янги туманнинг оёққа туриб олишига ёрдам бермайсизми?» жиддий тусда сўради раҳбар. Хуллас, ижроия қўмита раисининг қурилиш ишлари бўйича ўринбосари бўлиб иш бошладим. Бугун кўпчилик Бўстон шаҳрининг



бежирим бинолари, кенг ва равон кўчалари, ажойиб хиёбонларига қайта-қайта тасанно айтади. Бунинг сири шундаки, дўстим Олимбой билан шаҳарнинг бош режасини тузиш учун меъморий ечимлар излаганмиз. Туман раҳбари менга ва истеъдодли бош меъмор Ибодулла Саъдуллаевга «Янги шаҳарнинг бинолари чиройли бўлиши ва архитектура жиҳатидан иложи борича бири бирини такрорламаслиги керак!» деган талабни қўярди.

Хулласи калом, Бўстон чин маънода исми жисмига ярашган шаҳар бўлиб қад тикланди. Мустақиллик эса унинг чиройини янада очиб, яшартириб юборди!

— Истиқлолимизнинг йигирма икки йили мобайнида йигирмадан ортиқ йирик бунёдкорлик объектлари фойдаланишга топширилди, дейди туман бош меъмори, Қорақалпоғистон Республикасида хизмат кўрсатган қурувчи Ибодулла Саъдуллаев. — Юртимиз асрий орзусига эришган йили 20 минг ўринлик ўйингоҳ, кейин «Элтекс» тўқимачилик мажмуаси, Фанлар академиясига қарашли ботаника боғи, беш қаватли супермаркет, тўрт қаватли турар-жойлар, бир неча санаторий, салобатли санъат саройи қурилди. Кейинги ўн йилда Бўстон академик лицейи ва 3 та касб-ҳунар коллежи, туман тиббиёт бирлашмасининг замонавий даволаш корпуси, 6 та ҚВП, Сарибий қишлоғидаги касалхона, иқтидорли болалар мактаб-интернати, мактаблар, замонавий сузиш ҳавзаси бинолари барпо этилди. «Аҳчакўл» сиҳатгоҳи, «Орол болалари» соғломлаштириш маскани, деҳқон бозори қайта таъмирланди. «Ижодкорлар», «Ёшлар» хиёбонлари, «Очиқ осмон остидаги музей» барпо этилди. 2010-2012 йилларда туманнинг 8 та мавзесида намунавий лойиҳа асосида 195 та муҳташам уй қурилди. Обод турмуш йилида бундай хонадонлардан яна 70 таси фойдаланишга топширилади.

Дарҳақиқат, «Обод турмуш йили» давлат дастурининг туман миқёсида ижросига назар ташласак, режадаги 2865 та ўрнига 3017 та янги иш ўрни яратилганини кўрамиз. Улардан 1594 тасини касб-ҳунар коллежларининг битирувчилари эгаллагани ҳам эътирофга лойиқдир. Энг муҳими, аксарият иш ўринлари фермерлик ҳаракати, кичик бизнес ва хусусий тадбиркорлик, касаначилик эвазига яратилди. Аграр соҳа ривожига алоҳида эътибор берилмоқда. Пахта, ғалла, пилла ҳосили кўнгилдагидек бўлди. «Элликқалъа нефть маҳсулотлари» унитар корхонаси таркибида замонавий бўрдоқичилик мажмуаси ишга туширилди. Паррандачилик, балиқчилик, асаларичиликни ривожлантириш борасидаги ишлар юксак натижа бермоқда. Кўҳна ва навқирон Ғулдурсун заминида «Сахтиён» шаҳарчаси қад ростламоқда. У ерда саховатли инсон Тўхтабой Болтабоев ўз маблағи эвазига тикувчилик фабрикаси, спорт мажмуаси, тантаналар уйи бунёд этди.

Бугун Қорақалпоғистон Республикасида, Нукус шаҳрида, Тўрткўл, Беруний, Нукус, Кегайли, Чимбой, Қораўзак, Тахтақўпир, сўл соҳилдаги Хўжайли, Шўманай, Қангликўл, Қўнғирот, Мўйноқ туманларида озод ҳаёт, обод турмуш гўзал қирралар касб этмоқда. Элликқалъа тумани тараққиётида эса унинг ўзига хос жиҳатлари ҳам бор. Буларнинг аксарияти иқтисодиёт билан маънавиятни тарозининг икки палласига тенг мақомда қўя олиш амалиётидан келиб чиқади. Масалан, сайёрамизнинг барча қитъалари ўсимлик дунёсидан намуналар барқ урган Ботаника боғи бошқа жойда йўқ. Қорақалпоғистон туманлари ичида биринчи бўлиб Элликқалъада сунъий сузиш ҳавзаси фойдаланишга топширилганини қайд қилдик. Туманда таъсис этилган Отажон Худойшукуров номидаги жамғарма фаолияти ёш истеъдодларни тарбиялашда йилдан йилга такомиллашиб бормоқда.

С.П.Толстов номидаги тарих ва археология, И.Юсупов номидаги бадиий адабиёт тарғиботи, Ўзбекистон халқ шоири М.Юсуф номидаги шеър нафосати, Олимпия ўйинлари чемпиони С.Раҳмонов номидаги спорт шуҳрати, О.Худойшукуров номидаги ижрочилик санъати музейлари, очиқ осмон остидаги антик қалъа ва қўрғонлар музей-мажмуаси ҳамюртларимиз ҳамда хорижлик сайёҳларнинг эътиборида. «Аёзқалъа» ва «Тупроққалъа» сайёҳлик манзиллари туризм равнақига муносиб улуш қўшмоқда. Туранғининг тилло томири теран кириб борган бу муқаддас маскан ўтмиш билан келажакнинг ноёб чорраҳасига, самарали ислоҳотлар майдонига, юксак маънавият сайқал топган масканга айланмоқда. Томчида қуёш акс этганидек, саҳро оғушидаги беҳиштга менгзаса бўладиган Элликқалъадаги ободлик манзаралари мустақил мамлакатимизнинг фавқулодда куч-қудратига, ёруғ истиқболига бўлган ишончга ёрқин мисолдир.

Янгибой ҚЎЧҚОРОВ,
Ўзбекистон Республикасида хизмат кўрсатган маданият ходими

Нодавлат киностудиялар: миқдор қачон сифатга айланади?

Ўтган ҳафтада "Ўзбеккино" миллий агентлигида таниқли киноижодкорлар, нодавлат студиялари раҳбарлари, режиссёрлари ва продюссерлари иштирокида нодавлат киностудияларида тасвирга олинаётган фильмларнинг ғоявий-бадиий савиясини оширишга бағишланган давра суҳбати бўлиб ўтди.

"Ўзбеккино" Миллий агентлиги бош директори Жаҳонгир Қосимов нодавлат киностудиялари вакилларини ошкора суҳбатга чорлар экан, бугунги кунда тасвирга олинаётган барча кинофильмларнинг ғоявий-бадиий савиясини кўтариш учун биринчи навбатда ишни тўғри ташкил қилиш кераклигига қаратди.

Унинг фикрича, агентлик бу борада нодавлат киностудияларига амалий ёрдам беришга тайёр. Шу мақсадда агентлик қошида эксперт баҳолаш комиссияси тузилиб, унга кинематография, мусиқа ва психология каби соҳаларнинг етакчи мутахассислари жалб этилди. Комиссия нодавлат студияларда ва хорижда ишлаб чиқарилган аудиовизуал асарларни, сценарийларга эксперт баҳосини бериш билан шуғулланади.

Тадбирда маърузаси билан кўпчилигида иштирок этган агентликнинг бадиий, мультиплакацион кино, видеофильмлар сценарийларини тайёрлаш бўлими бош муҳаррири ўринбосари, эксперт баҳолаш комиссияси аъзоси Феруза Тўрахўжаева "Ўзбеккино" миллий агентлигида нодавлат киностудиялар билан иш йўлга қўйила бошлагач, эксперт баҳолаш комиссиясига улардан келиб тушаётган сценарийлар сони кескин ортиб, шу йилнинг 15 ноябрига қадар 117 та киносценарий келиб тушганини қайд этди. Бу 2012 йилдагидан бир ярим баробар кўпдир. Лекин сценарийларнинг аксариятини мутахассис бўлмаган ҳаваскорлар ёзаётгани учун уларнинг кўпчилигида ижтимоий юк йўқ, асосан, маиший мавзуларга ўралашиб қолинмоқда. Бундан ташқари, уларда чет эл фильмларига ошкора тақлид баробарида оммавий маданият унсурлари ҳам кўзга ташланиб қолаётгани ачинарлидир.

Таниқли кинодраматург, эксперт баҳолаш комиссияси аъзоси Рихсивой Муҳаммаджонов кино ишлаб чиқариш инсон тарбияси билан боғлиқ бўлгани, муайян фикрни шакллантиришга қаратилгани учун бу ишни дуч келган одамнинг қўлига бериб бўлмаслигини таъкидлади.

— Айрим ҳолларда нодавлат киностудияларда фильмларни сценарийсиз суратга олиш ҳоллари кузатилмоқда. Бу жуда уят, — деди у.

"Shayhontohur Film" студияси раҳбари Файбулла Раззоқов нодавлат киностудияларда ишни ташкил қилишнинг асосий камчиликларидан бири сифатида уларнинг деярли ҳеч бирида истиқбол режаси йўқлигини айтди.

Таниқли кинорежиссёр Шуҳрат Аббосов ҳар бир бинони қуришдан аввал унинг лойиҳаси чизиб олинишини, сценарий тасвирга олинаётган фильм учун ана шу вазифани ўташини таъкидлади.

— Асосий камчиликлар фильм монтаж қилиб бўлгандан сўнг эмас, сценарийни ёзиш жараёнида тўғриланса, ошиқча харажатга ҳам йўл қўйилмайди, оворгарчилик ҳам бўлмайди, — деди у.

Тошкент Ахборот технологиялари университети ўқитувчиси, киношунос Элмира Ҳасанова нодавлат киностудияларда тасвирга олинаётган кинофильмларнинг ўзига хос жиҳатлари, ютуқлари ва камчиликлари тўғрисида маъруза қилар экан, уларнинг асосий камчилиги сифатида структураси бўшлигини, картина образи йўқлигини, баъзи ҳолларда режиссёр суратга олиш майдонига тайёргарликсиз келишини айтиб ўтди.

У сценарий муаммосини ҳал қилиш учун мавжуд сценарийларни қайта ёзиб, камчиликларини тузатиб берадиган скрипт-докторлик иш ўрнини жорий қилиш зарурлигини таклиф сифатида киритди. Жаҳоннинг етакчи киностудияларида ўзини оқлаган ушбу амалиёт бизда ҳам зиён қилмаса керак.

Бугунги кунда агентлик қошидаги эксперт баҳолаш комиссиясига кино соҳасининг етакчи мутахассислари билан бирга композитор, психолог ҳам киритилгани тасвирга олинаётган фильмларнинг мусиқаси ва инсон психологиясига таъсирига оид камчиликларни бартараф қилишга қаратилгандир.

Ўзбекистон Композиторлар уюшмаси аъзоси, таниқли бастакор Рустам Абдуллаев, эксперт баҳолаш комиссиясига тақдим этилаётган фильмларнинг мусиқасида драматургия йўқлиги, шодлик ва қайғу саҳналарида бир хил мусиқа берилаверишини танқид қилди. Таниқли композитор ушбу муаммони ҳал этишнинг бирдан-бир йўли нодавлат киностудиялар билан Ўзбекистон Давлат консерваторияси ўртасида ҳамкорликни йўлга қўйиш ва фильмларга мусиқа ёзиш учун профессионал композиторларни жалб қилишдир, деб таъкидлади.

Бугунги сифатсиз кинофильмларнинг хавфли жиҳати шундаки, улар ҳали тўлиқ шаклланиб улгурмаган одамнинг дунёқарашига салбий таъсир кўрсатади. Уларни томоша қилаётган бола бачканаликни тушунмайди ва ҳаёт шундай экан деб қабул қилади.

Давра суҳбатини якунлар экан, бош директор Жаҳонгир Қосимов "Ўзбеккино" миллий агентлиги Киноарбоблар бирлашмаси билан бирга нодавлат киностудияларга амалий ёрдам сифатида шу йилнинг декабрь ойидан бошлаб, уларнинг режиссёр ва сценаристлари учун учун бепул ўқув курслари ташкил қилинишини эълон қилди. Унинг билдиришича, келаси йили бу ишлар давом эттирилиб, кино ишлаб чиқариш билан шуғулланувчи бошқа касб эгалари ҳам ўқитиб берилади.



Бу, фалсафа тили билан айтганда, фильмлар миқдори кўрсаткичининг жамиятимиз анчадан бери кўзи тўрт бўлиб кутаётган сифат кўрсаткичига ўтишини тезлаштиришга эш бўлса ажаб эмас

Дарвоқе, тадбирда кинофильми эксперт баҳолаш комиссиясидан ўтмаган режиссёрлардан бири, ҳозирча олдин тайёр бўлган кинофильмларимизга агентлик рухсат бериб турса, бундан бу ёғига яхши фильмлар ишлаймиз, дейишгача борди. Шунда кимдир, унақа фильмлар "одам" бўлиши қийин, ўқитиб юбориш керак, деб луқма ташлади. Бу албатта ҳазил эди.

Хуллас, давра суҳбатининг асосий лейтмотиви ўқиш ва ўқитиш, бу борада агентлик нодавлат киностудияларга қўлидан келган ёрдамни беришга тайёр эканини алоҳида қайд этиш лозим.

Баҳодир УНАРБОЕВ

Аввало, ўзингизга ишонинг

Ёзувчи Эркин АЪЗАМ билан суҳбат

Бу одам билан шунчаки гаплашиб бўлмасди. Менинг назаримда, унинг кўнгил денгизига қайиқ ташлаш учун камида Эрнест Хемингуэйнинг Сантьягосиники сингари журъат керак эди. Бунинг устига кишида маънавий ҳақ бўлиши лозимлигидан ҳам одам истиҳола қиларди. Шунинг учун узоқ тайёргарлик кўргандайман. Орадан йиллар ўтса-да, ҳозир ҳам бунга тайёр бўлдимми-йўқми, билмадим-у, лекин ёзувчи билан гурунглашиш жудаям мароқли. Суҳбат асносида унинг кўнгил мулкига қанчалик кириб бордик, ташлаган қармоғимизнинг хўраги — тўмтоқ саволларимизнинг даражасига боғлиқ бўлди. Суҳбатдаги камчиликларни ўз гарданимга олган ҳолда Эркин Аъзамдан олган фикру мулоҳазаларимизни сизларга ҳам илиндик.

— Бойсундан Тошкентга келганингизга ҳам ярим асрча вақт бўлай дебди. Ортга қарасангиз нималарни кўрасиз?

— Асосан хатолар эсга тушади... Инжиқлигим оламга машҳур: унча-мунча марраларга ҳам етилгандир-у, лекин нуқул эришилмаганлари, ношудликми, беҳуда ғурурми орқасида йўл қўйилган камчиликлар пушаймонлиги ўртайди одамни. Энди фойдаси йўқ, албатта. Йўлнинг асосий қисми ўтиб бўлинган, ҳадеб орқага қарайверишдан иш чиқмайди. Устоз Асқад Мухторнинг "Собирман" деган шеъри худди мен ҳақимда ёзилгандек. Начора, нимаики топган бўлсак, бари кеч келди, кечикиб келди, ақл ҳам кеч кирди... Дарвоқе, ақл кирдими ўзи? Унда нега кечагина қилинган ишлар, гапирилган гаплар бугун ножўядек, хатодек туюлади? Бугунгилари-чи?.. Худо билади. Бу ҳол қачонгача давом этаркан? Қачон бизга ақл энади? "Век живи — век учись" дейдику руслар. Умр дегани шудир-да. Берганига шукур, пешонада бори экан дейсиз-да, ошна!

— Соч-соқолингизга оқ оралаганига қарамай, сизни кекса дейишга тил бормайди. Толстой элликдан ҳатлаганда "Иқрорнома"сини ёзган экан. Таққос қиладиган бўлсак, "Иқрорнома"нгиз ёзиладиган вақт келиб бўлган. Малол келмаса, ҳаётий хулосаларингиз ҳақида ҳам айтсангиз...

— "Толстойлик"ка-ку даъво йўқ, биласиз. Аммо бу дегани иқрор-тазарру этгулик ҳеч қандай айбу гуноҳсиз бир мусича эканимизни англатмас — айб ҳам кўп, гуноҳлар ҳам етарли, хижолату пушаймонликлардан қоврилиб юришларникуайтманг. Шулар алоҳида китоб қилиб ёзилмагани энди бошқа масала. Айтгандай, синчиклаброқ қаралса, ёзган нарсаларимиздан унча-мунчасининг изини топса бўлар.

Эгам биз бандаларини гуноҳга ботиб яшасин деб яратмагандир-у, синов дунёсидан сип-силлиқ, яккаш зафарлар ила ўтишнинг ҳам иложи йўқ-да. Маҳоват туюлмасин, мен умр йўлини гоҳо миналаштирилган хатар майдонига қиёслагим келади. Одам Ато ҳам бу дунёга илк қадамини нимадан бошлагани маълум...

Гапни ҳазрат Толстойдан бошлаган эдик, Толстой билан давом эттирсак, шундайин авлиёсифат зот ҳам кўз юмар чоғи "бу дунёнинг тагига етолмадим-а" дея армон билан ўтган экан. Одам қанчалик авомфаҳм бўлса, ҳаёт ҳақидаги фикр-тасаввурлари шу қадар аниқ, яъни жўн, саёз бўлади. Эҳтимол, каминанинг қарашлари ҳам шу тоифадандир. Инчунин, унинг бугунги хулосалари дейсизми, ҳаётий тутумлари дейсизми, бундай: ўзингга, фақат ўзингга ишон, ўзингга суянгил, бошқаси бекор! Бошингга келган балони-да ўзингдан кўр, мард бўл! Қолгани — Яратган эгамнинг қаламига боғлиқ.

— Бир домламиз бор. Нуқул шу гапни такрорлагани такрорлаган: ҳамма буюкларнинг шахсий ҳаёти, яъни оиласи буюклиги эвазига барбод бўлган. Тарихга назар ташласак, домла кўпинча ҳақ бўлиб чиқади. Румийнинг "ҳар қандай муяссарият маҳрумиятдир, ҳар қандай маҳрумият муяссариятдир" деган гапи ҳам ўша фикрни қўллайди. Сомерсет Моэмнинг "Ой ва сариқ чақа" романи қаҳрамонининг тақдири ҳам шу гапга исбот. Аммо яна бир масала бор. Балки устозимиз ўзи буюк бўла олмагани учун ҳам шундай таскин қидираётгандир. Лекин ундай десак, бир файласуф акамизнинг "Оила — инсоннинг ўзидан ҳам муқаддас", деган ҳукми одамни яна ўйлантириб қўяди ва шахсияти "ғариб" буюкларга раҳмингиз кела бошлайди. Айтинг-чи, тақдир сизга бу икки йўлдан бирини танлаш имкониятини берганда қандай йўл тутардингиз? Умуман, буюк бўлиш учун оила қурмаслик ёки оилани барбод қилиш шартмикан?

— Шарт эмасдир... Йўқ, зинҳор шарт эмас. Умуман, буюклик деганда сиз нимани, кимни назарда тутяпсиз? Буюк ёзувчи бўлмоқними? Ёзувчи деганлари ҳам аввало одам-ку. Инсоннинг ўзидан, табиат унга туҳфа этган муқаддас аъмолдан (бурчу масъулият ҳам шунинг ичида) юксакроқ яна нима бор экан?! Ёзувчиларни назарда тутаётган бўлсангиз, ижод йўлида оилавий турмушдан беҳад наф ва фароғат кўрган Достоевский ёки Бунину Булгаковларни, ўзимиздан Ойбегу Абдулла Қаҳҳорларни олинг. Мудом биқинида ҳамкор туриб, асарларини чидам билан ўн марталаб қайта кўчириб берган оилапарвар Софья Андреевнадек аёлдан умрининг сўнгги йилларида норози яшаган Лев Толстой (дунё тартиботидан кўнгли тўлмай ўтган талабчан зот!) Достоевскийнинг рафиқасини кўрганда нима дейди, биларсиз: "Сиз ёзувчининг буюк умр йўлдошисиз!" Қаранг, буюк ёзувчининг эмас, ёзувчининг буюк аёлисиз мазмунида айтилаётир! Гап шундаки, машҳур инсонлар ҳамма замонда ҳам нуфус жиҳатдан саноқлироқ келади, уларнинг тақдиру аъмоли барчанинг кўзи ўнгида, барчанинг оғзида бўлади. Ваҳоланки, ҳаётда бирон бир ном қозонмай ўтаётган аҳли авом орасида оила қурмасдан ёки оиласини барбод этиб юрганлар сон мингта! Буларни ҳисобга олмаймиз, чунки улар жамият назарига тушмаган-да.

Бирор шахсий сабабга кўра ҳаётда тоқ ўтишни лозим кўрганларга эса истисно назари билан қараган маъқул. Буюклик рутбасига бевосита боғлиқ зарур шарт эмасдир бу. Ҳали айтганимиздек, буюклар ҳам тўрт мучаси бут, аммо улар ҳам хом сут эмган бандалар...

Каминага келсак, унча-мунча даъволаримиз бордир, эл қатори дегандай. Лекин шундан ортиқ эмас, ишонинг. Шукур, эс-ҳуш жойида, ҳаддимизни биламиз. Бироқ сиз айтаётган танлов шарти кўндаланг бўлганида ҳам оиладан воз кечиш масаласи хаёлга келмасди-ёв. Тарбиямиз шундай. (Балки шунинг учун буюклик насиб этмагандир?..) Яна қўшсак, русларнинг таъбирини қўллаганда, муайян мақсадга етишув шарти шунга кетган сарфу харажатни қоплamоғи даркор. Жайдарироғи эса — эшагидан тушови қиммат бўлмаслиги керак.

Таассуфки, чорраҳа бошида турган одамнинг ҳар доим ҳам мақбул йўлни танламоғи душвор. Қисмат чорраҳаси — "англаб бўлмас сир".

— Олимлар адабиёт ва санъатга "ҳаётдан бир поғона юқори бўлиши керак" деган талаб қўйишади. Толстой бобо эса асарлари билан ҳаётдан юқорилаган Достоевский ва Шекспирнинг "ақлли" қаҳрамонларини аямай "калтаклаган". Лекин шунга қарамай на "Телба", на "Ҳамлет" тарих саҳнасидан тушиб қолди. Қизиғи, учала буюк ҳам ўз ўрнини ҳеч кимга бермай яшаб келмоқда.

Энди пастроққа тушсак, сизнинг асарларингизни ўқиган ёки улар асосида ишланган фильмларни кўрганлар орасида ҳам "ҳаётда бунақаси бўлмайди" деган гапларни эшитиб қоламан. Ҳатто бир профессор домла маърузаларининг бирида талабаларига "Паризод" фильми бош қаҳрамонини "ким етакласа, шунга қўшилиб кетаверади, бу ўзбек миллатига хос хусусият эмас, ҳаётийликдан узоқ" деб уқтирибди. Бу каби баҳслар шу пайтгача яшаган, яшаяпти, яшайверади. Аммо адабиёту санъатни мезону қолипларга сиғдириб бўлармикан?

— Ишонинг-ишонманг, шундай гаплар мени хурсанд қилади. Демак, мурод ҳосил: ёзганларимиз одамларни лоқайд қолдирмабди, кимнингдир қитиқ-патига тегибди, ғашини қўзғабди, кимдир уларни ўзи кўрган-билган (фақат ўзигина!) ҳаётий манзараларга таққосламоққа интилибди, номувофиқликлар ҳам топишга улгурибди. Демак, одатдаги қолипларга тўғри келмас экан, ўзгача экан — яхши-да! Демак, эски схемалар ёриб чиқилибди, камина бундан бахтиёр — аслида муддао ҳам шу эди. Негаки, соцреализм чизиб берган андозалар ҳамон адабиётимиз йўлига тўғаноқ бўлиб тургани сир эмас. Ёзилган ҳар бир асарни ўша тоғорага солиб баҳоламоққа ўрганиб қолганмиз: сиғадими, йўқми? Яъни — ҳаётда бўлганми, йўқми? Бадиий асарнинг вазифаси воқеликни айнан акс эттириш, нусхакашлик эмаслиги, ҳаётни, демакки, жумбоқдан-жумбоқ инсон кўнглини тадқиқ этиш, инсон ҳақиқатини кўрсатиб бериш, мухтасар ифодалаганда, у муаллифнинг ҳаёт ҳақидаги қарашлари, фалсафаси, нуқтаи назарининг мажозий инъикоси эканига иқрор бўлмоққа бўйнимиз ёр бермай келаётир. Жаҳон адабиётига бир назар ташлаб кўринг, сизу биз билган ҳаёт мантиғига тушавермайдиган воқеа-ҳодисалару ҳолатлар тасвири қанчадан-қанча! Адабиёт жўн, кундалик воқелик тасвири эмаслиги маълум гап-ку!

Ўша ҳурматли профессоримизнинг қўлларида ўзбек миллатига хос хусусиятлар рўйхати бўлса бордир, аммо бизда у йўқ ва шунисидан мамнунмиз. Чунки биз ўзимиз мансуб миллатнинг бир талай хос қирралари, фазилатларидан хабардор эканимиз ҳолда, уни дунёдаги ҳеч кимдан кам ҳам, зиёд ҳам бўлмаган инсонлар жамияти деб биламиз ва шу жамиятнинг ҳар бир аъзосига аввало тирик инсон, мавжуд эзгу жиҳатлари билан бир қаторда нуқсонлари билан-да жонли, жозибали, мураккаб зот сифатида қараймиз. Ёзмаларимиздаги айрим ғайритабиий ҳолатлар илдизи ана шундан қидирилса, бизнингча, ҳалигидек бирёқлама талқинларга ҳожат қолмасди.

"Паризод" масаласида шуни айтиш керакки, ундаги келинчак образи — рамз, тимсол, борингки, эстетик идеалдир, бадиий адабиёт шуларсиз кун кўролмайди-ку. Образлар билан иш тутадиган ёзувчининг бунга ҳақи боргина эмас, бу унинг бурчи, вазифаси. Ўзингиз таъкидлаб турибсиз-ку, "адабиёту санъатни мезону қолипларга сиғдириб бўлармикан?" Шуларга мосланган куни у ўсишдан тўхтайди, нусхакашликка ўтади. Машҳур классик фиғон ила айтган сўзларни эсланг: "Бу дунёси нақадар диққинафас-а, афандилар!"

— Тўғриси, ушбу суҳбат бундан уч йил аввал режалаштирилган эди. Ана-мана дегунча орадан шунча вақт ўтиб кетди. Сизга бермоқчи бўлган саволлар орасида: "Ўша гўзал асарларингиз — "Анойининг жайдари олмаси", "Отойининг туғилган йили" ҳалиҳали севиб ўқилади. Бироқ бугун ўқувчилар "Ўткан кунлар", "Отамдан қолган далалар", "Лолазор" каби романларнинг шайдоси ва гадоси. Шундай романларни ёзишга қодир бўлган ёзувчимиз шу кунларда кинога ўралашиб қолди...", деганлари ҳам бор эди. Бугун фикрим ўзгарди. Негаки, санъатни нозик тушунадиган кўпчиликнинг назарида, сизнинг асарларингиз асосида ишланган киноларнинг бирортаси ёмон чиқмаган. Кимнинг қўлига тушса ҳам мана-ман деган фильм бўляпти. Бир билгич дўстимиз айтганидек, бу фильмлар ўзбек киносини янги бир юксакликка олиб чиқди, бошқа ўзанга буриб юборди. Фестивалу танловлардан сизга ва бу фильмларга оқиб келаётган мукофотлар ҳам буни тасдиқлайди.

— Бўлди, бўлди, саволингизга ўтаверинг.

— Шунга қарамай, романга ҳам қўл урдингиз. Балки тишим яхши ўтмагани учунми ё бошқа бирор сабабми, "Шовқин" мени "Дилхирож"у "Забаржад", "Қарздор"у "Паризод"чалик ҳайратлантирмади. Минг бора узр сўраган ҳолда шуни айтмоқчиманки, бу асар менга гўё "Эркин Аъзам роман ёзмади" деган гапдан қутулиш учун қораланғандек туюлаверади...

— Узр сўраб овора бўлманг, дўстим, очиқ икрорингиз учун яна раҳмат сизга. Ҳар кимнинг таъби-да, "кимгадир ёқар лола, ким — атиргул шайдоси". Диду таъб бобида ҳакам йўқ, инсоннинг энг дахлсиз ҳуқуқларидан бири ҳам шу.

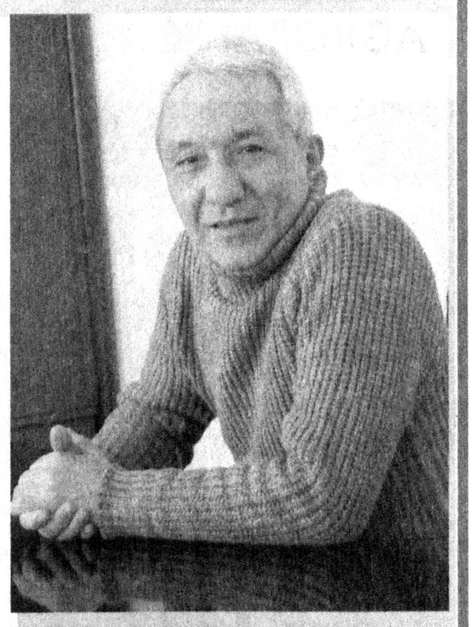
Аммо "Шовқин" роман ёзиш учунгина битилмагандир. Каминангиз, шукурки, унақа орзу-ҳаваслар палласидан ўтиб бўлган, асарнинг қадру баҳоси унинг пешонасига босилган тамға-жанрига қараб белгиланмаслигига ақли етади, қолаверса, илгари ҳам бу ишга уриниб кўрган. Андак катта кетилса рухсатми? Шу китобни — шундай китобни мен ёзмасам бошқа одам ёзмас эди! Негаки, унда акс этган манзараларга шахсан гувоҳ бўлганман, улар мени кўп замон безовта қилиб, ўйлантириб юрган, ёзилмаса уволдек туюлди. Романнинг қандай чиққани эса бошқа масала. Назаримда, кечаги кунларимиздан нақл этган бу асар воқелик талқини ва персонажларга ёндашув жиҳатидан бирмунча илгарилаб кетиб ёзилган бўлса керак. Бу ҳол яхшиликками ё бошқами, унисини айтолмайман. Нотаниш нарса бир қарашда кишига эриш туюлади, ғашини ҳам келтириши мумкин. Фаҳмимча, сиз мендан яна "Забаржад"у "Паризод"ларни кутган чиқарсиз. Бир кирилган сувга қайтиб кирмоқ беҳудалигини, хусусан, адабиётда бу ҳол фазилат саналмаслигини унутмаслигимиз даркор. Яна ҳам ким билади дейсиз...

— Охирги киноқиссангиз фильм қилинганига ҳам, мана, бир йилдан ошибди. Фикримча, ўшандан бери ўзбек киносида жимжитлик. Андишасиз гапирадиган бўлсак, режиссёрлару хос мухлислар сизнинг "оғзингиз"ни пойлаб қолишгандек. Энди уларни ва бизларни қачон хурсанд қиласиз?

— Осмонга кўтарвордингиз-ов. Бировни "хурсанд қила олади"ми, йўқми, айтай: шу яқин кунларда "Хонадон эгаси" номли фильм экранга чиқса керак. "Танҳо қайиқ" дегани эса келгуси йил суратга олиниши мўлжалланган. Ҳозирча шу.

— Бир пайтлар Абдулла Қаҳҳорнинг Шукур Холмирзаев ва Ўткир Ҳошимовга ёзган мактублари машҳур бўлган экан. Айтингчи, ўзингиз ёшларни ўқиб турасизми, умуман, келажак адабиётидан умидингиз қандай?

— Абдуқаюм Йўлдош, Зулфия Қуролбой қизи, Исажон Султон, Наби Жалолиддин ва яна бошқа нисбатан ёш дўстларимнинг китоблари қўлимга тушса, албатта ўқийман. Яқинда "Жаҳон адабиёти" мажалласида Муҳаммад Шарифнинг бир туркум ҳикояларини ўқиб, ўзим ёзгандек хурсанд бўлдим. Ҳар кўчада, кўринган одамга шуни таърифлаб юрибман ҳозир. (Муаллифига мактуб ёзиш керак эди-я!) "Жаҳонга бўйлашиб" деган рукнда эълон қилинибди. Менимча, рукн тўғри танланган, ҳикоялар шунга муносиб!



— Бугунги ёзувчи "Анна Каренина"ю "Уруш ва тинчлик"ка сиғдирилган мазмунни икки ё уч юз бетлик китобга сиғдиради деган тасаввурим бор. Тан олиш керак, бугунги замон ҳар жиҳатдан, ҳар соҳадан ихчамликни талаб этмоқда. Бу адабиётга ҳам таъсир қилмай қолгани йўқ. Сўнгги пайтларда жаҳон адабиётида, ундан таъсирланган ҳолда ўзбек адабиётида ҳам "модерн" оғлиғ жажжи ҳикоялар, ихчам қиссалар, мухтасар романлар ёзиш урфга кирди. Эпик кўламдорликни асар ҳажми билан белгилаш мумкинмикан, умуман, янгиланаётган адабий жараённинг етакчи хусусиятлари қайсилар деб ўйлайсиз?

— Саволларингизга зимдан ўзингиз жавоб бериб қўяркансиз-а! Кузатишларингиз ўринли. Кечаётган тезкор давр руҳига мос адабиётда ҳам экспресслашув, тиғизлашув, ана шунинг ҳисобига ихчамлашув жараёни юз бераётгани бор гап. Эпиклик тушунчаси ҳажмдан мазмуннинг теранлигига кўчаётирки, бу ҳолни фақат олқишламоқ керак. Воқеликнинг сиртқи тасвирига эмас, моҳиятига, ифода усулларию бевосита матнга эътибор кучайгани қувонарли хусусиятлардан десак бўлади. Тўғри-да, юз бетда ифодалаш мумкин бўлган мазмунни икки юз саҳифа қилиб чўзишнинг нима ҳожати бор?! Бу ҳол кечаги замонда — китобнинг ҳажмига қараб қалам ҳақи тўланган шароитда қўл келгандир; ўша даврнинг ёзармонлари ёстиқдек-ёстиқдек "полотно"лар яратишга зўр бердиларки, бугун уларни ўқийдиган сербардош мард қани денг! Бир ёзувчи дўстимнинг ўқиганда киши ичига кириб яшайдиган романлар йўқ, деб қайғургани эсга тушади; беҳисоб воқеа-ҳодисаларни қамрайдиган серқатлам асарларни назарда тутган эди у. Шундай асарни ёзишга вақт қани, уни ўқишга тоқат қани, дейман мен.

Нафсиламри, асар ростакамига қизиқарли, сермазмун бўлса, ўқиётганда унинг ҳажми, неча саҳифадан иборатлиги ҳам кўзингизга кўринмайди. Ҳадеб бир гапни чайнаверадигани, узундан-узоқ, аҳамиятсиз тафсилотлар баёнига қурилган "полотно"лардан худо асрасин! Устоз Абдулла Қаҳҳор айтганидек, унақа нарсаларни дўппингизни ҳидлаб-ҳидлаб ўқимоқдан ўзга чорангиз йўқ. Бугунги куннинг бесабр китобхони эса "дўпписиз" — ўқимайди-қўяқолади, шуники тўғри. Кечаги замондаги кўплаб "полотно"лар ана шундай қисматга лойиқ топилгани бугунги адибларимизга сабоқ бўлиши керак.

Фозил ФАРҲОД ўғли суҳбатлашди.

Фикр

МУЗЕЙ ТАФАККУРНИ БОЙИТАДИ

Мен бир неча йиллардан буён олий ўқув юртларида «Маънавият асослари», «Диншунослик», «Сиёсатшунослик» каби фанлардан дарс бериб келаман. Ҳар гал биринчи курсларга дарсга кирганимда мустақил иш сифатида уларга музейларга боришни, олган таассуротларини қоғозга туширишни топшириқ қилиб бераман.

Шу билан бирга улар ўзининг туғилиб ўсган қишлоғи, маҳалласи тарихини, ота-боболарининг шажарасини ўрганишади ва шу асосда «Менинг тарихим» ёзма ишини ёзиб келишади. Гарчи булар дарс соатларида белгиланмаган бўлса-да, натижаси қониқарли. Яъни талабалар шундай топшириқларни бажариш жараёнида уларда ватанпарварлик туйғуси кучайгани, ота-боболарининг ўтмиши ва тарихи ҳақида кўпроқ маълумотлар олгиси келаётгани яққол намоён бўлади. Энг муҳими, ёшлар кейинчалик ҳеч қандай таклифсиз ёки талабсиз ўзлари маънавият масканларига боришни одат қилишади.

Тошкент ахборотлаштириш техника университети Самарқанд филиали талабаларининг «Саёҳатдан олган таассуротлар» деб номланган ёзма ишларини кузатарканман, менда музейлар ҳақида нимадир қоралаш фикри туғилди.

Музейлар тарихимизни, ўтмишимизни, маданий меросимизни, бебаҳо қадриятларимизни аслидай асраб, авлоддан-авлодга етказувчи маънавият маскани саналади. Шу боис юртимизнинг барча ҳудудларида ўтмиш саҳифаларини ёш авлод учун кўрсатиш мақсадида бунёд этилган музейлар мавжуд. Бироқ доим ҳам ушбу маданият масканларига бориш учун вақт ажрата олаяпмизми?

Пойтахтга вилоятлардан келувчи меҳмонларга «Музейларни томоша қилинг», десангиз баъзан вақт зиқлигини баҳона қилишади. Аммо бозор-ўчар қилишни ёки болаларни, албатта, сайилгоҳу боғларга олиб боришни, киною концертларга чипта нархи қанча бўлишидан қатъи назар қайта-қайта тушишни канда қилишмайди. Хўш, музейларга бормаслигимизга сабаб нима? Маблағми, вақтми ёки қунтми? Ҳолбуки, бу масканларга кириш нархи ўйинғоҳлардаги болалар учадиган каруселлару музқаймоқлар нархидан анча арзон. Албатта, муаммо маблағда эмас. Айнан маблағ муаммо туғдирмаслиги учун ҳам у ерларда аҳоли учун қулай нарх белгиланган бўлса ажаб эмас. Демак, муаммо — музейларга тез-тез бориб туришга қунт ва ҳафсала етишмаслигида. Аслида фарзандларимизни ана шундай маънавий-маърифий масканларга тез-тез саёҳат қилишни биз педагоглару ота-оналар назорат қилиб туришимиз керак, бу борада, аввало, ўзимиз ўрнак бўлишимиз лозим.



Ўзбекистон этнографик, археологик топилмаларга ниҳоятда бой. Уларни шу юртда яшаётган ҳар бир фуқаро "бу менинг тарихим", дея ўрганса ва кўз қорачиғидек сақласа озод ва обод Ватанимизнинг гуллаб-яшнаши учун ўз ҳиссасини қўшади. Зеро, маънавий-маърифий тарғибот учун фақат услубий қўлланмалар ва китобдан эмас, балки амалий тадбирлардан ҳам кенг фойдаланиш вақти келмадимикан? Ахир, миллий ғоя ва мафкурамиз Юртбошимиз таъкидлаганидек, тарихини, ўзлигини англаган миллат маънавиятидан озиқ олади.

Гулшан РАҲИМ,
фалсафа фанлари номзоди

AGROBANK

Xalq farovonligi — faoliyatimiz mezoni

21 yil
8-dekabr

O'zbekiston Respublikasi Konstitutsiyasi kuni muborak bo'lsin!

"Agrobank" ochiq aksiyadorlik tijorat banki
100096, Toshkent shahri, Muqimiy ko`chasi 43
tel: 8(371) 120-88-33, 150-53-95

www.agrobank.uz

Хизматлар лицензияланган

ASAKA BANK

ҲУРМАТЛИ ЮРТДОШЛАР!

«Асака» банк (ОАЖ)

Сизларни яқинлашиб келаётган Конституция куни билан табриклайди ва қуйидаги миллий валютадаги муддатли янги омонат турини таклиф этади:

«КОНСТИТУЦИЯ-2013»

Ушбу омонатнинг сақланиш муддати 12 ой бўлиб, ҳисобланган фоизлар ҳар ойда ёки омонат муддати тугагандан сўнг берилади.

Ушбу омонат турини банкнинг барча филиалларида очиш мумкин

Мурожаат учун: «Асака» банк (ОАЖ) филиаллари телефонлари: 120-39-81, 120-39-60, 120-39-63.

Филиаллар	Код	Телефон	Филиаллар	Код	Телефон
Тошкент шаҳар филиали	371	120-83-13	Наманган вилоят филиали	369	226-94-75
Автотранспорт филиали	371	120-39-95	Навоий вилоят филиали	436	223-54-32
Шайхонтоҳур филиали	371	140-39-36	Зарафшон филиали	436	573-18-78
Юнусобод филиали	371	221-80-67	Бухоро вилоят филиали	365	223-71-94
Сирғали филиали	371	258-67-49	Бухоро шаҳар филиали	365	770-11-27
Тошкент вилоят филиали	371	120-84-13	Самарқанд вилоят филиали	366	231-08-86
Андижон вилоят филиали	374	224-40-96	Афросиёб филиали	366	221-77-56
Асака филиали	374	233-13-69	Қашқадарё вилоят филиали	375	221-12-93
Фарҳод филиали	374	226-97-53	Сурхондарё вилоят филиали	376	770-82-12
Фарғона вилоят филиали	373	224-70-83	Қорақалпоғистон филиали	361	770-60-59
Марғилон филиали	373	237-12-37	Хоразм вилоят филиали	362	226-97-78
Олтиариқ филиали	373	432-10-11	Сирдарё вилоят филиали	367	225-44-03
Қўқон филиали	373	552-61-04	Жиззах вилоят филиали	372	226-43-11

Сизнинг омонатларингиз:
» солиқлар ва мажбурий тўловлардан озод!
» маълумотлар сир сақланиши тўлиқ кафолатланади!
» эгалик ва тасарруф ҳуқуқи ўз ихтиёрингизда!
» миқдори чекланмаган!

Барча омонатларингиз фуқароларнинг банклардаги омонатларини кафолатлаш фонди томонидан кафолатланади



"Асака" банк — сармоянгизнинг сақланиши ва кўпайишини кафолатлайди!

Хизматлар лицензияланган

21

TURON BANK

«Туронбанк» ОАТБ

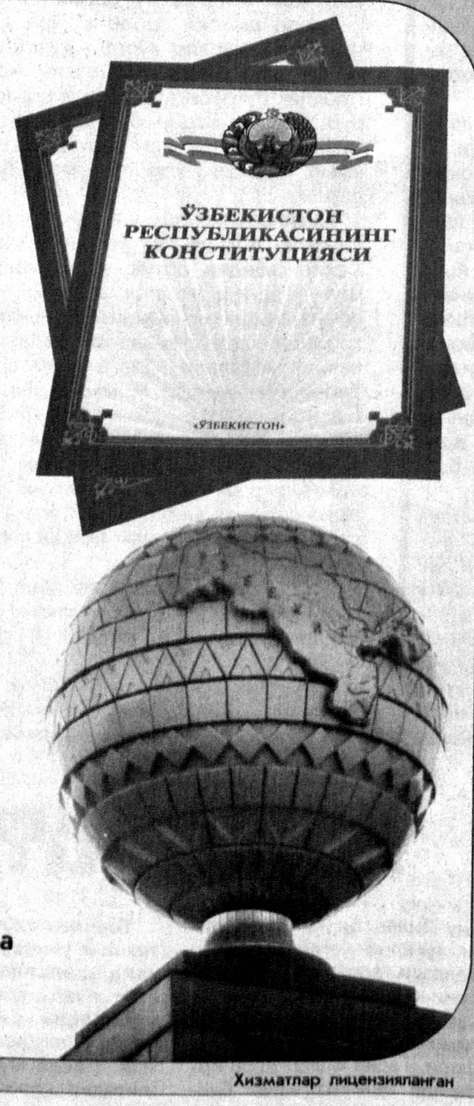
бутун Ўзбекистонимиз аҳлини Бош Қомусимиз — Ўзбекистон Республикаси Конституцияси қабул қилинганининг 21 йиллиги билан самимий қутлайди.

Англиянинг The Banker молиявий журнали шу йил 29 ноябрь куни Лондонда бўлиб ўтган тақдирлаш маросимида «Туронбанк» очиқ акциядорлик банкини **«2013 йил банки»** *деб эълон қилди. Ушбу эътироф мазкур банкнинг жорий йилдаги муваффақиятли одимлари тасдиғидир, десак муболаға бўлмайди.*



«Туронбанк» ОАТБнинг мамлакатимиз иқтисодиёти ва молия тизимида муҳим мавқени эгаллаётгани, ўз олдига қўйган халқаро стратегик мақсадларни изчил амалга ошира бориб, тобора кучайиб бораётган рақобат шароитида ўз барқарорлигини сақлаб қолаётгани мазкур молия муассасасини «Йил банки» дея эътироф этилишига сабаб бўлди. Нуфузли журнал томонидан берилган бу юксак баҳо банкнинг келгусида янада тараққий этишида муҳим омил бўлади, албатта.

Жорий йил «Туронбанк» ОАТБ учун мижозлари сонининг ортгани, банк хизматларидан фойдаланиш турларининг кўпайгани, мижозларга янги ва долзарб таклифларнинг тақдим этилгани боис янада муваффақиятли келганини таъкидлаш ўринлидир.



Хизматлар лицензияланган

ЭЙ ФАРЗАНД...

Эй фарзанд, ҳаракат қил, ҳар қандай сифатга эга бўлсанг ҳам, олдини кўргил, жувонмардликка яқин бўлгил, бу билан жаҳон аҳлининг яхшироғи бўлғайсан. Агар жувонмардлик йўлида юрмак тиласанг, ҳамма вақт уч нарсадан сақлангил: кўзни ёмон назардан, қўлни ёмон ишдан, тилни ёмон сўздан. Уч нарсани дўст ва душманга очиқ тутгил: уй эшигини, дастурхон бошини ва кармоннинг боғичини.

Билгилки, жувонмардликнинг такомиллашгани шундай бўладики, у ўз молини ўзиники, бошқанинг молини бошқаники деб билади. Халқ молидан таъма қилмагил. Ўз қўлинг билан қўймаган нарсани олмагил. Халққа яхшилик қила олмасанг ҳам, ёмонлик қилмагил.

Менинг айтганларимдек тириклик қилган киши дунёда жувонмард киши ҳисобланади.

"Қобуснома"дан

HURRIYAT

MUSTAQIL QAZETA

Муассис: Ўзбекистон Журналистлари ижодий уюшмаси

Манзилимиз: 100000, Тошкент шаҳри, Матбуотчилар кўчаси, 32-уй.

Бош муҳаррир Ўктам МИРЗАЁРОВ

Телефонлар: 236-23-35, 236-23-27, 233-67-51; Тел-факс 236-75-15
Реклама ва маркетинг бўлими: Тел: 233-36-02.
Топшириш вақти — 20 00
Топширилди — 20 00

Вилоят мухбирларининг телефон рақамлари:
Қорақалпоғистон — (+99891)-384-41-61.
Бухоро — (+99890)-557-40-17,
Самарқанд — 8-366-233-62-12,
Сурхондарё — (+99894)-262-25-33,

Таҳририятга келган хатлар доимий эътиборимизда.

ISSN 2010-7528

Индекс: якка обуначилар ва ташкилотлар учун —233

Газета Ўзбекистон Республикаси Матбуот ва ахборот агентлигида 0080-рақам билан рўйхатга олинган. Ҳажми 4 босма табоқ. Бичими — А-2.
«O'zbekiston» НМИУ босмахонасида чоп этилди, Босмахона манзили: Тошкент шаҳри, Навоий кўчаси 30.

Навбатчи: Бобур Муҳаммадиев

Адади: 4272 Буюртма — J-8647 1 2 3 4 5