ЧЕТВЕРГ, 12 ФЕВРАЛЯ 2009 ГОДА

Вечерний Ташкент

Газета выходит с 1 июля 1966 года

ОБЩЕСТВЕННО-ПОЛИТИЧЕСКАЯ ЕЖЕДНЕВНАЯ ГОРОДСКАЯ ГАЗЕТА № 30 (11.341) Цена в розницу — свободная

СТОЛИЦА: день за днем

Одним абзацем

❒ ООО «ARKTECH TECHNOLOGY» завершает монтаж оборудования в цехе по производству проволоки для дуговой сварки. К ее выпуску коллектив приступит в марте. Ежегодно покупателям будет доставляться до трех тысяч тонн проволоки различного диаметра.

❒ Около 20 препаратов разных фармакотерапевтических групп выпускает сегодня ЧП «Фармед саноат», в этом году внедрившее систему менеджмента качества и приступившее к запуску линии, предназначенной для выпуска лекарственный мазей.

❒ В медико-социальном центре МНБФ прошла торжественная церемония передачи мобильной клиники, предоставленной Корейским Международным фондом здравоохранения – фондом памяти доктора Ли Джонг Вука.

❒ В столице состоялась презентация очередного этапа проекта по сестринскому уходу, осуществляемого при поддержке Японского агентства по международному сотрудничеству (JICA). Пятая отчетная презентация была посвящена итогам долгосрочной стажировки узбекских специалистов в Японии.

❒ В Республиканской детской библиотеке прошел вечер «Волшебный мир басни», посвященный русскому баснописцу И.Крылову.

❒ В общеобразовательной школе № 72 Яккасарайского района прошел день открытых дверей. Основная цель мероприятия – проведение открытых уроков с использованием мультимедийных средств, обмен опытом работы.

❒ В школе № 71 Мирзо-Улугбекского района прошел семинар для лидеров первичных организаций ОДМ «Камолот» на тему: «Методика подготовки и проведения массовых мероприятий».

❒ Ташкентская городская ассоциация ТЧСЖ **ЗАВТРА** проведет консультации для собственников жилья и членов товариществ. В центре внимания – вопросы содержания общего имущества дома.

По сообщениям информационной службы Ташгорхокимията и наших корреспондентов.

ПРОВОДИМЫЕ В СТРАНЕ МАСШТАБНЫЕ РЕФОРМЫ В ЦЕЛЯХ РАЗВИТИЯ ЭКОНОМИКИ СЛУЖАТ ПОВЫШЕНИЮ БЛАГОСОСТОЯНИЯ НАРОДА. СОЗДАНЫ НЕОБХОДИМЫЕ УСЛОВИЯ ДЛЯ УСПЕШНОЙ РАБОТЫ ПРЕДПРИЯТИЙ, ОБРАЗОВАННЫХ В СОТРУДНИЧЕСТВЕ С ИНОСТРАННЫМИ ПРЕДПРИНИМАТЕЛЯМИ. ЭТО СПОСОБСТВУЕТ РОСТУ ИНТЕРЕСА ПРЕДСТАВИТЕЛЕЙ ЗАРУБЕЖНЫХ ДЕЛОВЫХ КРУГОВ К ИНВЕСТИРОВАНИЮ НАШЕЙ ЭКОНОМИКИ. ПРИМЕРОМ ТОМУ ЯВЛЯЕТСЯ ДЕЯТЕЛЬНОСТЬ СОВМЕСТНОГО ПРЕДПРИЯТИЯ «EUROSTONE», ОБРАЗОВАННОГО ПАРТНЕРАМИ ИЗ УЗБЕКИСТАНА И АВСТРИИ.

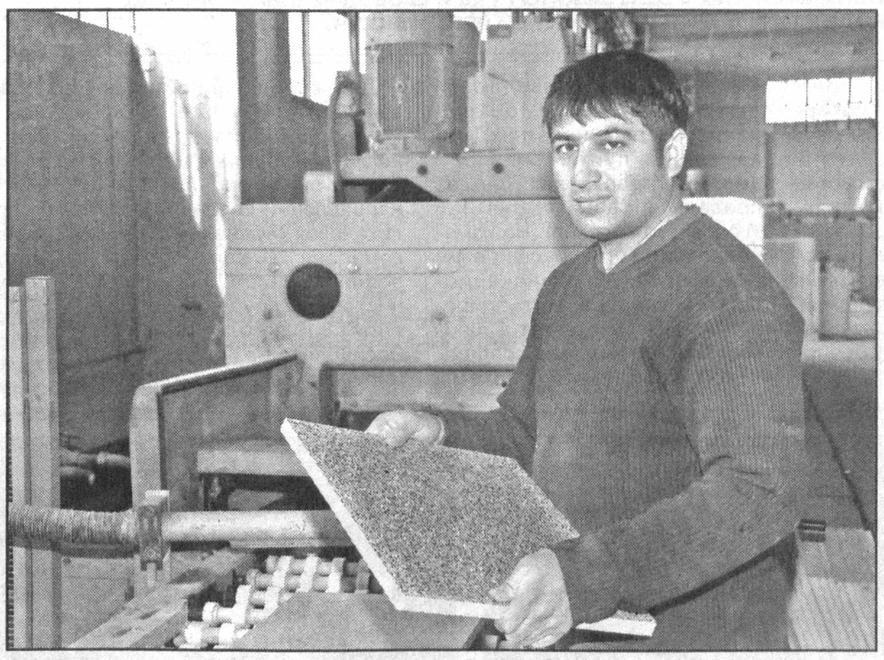

Качественная продукция — гарантия успеха

Узбекско-австрийское совместное предприятие «EuroStone», действующее в Ташкенте с 2004 года, специализируется на производстве облицовочных плиток для полов, стен, лестниц и кухонного оборудования по самым передовым технологиям.

Производимая здесь продукция привлекает внимание своим качеством, соответствием международным стандартам и конкурентоспособностью. Для ее производства используется местное сырье – различные минералы и мрамор.

Мощность совместного предприятия достигает 1,5 тысячи квадратных метров облицовочных плиток ежедневно. В 2008 году объем производства составил 877 миллионов сумов. В нынешнем году работники предприятия намерены увеличить этот показатель.

Насыщая внутренний рынок, «EuroStone» активно предлагает свои изделия и на внешнем рынке. Продукция предприятия экспортируется в Россию, Беларусь, Казахстан и другие страны.

В технологическом процессе задействованы пятнадцать человек. Здесь созданы все условия для эффективного труда и отдыха работников.

– Фактором успеха является создание в нашей стране под руководством Президента Ислама Каримова всех необходимых условий для сотрудничества с зарубежными предпринимателями и благоприятная инвестиционная среда, – сказал генеральный директор совместного предприятия «EuroStone» Джурат Носиров. – В соответствии с Программой локализации таким предприятиям, как наше, предоставляются налоговые и таможенные льготы. Эффективно используя их, мы намерены повышать объемы производства и расширять ассортимент продукции.

Мадина УМАРОВА, корр. УзА.
Фото А. АБДУЛЛАЕВА (УзА).

Стабильно идти по пути экономического развития Узбекистана

В ЖУРНАЛЕ ИНСТИТУТА РОССИИ, ВОСТОЧНОЙ ЕВРОПЫ И ЦЕНТРАЛЬНОЙ АЗИИ АКАДЕМИИ НАУК КИТАЙСКОЙ НАРОДНОЙ РЕСПУБЛИКИ «РЫНКИ СТРАН РОССИИ, ЦЕНТРАЛЬНОЙ АЗИИ И ВОСТОЧНОЙ ЕВРОПЫ» ОПУБЛИКОВАНА СТАТЬЯ «СТАБИЛЬНО ИДТИ ПО ПУТИ ЭКОНОМИЧЕСКОГО РАЗВИТИЯ УЗБЕКИСТАНА».

В ней, в частности, отмечается, что стратегия политического, экономического развития, государственного и общественного строительства определялась исходя из исторически сложившихся национальных и культурных особенностей Узбекистана и трезвой оценки природно-экономического, минерально-сырьевого и человеческого потенциала страны.

За короткое время были выработаны и реализованы целевые программы по добыче и переработке собственного углеводородного сырья, изысканы необходимые инвестиции, в том числе за счет привлечения зарубежного капитала на разведку новых нефтегазовых месторождений, добычу нефти и природного газа. Построен новый современный Бухарский нефтеперерабатывающий завод, модернизированы и реконструированы Ферганский и Алтыарыкский нефтеперерабатывающие заводы, обеспечена устойчивая и надежная их работа. Построен уникальный по своим возможностям Шуртанский газохимический комплекс, выпускающий пользующийся огромным спросом не только в республике, но и за ее пределами сжиженный газ, полиэтилен различных марок и другую продукцию.

Как сообщается в статье, в настоящее время за счет этих построенных и реконструированных за годы независимости заводов производство нефтепродуктов возросло по сравнению с 1990 годом в 3 раза. «Узбекистан сегодня не только обеспечивает свои потребности, с учетом ежегодно растущих потребностей страны и населения, но и расширил экспортные поставки», - пишется в публикации.

Также отмечается, что за счет строительства в стране автомобильных заводов в городах Асаке и Самарканде обеспеченность населения автомобилями в расчете на 100 семей возросла за годы независимости более чем в 6 раз.

Наряду с этим, была поставлена и успешно решена жизненно важная задача достижения зерновой независимости, в первую очередь за счет коренного реформирования сельского хозяйства, ликвидации хлопковой монополии. Как отмечается, сегодня Узбекистан не только полностью обеспечивает себя зерном, но и экспортирует муку и зерно в страны СНГ, Афганистан, Иран и другие. При этом, важно учесть, что достижение зерновой независимости позволило наряду с устойчивым обеспечением населения республики мукой и хлебом решить задачи и по устойчивому обеспечению потребности населения в мясе, молоке, мясо-молочной продукции за счет собственного производства.

Исключительно важное значение, - сообщается в статье, - имеет проведение глубоких структурных преобразований в экономике, основой которой являются опережающий рост индустриальных отраслей за счет переработки местного сырья и выпуска готовой конкурентоспособной на мировом рынке продукции, ускоренное развитие сферы услуг.

В публикации также отмечается, что в Узбекистане приоритетное значение придается проведению активной инвестиционной политики, направленной на обеспечение ускоренной модернизации, технического перевооружения, действующих и создание новых современных, высокотехнологичных производств, таких как автомобилестроение, газохимическая, электротехническая, текстильная, пищевая, фармацевтическая, отрасли информатики и телекоммуникаций и другие. Создан благоприятный, инвестиционный климат для иностранных и отечественных инвесторов. В результате в экономику Узбекистана за годы независимости было привлечено свыше 100 млрд. долларов инвестиций.

Кардинально изменилось за последние годы сельское хозяйство, - отмечается в статье. - В Узбекистане созданы частные фермерские хозяйства, которые по существу стали основной формой сельскохозяйственного производства, главным локомотивом в обеспечении его устойчивого и эффективного развития. Сформирована, практически вновь, рыночная инфраструктура, на качественно новых принципах построены организация и стимулирование сельскохозяйственного производства.

В негосударственном секторе экономики в настоящее время создается более 76% ВВП, производится почти 80% промышленной продукции, вся продукция сельского хозяйства и весь розничный товарооборот. При этом более 90% предприятий находятся в частной и корпоративной собственности, в которых трудятся 77% всего занятого населения.

Сообщается также, что малый и частный бизнес, доля которого сегодня составляет в ВВП свыше 45%, занял не только определяющее место в экономике страны, но и стал основным источником наполнения рынка необходимыми товарами и услугами, роста доходов и благосостояния населения, важнейшим фактором решения проблем занятости населения.

-Огромное внимание, - пишется в статье, - уделяется развитию транспортных коммуникаций, как решающему фактору динамичного развития республики. Как отмечается, трудно переоценить роль и значение построенных за последние годы железнодорожных магистралей Навои-Нукус, протяженностью 633 км, Ташгузар-Байсун-Кумкурган, протяженностью 223 км, высокоскоростной автомобильной дороги через перевал Камчик, которые надежно соединили все регионы страны в единую транспортную сеть, открыли широкий доступ к освоению богатейших минерально-сырьевых и природных ресурсов в этих регионах.

Подчеркивается, что в последние годы, как закономерный результат осуществленных широкомасштабных и кардинальных реформ в Узбекистане, темпы роста экономики страны получили устойчивый характер. Наглядным свидетельством тому служит то, что в последние годы темпы роста ВВП ежегодно превышают 7%.

(Окончание на 2-й стр.)

ИНФОРМБЮРО
ВЧЕРА, СЕГОДНЯ, ЗАВТРА

В СТРАНЕ

● В Наманганской области продолжается работа по техническому и технологическому перевооружению предприятий. В частности, в ООО «Муъжиза-Н», где выпускают хлебобулочные изделия, недавно проведена модернизации цехов в соответствии с международными стандартами, установлены новые линии по замешиванию и разделке теста.

● Навоийский областной филиал акционерной лизинговой компании «Узкишлокхужаликмашлизинг» оказывает содействие фермерам в приобретении техники. Только за прошедший год сельским собственникам на основе лизинга было предоставлено 186 пахотных и пропашных тракторов, другие виды сельхозтехники.

● 120 человек трудоустроились в различных организациях и на предприятиях благодаря ярмарке рабочих мест, организованной прокуратурой города Андижана совместно с городским хокимиятом, центром содействия занятости, отделением фонда «Махалля». Всего было предложено 282 вакансии.

● Национальный банк Республики Узбекистан в настоящее время предоставляет своим клиентам – частным лицам – около 75 видов розничных услуг. Он прочно удерживает лидирующую позицию на рынке вкладов. За 1998 – 2008 годы объем депозитов в национальной и иностранной валюте в сумовом эквиваленте возрос от 1 миллиарда сумов до 257 миллиардов сумов. На 1 января нынешнего года это составило пятую часть от общего объема депозитов в целом по коммерческим банкам республики.

● В Ургенче состоялась пресс-конференция, посвященная дальнейшему повышению правовой культуры в обществе и перспективным задачам в этом направлении. На мероприятии, организованном Министерством юстиции Узбекистана, отмечалась работа, проводимая в Хорезмской области по развитию связей с общественностью органов государственного и хозяйственного управления.

● По инициативе Республиканского центра духовности и Ташкентского областного отделения ОДМ «Камолот» в Доме офицеров Чирчикского городского гарнизона состоялось мероприятие, посвященное дню рождения великого мыслителя Алишера Навои. В нем приняли участие ученые-навоиведы, поэты, писатели, военнослужащие, учащаяся молодежь, активисты махаллей.

● В рамках договора-намерения ОАО «Чирчиккишлокмаш» готовится отправить своей продукции более чем на 7 млн. долларов в адрес земледельцев Туркменистана. Солидные заказы предприятию на плуги, бороны, культиваторы также поступили от машинно-тракторных парков и фермерских хозяйств нашей республики.

● В Ферганском государственном университете открылся книжный центр, организованный совместно с Ферганским хокимиятом и издательско-полиграфической акционерной компанией «Шарк».

В МИРЕ

● На внеочередных парламентских выборах в Израиле побеждает правящая партия «Кадима». Она опережает партию «Ликуд». От того, кто окажется в большинстве, зависит направление развития палестино-израильских отношений. «Кадима» выступает за продолжение мирного диалога.

● Очередной скандал в высших эшелонах власти Украины. Президент и премьер вновь обменялись взаимными претензиями на заседании Национального совета безопасности и обороны. Ющенко обвинил Тимошенко в том, что она подписала не выгодный для Украины контракт на поставки газа, в то время как тарифы на транзит остались прежними.

● Причиной авиакатастрофы в Перми, где в сентябре прошлого года разбился Боинг 737 и погибли более 80 человек, стал человеческий фактор. К такому выводу пришла комиссия Межгосударственного авиационного комитета, обнародовавшая итоги расследования. К тому же судмедэкспертиза установила наличие алкоголя в организме командира экипажа.

● С космодрома Байконур стартует ракета «Протон» с двумя российскими спутниками связи на борту. Они предназначены для теле- и радиовещания. Срок службы спутников более 10 лет.

● Садясь в служебный вертолет, президент США Б. Обама едва не получил травму. Люк оказался слишком низким для человека ростом 183 см.

● У филиппинского побережья сотни дельфинов по неизвестным причинам устремились на мелководье. Они могли потерять ориентировку из-за океанского землетрясения или последовать за больным вожаком стаи.

● Число безработных в Испании в январе 2009 года выросло на 6,35 процента по сравнению с предыдущим месяцем, что стало самым высоким показателем за последние 12 лет.

● Ученые технологического института Джорджии создали новую модель робота, который способен быстро передвигаться по песку, не увязая в нем.

● 51-ю церемонию вручения самой престижной музыкальной премии «Грэмми», прошедшую в Лос-Анджелесе, посмотрели 19,05 млн. человек. Для сравнения: «Грэмми-2008» смотрели 17,18 млн. человек.

Общество и закон

Активизируя усилия

ЧЕЛОВЕК, ЕГО ИНТЕРЕСЫ, ПРАВА И СВОБОДЫ ЯВЛЯЮТСЯ ВЫСШИМ ПРИОРИТЕТОМ ГОСУДАРСТВЕННОЙ ПОЛИТИКИ УЗБЕКИСТАНА. ЗАКОН РЕСПУБЛИКИ УЗБЕКИСТАН «О ПРОТИВОДЕЙСТВИИ ТОРГОВЛЕ ЛЮДЬМИ», ВСТУПИВШИЙ В СИЛУ 18 АПРЕЛЯ 2008 ГОДА, СТАЛ ЛОГИЧЕСКИМ ПРОДОЛЖЕНИЕМ ПОЛИТИКИ СТРАНЫ В ДЕЛЕ ЗАЩИТЫ ПРАВ И СВОБОД ЧЕЛОВЕКА, А ТАКЖЕ СИСТЕМНОГО ПРОТИВОДЕЙСТВИЯ ТРАНСНАЦИОНАЛЬНОЙ ПРЕСТУПНОСТИ.

Еще в недавнем прошлом такое понятие, как торговля людьми, прочно увязывалось в нашем сознании с историческими реалиями, и меры наказания за подобные преступления не были предусмотрены уголовным законодательством. Однако современная эпоха, ознаменовавшаяся интенсивным развитием науки и техники, революционным прорывом в сфере информационных компьютерных технологий, активизировала процессы транснациональных преступлений. Эта проблема торговли людьми приобрела особую актуальность в прошлом десятилетии и на сегодняшний момент по уровню доходности занимает третье место после торговли наркотиками и оружием.

Анализ основных направлений в предупреждении данного явления показывает, что принимаемые на национальном уровне меры все чаще сочетают в себе профилактику, судебное преследование и защиту. На уровне отдельных стран ужесточаются меры наказания правонарушителей, обеспечения защиты и проведения реабилитации, совершенствуются механизмы расследований.

В рамках законодательства Узбекистана созданы не только конституционно-правовые гарантии защиты прав и свобод человека от преступных посягательств, но и сформирован действенный организационный механизм их обеспечения.

До принятия вышеупомянутого закона нормы Уголовного кодекса Республики Узбекистан в качестве уголовно наказуемого состава преступления выделяли вербовку людей для эксплуатации, в том числе несовершеннолетних, совершенную путем обмана и в целях вывоза таких лиц за пределы страны (статья 135 Уголовного кодекса). Но изменение ситуации, расширение сфер влияния транснациональных преступных группировок и - как результат - формирование мировым сообществом глобальной системы борьбы с транснациональной организованной преступностью стимулировали принятие закона прямого действия.

Данным законом определено, что государственными органами, непосредственно осуществляющими деятельность по противодействию торговле людьми, являются Служба национальной безопасности, министерства внутренних дел, иностранных дел, здравоохранения, а также дипломатические представительства и консульские учреждения Республики Узбекистан.

Для координации их деятельности, а также органов самоуправления граждан и негосударственных некоммерческих организаций в данном направлении создана республиканская Межведомственная комиссия. В соответствии с постановлением Кабинета Министров республики от 5 ноября 2008 года образован Республиканский реабилитационный центр по оказанию помощи и защите жертв торговли людьми при Министерстве труда и социальной защиты населения.

Статьей 10 закона определено, что социальная реабилитация жертв торговли людьми осуществляется в целях их возвращения к нормальному образу жизни и включает в себя юридическую помощь, их психологическую, медицинскую, профессиональную реабилитацию, трудоустройство, в случае необходимости предоставление им временного жилья. В процессе социальной реабилитации особое внимание уделено обеспечению интересов детей.

В соответствии со статьей 13 закона лица, признанные судом виновными в торговле людьми, возмещают в полном объеме расходы, связанные с содержанием и реабилитацией жертв торговли людьми.

Закон Республики Узбекистан «О противодействии торговле людьми» охватывает широкий спектр взаимоотношений в сфере противодействия торговле людьми и является эффективным средством защиты прав и свобод личности от преступных посягательств.

Шерзод ХАЙДАРОВ,
аспирант Ташкентского государственного юридического института.

Молодежь против наркотиков

В РЕСПУБЛИКЕ ПРОВОДИТСЯ МЕСЯЧНИК БОРЬБЫ С НАРКОМАНИЕЙ. ОДНО ИЗ ПЕРВЫХ МЕРОПРИЯТИЙ – КОНФЕРЕНЦИЮ ПО ПРОБЛЕМАМ ПРОФИЛАКТИКИ НАРКОМАНИИ СРЕДИ МОЛОДЕЖИ «МОЛОДЕЖЬ ПРОТИВ НАРКОМАНИИ. НЕТ – НАРКОТИКАМ, ДА – СПОРТУ!» СОТРУДНИКИ ГУВД СТОЛИЦЫ ПРОВЕЛИ В ТАШКЕНТСКОМ ГОСУДАРСТВЕННОМ ЮРИДИЧЕСКОМ ИНСТИТУТЕ.

Подполковник Бахтиер Эгамбердиев, майор Гайрат Улжабоев и старший лейтенант Нигора Халикова не только рассказали студентам о вреде наркомании, подтверждая это статистическими данными, но привели конкретные примеры возможных последствий по уголовным делам.

Наркомания – это болезнь. Даже после первого приема наркотических веществ человек может попасть в зависимость от них. Наркотики усыпляют ум, создают иллюзию благополучия и защищенности, которая после отрезвления сменяется жестокой реальностью. Так появляется психологическая зависимость. Постоянное употребление наркотиков разрушает мозг и нервную систему, приводит к резистентности, вынуждает постоянно повышать дозу, что грозит смертью от передозировки. Деградация личности, потеря общечеловеческих ценностей, когда ради дозы наркоман готов на все – преступить моральные принципы и закон – вот сопутствующие симптомы этой страшной болезни. Чтобы излечиться от наркомании, необходимо, прежде всего, сильное, горячее желание. Человек сам должен осознать всю серьезность ситуации и, взяв себя в руки, постараться встать на путь излечения. В это время он остро нуждается в поддержке и понимании близких людей. На сегодняшний день даже самые успешные реабилитационные программы эффективны лишь на 25-30%, поскольку после курса лечения наркоманы возвращаются в ту же среду, которой не каждый способен противостоять, а окружающие люди бывают слишком равнодушны.

В Узбекистане в 2006 году на учете состояли около 20 тысяч наркоманов (0,1 процента взрослого населения). Число официально зарегистрированных случаев ВИЧ/СПИДа в Центральной Азии возросло почти с 15 тысяч в 2005 году до 19197 в 2006 году, т.е. на 30 процентов, это связано в основном со злоупотреблением наркотиками путем инъекций.

На конференции в ТГЮИ был представлен короткометражный документальный фильм о больных наркоманией и о работе органов республики по борьбе с незаконным оборотом наркотиков.

Действенный способ профилактики наркомании среди молодежи – это увлечение их занятиями по интересам, приобщение к спорту.

СЕГОДНЯ подобные мероприятия проходят в Ташкентском государственном институте ирригации и мелиорации и в Ташкентском государственном фармацевтическом институте. До конца месяца ими будут охвачены все вузы столицы.

Д. РАМАЗАНОВА.

На сотрудников опорных пунктов милиции, инспекторов по профилактической работе возлагается большая ответственность. Ведь именно они напрямую сотрудничают с населением города. Недавно труд этих представителей правопорядка был оценен на смотре-конкурсе «Образцовый опорный пункт милиции». Победители получили ценные подарки.

Фото Х. САЛИХОВА.

Для практикующих юристов

ОПРЕДЕЛИТЬСЯ С ВЫБОРОМ СПОСОБА РАЗРЕШЕНИЯ СПОРА, ЭФФЕКТИВНО ИСПОЛЬЗОВАТЬ МЕХАНИЗМ ТРЕТЕЙСКОГО РАЗБИРАТЕЛЬСТВА ПОМОЖЕТ ПРЕДПРИНИМАТЕЛЯМ, АДВОКАТАМ И ЮРИСКОНСУЛЬТАМ, А ТАКЖЕ МНОГИМ ПРЕПОДАВАТЕЛЯМ И СТУДЕНТАМ ЮРИДИЧЕСКИХ ВУЗОВ ВЫШЕДШАЯ В ТАШКЕНТСКОМ ИЗДАТЕЛЬСТВЕ «НОРМА» КНИГА «РУКОВОДСТВО ПО ТРЕТЕЙСКОМУ РАЗБИРАТЕЛЬСТВУ ДЛЯ ПРАКТИКУЮЩИХ ЮРИСТОВ И СПОРЯЩИХ СТОРОН».

Популярность третейского суда – надежного и наиболее удобного для предпринимателей механизма разрешения споров – в Узбекистане растет с каждым днем.

– Это обусловлено быстротой разрешения спора в третейском суде, меньшими по сравнению с государственным судопроизводством финансовыми издержками, правом выбора судей, окончательностью и возможностью принудительного исполнения принятого решения, – сказал председатель третейского суда при Торгово-промышленной палате Республики Узбекистан Мурад Азимов. – Такой суд позволяет спорящим сторонам сохранять деловые партнерские отношения, даже несмотря на возникшие разногласия.

И все же многие предприниматели и практикующие юристы еще плохо осведомлены о возможностях разрешения споров в третейском суде, почти ничего не знают о его преимуществах.

– Порою даже опытные юристы недостаточно владеют процедурными вопросами в третейском разбирательстве, – поделилась впечатлениями Гульнара Ишанханова, заместитель председателя Ташкентской городской коллегии адвокатов. – И у них часто возникают затруднения при заключении третейского соглашения и определении его содержания, подготовке искового заявления, а также при приведении решений альтернативных судов в принудительное исполнение. Очевидно, сказывается отсутствие у третейских судов единой методологии и правил документооборота, типовых документов, используемых в процессе работы. Думаю, объясняется это тем, что третейские суды – «первая ласточка» нового процесса в нашем судопроизводстве. И очень важно сейчас для юристов получить такую книгу-руководство.

Известно, что третейские суды, созданные Торгово-промышленной палатой республики, рассмотрели более 700 дел, а альтернативный суд при самой палате провел с момента своего образования свыше 40 конференций, семинаров и тренингов, установил партнерские отношения с Россией, Францией, Англией и другими зарубежными государствами.

По мнению заместителя председателя третейского суда при Торгово-промышленной палате Республики Узбекистан Артема Клименко, ответственного секретаря этого суда Сохиба Гафарова и директора центра развития арбитража при Торгово-промышленной палате Узбекистана Шавката Джурабаева, изданная книга – первый справочник, содержащий доступную и понятную информацию по очень многим проблемам. В качестве примера представлены основные процедуры третейского суда при Торгово-промышленной палате Республики Узбекистан.

– Наша книга содержит сборник основополагающих документов по деятельности третейского суда при Торгово-промышленной палате Республики Узбекистан, а также нормативно-правовые акты и выписки из них по вопросам альтернативного разбирательства, – сказал Артем Клименко, один из авторов нового издания. – Надеемся, что это позволит юристам и предпринимателям, являющимся потенциальными сторонами подобных споров, самостоятельно ознакомиться с документами, определяющими правила разрешения спора в третейском суде и использовать их в качестве «кодекса третейского разбирательства».

Григорий НИКОЛАЕВСКИЙ.

Спрашивали – отвечаем

«Я недавно приобрел квартиру, которую продал мне человек по доверенности собственника квартиры. После вселения в квартиру пришла сестра собственника с требованиями о выселении. Доверенное лицо, которое продало квартиру, как оказалось впоследствии, действовало по поддельным документам. Имею ли я право на данную квартиру?

Э. Бураев».

На вопрос отвечает помощник адвоката Н. Шадиева.

– На основании ст. 116 Гражданского кодекса Республики Узбекистан сделка, содержание которой не соответствует требованиям законодательства, а также совершенная с целью, заведомо противной основам правопорядка или нравственности, ничтожна. Таким образом, договор купли-продажи, заключенный между вами и доверенным лицом собственника, который действовал по поддельным документам, недействителен.

Вы являетесь добросовестным приобретателем, так как не знали, что сделка купли-продажи совершалась по поддельным документам. Но даже у добросовестного приобретателя собственник имеет право истребовать свое имущество.

На основании ст. 229 Гражданского кодекса Республики Узбекистан, если имущество возмездно приобретено у лица, которое не имело права его отчуждать, о чем приобретатель не знал и не должен был знать (добросовестный приобретатель), то собственник вправе истребовать это имущество от приобретателя. То есть предыдущий собственник вашей квартиры имеет право истребовать свое имущество из вашего владения.

На основании ст.113 Гражданского кодекса Республики Узбекистан сделка признается недействительной в силу признания ее таковой судом.

При недействительности сделки каждая из сторон обязана возвратить другой все полученное по сделке, а в случае невозможности возвратить полученное в натуре (в том числе, когда полученное выражается в пользовании имуществом, выполненной работе или предоставленной услуге), возместить его стоимость в деньгах, если иные последствия недействительности сделки не предусмотрены законом (ст. 114 Гражданского кодекса Республики Узбекистан).

Однако в соответствии с ч. 4 ст. 230 Гражданского кодекса Республики Узбекистан вы, как добросовестный владелец, вправе оставить за собой сделанные вами улучшения, если они могут быть отделены без повреждения вещи. Если такое отделение невозможно, добросовестный владелец имеет право требовать возмещения произведенных затрат на улучшение, но не свыше размера увеличения стоимости вещи.

Таким образом, в случае признания сделки купли-продажи недействительной, вам будет возвращена стоимость квартиры по договору. А также вам необходимо провести оценку сделанного ремонта и в судебном порядке взыскать с предыдущих собственников его стоимость и иных улучшений в данной квартире.

Стабильно идти по пути экономического развития Узбекистана

(Окончание. Начало на 1-й стр.)

Особо подчеркивается, что устойчивый экономический рост в Узбекистане достигается не за счет экстенсивного роста и безудержной добычи углеводородного сырья в условиях высоких мировых цен на нефть и газ, как это имеет место в ряде стран, а за счет целенаправленного проведения рыночных реформ, глубоких структурных преобразований экономики, обновления и технического перевооружения отраслей и предприятий, создания новых конкурентоспособных экспортоориентированных производств, развития малого бизнеса и частного предпринимательства.

В заключение статьи подчеркивается, что динамичный рост экономики Узбекистана базируется на осуществлении глубоких экономических реформ во всех отраслях и сферах экономики. На каждом этапе реформирования экономики особое внимание уделяется четкому выделению приоритетов, на достижении которых концентрируются необходимые финансовые, материальные и человеческие ресурсы. Ключевым направлением углубления реформ являются дальнейшая либерализация экономики, повышение свободы и экономической самостоятельности хозяйствующих субъектов, формирование разветвленной рыночной инфраструктуры, кардинальное сокращение контрольных и регулирующих функций государства, ограничение его вмешательства в хозяйственную деятельность предприятий, устранение барьеров для развития предпринимательской деятельности.

ИА «Жахон», Пекин.

Стартовала акция «Восточный базар»

ЦЕНТР «UZINFOCOM» УЗБЕКСКОГО АГЕНТСТВА СВЯЗИ И ИНФОРМАТИЗАЦИИ ПРОВОДИТ АКЦИЮ ПО СНИЖЕНИЮ СТОИМОСТИ ДОМЕННЫХ ИМЕН «ВОСТОЧНЫЙ БАЗАР».

По словам представителей Центра «UZINFOCOM», она проводится для стимулирования развития узбекского сегмента сети Интернет, а также создания равных возможностей для доступа жителям регионов Узбекистана.

Главной целью данной акции является развитие и поддержка национальных ресурсов в сети Интернет путем создания льготных условий жителям и юридическим лицам всех регионов страны, за исключением города Ташкента, для регистрации и продления доменных имен в национальном домене UZ.

Стоимость регистрации и продления доменного имени устанавливается регистраторами, участвующими в данной акции самостоятельно, а стоимость доменного имени от центра «UZINFOCOM» (ccTLDuz) для регистраторов в рамках данной акции снижается на 50 процентов.

Подробнее ознакомиться с условиями участия в акции или задать вопрос специалистам ccTLDuz по участию в данной акции можно на объединенной форумной площадке uForum в соответствующей теме.

В целях развития домена UZ и национального сегмента сети Интернет администрацией ccTLDuz уже проводились аналогичные акции, такие, как «ТВОЕ ИМЯ в .UZ» и «Свежая идея».

«Узбекистон почтаси» вступило в рынок международных электронных денежных переводов

ОАО «УЗБЕКИСТОН ПОЧТАСИ» ОТКРЫЛО ОБМЕН ЭЛЕКТРОННЫМИ ДЕНЕЖНЫМИ ПЕРЕВОДАМИ С РОССИЙСКОЙ ФЕДЕРАЦИЕЙ. КАК СООБЩАЕТ ПРЕСС-СЛУЖБА УЗБЕКСКОГО АГЕНТСТВА СВЯЗИ И ИНФОРМАТИЗАЦИИ, ОН ОСУЩЕСТВЛЯЕТСЯ ЧЕРЕЗ МЕЖДУНАРОДНУЮ ФИНАНСОВУЮ СИСТЕМУ ВСЕМИРНОГО ПОЧТОВОГО СОЮЗА. ТЕПЕРЬ ДЕНЕЖНЫЕ ПЕРЕВОДЫ В РОССИЮ БУДУТ ИДТИ СУЩЕСТВЕННО БЫСТРЕЕ. ЭТО СТАЛО ВОЗМОЖНЫМ БЛАГОДАРЯ ПОДПИСАННОМУ СОГЛАШЕНИЮ ОБ ОБМЕНЕ ЭЛЕКТРОННЫМИ ДЕНЕЖНЫМИ ПЕРЕВОДАМИ МЕЖДУ ФГУП «ПОЧТА РОССИИ» И ОАО «УЗБЕКИСТОН ПОЧТАСИ».

Теперь на территории Республики Узбекистан деньги можно будет отправить и получить в национальной валюте. Электронные переводы в Российской Федерации выплачиваются в российских рублях.

Пересчет суммы электронного денежного перевода, исходящего из Республики Узбекистан, с национальной валюты в российские рубли производится в Центре контроля денежных переводов (ЦКДП) ОАО «Узбекистон почтаси» по курсу продажи российского рубля, установленному Центральным банком Республики Узбекистан на день обработки перевода. Обработка осуществляется путем передачи сообщения в Международную финансовую систему Всемирного почтового союза (IFS). Услуга оказывается во всех районных узлах почтовой связи ОАО «Узбекистон почтаси».

Виктор НИКОЛАЕВ, корр. УзА.

К 526-летию со дня рождения Бабура

Его наследие бесценно

В ГОДЫ НЕЗАВИСИМОСТИ ПО ИНИЦИАТИВЕ ПРЕЗИДЕНТА РЕСПУБЛИКИ УЗБЕКИСТАН ИСЛАМА КАРИМОВА В НАШЕЙ СТРАНЕ ПРОВОДИТСЯ ШИРОКОМАСШТАБНАЯ РАБОТА ПО ВСЕСТОРОННЕМУ ИЗУЧЕНИЮ ЖИЗНИ И ТВОРЧЕСТВА НАШИХ ВЕЛИКИХ ПРЕДКОВ, ВОСПИТАНИЮ МОЛОДОГО ПОКОЛЕНИЯ В ДУХЕ ОБЩЕЧЕЛОВЕЧЕСКИХ И НАЦИОНАЛЬНЫХ ЦЕННОСТЕЙ. ПРИМЕРОМ ДЛЯ СООТЕЧЕСТВЕННИКОВ ЯВЛЯЕТСЯ МУХАММАД ЗАХИРИДДИН БАБУР, КОТОРОМУ 14 ФЕВРАЛЯ ИСПОЛНЯЕТСЯ 526 ЛЕТ СО ДНЯ РОЖДЕНИЯ. БАБУР ЗАНИМАЕТ ОСОБОЕ МЕСТО В ИСТОРИИ КУЛЬТУРЫ И ЛИТЕРАТУРЫ УЗБЕКСКОГО НАРОДА. ЭТО БЫЛ ОЧЕНЬ ТАЛАНТЛИВЫЙ ЧЕЛОВЕК, ПОЭТ, УЧЕНЫЙ И ГОСУДАРСТВЕННЫЙ ДЕЯТЕЛЬ СВОЕЙ ЭПОХИ. ОН ОСНОВАЛ ГОСУДАРСТВО, КОТОРОЕ ПРОСУЩЕСТВОВАЛО ПОСЛЕ ЕГО СМЕРТИ БОЛЕЕ ТРЕХСОТ ЛЕТ.

Бабур родился в семье ферганского правителя Умаршайха. Он был с детства влюблен в литературу, искусство, восхищался красотой природы и, как подобает всем темуридским царевичам, получал основы знаний от выдающихся преподавателей во дворце отца.

В те годы в Фергане шли военные приготовления, так как ожидалось нападение неприятеля. Долго не было гонцов, только прирученные почтовые голуби, которые летали из Андижана в Маргелан и Коканд, могли принести весточку. Правитель Умаршайх был заядлым голубятником. Высокая голубятня, на крышу которой он взобрался, вдруг с треском провалилась и вместе с ним упала в пропасть. Наследнику престола было всего 11 лет. Он был провозглашен законным властителем Ферганы под наставничеством Мазид-бека. Странный случай спас юного наследника и весь город от страшного нападения и разграбления войском грозного Султана Ахмада. Во время разлива, на той же стремительной реке Кувасай, унесшей жизнь отца, рухнул мост, через который переправлялись войска неприятеля. Многие воины угодили в болото и погибли. Так судьба подарила первую победу юному наследнику, ставшему впоследствии славным полководцем и политиком.

Могучая территория Мавераннахра буквально раздиралась войнами владык. Молодого Бабура мучили переживания. Он мечтал о едином государстве и не мог оставаться там, где родные воюют друг с другом, не желал воевать сам.

Бабур размышлял о своей судьбе и писал свое знаменитое произведение «Бабур-наме». Душа его была в смятении. Неужели, чтобы стать правителем, нужно быть таким жестоким, как Шейбани, рассуждал он. Бабур хотел быть просвещенным правителем и отдавал много сил поэзии, искусству.

Куда ни пойду – рядом горе
идет по дороге.
Направо, налево сверну –
страданья навстречу опять.
Кто видел так мало покоя,
так много тревоги?
Кто смог столько бед пережить,
столько муки принять?

Гонимый судьбой и жестокими войнами, Бабур покинул Исфару и направился в Герат, где правил его родственник Хусейн Байкаро. Вдали от родной земли его ждали новые испытания. Скитания были мучительными, люди шли днем и ночью. Были съедены все запасы, зарезали и съели почти всех коней. Сам Бабур отдал коня матери и шел пешком. Кругом были горы, камни и крутые тропы.

В это время Шейбанихан захватил Гиссар, а тридцатитысячное войско распалось. В таких случаях достойные беки ищут сильного властелина с наследственно знатным именем. Таким был Бабур, и многие примкнули к его людям. С Бабуром через Амударью переправилось двести сорок воинов. Через месяц у него стало около четырех тысяч воинов. Повелитель Кабула Мухим-бек, после переговоров с Бабуром, без боя отдал город. Через некоторое время Хусейн Байкаро просил его прибыть в Герат и объединиться в борьбе против Шейбанихана, который захватил тогда огромные пространства от Андижана до Хорезма, от Мерва до Туркестана, собрал неисчислимое войско и готовился к новым войнам. Бабур искал союзников и убеждал их в том, что победить поможет лишь объединение.

В это время иранскому шаху Исмаилу удается победить Шейбанихана. Двадцать самых влиятельных беков Самарканда с ключами от крепости и дорогими дарами вышли встречать Бабура неподалеку от города. Бабур устроил пир на три дня. Но спокойствие длилось недолго. Вражда суннитов и шиитов продолжалась и все чаще приводила к кровавым столкновениям. Когда мечи шаха Исмаила и потомков Шейбани снова скрестились, Бабур, не желая воевать, ушел в Гиссар. Ему вновь пришлось преодолевать тяжелые испытания долгого пути, непогоду, лишения и мятеж в своем стане.

Из истории известно, что ни одно государство не рождается без боли и войн. Вступив по воле судьбы снова в кровопролитные бои, Бабур захватывает большое государство в Афганистане и ряд земель Индии. Теперь он медленно и осторожно продвигался по направлению к Дели. Интересен был бой, который описывают историки. Со стороны Агры на него двигалось огромное (стотысячное) войско Олам хана, Диловар хана и других повелителей. У Бабура же было только двенадцать тысяч воинов. Одержать победу ему помогли богатый боевой опыт, полководческий талант, а также оружие, которого не было у индийцев. Против боевых слонов он рассчитывал применить пушки и кремневые ружья.

«Между городом Панипат и рекой Джамной нашли подходящее место, откуда было удобно вести стрельбу. Полукольцом соединили и поставили огромное количество арб, связав их прочными арканами, свитыми из бычьих кож. Впереди арб и в узких разрывах между ними поставили непробиваемые для стрел щиты. Дозорные донесли о быстром приближении войск делийского султана Ибрагима Лоди. Вскоре весь горизонт заполнился плотными и ровными рядами воинов, боевых слонов, число которых могло привести в трепет. Враг неумолимо приближался, но Бабур оставался спокойным. В центре его войска стояли пушкари, ружейные стрелки. По обоим краям конные отряды, готовые к вихревой атаке. У Султана Ибрагима, находящегося на боевых слонах, было много пеших воинов. Они должны были двигаться плотными рядами, тем и объяснялась их неповоротливость. На флангах же войск Бабура располагалась очень быстрая конница.

Султан Ибрагим решил перестроить свои ряды, ударить не в центре, а по правому флангу. Но пока его войско перестраивалось, прошло много времени. Две тысячи всадников Бабура помчались мимо левого фланга индийцев, мимо нацеленного «кулака» неприятеля, его слонов и пехоты в тыл. Одновременно пошла навстречу конница с правой стороны, мешая перестроению индийских войск. Тут же заревели пушки, установленные в центре между арбами, которые еще оставались неподвижными. В ходе боя Бабур намеренно обнажал перед противником свой центр, где стояли арбы, завлекая его в ловушку. Наконец Ибрагим, отбиваясь от непрерывных ударов с боков и сзади, кинул основные силы, большую часть боевых слонов на этот участок боя по склону, чтобы прорваться здесь и решить битву в свою пользу. И тогда Бабур приказал убрать упоры из-под колес повозок. Семьсот арб одновременно пришли в движение и покатились во вражеские ряды. Пушки и ружья стали бить по слонам и пехоте султана уже с близкого расстояния. Невероятно согласованное движение бесчисленных арб напоминало живое страшное чудовище, которое сбивало с ног, ломало, крушило, сеяло страх и панику. Заметались, яростно затрубили раненые слоны; погонщики тщетно пытались их повернуть. Это вносило всеобщий хаос и создавало ужасную давку. Пушки и ружья продолжали свою опустошительную работу. Наконец войско Ибрагима Лоди повернуло назад: быстро началось бегство...»

Всю жизнь Бабуру приходилось преодолевать барьеры непонимания. Никто не хотел понимать его благие намерения, так как они осуществлялись ценой больших жертв, число которых пополнялось за счет родных и близких. Сам Бабур считал себя изгнанником и неудачником. Победы его не радовали. Единственным утешением для него было творчество.

Талантливый поэт сумел привнести в достаточно устоявшиеся жанровые и образные каноны газели своеобразную легкостью и пронзительную искренность чувств, ясность, простоту и реалистичность. Для лирики Бабура характерно то, что глубокие и сложные переживания автор передает в чрезвычайно простых выражениях.

Большое место в его произведениях занимает тема родины, которую поэт горячо любил. Разлука с родным краем была огромной жизненной трагедией Бабура. До конца своих дней он с теплотой вспоминал прекрасную Ферганскую долину, ее благодатные земли и буйные реки. Нередко тема потерянной родины совмещена в стихотворениях поэта с темой любви. Переживая разлуку с возлюбленной, Бабур оплакивает утрату Отчизны:

Чужбине заплатил
своею кровью дань я.
Мое лицо давно покрыла
пыль изгнанья.
Мне страшно расспросить о том,
как ты жила,
Мне страшно говорить
и про свои страданья.

Темой большинства газелей Бабура является тема неразделенной любви. Лирический герой поэта страдает от ветрености и капризов возлюбленной и в то же время не устает восхищаться ее красотой. В описаниях возлюбленной много возвышенных сравнений, Бабур называет ее солнцем, луной, часто сравнивает с цветами – розой, тюльпаном, гиацинтом, фиалкой. Влюбленный герой газели сравнивает себя с мотыльком, сгорающим в пламени любовного жара. Бабур творчески переработал традиции газели, внес в описания простоту и реалистичность. Лирическая героиня его газелей, несмотря на возвышенные эпитеты, земная женщина, капризная, непостоянная, приносящая страдания полюбившему ее поэту.

Ты – роза яркая,
но я ничтожный соловей.
Ты – пламя жаркое, но я –
зола, возьми, развей!
«Нет соответствия!...
но ты не избегай меня:
Народам царь, я стал рабом
по прихоти твоей!

Во многих строках поэта чувствуется философская направленность:

Тому, кто свет искал
и знания постиг,
Достойный ученик
нужнее
всяких книг.
Я много постиг, но нищ
учениками.
Быть потому,
что сам я ученик.

Подробные сведения о последних месяцах жизни Бабура оставила его дочь Гульбаданбегим. Бабур, спасая жизнь тяжело заболевшего сына Хумаюна, согласно обряду три раза обошел вокруг ложа больного, говоря при этом, что берет на себя болезнь Хумаюна. Вскоре Хумаюн стал поправляться, а Бабур заболел, слег и через три месяца 26 декабря 1530 года умер.

Через некоторое время его останки были перезахоронены из Агра в загородном саду Кабула, который по сей день называется Боги Бабур (Сад Бабура).

Культура эпохи Бабура и Бабуридов характеризуется тем, что сочетает в себе элементы узбекской, индийской, персидской культур и является существенным вкладом в сокровищницу общечеловеческой цивилизации.

Созданное Бабуром высокохудожественное произведение «Бабур-наме» является бесценным литературным памятником прозы на узбекском языке. Бабур писал его на протяжении двадцати пяти лет. Эта книга является единственным в своем роде источником по истории народов Средней и Центральной Азии XV-XVI вв. и остается настольной книгой историков, этнографов, филологов, языковедов, философов, географов и представителей других наук. Поэтому это произведение переведено на многие языки мира. Книга имеет автобиографический характер и состоит из трех частей, в которых подробно описаны многие политические события, происходившие в Мавераннахре, на территории Афганистана и в Северной Индии.

Роль Бабура в развитии узбекской поэзии и языка огромна. К сожалению, переводы его стихов не могут передать лиричность, красоту и искусство игры слов, так умело применяемых Бабуром.

Несколько веков нас отделяют от Захириддина Мухаммада Бабура. Он как государственный деятель, большой ученый-энциклопедист оставил нам богатое научное и духовное наследие.

Гульнора МАНСУРОВА,
доктор философских наук.
Барно ФАРМАНОВА,
кандидат исторических наук.

Национальная программа по подготовке кадров

В сотрудничестве с махаллями и родителями

ПО РЕЙТИНГУ ГЛАВНОГО УПРАВЛЕНИЯ НАРОДНОГО ОБРАЗОВАНИЯ ЗА ПЕРВОЕ ПОЛУГОДИЕ ШКОЛА № 125 МИРАБАДСКОГО РАЙОНА ЛИДИРОВАЛА В НОМИНАЦИИ «САМАЯ АКТИВНАЯ ШКОЛА ГОРОДА».

Этой номинации она удостоена за целенаправленную работу по воспитанию и обучению подрастающего поколения, укреплению содружества в этой работе с махаллями и родителями, активное привлечение ребят к занятиям в предметных кружках, к участию в олимпиадах. Так, в школе прошли собрания на тему «Роль отца в семье», на которые приглашались папы мальчишек и девчонок, проживающих в махаллях «Таларык» и «Янги Куйлик». Разговор, состоявшийся на них, побудил многих из отцов почаще заглядывать в школу, интересоваться тем, как у них обстоят дела с учебой, вести с ребятами беседы о выборе будущей профессии. И это сразу сказалось на повышении ответственности школьников за успеваемость, участии в общественной жизни школы, олимпиадах.

- Наши учащиеся, - говорит заместитель директора школы Шакарби Комиловна Домложонова, - не раз занимали призовые места на районных олимпиадах по химии, физике, математике, участвовали в фестивалях, где декламировали стихи и исполняли песни на узбекском, русском, французском и английском языках. Конечно, заслуга в успешной подготовке к ним принадлежит молодым энергичным педагогам О.Ташходжаевой и Н.Саимовой. Активно участвуют школьники и в мероприятиях, проводимых Центром изучения корейского языка. К ним наших ребят готовит руководитель кружка корейского языка Рузанна Романовна Ким.

Также с пользой для здоровья учащиеся посещают спортивные секции; для расширения кругозора – творческие выставки, сами участвуют в конкурсах по изобразительному искусству. В одном из них победительницей стала Юлдуз Ровшанбекова, а учительница начальных классов Хосият Шоимовна Хамидова заняла первое место по городу в номинации «Самый совершенный урок открытого типа».

- Наши учителя, - дополняет заместитель директора по духовности и просветительству Гули Эркиновна Ахмедова, - не прекращают поиск новых средств в обучении и воспитании детей, и помогают им в этом наши наставники. Это учитель математики высшей категории М.А.Саидова, проработавшая в школе более 30 лет, учитель начальных классов С.Т.Саидова, педагогический стаж которой более 25 лет. Также плодотворно трудятся Л.Шеркобилова, О.Бобожанова. Хочется также отметить родителей, активно помогающих школе во всех ее начинаниях, – А.Тохирова, Ф.Сагдуллаева, семьи Саламовых и Кодыровых и многих других.

Татьяна ЕГИЯН.

Живите в мире и дружбе

В ТАШКЕНТСКОМ ГОСУДАРСТВЕННОМ ЮРИДИЧЕСКОМ ИНСТИТУТЕ СЕГОДНЯ ОТКРЫЛАСЬ НАУЧНО-ПРАКТИЧЕСКАЯ КОНФЕРЕНЦИЯ «МИРОВОЕ ЗНАЧЕНИЕ ТВОРЧЕСТВА АЛИШЕРА НАВОИ», ПОСВЯЩЕННАЯ 568-ЛЕТИЮ СО ДНЯ РОЖДЕНИЯ ВЕЛИКОГО УЗБЕКСКОГО ПОЭТА, МЫСЛИТЕЛЯ И ГОСУДАРСТВЕННОГО ДЕЯТЕЛЯ. В КОНФЕРЕНЦИИ, ОРГАНИЗОВАННОЙ КАФЕДРОЙ УЗБЕКСКОГО И РУССКОГО ЯЗЫКОВ ИНСТИТУТА, ПРИНИМАЮТ УЧАСТИЕ НАУЧНЫЕ СОТРУДНИКИ ВЕДУЩИХ ВУЗОВ СТОЛИЦЫ, ДЕЯТЕЛИ ИСКУССТВА И СТУДЕНТЫ ТГЮИ.

Б. Р. Ражабова, старший научный сотрудник Института языка и литературы имени Алишера Навои, в своем выступлении отметила огромное влияние творчества основоположника узбекской литературы на воспитание молодежи, его мировое значение и необходимость глубокого изучения наследия поэта. Об этом неоднократно в своих работах писал глава нашего государства И. А. Каримов. О мировом признании мыслителя свидетельствуют реальные факты — установление памятников поэту в Москве и Баку, на торжественном открытии которых выступал наш Президент.

О том, как изучается творчество Алишера Навои за рубежом, рассказала С. Т. Акобирова, доцент ТГЮИ. Вот уже более века произведения великого предка переводятся на разные языка мира и интерес к его творчеству продолжает расти, подтверждением чему стал доклад литературного критика Р. А. Абдуллаевой, посвященный проблемам изучения творчества и перевода произведений поэта в Германии на современном этапе.

Актуально обстановке в мире прозвучал доклад профессора ТГЮИ, модератора конференции Н. Жумахужи, который рассказал об интересном в творчестве Навои образе «Люди мира». Под куполом памятника мыслителю в Национальном парке на разных языках мира написан бейт, призывающий людей к объединению, жизни в мире и дружбе. Этот бейт символичен. Он передает не только пафос всего творчества и деятельности поэта, но и отражает дух внешней миролюбивой политики нашего государства.

На конференцию также приглашены мастера макома и народный артист Узбекистана Махмуджон Тожибоев. Они рассказали об отношении поэта к музыкальному искусству, о его произведениях, положенных на музыку, о своих выступлениях за границей и подчеркнули, что искусство макомов пользуется неизменным интересом у иностранной аудитории. И словно в подарок всем присутствующим, гости исполнили несколько макомов.

В конференции приняла участие и молодежь. Студенты ТГЮИ подготовили сцену из знаменитой драмы Иззата Султана и Уйгуна «Алишер Навои», а Мирсоатов Хондамир выступил с выразительным чтением стихов наизусть.

Е. МИРШИНА,
преподаватель ТГЮИ.

Вернисаж – еще один урок от профессионалов

АРТ-РЫНОК В РЕСПУБЛИКЕ СТАЛ РАЗВИВАТЬСЯ НЕ ТАК ДАВНО, НО ОПРЕДЕЛЕННЫЕ УСПЕХИ УЖЕ СДЕЛАЛ. ЭТОМУ АКТИВНО СОДЕЙСТВУЮТ АКАДЕМИЯ ХУДОЖЕСТВ УЗБЕКИСТАНА, А ТАКЖЕ ТЕ, КТО ПОСТАВИЛ ЦЕЛЬ: ПРОДВИГАТЬ ДОСТИЖЕНИЯ ИЗОБРАЗИТЕЛЬНОГО И ПРИКЛАДНОГО ИСКУССТВА НА МИРОВУЮ АРЕНУ, А ОНО, РОЖДЕННОЕ ЗДЕСЬ, НА ЭТОЙ ЗЕМЛЕ, ТОГО СТОИТ!

Казалось бы, какое отношение имеют те, кто занимается реализацией автомобилей и обслуживанием этой техники, к изобразительному искусству? Оказывается, самое прямое. Не по роду работы, а по увлечению, по духовной потребности. Так появилась в Ташкенте арт-галерея «Ренессанс», учрежденная ОАО «Узавтотеххизмат», впрочем, сейчас у нее самостоятельный статус – это общество с ограниченной ответственностью.

Если оставить в стороне юридические тонкости, то можно сказать так: это творческое объединение художников и искусствоведов, для которого важно продемонстрировать высокий класс живописцев, скульпторов, ремесленников, ювелиров республики. Действует же оно не по принципу демонстрационного зала или арт-салона, где показывается много чего, хотя и ценного в художественном плане, однако не создается четкого представления о тенденциях в изобразительном искусстве. Сотрудники «Ренессанса» избрали другой путь, проводят тематические (за два с половиной года их было более десяти) и персональные вернисажи. То есть сохраняется традиционная культура подачи того, что считают достойным внимания. Подтверждением служит несколько дней назад открывшаяся выставка под названием «Пространство цвета и формы». Посвящена она процессу и результатам поиска художников в сфере абстрактного искусства, начиная с середины прошлого века и до наших дней. Решена и вторая задача: заместитель директора галереи Лутфиноз Чаккановна Исраилова и ее помощники-искусствоведы наметили приоткрыть неизвестную страницу творчества некоторых мастеров кисти Узбекистана.

Как показывает этот вернисаж, авангарду в изобразительном искусстве отдали дань (и отдают сейчас) даже самые «крепкие» реалисты. Многие посетители задерживаются у акварельного автопортрета академика живописи Рузы Чарыева: почти весь лист ватмана занимает коричнево-туманно-клубящееся пятно, из которого буквально рождаются, проглядывают знакомые многим черты лица с печатью отрешенности и раздумья. Знающие творчество графика Виктора Будаева не могли не обратить внимание на нехарактерные для его «строго реалистического письма» декоративные «Медитации», «Цветы», «Цирк». То же можно сказать о картинах Евгения Мельникова «Лестница» и «Сырые звуки», созданные им в 1973 году, о которых, как оказалось, он и сам забыл. Но вот была все-таки проба кисти им в этом стиле! И сейчас художники старшего поколения, не говоря уже о молодых, нащупывают свои пути к оригинальному решению часто беспредметной передачи состояния души, настроения, ощущения. Несомненно, узнаваемость почерка мастера тут имеет большое значение. Академик живописи Алишер Мирзаев легко «читается» в его «Красном петухе», Вячеслав Усеинов – в картине , выполненной в лоскутной технике, Мухаммад Фозили – в полотнах «Выход из черного квадрата» и «Лунный свет через мировую информацию». Молодые живописцы предлагают свое видение «Одинокого дома» (Джамол Халилов), «Спокойствия» (Камолжон Бабаев), «Материализации света» (Марина Бородина), «Старика» (Рональд Кляер).

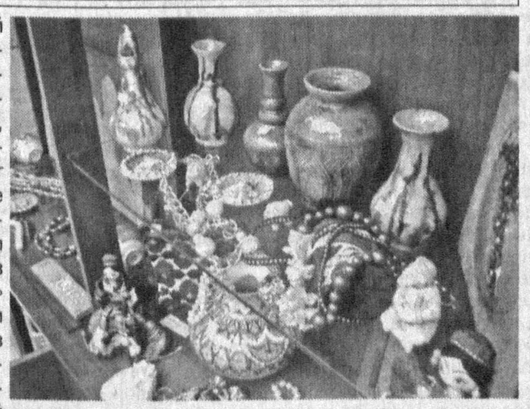

Кстати, некоторые работы взяты для показа у коллекционеров, то есть они уже нашли своих ценителей. В их числе и картины Андрея Крикиса, все свое творчество посвятившего раскрытию потенциала авангардного направления в живописи.

Выставка небольшая: тридцать художников-участников, чуть более ста работ. Но в целом она дает полное представление об особом пласте национального изобразительного искусства. И еще одна деталь: арт-галерея «Ренессанс» находится рядом с художественным колледжем и, конечно, его ученики – частые ее посетители. Для них осмотр вернисажей – еще один урок от профессионалов. А в самой галерее работает арт-студия для юных, которые хотят научиться понимать живопись, и для них в будущем даже авангард станет легко читаемой книгой.

Н. ВЕТКАСОВА.

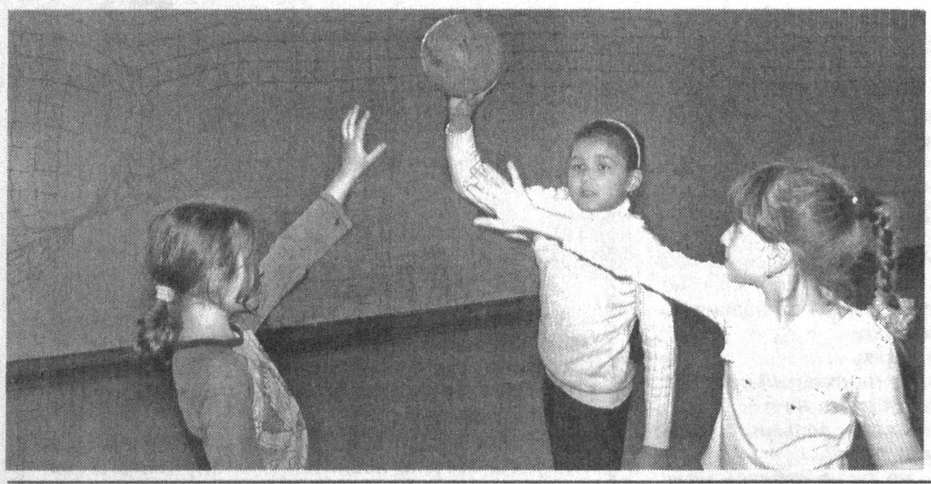

От урока физкультуры в школе — к занятиям большим спортом.
Фото В. ГРАНКИНА.

Детский спорт: путь к совершенству

Ринг покоряют азартные

Специализированная детско-юношеская школа находится на 10-м квартале Чиланзарского района и начинает работать ежедневно после полудня, когда в средних школах завершается учеба. Именно тогда ребята после уроков со спортивными сумками спешат сюда на тренировки. На них не пофилонишь, здесь «сачки» быстро отсеиваются после нескольких напряженных занятий, когда надо сполна выкладываться, накачивать мускулы. Не все способны на это.

Оставшиеся в монолитных рядах образуют дружную команду. Их обычно называют «петухами» за бойцовский характер.

– Наша ДЮСШ организована 40 лет тому назад. В 1972 году стала учебным заведением олимпийского резерва. С той поры готовит кадры для сборных республики и воспитывает верных защитников Родины. Занимается у нас более пятисот спортсменов с десяти до семнадцати лет, – рассказывает директор школы, мастер спорта Исмаил Шамсематов. – 334 человека тренируются в базовом здании. Кроме того, арендуем спортивные залы в средних школах № 145, 195, 203, 234, 235, 242, где в группах на добровольной основе выявляем физически одаренных подростков.

– Семилетний учебно-тренировочный процесс состоит из нескольких этапов. Вначале в течение трех лет подростки овладевают общефизической подготовкой и осваивают технические приемы бокса: отрабатывают удары, сражаются с тенью, затем участвуют в небольших поединках с соперниками. Таким образом ребят постепенно готовим к рингу, – дополняет завуч Фарид Зайдуллин. – Далее сильнейшие осваивают квадрат 6х6 м, ограниченный канатами, где в спарринге набираются опыта и постепенно допускаются к соревнованиям на первенство школы, города и республики. Здесь бои ведутся в три раунда, каждый по три минуты, победа присуждается набравшему большее число очков, выигравшему схватку нокаутом.

На финише учебы спортсменам присуждается квалификация, а школу ежегодно заканчивает около 100 боксеров. Лучшие из них – кандидаты в мастера, мастера спорта переходят для дальнейшего спортивного совершенствования в ДСО «Ешлик». В последние годы воспитанники школы добились значимых успехов. Это прежде всего мастера-международники чемпион Азии Бекзод Хидиров, чемпион Узбекистана Олим Назаров и другие.

В школе плодотворно трудятся 18 тренеров. Их имена любителям бокса хорошо известны по прошлым спортивным достижениям. Тренерский взвод возглавляет старший тренер юношеской и молодежной сборной Узбекистана Марат Курбанов. Они и формируют лицо столичного бокса.

Мне удалось побывать на тренировке Карима Туляганова, обладателя бронзовой медали Олимпийских игр в Атланте (США). В большом зале группа спортсменов из двенадцати человек с удовольствием и азартом бегала по кругу, выполняла различные разминочные упражнения, имитировала бой с мнимым соперником: «Кто кого опередит в резвости?» Результаты тренировки оживленно обсуждались ее участниками, итоги занятия подвел Туляганов: «Сегодня поработали ничего, но можно лучше. А теперь – в сауну».

Занятия в школе заканчиваются в седьмом часу вечера. Такой уплотненный образ жизни не каждому дано вести. Однако он помогает неплохо учиться, чувствовать себя бодрым и с оптимизмом смотреть в свое будущее.

А.КОНДРАТЕНКО.

Футбол

Еще не все потеряно

Отборочный матч ЧМ-2010 по футболу, проходивший в Ташкенте между национальными сборными Узбекистана и Бахрейна, начался с яростных атак хозяев поля. Однако гости, отрядив в оборону большие силы, успешно сдерживали натиск соперника и при случае не забывали выстреливать контратаками. Огромное желание узбекистанцев добиться успеха порой даже мешало им. Часто излишняя торопливость в простейших ситуациях сводила на нет усилия всей команды. Завладев мячом, подопечные Мирджалола Касымова неплохо развивали атаку, но так называемый последний пас всегда оказывался неточным.

После перерыва характер игры несколько изменился. Если в первом тайме гости вступали в борьбу за мяч преимущественно на своей половине поля, то во втором они уже смело прессинговали за центральной линией, что значительно осложнило действия хозяев. Выход на поле форвардов Максима Шацких, Анвара Солиева и левого защитника Виталия Денисова заметно оживил игру узбекистанцев в передней линии, но перелома в нее так и не внес. Хотя оба нападающих имели отличные возможности поразить ворота, не хватало пресловутого чуть-чуть.

Не забиваешь ты, забьют тебе – эта футбольная поговорка, к сожалению, для узбекистанцев сработала в компенсированные четыре минуты, определенные главным арбитром из Малайзии Мохд Субхиддином Солихом. 17-й номер сборной Бахрейна Махмуд Абдулрахман пробил штрафной из-за пределов штрафной площадки. И голкипер Узбекистана Игнатий Нестеров, до этого выходивший победителем в гораздо более сложных моментах, на сей раз не смог помочь своим партнерам.

В итоге обидный проигрыш со счетом 0:1 в родных стенах и незавидное последнее место в группе А с наличием единственного очка. Впереди дружины Катара и Бахрейна, набравшие по 4 очка, а также команды Японии (8 очков) и Австралии (10), которые сыграли между собой вничью – 0:0. Будем реалистами. Выйти напрямую в финальную часть ЧМ-2010 в ЮАР сборная Узбекистана уже не сможет, поскольку занять первое или второе места, дающие такое право, это из области фантастики. А вот догнать Катар и тот же Бахрейн в оставшихся четырех матчах, чтобы с третьей позиции продолжить борьбу в стыковом поединке, вполне возможно. И первый шаг к этому должна сделать в следующей же домашней встрече против Катара 28 марта.

Итальянский карнавал

В Италию на традиционные международные соревнования по футболу «Кубок карнавала» отправился молодежный состав ташкентского «Пахтакора», который выйдет на поле в числе 40 команд из разных уголков планеты. На этой 61-й по счету ярмарке молодых талантов многие именитые клубы присматривают себе игроков разного амплуа.

На первом этапе участники разбиты на 10 групп. Нашей команде в группе D будут противостоять итальянские дружины «Сампдория», «Болонья» и «Римини». Под руководством тренеров Сергея Ковшова и Владимира Андреева в молодежном составе «Пахтакора» на поле выйдут: вратари - Никита Рыбкин, Сухробджон Султанов; защитники - Мурад Халмухамедов, Гулям Урунов, Акмаль Холмурадов, Акбарджон Исматуллаев, Давронбек Хашимов, Санджар Шерназов; полузащитники - Ойбек Киличев, Акрамджон Бахриддинов, Шерзодбек Каримов, Суннатулла Мамадалиев, Улугбек Садыков, Тимур Набераев, Бекзод Мирхайдаров, Станислав Андреев; нападающие - Алишер Азизов, Санат Шихов, Павел Пурышкин, Роман Бурцев.

Кикбоксинг

Познавая новую дисциплину

В ташкентском спорткомплексе «Джар» завершился крупнейший турнир в истории кикбокса Узбекистана. Лучшие бойцы республики разыграли звания чемпионов по самым престижным разделам современного кикбокса и пояса чемпионов «К-1». Кикбокс – динамично развивающийся вид спорта, который сегодня представлен более чем десятью различными стилями. Чемпионат на призы клуба «Мега-спорт» проходил по правилам Всемирной ассоциации кикбоксерских организаций (WAKO) в следующих разделах: «К-1», «семи-контакт», «командные композиции» и «сольные композиции». Эти направления популярны во всем мире, и соответственно здесь большая конкуренция. Главной задачей турнира являлось подготовить файтеров страны к выступлениям на мировой арене.

Особо хочется отметить новый для нас раздел «К-1». Одноименная лига профессионального кикбокса давно известна в мире и представлена сильнейшими бойцами планеты. WAKO предложила всем национальным федерациям развивать любительский «К-1» как промежуточный этап для кикбоксеров перед профессиональными поединками.

Спортсмены Узбекистана уже продемонстрировали свои возможности и громко заявили о себе в этом разделе на прошлогоднем чемпионате мира, проходившем в Италии. Наш соотечественник Джамолиддин Салимджанов в труднейшем поединке завоевал «серебро». Этот успех необходимо закреплять путем ознакомления и приобщения спортсменов к новым реалиям мирового кикбокса.

А победителями состоявшегося турнира «К-1», который проводился в 12 весовых категориях, стали Джалол Салимджанов («Мега-спорт», Ташкент) – 51 кг, Нурали Бахриддинов (ЦСКА) – 54 кг, Илияс Туганов («Макс-файт», Ташкент) – 57 кг, Даниер Ибрагимов – 60 кг, Нуритдин Далимов – 63,5 кг, Шахбоз Махмудов – 75 кг (все – «Олимпия умидлари», Ташкент), Мухамадали Таштургунов (Янгиюль, Ташкентская область) – 71 кг, Алишер Абдуллаев (Гулистан) – 81 кг, Сирожиддин Узаков – 67 кг, Даврон Джуманов – 86 кг, Шерзод Сулейманов – 91 кг (все – «Динамо», Ташкент). И в группе претендентов свыше 91 килограмма поздравления принимал еще один столичный динамовец Иногамов Дильшод.

Об учредителе призов. «Мега-спорт» стал одним из первых клубов кикбокса в Узбекистане. За время своего существования пережил и взлеты, и падения. На сегодняшний день в Ташкенте функционируют 10 филиалов клуба, в которых занимаются более 1000 человек. Филиалы клуба также действуют в Андижане, Фергане, Намангане, Джизаке, Навои и Каракалпакстане. Начиная с момента образования клуб славился настоящими бойцами, которые всегда первые на ринге. Замечательная плеяда чемпионов Азии и мира тому свидетельство. В 2002 году впервые состоялся турнир на призы «Мега-спорта». Он также проходил в стенах спортивно-оздоровительного спортивного комплекса «Джар», где бескомпромиссные бои надолго запомнились зрителям. Тогда участие приняли представители восьми клубов.

Степан ДУМА.

Своими глазами

Ватикан — государство в государстве

ПОЧТИ В ЦЕНТРЕ РИМА ВОЗВЫШАЕТСЯ ОГРОМНАЯ СТЕНА, ЗА КОТОРОЙ НАХОДИТСЯ ВАТИКАН. ЭТОТ ГОРОД-ГОСУДАРСТВО РАСПОЛОЖЕН НА ПРАВОМ БЕРЕГУ ТИБРА. В ДРЕВНЕМ РИМЕ НА ЭТОМ МЕСТЕ НАХОДИЛИСЬ ЦИРК И САДЫ НЕРОНА. ЗДЕСЬ ПРОЖИВАЕТ 1200 ЧЕЛОВЕК, ИЗ НИХ 300 ЖЕНЩИН, РАБОТАЮТ 1300 СЛУЖАЩИХ. ВАТИКАН ОХРАНЯЮТ ШВЕЙЦАРСКИЕ ГВАРДЕЙЦЫ В ФОРМЕ XV ВЕКА. ШВЕЙЦАРЦЫ СЧИТАЮТСЯ САМЫМИ ЧЕСТНЫМИ ЛЮДЬМИ, ОНИ БЕСКОРЫСТНЫ И ПО СЕЙ ДЕНЬ ДЕРЖАТ МАРКУ, ОТСЮДА, КСТАТИ, ПОШЛО НАЗВАНИЕ – ШВЕЙЦАР. ЖЕНЩИНЫ В ВАТИКАНЕ – ЭТО ЖЕНЫ ШВЕЙЦАРСКИХ ГВАРДЕЙЦЕВ.

Центром римско-католической церкви считаются базилика и площадь Святого Петра. Огромная площадь окружена 284 колоннами. На колоннадах, которые, вытягиваясь к центру, образуют два полукруга, располагаются 140 статуй. В центре площади установлен обелиск высотой 25,5 метра. В 37 г. он был перевезен из египетского Гелиополиса императором Калигулой и установлен в цирке Нерона. Считают, что в античности на его вершине хранился прах Цезаря, теперь там помещена реликвия Святого Креста. Установку обелиска на новом месте осуществил К. Фонтана при папе Сиксте V.

Базилика святого Петра была построена на месте цирка Нерона, где апостол Петр обрел мученическую смерть и был захоронен. Фасад здания был завершен в 1614 г. при папе Павле V. Верхнюю кромку фасада украшают статуи Спасителя, Иоанна Крестителя и четырех апостолов, символизирующие Новый Завет, высота каждой скульптуры 5,7 метра. В портике располагаются входные ворота. Одни из них – Врата Смерти создал Манцу, другие украшены филенками Филарета. Здесь же Святые Врата, которые открываются и закрываются в год юбилея.

Внутренний зал собора грандиозен: 186 метров в длину, центральный неф высотой 44 метра. Красота, конечно, поразила нас. Напротив центрального входа, прямо перед большим алтарем, виден диск из красного порфира. Здесь императоры преклоняли колено, чтобы получить корону из рук папы. Необыкновенная скульптурная группа «Пьета» («Оплакивание Христа») работы Микеланджело выполнена из белого каррарского мрамора и построена в форме пирамиды. На ней изображена Богородица с безутешной скорбью на лице, держащая на руках тело погибшего сына.

Статуя святого Петра выполнена из бронзы. Посетители останавливаются у скульптуры, чтобы приложиться к ноге святого Петра, загадав желание. Останки святого Петра захоронены под алтарем. В соборе много памятников. Здесь мы увидели памятник Павлу III Фарнезе, статую Справедливости и Осмотрительности.

Величественный купол работы Микеланджело удобнее рассмотреть с середины поперечного нефа. Конструкция опирается на 4 огромных пятиугольных пилястра. Это самое грандиозное сооружение Микеланджело, высота которого составляет 132, а диаметр – 42 метра.

Здесь же ризница, при входе в которую мы увидели мраморные таблицы с именами 144 пап, захороненных в соборе. В ризнице роскошь и изысканность убранства помещения поражают воображение. Здесь представлены кольцо Сикста IV, крест императора Юстина II.

Ватиканские музеи хранят историю Ватикана. Здесь очень много интересного. Особенно значительны работы Рафаэля. Как известно, его малые работы разбросаны по частным и общественным коллекциям всего мира, а фрески сохранились только в Ватикане. Живопись Рафаэля представляет саму сущность христианства. Римские придворные и аристократы, очарованные искусством этого художника, выстраивались в очередь, чтобы получить его картину. Не менее значительны работы Микеланджело, его знаменитая «Сикстинская капелла», сцена Страшного суда. Посреди картины возвышается Древо жизни, вдоль его ствола обвиваются крепкие кольца Змея, который обернулся юношей, согнулся и вытянул руку, предлагая Адаму и Еве вкусить запретный плод. Заметно, как тела Адама и Евы содрогаются от предвкушения, и в этот момент их обнаруживает ангел и изгоняет из рая.

«Страшный суд», написанный Микеланджело по заказу папы Павла III, изображает апокалиптическую сцену. Центром этой величественной композиции Микеланджело делает фигуру Христа, подчеркивая контраст между реальным и сверхъестественным. Очертания могучей центральной фигуры вполне естественны, но их стройность намеренно нарушается тенью руки, повелительно вытянутой для оглашения приговора. Человеческий род представлен отдельными людьми, символизирующими добродетели и пороки: одни персонажи возродились к новой жизни и поднимаются; другие устремляются вниз, влекомые грехами своих земных страстей.

В Ватикане собраны картины, фрески, скульптуры – подлинные работы выдающихся мастеров прошлого. Все это надо видеть своими глазами.

Подготовила Зарема МУСТАФАЕВА.

Невероятно, но факт

Аллергия на...

Согласно одному медицинскому изданию, по подсчетам, от 10 до 15 миллионов человек в США страдают аллергией на тараканов. От тараканов у аллергика бывают раздражение кожи, сенная лихорадка или симптомы астмы. В бюллетене замечалось, что до 80% всех детей, страдающих астмой, особенно чувствительны к тараканам. Они могут завестись даже на самой чистой кухне. Подсчитано, что на каждого обнаруженного насекомого приходится до 1000 необнаруженных, которые расползлись по всему дому. Одна пара тараканов всего за год может дать потомство в сто тысяч насекомых.

Что опаснее курения?

По сообщению канадского управления статистики, малоподвижный образ жизни в 2 раза сильнее угрожает здоровью человека, чем курение сигарет. Проблемы со здоровьем и смерть от курения вполне реально угрожают примерно 7 млн. канадцев, но от 14 до 17 млн. подвержены подобному риску из-за того, что мало двигаются. Нехватка времени, сил и побуждения упоминаются как главные факторы, мешающие регулярным физическим занятиям. «Ради наилучших для сердца результатов нужно побудить людей заниматься физкультурой по меньшей мере 30 минут хотя бы через день при умеренной или более высокой нагрузке», – советуют канадские врачи.

Отовсюду обо всем

Ископаемые в опасности

В «Нью сайентист» сообщалось, что сохранившимся с древних времен местам раскопок сегодня угрожают расхищение, вандализм и чересчур активные туристы. Некоторые геологи думают о том, чтобы поместить самые ценные ископаемые находки в музеи или запретить всем желающим посещать места раскопок. Другие, однако, считают, что публика вправе видеть древние находки в их естественной среде. Чтобы разрешить проблему, в Международной ассоциации палеонтологов собираются данные со всего мира и составляется список мест раскопок, находящихся в опасности. Но в настоящее время в этом списке всего лишь 50 таких мест.

Камешек на память

Каждое утро грузовик местного самоуправления привозит к Акрополю камни, которые разбрасываются по его территории. Их берут на память туристы. Если бы не инициатива органов самоуправления, туристы давно бы растащили по камешку этот памятник Древней Греции.

Подготовила Т. ДЕМИДКИНА.

Любите на здоровье

Итальянские психологи утверждают, когда мы любим;

- в организме образуются антитела, защищающие от болезней;
- улучшается циркуляция крови, исчезают головные боли и спазмы, невралгии;
- улучшается венозное кровообращение. Чем чаще бьется сердце, тем меньше вероятность варикозного расширения вен;
- ласки являются болеутоляющим средством, устраняют мигрень, снижают давление;
- любовные эмоции благотворно действуют на кожу, способствуют образованию веществ, придающих ей натуральный вид.

Изучайте друг друга

Ученые в области брака и семьи с мировым именем советуют молодым: если вы, почувствовав необыкновенное влечение друг к другу, приняли решение соединить свои судьбы, не следует реализовывать его немедленно. Лучше дождаться того момента, когда у вас будет достаточно времени, чтобы по-настоящему посвятить себя друг другу. Это слишком важный момент в вашей жизни, чтобы позволить себе отнестись к нему легкомысленно. И в этой сфере жизни людям приходится постепенно набираться опыта, углубляя свои знания взаимным изучением друг друга. Если происходит обратный процесс и вы желаете расстаться с любимым (ой), то тоже не торопитесь – поймите друг друга, изучите то, что вас привело к этому.

Подготовила К. ГАН.

РЕКЛАМА И ОБЪЯВЛЕНИЯ

«Вечерний Ташкент»

Прием объявлений ежедневно (кроме субботы и воскресенья)

разместит вашу рекламу, частные объявления и объявления по частному бизнесу, а также некрологи, поздравления с днем рождения, свадьбой и юбилеем.

Телефон для справок: 233-28-95.

УТЕРЯННЫЙ
аттестат о среднем образовании А № 504974, выданный в 1991 г. школой № 42 Шайхантаурского района г. Ташкента на имя Гуральского Евгения Михайловича,
СЧИТАТЬ НЕДЕЙСТВИТЕЛЬНЫМ.

Учредитель — хокимият г. Ташкента

Главный редактор Акмаль АКРАМОВ

Адрес редакции: 100000, г. Ташкент, ГСП, ул. Матбуотчилар, 32.

ТЕЛЕФОНЫ:
отдел рекламы и объявлений — 232-11-38; 236-57-65.
Факс: 233-21-56.

Газета выходит пять раз в неделю, кроме субботы и воскресенья.

ISSN 2010-9237

Газета зарегистрирована в Управлении печати и информации г. Ташкента.
Регистрационный № 02-2

Индекс — 116. Способ печати — офсетный. Формат — А-2. Объем — 2 п.л. Тираж 3337

По вопросам доставки обращаться в почтовые отделения по месту жительства или в отдел эксплуатации ГСП "Тошкент почтамти" по телефону 233-74-05.

Номер набран и сверстан в компьютерном центре «Вечерний Ташкент».

Типография акционерной компании «Шарк». Адрес предприятия: ул. Буюк Турон, 41.

Ответственность за достоверность сведений в рекламе и объявлениях несет рекламодатель.

Заказ Г-107. Подписано в 13.25 12 6