ПОНЕДЕЛЬНИК, 30 МАРТА 2009 ГОДА

Вечерний Ташкент

Газета выходит с 1 июля 1966 года

ОБЩЕСТВЕННО-ПОЛИТИЧЕСКАЯ ЕЖЕДНЕВНАЯ ГОРОДСКАЯ ГАЗЕТА № 63 (11.374) Цена в розницу — свободная

СТОЛИЦА: день за днем

Одним абзацем

❒ В Ташкенте завершился конкурс юных музыкантов «Санъат гунчалари», организованный Международным благотворительным фондом «Соглом авлод учун», Министерством народного образования Республики Узбекистан и Союзом композиторов Узбекистана. На конкурсе более 70 детей в возрасте до 14 лет исполняли произведения известных композиторов на виолончели, фортепиано и скрипке.

❒ На прошедшей в Караван-сарае культуры встрече вьетнамской делегации с председателем Общества дружбы «Узбекистан-Вьетнам», председателем Академии художеств Узбекистана обсуждались вопросы активизации вьетнамско-узбекского сотрудничества с целью стимулирования и привлечения инвестиций в различные сферы производства, налаживания взаимообмена в таких сферах деятельности, как образование, искусство, культура, театр, туризм.

❒ Во Дворце творчества молодежи открылась шоу-выставка «Шедевры национального искусства: прошлое и настоящее», посвященная Наврузу и 2200-летнему юбилею Ташкента. Впервые в рамках одного проекта широкой публике представлены раритеты и современные произведения, которые хранятся в частных коллекциях и собраниях музеев.

❒ ОАКБ «Кредитстандарт» объявил о запуске новой услуги «DUET SMS Informator», предоставляющей возможность владельцам сумовых пластиковых карт этого банка получать информацию в виде SMS-сообщения на мобильный телефон о поступлении денежных средств на их счета, которые затем он может загрузить на пластиковую карту. На сегодняшний день услуга доступна для абонентов сотовых операторов «Билайн», «UCell» и «Perfectum Mobile».

❒ **ЗАВТРА** в ГАБТе им. А Навои можно послушать оперу «Мадам Баттерфляй», а в театре «Ильхом» посмотреть спектакль «Глиняные буквы, плывущие яблоки».

❒ **ЗАВТРА,** по прогнозам синоптиков; в столице солнечно, температура воздуха ночью – 8 – 10, днем – 20 – 22 градуса тепла.

По сообщениям информационной службы Ташгорхокимията и наших корреспондентов.

РОСТ ПРОМЫШЛЕННОГО ПРОИЗВОДСТВА, МОДЕРНИЗАЦИЯ И ОБНОВЛЕНИЕ ТЕХНОЛОГИЙ, ПРИВЛЕЧЕНИЕ ИНОСТРАННЫХ ИНВЕСТИЦИЙ – В ЧИСЛЕ ОСНОВНЫХ ПРИОРИТЕТОВ ЭКОНОМИЧЕСКОГО РАЗВИТИЯ НАШЕЙ СТРАНЫ. МНОЖЕСТВО СТОЛИЧНЫХ ПРЕДПРИЯТИЙ, СДЕЛАВ СТАВКУ НА МОДЕРНИЗАЦИЮ, НАЧИНАЮТ ПРОИЗВОДИТЬ НОВЫЕ ВИДЫ ПРОДУКЦИИ И ОТКРЫВАЮТ ДОПОЛНИТЕЛЬНЫЕ РАБОЧИЕ МЕСТА.

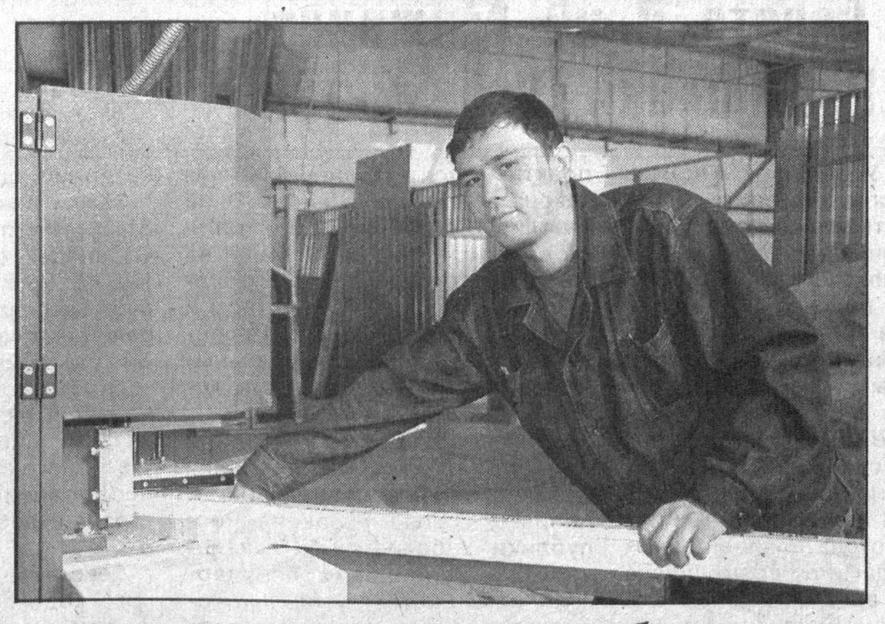

Иностранные инвестиции — в экономику республики

Ставка на модернизацию производства

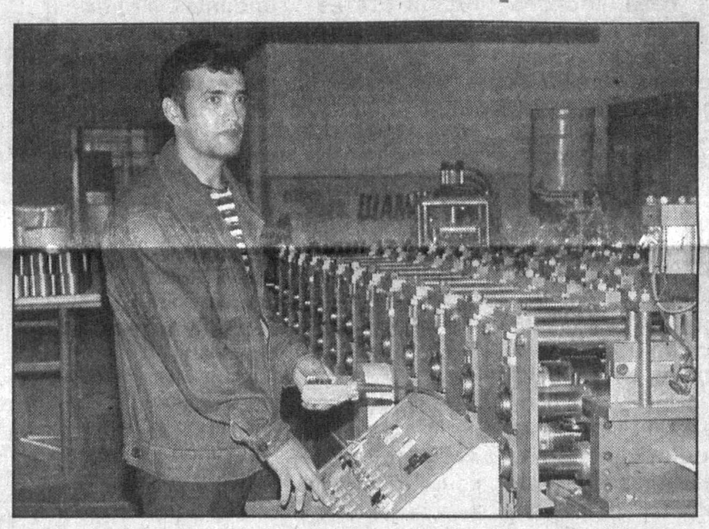

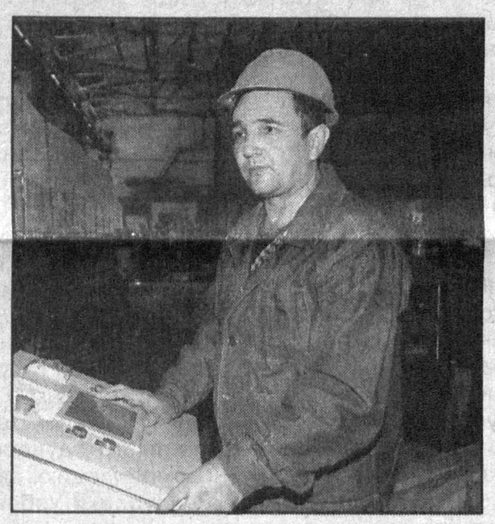

Значительные средства на техническое перевооружение производства инвестировало недавно совместное узбекско-германское предприятие «Tezintom Ltd». Если раньше здесь производили металлочерепицу, профилированный настил и различные виды потолочных и настенных панелей, то с запуском нового оборудования освоили выпуск дверных и оконных пластиковых блоков. Такая продукция пользуется большим спросом, и на предприятии действуют скидки, а также предлагаются услуги по транспортировке блоков и их установке.

Что касается основной продукции, то в прошлом году объем продаж металлочерепицы, профнастила и панелей достиг 120 тысяч квадратных метров, а в нынешнем коллектив предприятия намерен превысить эти показатели.

Успеху предприятия способствуют и высококвалифицированные специалисты. Многие из них проходят стажировку в профильных компаниях в Германии и Голландии, а затем передают знания, опыт молодым работникам. У совместного предприятия хорошие перспективы для дальнейшего развития.

Е. МАКСИМОВ.
Фото УзА.

ИНФОРМАЦИОННОЕ СООБЩЕНИЕ
о восемнадцатом пленарном заседании Сената Олий Мажлиса Республики Узбекистан

КАК УЖЕ СООБЩАЛОСЬ, 27 МАРТА В ГОРОДЕ ТАШКЕНТЕ СОСТОЯЛОСЬ ВОСЕМНАДЦАТОЕ ПЛЕНАРНОЕ ЗАСЕДАНИЕ СЕНАТА ОЛИЙ МАЖЛИСА РЕСПУБЛИКИ УЗБЕКИСТАН. НА НЕМ ПРИСУТСТВОВАЛИ ПРИГЛАШЕННЫЕ ЧЛЕНЫ КАБИНЕТА МИНИСТРОВ, РУКОВОДИТЕЛИ МИНИСТЕРСТВ И ВЕДОМСТВ, ПРЕДСТАВИТЕЛИ СРЕДСТВ МАССОВОЙ ИНФОРМАЦИИ.

Заседание вел Председатель Сената Олий Мажлиса И. Собиров.

Свою работу сенаторы начали с рассмотрения вопроса «О роли и ответственности местных органов власти за безусловное выполнение Антикризисной программы на 2009–2012 гг.». Выступившие сенаторы отметили, что мировой финансово-экономический кризис, начавшийся в 2008 году и затронувший практически все страны мира, оказывал и оказывает влияние на экономику нашей страны. Несмотря на это, благодаря продуманной экономической стратегии, осуществляемой в Узбекистане под руководством Президента Республики Узбекистан, последовательной реализации принятой в Узбекистане собственной модели реформирования и модернизации, мерам по кардинальному изменению структуры, диверсификации экономики, обеспечению устойчивой и бесперебойной работы финансово-экономической, банковско-кредитной систем в стране удалось избежать жестких последствий кризиса и добиться стабильного функционирования экономики, обеспечить устойчивые темпы ее роста, безопасность и благополучие людей.

Вместе с тем мировой финансово-экономический кризис углубляется и во многом носит непредсказуемый характер. В этих условиях приоритетными задачами становится реализация комплексных мер, направленных на нейтрализацию его негативного воздействия на экономику и социальную сферу страны.

Президент Ислам Каримов в докладе «Дальнейшая модернизация и обновление страны – требование времени» на заседании Кабинета Министров Республики Узбекистан, посвященном итогам социально-экономического развития страны в 2008 году и важнейшим приоритетам экономической программы на 2009 год, определил важнейшим приоритетом в социально-экономическом развитии Узбекистана на 2009 год реализацию принятой в стране Антикризисной программы на 2009–2012 гг. Программа предусматривает меры, направленные на обеспечение макроэкономической сбалансированности, стабильной работы отраслей экономики, занятости населения, его эффективной социальной защиты, меры по поддержке малого бизнеса, фермерских хозяйств и др. Как отмечали сенаторы, реализация Антикризисной программы уже сегодня дает зримые результаты.

В то же время успешная реализация Антикризисной программы на 2009–2012 гг. зависит прежде всего от ответственности и четкой работы местных органов государственной власти, всех управленческих, финансовых, хозяйствующих структур страны как в центре, так и на местах. Изучение деятельности местных органов власти Андижанской, Бухарской, Джизакской, Кашкадарьинской, Навоийской, Наманганской, Сурхандарьинской и Ташкентской областей по реализации Антикризисной программы на 2009–2012 гг., проведенное специально созданной комиссией Сената Олий Мажлиса Республики Узбекистан, показывает, что местными органами власти принят и реализуется комплекс организационных мер по обеспечению выполнения Антикризисной программы. Разработаны и осуществляются соответствующие программы по решению отраслевых и территориальных проблем. При хокимиятах ряда областей созданы специальные рабочие группы по мониторингу за развитием социально-экономической ситуации в регионах.

(Окончание на 2-й стр.)

Только военными средствами проблему Афганистана решить нельзя

ПОПУЛЯРНОЕ ФРАНЦУЗСКОЕ ИНФОРМАЦИОННО-АНАЛИТИЧЕСКОЕ ИЗДАНИЕ «LES MILIEUX DES EMPIRES» ОПУБЛИКОВАЛО СТАТЬЮ ПОД НАЗВАНИЕМ «О ПОЗИЦИИ И ИНИЦИАТИВАХ РЕСПУБЛИКИ УЗБЕКИСТАН ПО УРЕГУЛИРОВАНИЮ АФГАНСКОЙ ПРОБЛЕМЫ».

В материале издания, в частности, отмечается, что «Вопросы обеспечения региональной безопасности поставлены во главу угла внешней политики Узбекистана. Фактор безопасности составляет основу любого развития. Особую тревогу вызывает растущая угроза безопасности и стабильности в регионе в связи с продолжающимся обострением и эскалацией противостояния в Афганистане, возрастающей радикализацией обстановки и активизации террористических выступлений боевиков».

В этой связи в статье подчеркивается, что Узбекистан ранее, чем многие другие страны, заявил о разрушительной сущности терроризма и экстремизма. Современная ситуация в Афганистане вызывает озабоченность во многих странах мира, в первую очередь соседних и региональных государствах.

Издание напоминает, что позиция и предложения Республики Узбекистан по урегулированию афганской проблемы были ясно изложены в выступлениях Президента Ислама Каримова на саммите НАТО/СЕАП в апреле 2008 года в Бухаресте и на саммите ШОС в августе 2008 года. В материале подчеркивается, что руководитель Узбекистана, в частности, подчеркнул, что динамика развития ситуации в Афганистане с все большей очевидностью свидетельствует, что только за счет использования вооруженных сил, военных средств и за счет роста милитаризации, проблему Афганистана решить нельзя. Продолжающаяся вот уже 30 лет война в Афганистане разрушила и экономическую, и социальную инфраструктуру, привела к обнищанию населения и тем самым создает питательную почву для вербовки новых боевиков.

(Окончание на 2-й стр.)

ИНФОРМБЮРО
ВЧЕРА, СЕГОДНЯ, ЗАВТРА

В СТРАНЕ

● В фермерском хозяйстве «Истам туркман» в Элликкалинском районе состоялся показательный семинар-совещание с участием специалистов сельского хозяйства, руководителей пунктов по обслуживанию фермеров, опытных дехкан и хлопкоробов. Как отмечалось, при подготовке полей к севу необходимо уделить особое внимание состоянию почвы и качеству семян. Участники семинара обменялись опытом по эффективному использованию техники.

● В смотре-конкурсе «Человек и общество», проведенном Наманганским областным советом Общества Красного Полумесяца Узбекистана совместно с областным управлением среднего специального профессионального образования и Институтом переподготовки и повышения квалификации работников народного образования, свои знания и мастерство продемонстрировали учащиеся колледжей.

● О мерах, направленных на защиту населения от стихийных бедствий, говорилось на пресс-конференции, организованной Министерством по чрезвычайным ситуациям. Как отмечалось, в январе-феврале с. г. в областях выполнены берегоукрепительные работы, проведена очистка ирригационных систем, проверена готовность расположенных на территории республики десяти водохранилищ и шести селенакопителей к приему ими селевых потоков и паводковых вод.

● Новый дехканский рынок начал работать в Северном микрорайоне Андижана. Он построен по инициативе жителей махалли № 8 при финансовой поддержке производственной фирмы «Рамз». Объект построен всего за пять месяцев с освоением более 60 млн. сумов.

● В связи с Годом развития и благоустройства села в Самарканде прошел спортивный марафон. Массовый забег был организован областным комитетом женщин совместно с управлением по делам культуры и спорта и рядом других организаций в целях пропаганды здорового образа жизни среди населения.

● Компания «Unitel» провела встречу по обмену опытом со студентами Национального университета Малайзии. Делегацию гостей возглавляли профессор банковского дела и финансовой экономики А. Г. Исмаил и лектор факультета экономики и бизнеса Н. Аминудин. На встрече обсуждались вопросы по истории брэнда, развитию компании, организационной структуре и работе с персоналом.

● В ходе месячника безопасности движения УВД Самаркандской области осуществляет определенную работу. В частности, рядом с общеобразовательными школами создано около 300 постов. Проводятся рейды по соблюдению правил безопасности дорожного движения водителями и пешеходами. В ходе месячника также заменяются дорожные знаки и светофоры, обновляются пешеходные дорожки.

В МИРЕ

● Премьер-министр Великобритании Г. Браун, совершающий турне накануне саммита «большой двадцатки», провел переговоры в Бразилии с президентом страны. Основной темой была борьба с мировым кризисом.

● Вывод испанского воинского контингента из Косово будет осуществляться постепенно в тесной координации с союзниками по НАТО – об этом заявил официальный представитель Североатлантического альянса после встречи в Брюсселе между генсеком НАТО и министром обороны Испании.

● Сотни жителей городка, расположенного недалеко от Неаполя, выразили свое недовольство открытием здесь мусороперерабатывающего завода. Власти, однако, утверждают, что завод оснащен самым современным оборудованием. Премьер-министр Италии С. Берлускони, лично открывавший завод, осудил акции протеста. Завод будет перерабатывать до 600 тысяч тонн мусора в год, высвобождаемой при этом энергией можно обеспечить 200 тысяч домов.

● У берегов Сомали захвачены два танкера – норвежский и греческий.

● За три месяца прибыли американских корпораций сократились на 120 млрд. долларов. Падение оказалось рекордным за 14 лет – на 10,7 процента.

● Сторонники демократической партии социалистов в Черногории празднуют победу. Накануне прошли досрочные парламентские выборы. Лидер партии, которая заручилась поддержкой более 51 процента избирателей, заявил о ее уверенной победе. Из 81 места в парламенте ДПС может получить вместе с другими партиями до 49 мандатов. Оппозиционная социалистическая партия набрала чуть более 16 процентов голосов.

● Правящая в Турции Партия справедливости и развития одержала победу на состоявшихся ВЧЕРА выборах в местные органы власти. По мнению наблюдателей, поддержав правящую партию, турки высказались за стабильность и реформы. В то же время в результате столкновений между избирателями шесть человек погибли, около ста получили травмы и ранения.

● За одну ночь на Сахалине выпала месячная норма осадков. Работе бульдозеров и снегоуборочной техники мешает сильный ветер и непрекращающийся снегопад.

● Мощный торнадо обрушился на юг США. В штате Миссисипи смерч буквально стер с лица земли целый населенный пункт. Десятки домов разрушены, другие сильно повреждены. 17 местных жителей получили травмы. Сильная буря прошла и в Луизиане. Там без света остались несколько тысяч человек.

ИНФОРМАЦИОННОЕ СООБЩЕНИЕ о восемнадцатом пленарном заседании Сената Олий Мажлиса Республики Узбекистан

(Окончание. Начало на 1-й стр.)

Вместе с тем в работе местных органов власти по реализации Антикризисной программы имеются определенные резервы и упущения. В ряде областных органов представительной власти программы антикризисных мероприятий с учетом местных социально-экономических условий своевременно не были обсуждены. В работе отдельных местных органов власти имеет место формализм, низкий уровень исполнительской дисциплины по выполнению соответствующих решений. В ходе обсуждения вопроса сенаторы подчеркнули, что важнейшим приоритетом в деятельности Жокаргы Кенеса Республики Каракалпакстан, Кенгашей народных депутатов областей, г.Ташкента, районов и городов является повышение роли и ответственности депутатского корпуса, местных органов власти за безусловное выполнение принятой в стране Антикризисной программы на 2009–2012 гг.

Выступившие сенаторы отмечали, что выполнение Антикризисной программы на 2009–2012 гг., направленной на модернизацию, техническое и технологическое перевооружение базовых отраслей национальной экономики, внедрение современных инновационных технологий, даст мощный толчок выходу Узбекистана на новые рубежи, обеспечивающие конкурентоспособность страны на мировом рынке, подъем приоритетных отраслей экономики, качественный рост благосостояния жизни населения.

Выполнение Программы должно стать делом как каждого субъекта экономики, так и каждого гражданина страны.

По итогам обсуждения вопроса Сенат Олий Мажлиса принял соответствующее решение.

Затем сенаторы рассмотрели Закон Республики Узбекистан «О внесении изменения и дополнений в некоторые законодательные акты Республики Узбекистан». Было отмечено, что закон разработан в соответствии с указами Президента Республики Узбекистан от 10 ноября 2008 г. «О мерах по дальнейшему расширению деятельности акционерного коммерческого банка «Микрокредитбанк» по поддержке субъектов предпринимательства» и от 18 ноября 2008 г. «О мерах по дальнейшему повышению финансовой устойчивости предприятий реального сектора экономики», а также с Распоряжением Президента Республики Узбекистан от 19 ноября 2008 г. «Об утверждении Порядка реализации коммерческим банкам экономически несостоятельных предприятий». Законом внесены изменения и дополнения в ряд статей законов Республики Узбекистан «О Центральном банке Республики Узбекистан», «О банках и банковской деятельности», «О банкротстве», «Об акционерных обществах и защите прав акционеров».

Основной целью данного закона является расширение деятельности акционерного коммерческого банка «Микрокредитбанк» по поддержке субъектов предпринимательства и дальнейшее повышение финансовой устойчивости предприятий реального сектора экономики за счет дополнительного привлечения потенциального инвестора. Закон одобрен сенаторами.

Сенаторы рассмотрели Закон Республики Узбекистан «Об обязательном страховании гражданской ответственности работодателя», основной направленностью которого является содействие в реализации права работника на возмещение вреда, причиненного его жизни и здоровью в связи с трудовым увечьем, профессиональным заболеванием или иным повреждением здоровья работника, связанным с исполнением им трудовых обязанностей, защита имущественных интересов работодателя, связанных с его расходами по возмещению указанного вреда, а также повышение экономической заинтересованности работодателя в улучшении условий и повышении безопасности труда, снижении производственного травматизма и профессиональной заболеваемости. Закон сенаторами одобрен.

Далее сенаторы рассмотрели Закон Республики Узбекистан «О внесении изменений в статью 10 Закона Республики Узбекистан «О гарантиях защиты вкладов граждан в банках», разработанный на основе Указа Президента Республики Узбекистан от 28 ноября 2008 года «О дополнительных мерах по обеспечению гарантий защиты вкладов граждан в коммерческих банках Республики Узбекистан». Отмечалось, что закон обеспечивает надежные гарантии защиты вкладов граждан Республики Узбекистан от возможных негативных последствий мирового финансового кризиса, дальнейшее укрепление доверия населения к банковской системе страны, создание дополнительных условий для привлечения вкладов населения в коммерческие банки. Так, в соответствии с вносимыми изменениями выплата возмещения по вкладам граждан банками производится в полном объеме и одновременно исключается норма, устанавливающая некоторые ограничения при выплате возмещения по вкладам в случае несостоятельности банков. Закон сенаторами одобрен.

Сенаторы рассмотрели и одобрили Закон Республики Узбекистан «О внесении изменений и дополнений в некоторые законодательные акты Республики Узбекистан в связи с совершенствованием деятельности Уполномоченного Олий Мажлиса Республики Узбекистан по правам человека (Омбудсмана)», разработанный во исполнение Указа Президента Республики Узбекистан от 1 мая 2008 года «О Программе мероприятий, посвященных 60-летию принятия Всеобщей декларации прав человека». Данный закон направлен на дальнейшее совершенствование национальной законодательной базы и правоприменительной практики по исполнению норм закона об Уполномоченном Олий Мажлиса Республики Узбекистан по правам человека, а также на усиление координации и сотрудничества между Омбудсманом и органами исполнительной власти, судами, правоохранительными органами в сфере соблюдения прав человека.

Далее сенаторы рассмотрели и одобрили Закон Республики Узбекистан «О внесении дополнения в статью 7 Закона Республики Узбекистан «О казначейском исполнении Государственного бюджета», целью которого является совершенствование координации деятельности по привлечению в Республику Узбекистан гуманитарной помощи и средств технического содействия, обеспечение единой системы учета и строгого контроля за их целевым и эффективным использованием и соответственно возложение этих функций на Казначейство Министерства финансов Республики Узбекистан.

Затем сенаторы рассмотрели Закон Республики Узбекистан «О техническом регулировании». Данный закон направлен на дальнейшее совершенствование действующей государственной системы стандартизации в области технического регулирования с учетом международной практики, гармонизацию законодательства Республики Узбекистан с международными стандартами в области технического регулирования. В частности, предусматривается создание экспертных комиссий и экспертных советов в области технического регулирования при органах государственного и хозяйственного управления, а также информационного центра как элемента структуры государственной системы технического регулирования. По мнению сенаторов, принятие закона будет содействовать последовательной интеграции Узбекистана в мировое экономическое сообщество. Закон сенаторы одобрили.

Далее сенаторы рассмотрели Закон Республики Узбекистан «О внесении изменений и дополнений в Закон Республики Узбекистан «Об оценочной деятельности», разработанный и принятый на основе Постановления Президента Республики Узбекистан от 24 апреля 2008 года «О дальнейшем совершенствовании деятельности оценочных организаций и повышении их ответственности за качество оказываемых услуг». Закон предусматривает дальнейшее развитие системы независимой оценки, повышение профессионального уровня и качества оценочных услуг, внедрение эффективных методов регулирования деятельности оценочных организаций, усиление их ответственности за результаты и объективность производимых оценочных работ, а также обеспечение эффективной защиты прав потребителей оценочных услуг. Закон сенаторами одобрен.

Затем сенаторы рассмотрели Закон Республики Узбекистан «О внесении изменения в статью 66[1] Уголовного кодекса Республики Узбекистан». Закон нацелен на совершенствование института примирения для оперативности и эффективности разрешения уголовных дел, а также на дальнейшую либерализацию уголовного судопроизводства как продолжение осуществляемой в стране судебно-правовой реформы.

Действующая статья 66[1] Уголовного кодекса Республики Узбекистан «Освобождение от ответственности в связи с примирением» предусматривает освобождение от наказания по тридцати одной статье Уголовного кодекса Республики Узбекистан, содержащей 42 состава преступления, не представляющих большой общественной опасности. Настоящий закон предусматривает возможность освобождения от ответственности в связи с примирением еще по одиннадцати составам преступлений, схожих по характеру совершения и степени общественной опасности с преступлениями, уже включенными в статью 66[1] Уголовного кодекса Республики Узбекистан. Закон одобрен сенаторами.

На заседании Сената были также рассмотрены и одобрены законы Республики Узбекистан «О внесении изменений в Закон Республики Узбекистан «О стандартизации», «О внесении изменений и дополнений в Закон Республики Узбекистан «О почтовой связи» и Закон Республики Узбекистан «О внесении изменений в Положение о классных чинах работников судов», принятый во исполнение Постановления Президента Республики Узбекистан от 23 июня 2008 года «Об образовании Исследовательского центра по демократизации и либерализации судебного законодательства и обеспечению независимости судебной системы».

На этом первый день работы восемнадцатого пленарного заседания Сената Олий Мажлиса Республики Узбекистан был завершен.

Пресс-служба Сената Олий Мажлиса Республики Узбекистан.

ИНФОРМАЦИОННОЕ СООБЩЕНИЕ о четырнадцатом заседании Совета Региональной антитеррористической структуры Шанхайской организации сотрудничества

27 МАРТА В ТАШКЕНТЕ СОСТОЯЛОСЬ ОЧЕРЕДНОЕ ЧЕТЫРНАДЦАТОЕ ЗАСЕДАНИЕ СОВЕТА РЕГИОНАЛЬНОЙ АНТИТЕРРОРИСТИЧЕСКОЙ СТРУКТУРЫ ШАНХАЙСКОЙ ОРГАНИЗАЦИИ СОТРУДНИЧЕСТВА (РАТС ШОС). В НЕМ ПРИНЯЛИ УЧАСТИЕ ПРЕДСТАВИТЕЛИ РЕСПУБЛИКИ КАЗАХСТАН, КИТАЙСКОЙ НАРОДНОЙ РЕСПУБЛИКИ, КЫРГЫЗСКОЙ РЕСПУБЛИКИ, РОССИЙСКОЙ ФЕДЕРАЦИИ, РЕСПУБЛИКИ ТАДЖИКИСТАН И РЕСПУБЛИКИ УЗБЕКИСТАН.

На заседании было заслушано сообщение директора Исполнительного комитета РАТС ШОС М.Субанова о ходе выполнения решений Совета РАТС ШОС, одобрен проект доклада Совета РАТС ШОС Совету глав государств-членов ШОС о деятельности РАТС ШОС в 2008 году. Была дана оценка деятельности Исполкома РАТС ШОС за истекший период, отмечены положительные итоги борьбы с «тремя злами» в государствах-членах ШОС. Во многом это стало возможным в результате реализации Программы сотрудничества государств-членов ШОС в борьбе с терроризмом, сепаратизмом и экстремизмом на 2007-2009 годы. Было отмечено, что деятельность РАТС ШОС в реализации запланированных мероприятий отвечает современным угрозам и вызовам в сфере борьбы с терроризмом, сепаратизмом и экстремизмом.

Был одобрен проект Программы сотрудничества государств-членов Шанхайской организации сотрудничества в борьбе с терроризмом, сепаратизмом и экстремизмом на 2010-2012 годы, разработанный с учетом предложений сторон и динамики развития сотрудничества в рамках ШОС по вопросам борьбы с новыми вызовами и угрозами, также были высказаны пожелания и рекомендации по осуществлению намеченных мероприятий в 2009 году.

Совет принял ряд решений по вопросам организационно-кадрового характера, финансового обеспечения деятельности Исполнительного комитета РАТС ШОС и дальнейшему формированию правовой базы сотрудничества государств-членов ШОС в борьбе с терроризмом, сепаратизмом и экстремизмом.

Заседание Совета прошло в деловой и конструктивной обстановке.

«Ассалом, янги авлод!» - победитель международного фестиваля

НА ОДИННАДЦАТОМ МЕЖДУНАРОДНОМ ФЕСТИВАЛЕ ДЕТСКОГО ХУДОЖЕСТВЕННОГО ТВОРЧЕСТВА "THE FESTIVAL OF DANCE FOR SCHOOLS", ПРОШЕДШЕМ 17-26 МАРТА В ИТАЛЬЯНСКОМ ГОРОДЕ САН-РЕМО, ДЕТСКИЙ ТАНЦЕВАЛЬНЫЙ КОЛЛЕКТИВ "АССАЛОМ, ЯНГИ АВЛОД!" ИЗ ТАШКЕНТА ЗАВОЕВАЛ ПЕРВОЕ МЕСТО.

Забота под руководством Президента Ислама Каримова о всестороннем воспитании молодого поколения, создании необходимых условий для широкого приобщения молодежи к высоким образцам национального и мирового музыкального искусства дает значительные результаты.

В соответствии с Постановлением главы государства от 8 июля 2008 года "О Государственной программе укрепления материально-технической базы и дальнейшего улучшения деятельности детских школ музыки и искусства на 2009-2014 годы" уделяется особое внимание развитию детских школ музыки и искусства, укомплектованию их высокопрофессиональными педагогическими кадрами и специалистами в области музыкальной культуры и искусства. Наряду с подъемом на качественно новый уровень деятельности школ музыки и искусства также проводится широкомасштабная работа по организации отвечающего требованиям времени музыкального образования, работы художественных кружков в данном направлении, раскрытию таланта учащихся. Это служит важным фактором успешного участия наших мальчиков и девочек в международных смотрах-конкурсах, фестивалях и концертах.

Еще одним подтверждением этого стала победа детского танцевального коллектива "Ассалом, янги авлод!" на международном фестивале в Италии. Этот коллектив был создан в общеобразовательной школе, специалиализирующейся на языках, и наряду с победой в республиканском смотре-конкурсе "Санъат гунчалари" и фестивале детского творчества "Янги авлод" также уже завоевал первые места в международных фестивалях детского художественного творчества, прошедших в Германии и Индии.

- На фестивале в Италии свои художественные программы представили детские музыкальные коллективы из двадцати четырех стран мира, - сказала ученица 9-го класса, участница ансамбля Мохидил Орипова. - Исполненные нами танцы "Сумаляк" и "Ассалом, янги авлод!" вызвали большой интерес у участников фестиваля своим своеобразием и мастерством.

Назокат УСМАНОВА, корр. УзА.

Только военными средствами проблему Афганистана решить нельзя

(Окончание. Начало на 1-й стр.)

В статье особо подчеркиваются слова Президента Республики Узбекистан о том, что «складывающаяся ситуация диктует необходимость коренного пересмотра подходов к решению афганской проблемы, когда основным приоритетом должно стать оказание целенаправленной экономической помощи Афганистану, строительство и формирование экономической и социальной инфраструктуры, обеспечение занятости населения, решение острейших проблем борьбы с бедностью. Необходимо также обеспечить уважительное отношение к национальным и религиозным ценностям, многовековым традициям и обычаям многонационального и многоконфессионального народа Афганистана, добиться на этой основе консолидации противоборствующих сил в Афганистане».

Отмечается, что важной стратегией достижения этих целей может явиться возобновление успешно действовавшей в середине 90-х годов под эгидой ООН Контактной группы 6+2 по Афганистану, преобразовав ее в группу 6+3, включив в ее состав НАТО. По мнению французского издания, в основе данной инициативы Президента Ислама Каримова лежит адекватное восприятие сложной и специфической ситуации, сложившейся в регионе.

Издание считает, что с учетом имеющегося позитивного опыта Контактная группа уже в новом формате может стать эффективным механизмом международного сотрудничества по поиску развязок афганской проблематики.

Республика Узбекистан принимает активное участие в усилиях международного сообщества по укреплению стабильности и всестороннего развития Афганистана и придает большое значение дружественным и добрососедским отношениям с этой страной. Это обусловлено не только наличием общих границ, но и взаимным интересом сотрудничества во имя обеспечения мира, стабильности и прогресса в регионе. В этой связи в статье говорится о том, что еще в декабре 2002 года правительство Республики Узбекистан, в целях эффективного обеспечения помощи мирового сообщества Афганистану, приняло постановление об открытии моста на узбекско-афганской границе, а в ноябре 2003 года в Термезе введен в строй таможенный комплекс «Айритом». По просьбе афганского правительства Узбекистаном было сооружено 11 мостов на участке Мазари-Шариф - Кабул. Данные коммуникационные сооружения на начальном этапе процесса экономического восстановления ИРА обеспечили бесперебойное сообщение между севером и югом страны. С начала 2002 года восстановлена подача электричества в Афганистан. Узбекистан оказывает посильную помощь в восстановлении народнохозяйственного комплекса Афганистана. Из республики в ИРА поставляются топливо, строительные материалы, металлопрокат, удобрения, продукты питания и др.

- Между Узбекистаном и Афганистаном налажен достаточно активный политический диалог, - говорится в статье французского издания. - Так в августе 2008 года в Ташкенте состоялся первый раунд переговоров между делегациями Узбекистана и Афганистана, в ходе которых были обсуждены перспективы сотрудничества двух стран по строительству железнодорожной линии «Хайратон-Мазари-Шариф».

ИА «Жахон», г.Париж.

«Узбекистан - оазис мира, стабильности и процветания»

В ПОСОЛЬСТВЕ УЗБЕКИСТАНА В ЛОНДОНЕ СОСТОЯЛСЯ «КРУГЛЫЙ СТОЛ», ПОСВЯЩЕННЫЙ ИТОГАМ СОЦИАЛЬНО-ЭКОНОМИЧЕСКОГО РАЗВИТИЯ СТРАНЫ В 2008 ГОДУ И ВАЖНЕЙШИМ ПРИОРИТЕТАМ ЭКОНОМИЧЕСКОЙ ПРОГРАММЫ НА 2009 ГОД.

В мероприятии приняли участие видные представители общественно-политических кругов британской столицы, члены Британо-узбекского общества (БУО).

В ходе мероприятия отмечалось, что, несмотря на определенное негативное воздействие мирового финансово-экономического кризиса на экономику Узбекистана, в 2008 году нашей стране удалось добиться не только стабильного функционирования экономики, но и обеспечить высокие устойчивые темпы ее роста. При этом внимание участников было привлечено на макроэкономические показатели, в частности рост ВВП (9%), промышленности (12,7%), торговли (7,2%). Отмечено выполнение государственного бюджета с профицитом в размере 1,5 % к ВВП при увеличении реальных доходов населения на 28%.

Внимание собравшихся было привлечено к таким фактам, как продолжающийся рост положительного сальдо во внешнеторговом балансе республики, созданному в республике благоприятному инвестиционному климату, Свободной индустриальной экономической зоне (СИЭЗ) в г.Навои.

Участники также были ознакомлены с основными положениями Антикризисной программы на 2009-2012 годы и приоритетными задачами посткризисного развития Узбекистана.

В ходе «круглого стола» выступили члены Исполнительного совета БУО. В частности, **старший научный сотрудник Кембриджского форума по Центральной Азии Ш.Акинер** подчеркнула, что, несмотря на глобальный финансово-экономический кризис, в Узбекистане достигнуты впечатляющие темпы роста экономики. Она отметила «дальновидность политики руководства Узбекистана, уже на данном этапе обозначающего приоритеты развития в посткризисный период. «Акцент на долгосрочное планирование чрезвычайно важен в нынешнее время глобальной неопределенности и пессимизма. Это демонстрирует профессионализм и четкое стратегическое мышление Президента Узбекистана, что, безусловно, создаст основу для сохранения динамики развития страны в этот непростой период», - сказала Ш.Акинер.

Председатель Британо-узбекского общества Х.Бут отметил важность того, что «Узбекистан целенаправленно и поэтапно движется к поставленной цели». При этом он особо отметил значение инициативы о создании Свободной индустриальной экономической зоны в Навоийской области, которая начала реализовываться на практике только после детального и всестороннего изучения всего комплекса факторов, обусловливающих целесообразность ее создания. «Эта последовательность и продуманный подход в реализации социально-экономических реформ заслуживают уважения», - сказал Х.Бут.

Мероприятие, посвященное социально-экономическому развитию страны в 2008 году и важнейшим приоритетам экономической программы на 2009 год состоялось и в Исламабаде. В нем приняли участие видные представители общественно-политических, экспертно-аналитических кругов Пакистана, ученые, экономисты, журналисты.

Выступившие на мероприятии отметили высокие показатели итогов социально-экономического развития Узбекистана, обратили внимание на то, что республика является не только историческим центром науки и культуры в регионе, но и играет все более заметную роль на международной арене в качестве одного из лидеров региона, гаранта стабильности, безопасности и процветания Центральной Азии.

Участники мероприятия особо отметили важность решения региональных водных вопросов в рамках международного законодательства и с учетом мнений всех стран региона.

По словам **президента «Общества азиатских цивилизаций» доктора Зульфикара Курейши**, Узбекистан является родиной великих ученых и богословов, которые внесли достойный вклад в развитие всего человечества.

- За годы независимости в Узбекистане проделана огромная работа по восстановлению и продвижению великого наследия народа, - сказал З.Курейши. - За последние годы наше общество провело ряд важных мероприятий, посвященных жизни и творчеству Алишера Навои, Захириддина Мухаммада Бабура, Ибн Сины. Наши представители принимали участие в ряде конференций и семинаров, посвященных великому культурному наследию узбекского народа, прошедших как в Узбекистане, так и Пакистане. Несомненно, что проведение подобных мероприятий вносит важный вклад в развитие и укрепление духа доверия и взаимопонимания между нашими странами.

Директор туристической компании Travel Planners Хамид Мехмуд Чоудри отметил, что Узбекистан играет важную роль в качестве исторического центра науки и культуры и, вместе с тем, сегодняшний Узбекистан приобретает все более значимую роль на международной арене в качестве активно индустриально развивающегося государства, оазиса мира и стабильности.

- С обретением независимости Узбекистан под руководством Президента Ислама Каримова добился блестящих результатов в деле общественно-политического и экономического развития, - сказал пакистанский бизнесмен. – В то время как большинство стран мира попали под влияние финансово-экономического кризиса, Узбекистан смог обеспечить стабильность своей банковской и финансовой системы, что является подтверждением правильности и дальновидности выбранного пути и модели развития.

ИА «Жахон».

Узбекистан на «ИТБ-2009» в Берлине

В БЕРЛИНЕ ЗАВЕРШИЛАСЬ МЕЖДУНАРОДНАЯ ТУРИСТИЧЕСКАЯ ВЫСТАВКА «ИТБ-2009», В РАБОТЕ КОТОРОЙ ПРИНЯЛИ УЧАСТИЕ И ПРЕДСТАВИТЕЛИ НАШЕЙ СТРАНЫ.

В делегацию Узбекистана, которую возглавлял председатель НК «Узбектуризм» З.Хакимов, вошли представители туристических фирм и организаций страны - Great Silk Road, Orient Voyages, Dolores Travel Services, Mashrik Travel, Emir Travel, Olympic Tour, Sarbon-Tour и другие.

В рамках участия на «ИТБ-2009» в посольстве Узбекистана в Берлине состоялась презентация туристического потенциала республики, в которой приняли участие представители ряда министерств и ведомств, туристических объединений, фирм и компаний Германии, а также СМИ, специализирующиеся в сфере туризма.

В ходе встречи ее участники были проинформированы о внимании, уделяемом в Узбекистане развитию сферы туризма. Отмечалось, что в Узбекистане имеются широкие возможности для взаимовыгодного сотрудничества с немецкими турфирмами по организации туров в рамках не только традиционного туризма, но и различных других его видов, включая экотуризм, спортивный туризм, сельскохозяйственный, исторический туризм и др.

Было отмечено, что около 60% всех иностранных туристов, посещающих Узбекистан, приходится на страны Европы, среди которых Германия занимает одно из лидирующих мест в организации общего потока туристов.

В рамках мероприятия состоялся обмен мнениями и дискуссия по вопросам дальнейшего расширения сотрудничества в области туризма.

Так, генеральный менеджер туристической фирмы «SicherReisen GmbH» (Германия) В.Нитше подчеркнула, что Узбекистан является примером мирного сосуществования разных религий, культур и представителей этнических групп. По ее словам, гостеприимный и радушный народ, красивый ландшафт и исторические города с многочисленными архитектурными памятниками создают прочную основу для дальнейшего развития туризма в Узбекистане.

Представитель швейцарской туристической фирмы «INDO ORIENT TOURS» М.Сингута сообщила о возросшем интересе к Узбекистану со стороны швейцарских туристов, в частности к его древним историческим городам, всенародным праздникам, организуемым в Узбекистане в связи с их юбилейными датами. В данном контексте особое значение имеют мероприятия, проводимые в Узбекистане в рамках празднования 2200-летнего юбилея города Ташкента. Она отметила, что многие швейцарцы выражают заинтересованность принять участие в этих торжествах.

Руководитель немецкой компании «SERVISUM» Н.Шмидт высказал надежду, что, несмотря на то что сегодня на развитие международного туризма серьезное влияние оказывает мировой финансовый кризис, уже в скором времени уровень потока туристов вновь возрастет, а проведение подобных информационных мероприятий, в которых приняли участие представители многих ведущих туристических компаний из Узбекистана, будет способствовать быстрейшему восстановлению уровня мирового туризма и приведет к значительному увеличению потока туристов в нашу страну.

В рамках мероприятия был продемонстрирован фильм и организована компьютерная презентация, рассказавшие о богатом туристическом потенциале республики.

Шухрат УМИРОВ,
ИА «Жахон».
Берлин.

Указ и его исполнение

Под защитой государства

ГЛАВНОЙ ЦЕЛЬЮ РЕФОРМ В УЗБЕКИСТАНЕ ЯВЛЯЕТСЯ ПОСТРОЕНИЕ ДЕМОКРАТИЧЕСКОГО ПРАВОВОГО ГОСУДАРСТВА С СОЦИАЛЬНО ОРИЕНТИРОВАННОЙ РЫНОЧНОЙ ЭКОНОМИКОЙ, ОТКРЫТОЙ ВНЕШНЕЙ ПОЛИТИКОЙ.

В стране твердо и последовательно осуществляются рыночные преобразования, закрепленные нормативно-правовыми актами, направленные на развитие и стимулирование бизнеса, а также защиту от необоснованного вмешательства контролирующих органов в деятельность субъектов предпринимательства.

Указ Президента республики «О мерах по дальнейшему совершенствованию системы правовой защиты субъектов предпринимательства» направлен на воспрепятствование необоснованному ограничению предпринимательской активности, а также усиление правовой защиты предпринимателей. Им определен переход от административного порядка применения к субъектам предпринимательства мер воздействия к судебному, а также упорядочение и разграничение компетенции органов государственной налоговой службы и органов по борьбе с налоговыми и валютными преступлениями в части проведения проверок финансово-хозяйственной деятельности.

Данный указ Президента затрагивает права и интересы всех категорий субъектов предпринимательской деятельности. В случае выявления нарушений могут быть приостановлена и даже прекращена деятельность той или иной компании, приостановлены их операции по счетам в банках, применены финансовые санкции, вплоть до обращения в доход государства предметов правонарушений.

Указанные меры воздействия применяются к субъектам предпринимательской деятельности только в судебном порядке, т. е. органы государственной налоговой службы не вправе самостоятельно применять финансовые санкции (за исключением случаев начисления пени за просрочку уплаты налогов и других обязательных платежей, а также признания налогоплательщиком вины в совершенном налоговом правонарушении и добровольной уплаты штрафа), определять их размер в соответствующих случаях. Теперь при обнаружении (в том числе по результатам проверки) действий, которые, по мнению сотрудников налоговых органов, надлежит квалифицировать как налоговое правонарушение, они обязаны обратиться в суд по вопросу применения к субъекту мер правового воздействия. Имеется в виду, что согласно части первой статьи 55 ХПК РУз каждое лицо, участвующее в деле, должно доказать те обстоятельства, на которые оно ссылается на основании своих требований и возражений. Таким образом, налоговые органы обязаны доказывать в суде наличие события и состава налогового правонарушения, совершение которого вменяется предпринимателю, и обосновать необходимость применения финансовой санкции.

Следует отметить, что применение судебного порядка в части наложения на лицо, осуществляющее предпринимательскую деятельность, финансовых санкций необязательно в случае признания им вины в совершенном правонарушении и добровольной уплаты сумм, предусмотренных законом финансовых санкций.

Данным указом Президента закреплен новый порядок, направленный на установление «доказательственного паритета» между государственными органами и субъектами предпринимательства, в том числе при решении вопроса о применении к ним принудительных мер, а также финансовой ответственности, внедрение в правоприменительную практику механизма, который являлся бы гарантом для субъектов предпринимательства от одностороннего решения вопроса при ограничении предпринимательской активности. Переход применений указанных мер правового воздействия к судебным органам понуждает контролирующие органы детальнее анализировать соответствие законодательству действия (бездействия), совершаемые субъектами предпринимательства, ответственнее относиться к аргументации собственных действий при выполнении обязанностей государственного контроля.

Наконец, это дополнительные условия субъектам предпринимательства для объективного рассмотрения спорной ситуации. Тем самым усилена защита от необоснованного применения мер воздействия и ответственности, когда денежные средства отвлекаются от своего основного предназначения приносить доход и обеспечивать развитие бизнеса, а также денежные поступления в бюджет в виде взимаемых налогов.

Музроб АЛИМОВ,
сотрудник Управления юстиции
города Ташкента.

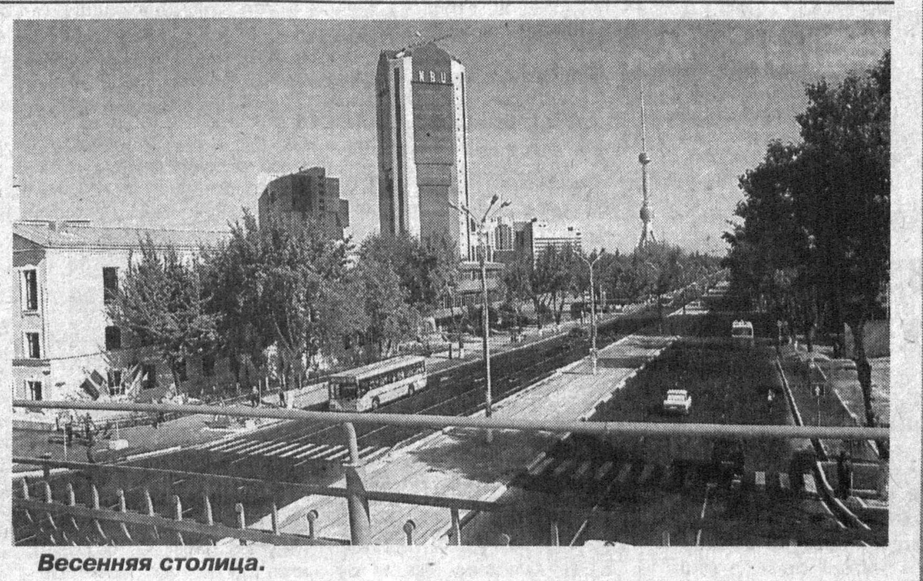

Весенняя столица.

Вы не забыли сдать декларацию?

ДЛЯ ГРАЖДАН НАШЕЙ СТРАНЫ СОЗДАНЫ ВСЕ ВОЗМОЖНОСТИ ПО УВЕЛИЧЕНИЮ ИХ ДОХОДОВ. В НАСТОЯЩЕЕ ВРЕМЯ ПОМИМО СВОЕЙ ОСНОВНОЙ РАБОТЫ ГРАЖДАНЕ МОГУТ ПОЛУЧАТЬ ПРИБЫЛИ И С ДОПОЛНИТЕЛЬНЫХ ИСТОЧНИКОВ. ТЕ, КТО ИМЕЕТ ИХ, ДО 1 АПРЕЛЯ ДОЛЖНЫ ДЕКЛАРИРОВАТЬ СВОИ ДОХОДЫ В НАЛОГОВОМ ОРГАНЕ ПО МЕСТУ ЖИТЕЛЬСТВА.

- Источники дохода, по которым требуется предоставление декларации, могут находиться как на территории нашей страны, так и за рубежом, - сказал начальник отделения налогообложения доходов граждан на основе декларации Государственного налогового комитета Республики Узбекистан Хушнуд Джуманиязов. - Декларация предоставляется по доходам, полученным от совместительства, разовой работы и услугам по гражданским и правовым договорам, по доходам от сдачи в аренду движимого и недвижимого имущества.

Подоходный налог, начисленный по общему годовому доходу на основе декларации, должен быть оплачен в бюджет до 1 июня. Если на основе годовой декларации удержан излишний подоходный налог, он будет возвращен или переведен в счет последующих выплат.

Если лица, получающие дополнительный доход, оплатили налог по максимальным ставкам, они могут не сдавать декларацию. Для этого в бухгалтерию данного предприятия подается заявление о своевременном удержании подоходного налога по максимальным ставкам.

Известно, что начиная с 1 января 2008 года в практику внедрен новый Налоговый кодекс Республики Узбекистан. В нем отражены и вопросы о налогообложении физических лиц на основе декларации. В Кодексе расширен состав доходов физических лиц, облагаемых налогами на основе декларации. Сюда включены имущественный доход, доходы, получаемые в виде авторских гонораров за создание и использование научных трудов, произведений литературы и искусства.

Физические лица, которые получают авторские гонорары за создание и использование научных трудов, произведений литературы и искусства, должны вести счет этих доходов и расходов. Так, физическое лицо имеет право на отчисление от прибыли своих затрат по утвержденным документам, связанным с осуществлением его творческой деятельности.

Несвоевременное представление декларации согласно статье 174 пункта 3 Кодекса об административной ответственности Республики Узбекистан является основанием для привлечения к административной ответственности и начисления штрафа до трехкратного размера от минимальной заработной платы.

Н.АБДУРАИМОВА,
корр. УзА.

Театр — зеркало жизни

В УЗБЕКСКОМ НАЦИОНАЛЬНОМ АКАДЕМИЧЕСКОМ ДРАМАТИЧЕСКОМ ТЕАТРЕ СОСТОЯЛОСЬ СОБРАНИЕ, ПОСВЯЩЕННОЕ МЕЖДУНАРОДНОМУ ДНЮ ТЕАТРА. В ЭТОМ МЕРОПРИЯТИИ, ОРГАНИЗОВАННОМ МИНИСТЕРСТВОМ ПО ДЕЛАМ КУЛЬТУРЫ И СПОРТА РЕСПУБЛИКИ УЗБЕКИСТАН СОВМЕСТНО С ТВОРЧЕСКИМ ПРОИЗВОДСТВЕННЫМ ОБЪЕДИНЕНИЕМ «УЗБЕКТЕАТР», ПРИНЯЛИ УЧАСТИЕ ПРЕДСТАВИТЕЛИ ТЕАТРАЛЬНЫХ КОЛЛЕКТИВОВ, РЕЖИССЕРЫ, АКТЕРЫ, ИСКУССТВОВЕДЫ НАШЕЙ СТРАНЫ.

На мероприятии отмечалось, что уделяемое под руководством Президента страны Ислама Каримова внимание к последовательному развитию национального искусства, в том числе театра, является важным условием духовного и эстетического воспитания молодежи.

Об этом ярко свидетельствует работа по возрождению традиций национального театра и их обогащению, поддержке деятельности творческих коллективов. Под постоянным вниманием находятся вопросы постановки высокохудожественных произведений, стимулирования творчества театральных работников.

Во всех регионах страны строятся новые учреждения искусства, существующие реконструируются на уровне современных требований, укрепляется их материально-техническая база, они обеспечиваются новой техникой и оборудованием. Сегодня в нашей стране действуют около сорока театральных коллективов. Осуществляется широкомасштабная работа по оказанию им моральной и материальной помощи, поддержке передовых творческих идей, стимулированию поисков творческой молодежи.

Участие наших театральных коллективов со своими спектаклями в престижных международных конкурсах, фестивалях, творческих форумах, проводимых за рубежом, позволяет демонстрировать успехи национального театра всему миру, способствует их пропаганде и распространению.

В целях выполнения задач, намеченных в Государственной программе «Год развития и благоустройства села», воспитания молодежи в духе твердых жизненных убеждений, формирования здорового мышления у юношей и девушек Министерством по делам культуры и спорта Республики Узбекистан в сотрудничестве с Творческим производственным объединением «Узбектеатр» осуществляется ряд мероприятий. В частности, в эти дни все творческие коллективы представляют свои новые спектакли зрителям в Республике Каракалпакстан, кишлаках и аулах областей, проводится ряд смотров-конкурсов, творческих фестивалей, семинаров и форумов по поддержке молодых режиссеров и драматургов.

- Высокое внимание, уделяемое национальному театральному искусству в нашей стране, можно увидеть и на примере нашего коллектива, - говорит режиссер Кокандского театра музыкальной драмы Хотамжон Ахунов. - Оно находит свое отражение в еще большем укреплении материально-технической базы нашего театра, поддержке молодых работников сферы, постановке спектаклей, утверждающих вечные ценности и призывающих зрителей к добру.

В завершение мероприятия вниманию участников был предложен спектакль Кокандского театра музыкальной драмы «Сад».

Назокат УСМАНОВА,
корр. УзА.

В русле реформ

Ни дня простоя

ОАО «ЭЙВАЛЕКМАХСУСТЕМИРБЕТОН» ИЗ ГОДА В ГОД НАРАЩИВАЕТ ПРОИЗВОДСТВЕННЫЕ МОЩНОСТИ. ЗДЕСЬ ВЫПУСКАЮТ ЖЕЛЕЗОБЕТОННЫЕ ИЗДЕЛИЯ (ШПАЛЫ, СТРЕЛОЧНЫЕ БРУСЫ, ЖЕЛЕЗОБЕТОННЫЕ ТРУБЫ), А ТАКЖЕ ТОВАРЫ НАРОДНОГО ПОТРЕБЛЕНИЯ: ПЛИТЫ ПЕРЕКРЫТИЯ, ФУНДАМЕНТНЫЕ БЛОКИ, ШЛАКОБЛОКИ, БРУСЧАТКУ, ТРОТУАРНЫЕ ПЛИТЫ, НЕРУДНЫЕ МАТЕРИАЛЫ – ЩЕБЕНЬ, ПЕСОК РАЗНЫХ ФРАКЦИЙ.

Главным на заводе по праву называют шпальный цех. На пути к нему мы встретили мастера железнодорожного цеха. – «Бахадыр Джамалитдинович Мехмонов», - представился он. В шпальном цехе он совершал свой традиционный обход. Главная задача заводских железнодорожников, как пояснил Бахадыр, вовремя произвести погрузку готовых изделий, выгрузить поступающие комплектующие: лес, проволоку, закладные шайбы, которые изготавливаются по заказу УП «Узжелдорреммаш».

В железнодорожном цехе работы всегда хватает. Так, даже накануне праздника в цехе дежурили крановщики Эркин Ибрагимов и Мархамат Акрамова, проработавшие на предприятии по десять лет, грузчики-стропальщики Пардабай Умаров (на заводе он 15 лет) и Шерали Ибрагимов (стаж более 20 лет), путеец Жамшид Дехконов. И хотя еще не прошло и года, как рабочий коллектив радушно принял этого молодого человека, он уже вполне освоился со своим непростым, ответственным делом. Работники со стажем помогали новичку не только советами, но и дружно брались за работу, когда нужно было проводить ремонтные работы. Так было и неделю назад, когда на 2-й стрелке заменили 15 шпал, отслуживших свой срок.

Опыт мастера цеха Бахадыра Мехмонова, работающего на предприятии девятый год, а начинавшего в свое время в ремонтно-механическом цехе слесарем второго разряда, нацеленность на конечный результат всего руководимого им коллектива позволяют содержать заводские железнодорожные пути (а их ни много ни мало – 3,8 км) в надлежащем состоянии.

Чтобы дать работу транспортному цеху, чтобы было изготовителям что отправлять заказчику, трудится большой коллектив шпального цеха, возглавляемого Буркитбаем Алдановичем Калекеевым. В огромном пролете расположены четыре идентичные технологические линии, по одной из которых мы идем с механиком цеха Султаном Курбановичем Алимовым. «Технологический процесс изготовления шпал, - поясняет он, - начинается с очистки и смазки форм, после чего их подают на двухцилиндровый пресс для сжатия проволоки, которая будет уложена в форму. Но предваряет этот процесс перемотка проволоки с огромных катушек (их 44) и укладка ее в пакеты, которые тянутся к прессу».

Один пресс обслуживают два прессовщика Зафар Абдукулов и Агзам Турдикулов. Они задают прессу нужный режим – давление в 75 атмосфер для формирования пакетов, которые потом передают на резку. Готовый пакет пакетоукладчиком укладывают в готовую металлическую форму и передают на натяжную станцию. Арматурщики Хусан Ярматов и Фаррух Аллаберганов производят натяжение, начиная со 130 и до 167 атмосфер, как предусмотрено ГОСТом. Это так называемое предварительное напряжение, которое потом придаст прочность железобетонной шпале. К этой ответственной работе, обеспечивающей безопасность движения поездов, допускаются арматурщики с разрядом не ниже четвертого, со стажем работы не менее двух лет.

Заливку бетоном проволочных заготовок с помощью бетоноукладчика производят крановщик четвертого разряда Пардабой Джуманов с двадцатилетним стажем работы и формовщики Татьяна Хахлачева и Мукаддам Турсунова, четко выполняющие все операции, предписанные технологией.

После расформовки, пропарки в специальной камере заготовки шпал поступают на распиловку. За шесть лет работы набил руку на этой операции распиловщик четвертого (самого высокого) разряда Надыр Ахматалиев.

Освободившиеся формы передают на очистку и смазку, после чего начинается процесс изготовления новых шпал...

Но поставим последнюю «точку» в технологическом процессе. Шпалы после распиловки поступают на штабелеровку, где их укладывают в пакеты, которые поступают на склад готовой продукции. Оттуда им прямая дорога – к заказчику.

В заключение хотелось бы привести слова главного инженера ОАО «Эйвалекмахсустемирбетон» Акбарали Норматовича Нигматуллаева:

– С января 2009 года предприятие работает стабильно, не было ни одного дня простоя. Выпуск шпал за два месяца составил 38 тысяч 245 штук, населению оказано платных услуг на 8 миллионов 315 тысяч сумов, что составило 249,5 процента по отношению к соответствующему периоду прошлого года.

Так держать, заводчане!

Галина ПИЛИПЕНКО.

Интересно и познавательно проходят занятия в начальных классах общеобразовательной школы № 307.

Фото В. ГРАНКИНА.

РАЗВЕРНУТУЮ МУЗЫКАЛЬНУЮ ПРОГРАММУ С УЧАСТИЕМ ВОСПИТАННИКОВ ШКОЛЫ МУЗЫКИ И ИСКУССТВ № 12 МИРАБАДСКОГО РАЙОНА ПОДГОТОВИЛИ И ПРОВЕЛИ В ПЕРВЫЕ ДНИ НАВРУЗА ПЕДАГОГИ И ВОСПИТАТЕЛИ ЭТОГО СПЕЦИАЛИЗИРОВАННОГО УЧЕБНОГО ЗАВЕДЕНИЯ. В ПРАЗДНИЧНО ОФОРМЛЕННОМ АКТОВОМ ЗАЛЕ В ЭТОТ ДЕНЬ СОБРАЛОСЬ НЕМАЛО ЛЮБИТЕЛЕЙ ДЕТСКОГО МУЗЫКАЛЬНОГО ТВОРЧЕСТВА – ЭТО РОДИТЕЛИ ОБУЧАЮЩИХСЯ, ЖИТЕЛИ БЛИЗЛЕЖАЩИХ МАХАЛЛЕЙ, СОТРУДНИКИ РАЙОНО.

Навруз шагает по стране

Концерт юных дарований

Концерт открыли самые юные учащиеся. В их исполнении прозвучала литературно-музыкальная композиция «Мой Узбекистан». Девочки хореографического отделения под аплодисменты зрителей в полной мере продемонстрировали красоту и грацию нескольких танцев народов мира. В каждом из номеров, столь различных между собой, они проявили незаурядный талант танцовщиц в сочетании с изумительными по яркости костюмами. Все это вместе произвело, конечно, неизгладимое впечатление на собравшихся, и юные танцовщицы не раз выходили выступать на «бис».

...Вот на сцену вышли участницы отделения фортепьяно Дурдона Джурохолова, Зилола Ахорова, Ширин Мадалиева, Рузихон Ташкенбаева. Они исполнили пьесы классиков Г. Мушеля, С. Рахманинова, С. Вареласа. На смену пианисткам вышли учащиеся отделений народных инструментов: Зухра Мирхамидова, например, на дутаре прочувствованно исполнила произведение композитора И. Кучкарова «Кунгил гулдастаси», а Шахзод Ураков на рубабе – музыкальную композицию У. Хаджибекова «Шунисида бир гап бор». С лучшей стороны показали себя также гитаристы Сайера Шерматова и Мухаммад Мадияров, а также юные скрипачки Люция Цой, Айдана Сержанова и другие.

Праздничный концерт в общей сложности продолжался более двух часов, что свидетельствует о том, насколько ответственно отнесся к его подготовке учебно-педагогический состав школы музыки и искусств № 12.

Татьяна ЕГИЯН.

Картинки с натуры

Совенок

Лил дождь. Ветровка промокла насквозь. Спину защищал рюкзак. Идти по тропе было нелегко, ноги то и дело скользили по мокрой глине. До темноты нужно спуститься в рощу на ночевку. Максим хорошо знал маршрут и вел ребят за собой уверенно. Косой дождь хлестал по лицу, слепя глаза. Вдруг на тропе, в полутора метрах, Макс разглядел мокрое серое существо. Это был небольшой совенок. Он молча сидел, не собираясь улетать. Его желтые бездонные глаза, то сужаясь, то расширяясь, гипнотически притягивали взор Макса. Он застыл ошеломленный. И, казалось, это состояние оцепенения, гипноза длилось вечно. Максим медленно потянулся руками к птице. Но, когда тот встряхнулся, он понял, что это небезопасно. Сняв штормовку, он накрыл совенка и прижал к груди. Птенец пищал, но вел себя спокойно. Подошли ребята.

- Что это у тебя?

- Совенка нашел.

- Зачем он тебе? Оставь его. Как ты с ним дальше пойдешь?

- Он погибнет один. Я донесу.

Максим просунул руку к совенку, нащупал его мягкий пух, мокрые перья. Птица, выпустив когти, прочно обхватила запястье парня, но это был не агрессивный порыв. Совенок просто хотел привычно удержаться на какой-то опоре. Он был довольно миролюбивым, отогревшись и просохнув, попискивал, прося еду. Он никуда не пытался улететь, полностью доверившись своему новому другу.

Дома Максим поместил птицу в пустовавший вольер для попугаев. Филя быстро освоился в новой обстановке. Он не боялся, когда Максим брал его в руки. Спокойно сидел, осторожно обхватывал коготками запястье. Взгляд его глаз уже не был таким угрожающе-гипнотическим. Он пищал, настойчиво требуя пищу. Максим накормил его сырым мясом, поставил в вольер воду. Филя насытился и угомонился. Днем он неподвижно сидел на небольшом пеньке в вольере, спокойно дремал. Дверца клетки закрывалась на маленький крючок. Вылететь совенок не мог, да и не пытался. Ночью Макс проснулся от непонятного шума в коридоре. Он прислушался, вроде все стихло. Прошло несколько минут. Через комнату, бесшумно взмахивая крыльями, пролетел Филя и уселся на серванте. Максим лишь услышал незначительный стук коготков о мебель.

- Как он вылез из клетки? Может, это мне снится? – Максим тряхнул головой, зажмурился и вновь открыл глаза. Филя по-прежнему сидел на серванте. Макс подошел к вольеру. Дверца была открыта. Он не стал ловить совенка, предоставив ему полную свободу. Утром, сняв его с дверцы шифоньера, поместил снова в клетку и накинул крючок. Ночью все повторилось. Филя вновь спокойно летал по всей квартире. Максим решил проследить за птицей. Вольер находился на лоджии. Выключив свет и спрятавшись в комнате, Макс через окно мог наблюдать за клеткой. Лунный свет освещал лоджию. Этого было достаточно, чтобы рассмотреть совенка, который начал свою активную ночную жизнь. Какое-то время он разгуливал по клетке, прыгал на пенек, висел на сетке, вцепившись своими лапами. Максим терпеливо ждал. Его терпение было награждено. Филя приблизился к дверце и, протянув когтистую лапку в щель, попытался коготком сбросить крючок. Максим в изумлении замер. Филе не сразу удалось это сделать, но он старался с завидным упорством еще и еще. Наконец, он вышел на свободу и, бесшумно взмахнув крыльями, полетел через комнату, коридор. Максим слышал, как он хозяйничает на кухне. Хищнику нужны охота и живая добыча. Максим понимал, что совенок может погибнуть в таких условиях. Через две недели он отвез его в горы. Совенок подрос. Это был уже не пискун-птенец. Он смирно сидел на руке Максима. Жаль было расставаться.

- Давай, Филя, лети. Тебе свобода нужна, - Максим взмахнул рукой.

Совенок взлетел и, сделав прощальный круг, скрылся в ореховой роще. Макс постоял некоторое время. Было ощущение, что он потерял что-то родное и близкое. Тяжело вздохнув, он отправился дальше по своему маршруту. Позже он часто вспоминал Филю, рассказывая о нем своим друзьям и знакомым.

Вера ВАВИЛОВА.

Отовсюду обо всем

Новорожденный в мусорной корзине

Женщина бросила новорожденного на борту самолета, приземлившегося в аэропорту Окленда. По словам представителей авиакомпании Pacific Blue, матерью ребенка является 30-летняя жительница Самоа. Сообщается, что она родила его в одном из туалетов самолета прямо во время полета.

Ребенка, который находился в одной из мусорных корзин, обнаружил уборщик. По словам журналистов, его нашли через час после того, как самолет совершил посадку. Ни один из 150 пассажиров, ни члены экипажа не знали, что женщина родила ребенка на борту самолета.

В настоящий момент мать и ее ребенок находятся в госпитале. Полицейским пока не удалось поговорить с женщиной, так как она перенесла хирургическую операцию. Тем не менее, они уже начали расследование этого происшествия.

Граната из «Монти Пайтон»

Посетители и персонал лондонского паба были эвакуированы после того, как рабочие нашли неподалеку от здания копию ручной гранаты из фильма комик-труппы «Монти Пайтон». Об этом 20 марта пишет газета The Daily Telegraph. «Боеприпас» обнаружили водопроводчики, которые занимались ремонтом коммуникаций. Несмотря на очевидно сувенирный вид гранаты, они вызвали экстренные службы. Расположенный рядом с местом происшествия паб эвакуировали, вокруг выставили оцепление.

Экспертам понадобился час на то, чтобы определить, что граната является сувенирной копией боеприпаса из фильма «Монти Пайтон и Святой Грааль», снятого в 1975 году.

Самый высокий монумент. Округлая арка из нержавеющей стали «Ворота на Запад» в Сент-Луисе (Миссури, США) имеет и в высоту, и в ширину 192 м. Монумент, символизирующий покорение Запада, после покупки Луизианы у Франции в 1803 г., закончен в 1965 г.

Самое высокое здание. Высота башни «Си-Эн Тауэр» в Торонто (Канада) составляет 553,34 м. Строительство шло с 1973 по 1975 гг.

Самый большой собор. Объем собора Св. Иоанна Богослова кафедрального собора нью-йоркской епархии (США) составляет 456 350 м³, общая площадь - 11 240 м². Строительство шло с 1892 по 1979 гг.

Самая большая мечеть. Общая площадь мечети Шах Файсал в Исламабаде (Пакистан) составляет 18,97 га. Молитвенный зал площадью 0,48 га вместе с внутренним двором может вместить 100 тыс. молящихся, а на прилегающей территории могут разместиться еще 200 тыс. человек.

Самый большой храм. Ангкор-Ват («Город-храм») в Камбодже - крупнейший из всех когда-либо построенных религиозных сооружений. Он занимает площадь 162,6 га. Размер - 24х6 км. Строительство началось в 900 г. н.э.

Самый большой дворец. Самым большим в мире считается дворец китайских императоров, расположенный в центре Пекина. Он сооружен в форме прямоугольника со сторонами 960 и 750 метров и занимает площадь 72 гектара. Ныне дворец выглядит так же, как 600 лет назад. В одном из помещений дворца до 1924 года жила последняя императрица Китая.

Подготовил Аъзам АБДУЛЛАЕВ.

Спорт

Фехтование

Отзвенели клинки

Первенство Узбекистана по фехтованию, проходившее на трех дорожках Республиканского колледжа олимпийского резерва (РКОР), венчали соревнования на саблях. Среди юношей победителем стал Владислав Карпенко. Второе место занял Константин Шегаев (оба из Ташкента). Третью позицию поделили другой столичный спортсмен Ринат Баширов и представитель Казахстана Алексей Кутиенко. У девушек учащаяся РКОР София Азизова взяла верх в финальном поединке над вторым призером ташкентской фехтовальщицей Яной Резниченко. На третью ступень пьедестала почета поднялись казахстанские приверженки клинка Виктория Ким и Айгуль Брюханова.

Среди рапиристов у девушек в финале поспорили два мастера спорта из этого колледжа. В итоге победительницей стала Зилола Ильясова, нанесшая больше уколов своей подруге по команде Софии Азизовой. Третье место поделили ташкентские спортсменки Анжелика Мурзаметова с Анорой Хасановой.

У юношей решающее противостояние РКОРовцев Ильдара Ермакова и Рустама Уразбахтина завершилось в пользу последнего. На третью ступень пьедестала почета поднялись Бабур Хамдамов (РКОР) и Айбек Мухтаров (Ташкент). В командном зачете победителями стали андижанские спортсмены Ильдар Ермаков и Рустам Уразбахтин. Второе место заняли представители Ташкента. На третьей позиции финишировали учащиеся Республиканского колледжа олимпийского резерва (РКОР). Среди девушек командные соревнования не проводились.

Гандбол

Ташкентские команды не в тени

В Нукусе завершился третий тур чемпионата Узбекистана по гандболу среди мужских команд. В заключительный день «Каракалпакстан» уступил ташкентскому «Ешлику» со счетом 17:20. СамГАСИ обыграл ургенчский СКОР с перевесом 26:19. А НУУ нанес поражение АГМК – 27:23 и одержал пятую победу на данном этапе, включая выигрыш у СамГАСИ. Однако по сумме трех туров лидируют самаркандцы.

Положение команд перед вами: СамГАСИ (Самарканд) – 28 очков, НУУ (Ташкент) – 26, АГМК (Алмалык) – 18, «Ешлик» (Ташкент) – 12, СКОР (Ургенч) – 2, СКОР (Андижан) – 2, «Каракалпакстан» (Нукус) – 2.

Конный спорт

Разным аллюром

Подведены итоги первенства Ташкента по конному спорту, где доминировали спортсмены из Республиканской школы высшего мастерства (РШВМ). Первое и третье места в конкуре с высотой препятствий 130 см заняли представители этой школы – соответственно Гайрат Назаров на лошади по кличке Хибин и Бекзод Курбанов на Буфайре. Второй результат показал Шухрат Сафаров со своим четвероногим другом Пулатом из частного коневладения.

На маршруте с высотой препятствий 120 см первым и третьим номерами финишировали всадники из Ташкентской области Исаджон Садыков на Градусе и Даврон Розмухамедов на Браслете. А вторым вновь был конник из РШВМ Мирзахид Мусаев на Бароне. В двоеборье контрольным галопом весь пьедестал почета остался за наездниками, защищающими цвета РШВМ, Акмалем Шукуровым (лошадь Бригадир), Аленой Деревянко (Шерхан), Искандером Ариповым (Ират).

В соревнованиях по выездке первое и второе места заняла многолетний лидер в этом виде программы Анна Лысяк (РШВМ) на лошадях Лайб и Буэнос-Айрес. Третий приз завоевала Яна Павлева (РШВМ) на Клеопатре, выращенной в Наманганской области. В юношеском разряде лауреаты закончили состязания в таком порядке: Елена Калинина на Репортаже (СДЮШОР), Бекзод Абдуллаев на Самандаре, Кристина Чурикова на Предлоге (оба – РШВМ).

Баскетбол

Сражения под кольцом

В Алмалыке в третьем туре женского чемпионата Узбекистана по баскетболу ташкентский «Пахтакор» под руководством тренера Владимира Арефьева обыграл фаворита соревнований навоийскую «Нику», ведомую наставниками Вячеславом Каном и Рустамом Убайдуллаевым, с перевесом 106:89. Эта победа вывела ташкенток, набравших 33 очка, на второе место вслед за навоийским коллективом, в активе которого 35 очков. На третьей-шестой позициях располагаются АГМК (Алмалык) – 31 очко, «Ешлик» (Ташкент) – 26, СКОР (Наманган) – 22, сборная Хорезма (Ургенч) – 19. «Ника-Юниор» (Навои) на данный этап не приехала, поэтому с прежними 16-ю очками замыкает список участников.

Среди мужских команд сезона 2008-2009 годов в группе В также завершились матчи третьего тура, проходившие в Намангане. По итогам данного этапа лидируют представители Национального университета Узбекистана (НУУ), набравшие 29 очков. На одно очко от фаворита отстает навоийский коллектив «Южанин-2». На третьем месте с 24-мя очками идут баскетболисты из Андижанского государственного университета (АГУ).

В нижней части турнирной таблицы пребывают дружина самаркандского центра подготовки олимпийского резерва (ЦПОР) – 20 очков, учащиеся наманганской спортивной детско-юношеской школы олимпийского резерва №2 (СДЮШОР-2) – 18 и бригада «Нукус», в активе которой 16 очков.

Горнолыжный спорт

Не без медали

Команда горнолыжников Узбекистана вернулась из Турции, где принимала участие в двух международных соревнованиях.

О выступлении своих подопечных рассказывает тренер Андрей Воронов:

- В мужском и женском разрядах на старт выходили более ста спортсменов. Лучший результат у нас показал Олег Шамаев, занявший третье место вслед за представителями Греции и Бельгии. Ксения Григорьева финишировала 4-й, Артем Воронов 21-м. Свои силы также испытали Константин Щенников, Сапар Егембердыев, Осанна Зуева, Гулиза Гаюпова и Наталья Шамаева.

- У вас сезон закончился?

- Если удастся, под занавес в конце марта-начале апреля съездим в Алматы.

Степан ДУМА.

РЕКЛАМА И ОБЪЯВЛЕНИЯ

UZBEKTELECOM

Toshkent Shahar Telefon Tarmog'i

В СПРАВОЧНУЮ СЛУЖБУ «09» г. ТАШКЕНТА НА КОНКУРСНОЙ ОСНОВЕ НА РАБОТУ ТЕЛЕФОНИСТА ПРИГЛАШАЮТСЯ СОИСКАТЕЛИ С ХОРОШЕЙ ДИКЦИЕЙ СТАРШЕ 30 ЛЕТ. ВЛАДЕНИЕ КОМПЬЮТЕРОМ, УЗБЕКСКИМ, РУССКИМ И АНГЛИЙСКИМ ЯЗЫКАМИ ОБЯЗАТЕЛЬНО.

Телефон для справок: 235-37-76.

РЕКЛАМА И ОБЪЯВЛЕНИЯ

Ташкентский государственный цирк

В дни весенних школьных каникул приглашает на новую цирковую программу

«Калейдоскоп молодых звезд»

С 23 ПО 31 МАРТА 2009 Г.

НАЧАЛО ПРЕДСТАВЛЕНИЙ:
В БУДНИЕ ДНИ – 11.00, 13.00, 15.00.
В СУББОТУ – 15.00, В ВОСКРЕСЕНЬЕ – 12.00 И 15.00.

СПРАВКИ ПО ТЕЛЕФОНАМ:
244-35-91, 244-35-92, 244-32-23.

ГДП «YOSHLAR IJOD SAROYINI SAQLASH VA EKSPLUATATSIYA QILISH DIREKTSIYSI» объявляет об уменьшении своего уставного фонда с 5 000 000 сум. до 1 000 000 сум. Претензии предъявляются в течение месяца со дня опубликования по телефону 233-47-60.

ООО «KUMHO TYRES», ИНН 300568954, ОКОНХ 83200, зарегистрированное в Сергелийском районе г. Ташкента, сообщает об уменьшении размера уставного фонда с 21400000 сум. до 18400000 сум.

Претензии принимаются в течение одного месяца со дня опубликования объявления по адресу: г. Ташкент, ул. Ново-Сергелийская-3, автокомплекс, блок 7/2-13 и по телефону 310-43-54.

Учредитель — хокимият г. Ташкента

Главный редактор Акмаль АКРАМОВ

Адрес редакции: 100029, г. Ташкент, ГСП, ул. Матбуотчилар, 32.

ТЕЛЕФОНЫ: отдел рекламы и объявлений — 233-28-95; 236-57-65. Факс: 233-21-56.

Газета выходит пять раз в неделю, кроме субботы и воскресенья.

ISSN 2010-9237

Газета зарегистрирована в Управлении печати и информации г. Ташкента. Регистрационный № 02-2

Индекс — 116. Способ печати — офсетный. Формат — А-2. Объем — 2 п.л. Тираж 3767

По вопросам доставки обращаться в почтовые отделения по месту жительства или в отдел эксплуатации ГСП "Тошкент почтамти", по телефону 233-74-05.

Номер набран и сверстан в компьютерном центре «Вечерний Ташкент».

Типография акционерной компании «Шарк». Адрес предприятия: ул. Буюк Турон, 41.

Ответственность за достоверность сведений в рекламе и объявлениях несет рекламодатель.

Заказ Г-207. Подписано в 13.25 256