O'ZBEKISTON RESPUBLIKASI MILLIY KITOB PALATA INV.№

ВТОРНИК, 31 МАРТА 2009 ГОДА

Вечерний Ташкент

Газета выходит с 1 июля 1966 года

ОБЩЕСТВЕННО-ПОЛИТИЧЕСКАЯ ЕЖЕДНЕВНАЯ ГОРОДСКАЯ ГАЗЕТА № 64 (11.375) Цена в розницу — свободная

ПОСТАНОВЛЕНИЕ ПРЕЗИДЕНТА РЕСПУБЛИКИ УЗБЕКИСТАН

Об образовании акционерного коммерческого банка «Агробанк»

В целях дальнейшего устойчивого развития аграрного сектора экономики, последовательного углубления экономических реформ в сельском хозяйстве, поддержки фермерского движения, укрепления его материальной и финансовой базы, оказания сельскохозяйственным производителям широкого спектра банковских услуг, направленных на ускоренное создание современных предприятий по глубокой переработке сельскохозяйственной продукции, внедрение современных технологий и оборудования по выпуску высококачественной, конкурентоспособной продукции и насыщение внутреннего рынка отечественными продовольственными товарами:

1. Принять предложение акционеров акционерного коммерческого банка «Пахта-банк» о преобразовании его в акционерный коммерческий банк «Агробанк».

Установить, что АКБ «Агробанк» создается в форме открытого акционерного общества и является правопреемником АКБ «Пахта-банк» по имущественным, финансовым и другим обязательствам, а также требованиям, гарантирующим сохранность и своевременность возврата денежных средств юридических и физических лиц.

2. Определить основными задачами АКБ «Агробанк»:

кредитование и предоставление комплексного банковского обслуживания фермерским хозяйствам, осуществляющим производство сельскохозяйственной продукции;

последовательное совершенствование механизмов кредитования и финансирования сельскохозяйственных производителей, предприятий всех форм собственности, включая предприятия хлопкоочистительной и зерноперерабатывающей промышленности, специализирующиеся на переработке, хранении, транспортировке и реализации хлопковой и зерновой продукции;

(Окончание на 2-й стр.).

ПОСТАНОВЛЕНИЕ ПРЕЗИДЕНТА РЕСПУБЛИКИ УЗБЕКИСТАН

О создании акционерного коммерческого банка «Кишлок курилиш банк»

В целях качественного улучшения облика села и жилищных условий сельского населения, ускоренного развития производственной и социальной инфраструктуры в сельской местности, широкого внедрения системы долгосрочного льготного кредитования жилищного строительства и в соответствии с утвержденной Государственной программой «Год развития и благоустройства села»:

1. Согласиться с решением акционеров акционерного коммерческого банка «Галла-банк» и предложениями Министерства финансов, Министерства экономики и Центрального банка Республики Узбекистан:

о создании на базе акционерного коммерческого банка «Галла-банк» акционерного коммерческого банка «Кишлок курилиш банк»;

о формировании уставного капитала АКБ «Кишлок курилиш банк» в размере 150 млрд. сумов с распределением долей среди его акционеров согласно приложению.

Установить, что АКБ «Кишлок курилиш банк» создается в форме открытого акционерного общества и является правопреемником акционерного коммерческого банка «Галла-банк» по имущественным, финансовым и другим обязательствам, а также требованиям, гарантирующим сохранность и своевременность возврата денежных средств юридических и физических лиц.

2. Определить основными задачами АКБ «Кишлок курилиш банк»:

кредитование и банковское обслуживание населения и юридических лиц в реализации их потребностей в жилищно-коммунальной, социальной сферах и обустройстве сельских населенных пунктов;

кредитование и оказание лизинговых услуг специализированным подрядным организациям, осуществляющим строительство и ремонт жилья по утвержденным типовым проектам, объектов производственной и социальной инфраструктуры в сельской местности;

кредитование и оказание комплекса банковских услуг предприятиям всех форм собственности, выпускающим новые, современные строительные материалы и конструкции, внедряющим индустриальные и сборные технологии строительства объектов на селе по утвержденным типовым проектам;

осуществление инвестиционной деятельности, включая финансирование разработки и реализации проектов, предусматривающих качественное улучшение облика села, развитие и совершенствование инженерной и социальной инфраструктуры в сельской местности, включая реконструкцию дорог, систем энерго- и водоснабжения, сельских врачебных пунктов, школ, объектов детского спорта, обеспечение сельских населенных пунктов транспортными коммуникациями, питьевым водоснабжением, объектами сферы услуг и сервиса, сетями телекоммуникаций;

оказание в установленном законодательством порядке других комплексных банковских услуг юридическим и физическим лицам в качестве универсального коммерческого банка.

3. Принять предложения Министерства финансов и Центрального банка Республики Узбекистан по дополнительным источникам формирования ресурсной базы АКБ «Кишлок курилиш банк» за счет:

целевой кредитной линии Министерства финансов Республики Узбекистан на срок не менее 15 лет в размере до 170,0 млрд. сумов по процентной ставке 3 процентов годовых и льготным периодом 5 лет за счет отчислений в 2010 году в Фонд развития школьного образования;

целевых долгосрочных льготных кредитов, инвестиций и грантов международных финансовых институтов и других зарубежных финансово-кредитных структур;

средств от реализации дополнительно выпускаемых акций и других ценных бумаг АКБ «Кишлок курилиш банк» юридическим и физическим лицам.

4. Установить, что:

средства, выделяемые Министерством финансов и Фондом реконструкции и развития Республики Узбекистан, в том числе на формирование уставного капитала АКБ «Кишлок курилиш банк», направляются целевым назначением на финансирование индивидуального жилищного строительства по утвержденным типовым проектам;

(Окончание на 2-й стр.).

СТОЛИЦА: день за днем

В русле реформ

Продукция на экспорт

С КАЖДЫМ ГОДОМ СОВЕРШЕНСТВУЕТСЯ ПРАВОВАЯ ОСНОВА ХОЗЯЙСТВЕННОЙ ДЕЯТЕЛЬНОСТИ ПРЕДПРИЯТИЙ, УЛУЧШАЕТСЯ ДОСТУП К МАТЕРИАЛЬНЫМ, ТЕХНИЧЕСКИМ И ТРУДОВЫМ РЕСУРСАМ. В СТРАНЕ ОТКРЫВАЮТСЯ НОВЫЕ ПРЕДПРИЯТИЯ, В ТОМ ЧИСЛЕ С ПРИВЛЕЧЕНИЕМ ИНОСТРАННОГО КАПИТАЛА.

ООО «Алким текстиль» создано совместно с турецкой компанией «Alkim textile». На предприятии на основе передовых технологий производят трикотажные полотна, а также детскую одежду. В качестве сырья используется узбекский хлопок, признанный одним из лучших в мире по своему качеству. Предприятие также занимается поставкой красителей, которые применяются в текстильном производстве. Производственные мощности «Алким текстиль» позволяют окрашивать около 10 тонн полотна, выпускать 5 тонн тканей и производить 15 тысяч единиц готовых изделий в день. Годовые объемы производства составляют около 10 миллионов долларов. В настоящее время предприятие экспортирует более 90 процентов своей продукции в страны Европы, Россию.

ООО сотрудничает и с другими предприятиями нашей страны, которые по заказам получают полуфабрикаты, а готовую продукцию отправляют на внутренний рынок.

Ближайшие задачи «Алким текстиль»: повышение объемов производства, создание дополнительных рабочих мест и увеличение экспорта качественной продукции с маркой «Сделано в Узбекистане».

Е. МАКСИМОВ.

Одним абзацем

❒ В преддверии 2200-летия столицы справочная служба «09» вводит новую услугу «Навигатор», разработанную специалистами ТШТТ. Всего за 50 сумов круглосуточно можно получать исчерпывающие ответы на вопросы: как проехать, где находится то или иное здание и какие там ориентиры. Специалисты службы «09» смогут подсказать оптимальный маршрут на городском транспорте в тот или иной конец города.

❒ В Сабир-Рахимовском профессиональном колледже строительства и национальных ремесел встретились победители призовых мест районного этапа предметной олимпиады. В течение двух дней участники конкурса писали сочинения по узбекскому языку и литературе, выполняли практические задания по химии, биологии и физике, а по остальным предметам решали тесты. Учащиеся, занявшие призовые места, продолжат испытания своих знаний на республиканском этапе соревнований. Это Минхожиддин Рахимов, учащийся академического лицея при Ташкентском исламском университете, Саодат Шосалимова, учащаяся академического лицея при Узбекском государственном университете мировых языков.

❒ По итогам традиционных смотров-конкурсов, проводимых Федерацией профсоюзов Узбекистана, одной из лучших комиссий по охране труда признана комиссия поликлиники № 35 Чиланзарского района.

По сообщениям информационной службы Ташгорхокимията и наших корреспондентов.

ИНФОРМАЦИОННОЕ СООБЩЕНИЕ

О восемнадцатом пленарном заседании Сената Олий Мажлиса Республики Узбекистан

28 МАРТА В ТАШКЕНТЕ ПРОДОЛЖИЛО СВОЮ РАБОТУ ВОСЕМНАДЦАТОЕ ПЛЕНАРНОЕ ЗАСЕДАНИЕ СЕНАТА ОЛИЙ МАЖЛИСА РЕСПУБЛИКИ УЗБЕКИСТАН.

Члены верхней палаты парламента начали второй день пленарного заседания с рассмотрения и одобрения Закона Республики Узбекистан «О внесении изменений и дополнений в Закон Республики Узбекистан «О противодействии легализации доходов, полученных от преступной деятельности, и финансированию терроризма». Сенаторы отметили, что нормы Закона регулируют отношения в области противодействия легализации доходов, полученных от преступной деятельности, и финансированию терроризма с учетом современных тенденций. Поправки, внесенные в Закон, направлены на повышение в целом эффективности и гибкости национальной системы противодействия отмыванию доходов, полученных преступным путем, и финансированию терроризма, обеспечение более полного ее соответствия общепринятым международно-правовым нормам и стандартам в указанной сфере. В то же время вносимые изменения создают условия для дальнейшей либерализации законодательства, обеспечивающей надежную защиту интересов субъектов предпринимательства при осуществлении финансовых операций. Закон сенаторы одобрили.

(Окончание на 2-й стр.).

ИНФОРМБЮРО

ВЧЕРА, СЕГОДНЯ, ЗАВТРА

В СТРАНЕ

● В Джизакской области наряду с расширением садовых и овощных плантаций стали активно развиваться тепличные хозяйства. Только в прошлом году здесь были созданы 24 теплицы площадью в 20 соток. Они построены за счет полученного в банке кредита на основе специального проекта. Кроме того, многие жители исходя из имеющихся ресурсов земли, воды, электроэнергии стали строить парники за свой счет. Создание теплиц в степных районах области выгодно для фермеров.

● В узбекско-американское совместное предприятие «Клайнатекстиль», созданное на базе прядильно-ткацкой фабрики в Нарынском районе, зарубежные партнеры недавно вложили дополнительные инвестиции. Их объем составил 5 млрд. 650 млн. сумов. На предприятии установлено новое оборудование. Благодаря модернизации создано около 200 новых рабочих мест. Появилась возможность ежегодно производить пряжу из 1800 тонн хлопкового волокна.

● В кишлаке Янги арык фирма «Фарводий агросервис» на основе новых технологий начала выращивать грибы. За счет инвестиций в размере 120 тыс. долларов США были завезены современное производственное оборудование и высокоурожайные сорта грибов. В настоящее время продукцию здесь начали упаковывать. Предприниматели намерены в этом году доставить потребителям более 15 тонн грибов.

● По данным Ташкентского областного отделения фонда «Махалля», на территории городов и кишлаков области уже благоустроены 7 тыс. 264 гектара площадей. Очищены арыки и каналы, приведены в порядок улицы и скверы. Завершаются обрезка и подкормка деревьев, разбиваются новые сады и цветники.

● В Самарканде прошел областной этап смотра-конкурса «Наследие предков – основа будущего» среди школьников. В мероприятии, организованном областными отделением ОДМ «Камолот», управлениями народного образования, по делам культуры и спорта, участвовали десять команд. Цель конкурса – воспитание духовно развитых личностей, обогащение знаний школьников нашей страны.

● При Мархаматском агропромышленном колледже организован мини-завод по переработке молока. Необходимое оборудование получено по гранту польского правительства. Мини-завод за день успевает перерабатывать до одной тонны молока. Его продукция доставляется по договорам в детские сады, школьные буфеты, торговую сеть. Так теория сочетается с практикой.

В МИРЕ

● Около 15 тысяч человек пришлось эвакуировать из пригорода Ганновера. Здесь были найдены сразу шесть бомб времен Второй мировой войны. Боеприпасы находились прямо под жилыми кварталами в промышленной зоне.

● Более 20 человек погибли, около 130 были ранены в Кот-д'Ивуаре из-за давки, возникшей на стадионе во время отборочного матча чемпионата мира по футболу. Посмотреть на игру собрались 50 тысяч человек, в то время как стадион рассчитан на 45 тысяч. Полиция, чтобы прекратить споры за места и толчею, применила слезоточивый газ, чем только усугубила ситуацию. Под натиском болельщиков рухнула часть одной из стен стадиона.

● В Северной Каролине несколько человек стали жертвами стрелка-одиночки. Он расстрелял пациентов медицинского центра, которые не могли оказать никакого сопротивления.

● Китай ни при каких обстоятельствах не откажется от курса на активное использование иностранных инвестиций и сегодня, когда мировая экономика сталкивается с трудностями, готов на деле демонстрировать свою позицию, направленную против протекционизма и на открытость, – такое заявление сделал министр коммерции КНР Чэнь Дэмин, выступая на форуме «Развитие Китая» в Пекине.

● В мае нынешнего года официально откроется сухопутно-морская линия между Китаем, Японией, Республикой Корея и Россией. Ее открытие позволит более чем на 10 дней сократить время перевозки грузов из Северо-Восточного Китая в Японию по водному пути.

● В Москве СЕГОДНЯ продолжает работу Всеобщий чрезвычайный съезд Союза кинематографистов.

● Крупнейший город Аляски Анкоридж накрыло облако пепла. Всему виной вулкан, проснувшийся после двадцатилетней спячки. Он извергает тонны пыли и пепла, которые засыпают дома, деревья, автомобили. Парализована работа международного аэропорта.

● Эрмитаж отметил профессиональный праздник своих необычных сотрудников – котов. Их в штате музея почти полсотни. Коты охраняют ценные экспонаты от посягательств грызунов. На госслужбу первые хвостатые стражники поступили еще в XVIII веке. Тогда Петр I поселил их в Зимнем дворце. Официальный статус охранников им придала императрица Екатерина Великая.

● Мадонна решила усыновить еще одного ребенка. Она прибыла в африканскую страну, где намерена удочерить четырехмесячную девочку, мать которой умерла при родах.

● В Интернете на продажу за 300 тысяч евро выставлен населенный пункт в Саксонии. Три дома, одна улица, два дорожных знака, сад с огородом – вот и вся деревня общей площадью 15 тысяч квадратных метров. Ее население восемь человек.

ПОСТАНОВЛЕНИЕ ПРЕЗИДЕНТА РЕСПУБЛИКИ УЗБЕКИСТАН

Об образовании акционерного коммерческого банка «Агробанк»

(Окончание. Начало на 1-й стр.).

осуществление активной инвестиционной политики, направленной на улучшение мелиоративного состояния земель, модернизацию, техническое и технологическое обновление производства в отраслях агропромышленного комплекса, привлечение современных зарубежных технологий и оборудования, обеспечение на этой основе выпуска высококачественной, конкурентоспособной на внутреннем и внешних рынках продукции, устойчивое насыщение внутреннего потребительского рынка отечественными продовольственными товарами;

мобилизацию собственных ресурсов банка, привлечение средств населения и предприятий путем предложения новых привлекательных видов вкладов и депозитов, их эффективное использование, в том числе на реализацию инвестиционных проектов, обеспечение своевременности и полноты возвратности вложенных средств;

привлечение льготных кредитов, инвестиций и грантов международных финансовых институтов и ведущих зарубежных банков для последующего их рефинансирования сельскохозяйственным производителям и предприятиям агропромышленного сектора экономики республики.

3. Министерству внешних экономических связей, инвестиций и торговли совместно с Министерством финансов и Центральным банком Республики Узбекистан оказать содействие АКБ «Агробанк» в привлечении льготных кредитов, инвестиций и грантов международных финансовых институтов и зарубежных финансово-кредитных структур для укрепления ресурсной базы банка.

4. Кабинету Министров Республики Узбекистан в двухнедельный срок утвердить состав Совета АКБ «Агробанк».

5. Центральному банку совместно с Министерством юстиции Республики Узбекистан и заинтересованными министерствами и ведомствами в месячный срок внести в Кабинет Министров Республики Узбекистан предложения об изменениях и дополнениях в законодательство, вытекающих из настоящего постановления.

6. Контроль за исполнением настоящего постановления возложить на первого заместителя Премьер-министра Республики Узбекистан Азимова Р.С. и председателя Центрального банка Республики Узбекистан Муллажанова Ф. М.

Президент Республики Узбекистан И. КАРИМОВ

город Ташкент, 30 марта 2009 года.

ПОСТАНОВЛЕНИЕ ПРЕЗИДЕНТА РЕСПУБЛИКИ УЗБЕКИСТАН

О создании акционерного коммерческого банка «Кишлок курилиш банк»

(Окончание. Начало на 1-й стр.).

выдача кредитов физическим лицам для индивидуального жилищного строительства по утвержденным типовым проектам осуществляется на срок до 15 лет в сумме до 1000-кратного размера минимальной заработной платы, с процентной ставкой в размере 50 процентов от ставки рефинансирования Центрального банка;

финансирование проектов за счет средств, привлеченных банком на рыночных условиях, и оказание других банковских услуг осуществляется на коммерческой основе в установленном законодательством порядке.

5. Министерству внешних экономических связей, инвестиций и торговли совместно с Министерством финансов и Центральным банком Республики Узбекистан оказать содействие АКБ «Кишлок курилиш банк» в привлечении льготных кредитов, инвестиций и грантов международных финансовых институтов и зарубежных финансово-кредитных структур для укрепления ресурсной базы банка.

6. Освободить до 1 января 2012 года АКБ «Кишлок курилиш банк» от уплаты налога на прибыль и налога на имущество, а также таможенных платежей (кроме сборов за таможенное оформление) за ввозимые банковское оборудование и технику, с целевым направлением высвобождаемых средств на увеличение доли Министерства финансов Республики Узбекистан в уставном капитале банка.

7. Кабинету Министров Республики Узбекистан:

в десятидневный срок утвердить персональный состав Совета банка и дислокацию филиальной сети АКБ «Кишлок курилиш банк»;

в месячный срок утвердить порядок кредитования индивидуального жилищного строительства по утвержденным типовым проектам.

8. Центральному банку совместно с Министерством юстиции Республики Узбекистан и заинтересованными министерствами и ведомствами в месячный срок внести в Кабинет Министров Республики Узбекистан предложения об изменениях и дополнениях в законодательство, вытекающих из настоящего постановления.

9. Контроль за исполнением настоящего постановления возложить на первого заместителя Премьер-министра Республики Узбекистан Азимова Р.С. и председателя Центрального банка Республики Узбекистан Муллажанова Ф. М.

Президент Республики Узбекистан И. КАРИМОВ

город Ташкент, 30 марта 2009 года.

Новые возможности для бизнеса

В ДОКЛАДЕ ПРЕЗИДЕНТА РЕСПУБЛИКИ УЗБЕКИСТАН ИСЛАМА КАРИМОВА НА ЗАСЕДАНИИ КАБИНЕТА МИНИСТРОВ, ПОСВЯЩЕННОМ ИТОГАМ СОЦИАЛЬНО-ЭКОНОМИЧЕСКОГО РАЗВИТИЯ СТРАНЫ В 2008 ГОДУ И ВАЖНЕЙШИМ ПРИОРИТЕТАМ ЭКОНОМИЧЕСКОЙ ПРОГРАММЫ НА 2009 ГОД, ОСОБО ОТМЕЧЕНО ДИНАМИЧНОЕ РАЗВИТИЕ УСЛУГ В СФЕРЕ ИНФОРМАЦИОННО-КОММУНИКАЦИОННЫХ ТЕХНОЛОГИЙ, КОТОРЫЕ ЗА ПОСЛЕДНИЕ ЧЕТЫРЕ ГОДА В СРЕДНЕМ УВЕЛИЧИВАЮТСЯ НА 50 ПРОЦЕНТОВ.

Подтверждением тому является быстро растущая в стране сеть сотовой связи, которая насчитывает сейчас свыше 12 миллионов абонентов. Одним из ведущих операторов мобильной связи выступает общество с ограниченной ответственностью «Unitel», предоставляющее услуги под торговой маркой «Билайн».

ООО «Unitel» и СП ООО «Buzton» объявили о начале работы под брэндом «Билайн Бизнес» на рынке корпоративных пользователей Узбекистана. Как известно, СП предоставляет услуги международной, междугородной и местной цифровой телефонной связи, а также по передаче данных и доступу в Интернет. Теперь же все продукты и услуги компании «Buzton» для корпоративных клиентов, объединившись с «Билайн», переходят под единый брэнд. В свою очередь, брэнд «Билайн» укрепляет свои позиции на корпоративном рынке.

Единый брэнд станет ориентиром для бизнеса: предоставление различных услуг связи в одном месте должно упростить и значительно повысить качество сервиса. В результате объединения «Билайн» становится оператором, оказывающим полный спектр телекоммуникационных услуг. Работая под брэндом «Билайн», обе компании концентрируются на предоставлении конвергентных услуг для корпоративных клиентов. Партнеры внедряют новую бизнес-модель управления.

Среди приоритетов нового брэнда - дальнейшее развитие и укрепление партнерства с уже существующими 12 000 корпоративными клиентами, а также предложение новым пользователям практически полного пакета услуг связи. Для поддержки бизнеса «Билайн» предлагает классические решения в области мобильной и фиксированной связи, а также новые конвергентные услуги.

Первым серьезным шагом в интегрированной модели стал запуск новой услуги Pixed-Mobile Convergence (объединение фиксированных и мобильных телефонных номеров в стандарте GSM в рамках единой корпоративной сети). Конвергентное предложение от «Билайн Бизнес» позволит корпоративным клиентам оценить преимущества совместной деятельности двух компаний не только в сфере мобильной и фиксированной связи, но и в области широкополосного доступа к сети Интернет.

Виктор НИКОЛАЕВ, корр. УзА.

ИНФОРМАЦИОННОЕ СООБЩЕНИЕ о восемнадцатом пленарном заседании Сената Олий Мажлиса Республики Узбекистан

(Окончание. Начало на 1-й стр.).

Далее сенаторы рассмотрели и одобрили Закон Республики Узбекистан «О ратификации Соглашения между Республикой Узбекистан и Японией о либерализации, поощрении и защите инвестиций (Ташкент, 15 августа 2008 года)». Выступившие сенаторы отметили, что целью принятия данного Закона является ратификация Соглашения между Республикой Узбекистан и Японией о либерализации, поощрении и защите инвестиций, подписанного 15 августа 2008 года в г. Ташкенте.

Настоящее межгосударственное Соглашение подписано с целью укрепления экономических отношений между двумя странами посредством создания устойчивых, равноправных и прозрачных условий для увеличения инвестиций. Соглашением предусматривается предоставление инвесторам и инвестициям другой Стороны режима не менее благоприятного, чем тот, который предоставляется собственным инвесторам и их инвестициям.

Затем членами верхней палаты парламента были заслушаны информация министра юстиции Республики Узбекистан о состоянии исполнения законов органами государственного управления, правоохранительными и контролирующими структурами в 2008 году, отчет Генерального прокурора Республики Узбекистан о деятельности органов прокуратуры Республики Узбекистан в 2008 году, а также отчет о деятельности Уполномоченного Олий Мажлиса Республики Узбекистан по правам человека (Омбудсмана) в 2008 году.

Отмечалось, что в нашей стране проводится целенаправленная работа по созданию правовых основ демократического общества, большое внимание уделяется вопросам укрепления законности, охране прав и свобод граждан. Важное место в этом процессе занимает работа органов юстиции по обеспечению проведения единой государственной политики в области законотворчества и правоприменительной практики посредством осуществления мониторингов за реализацией правовых актов министерствами и ведомствами, правоохранительными органами, а также органами государственной власти на местах.

Наряду с этим результаты осуществленных мониторингов свидетельствуют об имеющихся нарушениях установленного порядка принятия нормативных актов и введения их в действие отдельными министерствами и ведомствами, о наличии отдельных упущений в деятельности соответствующих структурных подразделений контролирующих, правоохранительных органов по вопросам обеспечения поддержки субъектов предпринимательства, профилактики и предупреждения правонарушений и др.

В отчете Генерального прокурора отмечалось, что органами прокуратуры уделялось особое внимание вопросам обеспечения надзора за исполнением законов, указов и постановлений Президента, постановлений Кабинета Министров Республики Узбекистан, направленных на защиту прав и свобод человека, углубление рыночных реформ и либерализацию экономики, правовую защиту субъектов предпринимательства и искоренение фактов незаконного вмешательства в их деятельность, усиление социальной защиты населения, углубление реформ в сельском хозяйстве и судебно-правовой сфере. Особое внимание было обращено вопросам устранения бюрократических преград на пути развития фермерства, обеспечения правовой защиты фермерских хозяйств, искоренения случаев незаконного выделения и использования сельскохозяйственных угодий и улучшения мелиоративного состояния орошаемых земель. Также важное значение придавалось повышению эффективности деятельности оперативных и следственных подразделений правоохранительных органов в сфере борьбы с торговлей людьми, пресечению преступных деяний должностных лиц органов государственной власти и управления, организаций и учреждений, эффективной реализации полномочий прокурора при рассмотрении в судах уголовных и гражданских дел, а также хозяйственных споров.

Рассматривая отчет о деятельности Омбудсмана в 2008 году, сенаторы отметили особое значение в деле обеспечения надежной защиты прав человека, поступательного движения к гражданскому обществу, укрепления правового статуса и материально-технической базы национальных институтов по правам человека, в т.ч. и парламентского Омбудсмана, принятие в 2008 году Указа главы государства «О Программе мероприятий, посвященных 60-летию Всеобщей декларации прав человека», работа по реализации его положений стала еще одним подтверждением приверженности Узбекистана демократическому выбору своего развития.

В ходе заседания был заслушан также отчет председателя Государственного комитета Республики Узбекистан по охране природы о деятельности Государственного комитета Республики Узбекистан по охране природы в 2008 году.

В ходе обсуждения сенаторы подчеркнули необходимость активизации деятельности Госкомприроды в вопросах обеспечения государственного контроля за соблюдением законодательства в области охраны окружающей среды и рационального использования природных ресурсов, оздоровления экологической обстановки в стране.

Далее сенаторы утвердили кандидатуру на должность судьи Верховного суда Республики Узбекистан, представленную Президентом страны.

Сенаторы также рассмотрели вопросы о назначении Чрезвычайного и Полномочного Посла Республики Узбекистан в Малайзии и о назначении Чрезвычайного и Полномочного Посла Республики Узбекистан в Туркменистане.

На заседании были рассмотрены и другие актуальные вопросы, относящиеся к компетенции Сената Олий Мажлиса Республики Узбекистан.

На этом восемнадцатое пленарное заседание Сената Олий Мажлиса Республики Узбекистан завершило свою работу.

В целом по итогам двух дней работы на заседании было рассмотрено 23 вопроса, в том числе – 13 законов. По рассмотренным вопросам выступило более 60 сенаторов.

По мнению сенаторов, одобренные законы, решения, принятые по обсужденным вопросам, в том числе по вопросу о повышении роли и ответственности местных органов власти за безусловное выполнение Антикризисной программы, станет важным вкладом в деле обеспечения надежной защиты экономики и населения страны от возможных негативных последствий мирового финансово-экономического кризиса, углубления демократических, социально-экономических, общественно-политических реформ, повышения благополучия и благосостояния народа.

Пресс-служба Сената Олий Мажлиса Республики Узбекистан

Транспортировка газа становится надежнее

КОМПАНИЯ «MOTT MACDONALD LTD» В КОНСОРЦИУМЕ С ЮРИДИЧЕСКОЙ ФИРМОЙ KLC И EURASIAN CONSULTING SA В РАМКАХ ПРОГРАММЫ ИНОГЕЙТ РЕАЛИЗУЕТ ПРОЕКТ "ГАРМОНИЗАЦИЯ СТАНДАРТОВ И ПРИНЯТЫХ ПРАВИЛ В ГАЗОВОЙ ПРОМЫШЛЕННОСТИ СРЕДНЕЙ АЗИИ – КАЗАХСТАН, КЫРГЫЗСТАН, ТУРКМЕНИСТАН, УЗБЕКИСТАН", КОТОРЫЙ ФИНАНСИРУЕТСЯ ЕВРОПЕЙСКИМ СООБЩЕСТВОМ. В РАМКАХ ПРОЕКТА ЗАПЛАНИРОВАНЫ 4 НАЦИОНАЛЬНЫХ СЕМИНАРА. ОДИН ИЗ НИХ ПРОШЕЛ НЕДАВНО В ТАШКЕНТЕ.

В семинаре приняли участие специалисты АО «Узтрансгаз», агентства «Узстандарт», Государственной инспекции по надзору за безопасным ведением работ в промышленности, а также представители технического комитета по стандартизации компании «Узнефтегазпродукт», Государственного комитета по архитектуре и строительству.

Основной целью проекта является содействие принятию странами-партнерами важных международных стандартов и правил, касающихся надежности эксплуатации систем транспортировки газа. Участники семинара обсудили сложившуюся в Узбекистане ситуацию с принятием международных стандартов и статус существующих в стране национальных стандартов. Был проведен обзор процедур гармонизации, отличий между международными и существующими Национальными стандартами, а также рассмотрены предлагаемые мероприятия и приоритеты перехода к международным стандартам.

Специалисты компаний, задействованных в проекте, представили систему управления целостностью трубопроводов (PIMS). По их словам, эта система демонстрирует выгоду принятия стандартов ЕС, необходимые изменения в законодательно-правовой базе, а также процессы принятия международных документов. PIMS также направлена на защиту производственных мощностей и окружающей среды, повышение безопасности и оптимизацию капитальных и эксплуатационных затрат.

Во время семинара прошли рабочие обсуждения по вопросам природы потерь газа, методам их определения и механизмам сокращения потерь при эксплуатации газопроводных систем.

Ирина ДОЛЕНКО.

Постановление и его исполнение

Беречь здоровье с детства

В ПРОЦЕССЕ ШИРОКОМАСШТАБНЫХ РЕФОРМ, ПРОВОДИМЫХ В НАШЕЙ СТРАНЕ ПОД РУКОВОДСТВОМ ПРЕЗИДЕНТА ИСЛАМА КАРИМОВА, ОСОБОЕ ВНИМАНИЕ УДЕЛЯЕТСЯ ВОСПИТАНИЮ ЗДОРОВОГО ПОДРАСТАЮЩЕГО ПОКОЛЕНИЯ С ТВЕРДОЙ ЖИЗНЕННОЙ ПОЗИЦИЕЙ, УВАЖАЮЩЕГО НАЦИОНАЛЬНЫЕ И ОБЩЕЧЕЛОВЕЧЕСКИЕ ЦЕННОСТИ.

В ходе этой работы проводятся мероприятия, направленные на защиту молодежи от наркомании и СПИДа, утверждение здорового образа жизни, привлечение юношей и девушек к спорту. Мощным стимулом для этого служит Постановление главы государства от 26 декабря 2008 года «О дополнительных мерах по повышению эффективности противодействия распространению ВИЧ-инфекции в Республике Узбекистан».

Проводимые в настоящее время в общеобразовательных школах уроки здоровья служат профилактике различных опасных заболеваний среди учащейся молодежи, повышению ее медицинской культуры и знаний, укреплению здоровья.

Как сообщили в Министерстве народного образования Республики Узбекистан, в настоящее время на основе специальных учебных программ в первых-четвертых классах школ проводятся уроки здоровья, в пятых-девятых классах – изучается предмет «Основы здорового поколения».

За прошедший период подготовлены соответствующие учебные и методические пособия, которые бесплатно распределены в информационно-ресурсные центры школ.

- Эти уроки имеют большое значение для здоровья молодого поколения, формирования медицинской культуры, - сказала директор школы № 28 Сабир-Рахимовского района столицы Дилдора Орипова. - В нашей школе уроки здоровья проводят педагоги, закончившие специальные учебные курсы. Постоянное привлечение к занятиям врачей, ученых и специалистов, проведение бесед, викторин, встреч, культурно-просветительских мероприятий, посвященных вопросам предотвращения опасных заболеваний, принятие мер предосторожности служат повышению интереса молодежи к этим урокам.

В настоящее время министерством проводится работа по дальнейшему совершенствованию уроков здоровья, повышению их качества и эффективности. В последнее время позитивные результаты дает и внедрение в учебную программу новых тем, связанных с пропагандой здорового образа жизни, защитой репродуктивного здоровья, таких как «Понятие об опасных инфекционных заболеваниях», «Психологические изменения в период раннего юношества», «О защите репродуктивного здоровья», «Понятие об экстрагенитальных заболеваниях», «Образ жизни и здоровье», «Здоровая семья - основа здорового поколения», «Познай себя».

В целях дальнейшего повышения качества учебных занятий и внедрения передовых педагогических технологий организуются специальные учебные курсы по переподготовке и повышению квалификации педагогов, ведущих специальные уроки «Основы здорового поколения» в общеобразовательных школах, а также учебные семинары по профилактике наркомании и СПИДа в сотрудничестве с Министерством здравоохранения.

В этой работе наряду с учителями активно участвуют махалли, женские комитеты, консультанты по вопросам религиозного просвещения и духовно-нравственного воспитания, медицинские работники, что способствует повышению ее эффективности.

Назокат УСМАНОВА, корр. УзА.

Наши интервью

В соответствии с требованиями времени

ЗА ПОСЛЕДНИЕ НЕСКОЛЬКО ЛЕТ СОТНИ ПРЕДПРИЯТИЙ РЕСПУБЛИКИ БЫЛИ ПРЕОБРАЗОВАНЫ В АКЦИОНЕРНЫЕ ОБЩЕСТВА. ТАКИМ ОБРАЗОМ, ОНИ ПОЛУЧИЛИ ВОЗМОЖНОСТЬ САМОСТОЯТЕЛЬНО РЕШАТЬ МНОГИЕ ВОПРОСЫ, В ЧАСТНОСТИ ФОРМИРОВАТЬ СВОЮ ПРОИЗВОДСТВЕННУЮ ПРОГРАММУ ИСХОДЯ ИЗ ТРЕБОВАНИЙ РЫНКА, СДЕЛАВ УПОР НА ВЫПУСК ВОСТРЕБОВАННОЙ ПРОДУКЦИИ, НАЛАЖИВАТЬ КОНТАКТЫ С ДЕЛОВЫМИ ПАРТНЕРАМИ С ЦЕЛЬЮ ПРИВЛЕЧЕНИЯ СОВРЕМЕННЫХ ТЕХНОЛОГИЙ, ЗАКУПАТЬ ОБОРУДОВАНИЕ ЗА СЧЕТ ПЕРЕРАСПРЕДЕЛЕНИЯ СОБСТВЕННЫХ СРЕДСТВ. ДЛЯ УСПЕШНОГО ФУНКЦИОНИРОВАНИЯ АКЦИОНЕРНЫХ ОБЩЕСТВ БЫЛА РАЗРАБОТАНА СООТВЕТСТВУЮЩАЯ ЗАКОНОДАТЕЛЬНАЯ БАЗА, КОТОРАЯ ПРОДОЛЖАЕТ СОВЕРШЕНСТВОВАТЬСЯ В СООТВЕТСТВИИ С МЕНЯЮЩИМИСЯ УСЛОВИЯМИ РАЗВИТИЯ РЫНОЧНЫХ ОТНОШЕНИЙ.

На каких же основных моментах необходимо сосредоточить внимание акционерам для дальнейшего успешного развития своего предприятия? Об этом беседа с начальником управления Центра по координации и контролю за функционированием рынка ценных бумаг по г. Ташкенту **Бахромом ШАКИРОВЫМ** и начальником отдела управления Госкомимущества по г. Ташкенту **Нилуфар МАВЛЯНОВОЙ.**

– На сегодняшний день в Ташкенте действуют 615 акционерных обществ. Как можно охарактеризовать в общем складывающуюся в них финансовую и производственную ситуацию?

Н. М.: Принятые Президентом Республики Узбекистан меры по обеспечению устойчивого развития экономики обусловили успешное формирование нового класса собственников – акционеров предприятий республики. Совокупный уставный фонд акционерных обществ г. Ташкента, распределенный между акционерами, превысил 3,5 трлн. сумов, а объемы дополнительной эмиссии акций ежегодно возрастают в среднем на 18%.

Из действующих на сегодняшний день 615 акционерных обществ по г. Ташкенту более 160 соответствуют требованиям законодательства. В настоящее время значительная часть акционерных обществ завершает приведение своей деятельности в соответствие с установленными требованиями. В частности, проводятся общие собрания акционеров, где принимаются решения по увеличению уставного фонда или преобразованию в другие организационно-правовые формы.

Вместе с тем капитализация большого числа акционерных обществ остается на низком уровне. Их руководители и крупные акционеры не проявляют должной заинтересованности в обращении ценных бумаг на фондовом рынке, не стремятся к дальнейшему совершенствованию корпоративного управления, внедрению современных технологий. И это не может не сказаться на производственной деятельности предприятия.

– Между тем Указ Президента Республики Узбекистан от 18 ноября 2008 года «О мерах по дальнейшему повышению финансовой устойчивости предприятий реального сектора экономики» ориентирует на дальнейшее увеличение уровня капитализации и повышение финансовой устойчивости предприятий реального сектора экономики, совершенствование механизмов финансового оздоровления и управления предприятиями...

Н. М.: Таким образом, перед акционерными обществами республики поставлен ряд задач, в числе которых доведение уставных фондов до суммы, эквивалентной 400,0 тысячам долларов США по курсу Центрального банка Республики Узбекистан на дату государственной перерегистрации общества или регистрации (для вновь создаваемых обществ). Те акционерные общества, которые не имеют возможности увеличить уставный фонд, могут преобразовываться в другие организационно-правовые формы собственности.

Б. Ш.: В целях реализации вышеназванного Указа Президента Республики Узбекистан Центром по координации и контролю за функционированием рынка ценных бумаг совместно с Госкомимуществом разработаны и утверждены методические рекомендации, а также проведена разъяснительная работа по вопросам увеличения уставного фонда, преобразования и защиты прав акционеров. Наряду с проведением семинаров, «круглых столов» разосланы соответствующие методические рекомендации, а также на регулярной основе проводятся консультации среди акционерных обществ по всем интересующим их вопросам.

Н. М.: На недавнем семинаре, проведенном в международном бизнес-центре «Пойтахт», представители более 350 акционерных обществ, функционирующих в г. Ташкенте, еще раз проанализировали Указ Президента Узбекистана и соответствующие рекомендательные материалы. Участники мероприятия активно обсуждали вопросы, связанные с трудностями, возникающими при реализации положений указа. Вместе с тем участники семинара были информированы о положениях Закона «О рынке ценных бумаг» и внесенных изменениях и дополнениях в Закон «Об акционерных обществах и защите прав акционеров», которые существенно изменяют процедуру управления акционерными обществами, а также порядок проведения общих собраний акционеров.

– И все же, как показывает практика, не все идет так, как хотелось бы. В некоторых акционерных обществах нет ясности в решении проблем, возникающих при увеличении уставного фонда, и процессе преобразования в другую форму собственности.

Б. Ш.: Важно отметить, что согласно законодательству об акционерных обществах и защите прав акционеров уставный фонд акционерного общества определяет минимальный размер его имущества, гарантирующего интересы кредиторов. Следовательно, при увеличении уставного фонда акционерного общества увеличивается обеспеченность собственными средствами предприятия, необходимыми для его финансовой устойчивости, соотношения собственников предприятия и кредиторов, а также повышается текущая финансовая независимость акционерного общества. И здесь акционерным обществам в первую очередь необходимо определить источники и способ увеличения уставного фонда. К примеру, источником для увеличения уставного фонда могут являться уже имеющиеся активы, такие как нераспределенная прибыль прошлых лет, чистая прибыль отчетного года или государственные активы, не включенные в уставный фонд общества в ходе приватизации.

Уставный фонд также можно увеличить за счет привлечения дополнительных инвестиций. Увеличение уставного фонда осуществляется путем размещения дополнительных акций или увеличения номинальной стоимости акций.

Решение об увеличении уставного фонда путем увеличения номинальной стоимости акций целесообразно принимать, когда источником является нераспределенная прибыль прошлых лет или чистая прибыль отчетного года, которая может быть распределена пропорционально среди акционеров. Решение об увеличении уставного фонда путем увеличения номинальной стоимости акций и внесении соответствующих изменений в устав общества принимается общим собранием акционеров или наблюдательным советом общества, если у последнего существует право на принятие такого решения. После регистрации соответствующих изменений в уставе акционерному обществу необходимо в течение двух дней заблокировать движение ценных бумаг до государственной регистрации изменений в решение о выпуске ценных бумаг (проспект эмиссии).

Решение об увеличении уставного фонда путем дополнительного выпуска акций, а также размещение дополнительных акций возможно только в пределах установленного уставом общества количества объявленных (дополнительных) акций. При отсутствии указанных сведений в уставе общество не вправе принимать решение об увеличении уставного фонда. В таких случаях акционерные общества должны определить предельный размер объявленных акций, который они вправе выпускать и внести в устав соответствующие изменения. Далее утверждается решение о выпуске акций и проспекте их эмиссии, где указываются условия выпуска и размещения акций. Для обеспечения прозрачности рынка ценных бумаг и привлечения инвесторов решение о выпуске акций после государственной регистрации публикуется в газете «Биржа».

Если размещение акций осуществляется с применением преимущественного права выкупа акций акционерами общества, то они должны быть оповещены за 30 дней до начала размещения обществом акций.

– Ну а если у акционерного общества отсутствует источник для увеличения уставного фонда и принимается решение о преобразовании в другие организационно-правовые формы...

Б. Ш.: То вступают в действие статьи 44, 95 Закона «Об акционерных обществах и защите прав акционеров», согласно которым акционеры – владельцы голосующих акций вправе требовать выкупа у акционерного общества всех или части принадлежащих им акций, если они голосовали против принятия решения о его реорганизации либо не принимали участия в голосовании по этому вопросу по уважительным причинам.

Акционерное общество обязано информировать акционеров о наличии у них права требовать выкупа обществом принадлежащих им акций, цене и порядке осуществления выкупа. В соответствии с законодательством выкуп акций обществом осуществляется по рыночной стоимости этих акций, определяемой без учета ее изменения в результате действия общества, повлекшего возникновение права требования оценки и выкупа акций. Определение рыночной стоимости имущества осуществляется независимым оценщиком.

Решение о реорганизации общества принимается на общем собрании акционеров большинством в три четверти голосов акционеров – владельцев голосующих акций, принимающих участие в общем собрании акционеров, если иное не установлено уставом общества.

Центром по координации и контролю за функционированием рынка ценных бумаг и Госкомимуществом ведется мониторинг по исполнению Указа Президента Республики Узбекистан акционерными обществами и иными участниками рынка ценных бумаг.

В целях надлежащего и своевременного выполнения требований Указа Президента Республики Узбекистан ответственными министерствами и ведомствами проводится активная работа по повышению правовой грамотности, оказанию содействия в вопросах преобразования и увеличения уставных фондов акционерных обществ.

Беседовала О. ХАРЧЕНКО.

Любимый город глазами детей

КАКИМ ЮНЫЕ ЖИТЕЛИ ТАШКЕНТА ВИДЯТ СВОЙ ЛЮБИМЫЙ ГОРОД, ЕГО ПРОШЛОЕ И НАСТОЯЩЕЕ, КАК ПРЕДСТАВЛЯЮТ СЕБЕ БУДУЩЕЕ СТОЛИЦЫ УЗБЕКИСТАНА? ВЫЯСНИТЬ ЭТО ПОМОЖЕТ КОНКУРС ДЕТСКОГО РИСУНКА «ЭКОЛОГИЯ РОДНОГО ГОРОДА – ТАШКЕНТУ 2200 ЛЕТ», ОБЪЯВЛЕННЫЙ ГОРОДСКИМ КОМИТЕТОМ ПО ОХРАНЕ ПРИРОДЫ, ЖУРНАЛОМ «ЭКОЛОГИЯ ХАБАРНОМАСИ - ЭКОЛОГИЧЕСКИЙ ВЕСТНИК» И ПРЕДСТАВИТЕЛЬСТВОМ В НАШЕЙ СТРАНЕ РЕГИОНАЛЬНОГО ЭКОЛОГИЧЕСКОГО ЦЕНТРА ЦЕНТРАЛЬНОЙ АЗИИ (РЭЦЦА).

Цель конкурса - не только привлечь внимание подрастающего поколения к экологическим проблемам, которые существуют в Ташкенте, как и в любом мегаполисе мира, но и побудить к поиску их решения, более ответственному отношению к природным ресурсам и окружающей среде. Выраженные в рисунках идеи детей о том, что можно сделать для того, чтобы прекрасная жемчужина Востока - Ташкент - засияла еще более яркими красками, позволят нам, взрослым, по-новому взглянуть на наш родной город, увидеть новые грани его неповторимого облика.

По условиям конкурса, в нем могут принять участие дети от 5 до 14 лет со своими работами, выполненными акварелью или цветными карандашами. Среди тем, которые предлагаются юным художникам, - «Город будущего - экологически чистый город», «Природа родного города сегодня», «Я и мой город». Главными критериями оценки работ являются глубина раскрытия темы и оригинальность исполнения. Итоги конкурса будут подведены к 5 июня - Всемирному дню защиты окружающей среды.

По мотивам народных сказок

В СТОЛИЧНОМ ПАРКЕ КУЛЬТУРЫ И ОТДЫХА ИМЕНИ ГАФУРА ГУЛЯМА ОТКРЫЛАСЬ ПОСВЯЩЕННАЯ 2200-ЛЕТИЮ СТОЛИЦЫ ВЫСТАВКА КУКОЛ «ТАШКЕНТ - ГОРОД СКАЗОК».

На этой выставке, организованной Министерством по делам культуры и спорта Республики Узбекистан в сотрудничестве с Республиканским научно-методическим центром народного творчества и культурно-просветительских дел, Академией художеств, Творческим производственным объединением «Узбектеатр», Республиканской ассоциацией «Хунарманд», представлены работы мастера-кукольника из Хорезмской области Мансура Курязова.

М. Курязов является главным режиссером Хорезмского областного театра музыкальной драмы имени Огахи и одновременно работает в театре «Куклы Джайхуна» в Ханкинском районе. В кукольной мастерской при этом театре он обучает молодежь секретам этого вида национального ремесленничества. Мастер-кукольник является призером выставок народно-прикладного искусства в таких странах, как Германия, Франция, Китай, Япония, Бельгия.

На выставке можно ознакомиться с более чем 50 куклами, изготовленными мастером. В рамках выставки пройдут кукольные представления по мотивам узбекских народных сказок, на которые будут приглашены воспитанники учреждений дошкольного образования, домов милосердия, младшеклассники.

Назокат УСМАНОВА,
корр. УзА.

Новые имена

Конкурс юных музыкантов

НА ДНЯХ В ОРГАННОМ ЗАЛЕ ГОСУДАРСТВЕННОЙ КОНСЕРВАТОРИИ УЗБЕКИСТАНА ЮНЫЕ МУЗЫКАНТЫ ДЕМОНСТРИРОВАЛИ СВОИ ВОЗМОЖНОСТИ НА ЗАКЛЮЧИТЕЛЬНОМ ЭТАПЕ РЕСПУБЛИКАНСКОГО КОНКУРСА «САНЪАТ ГУНЧАЛАРИ». ЕГО ПО ТРАДИЦИИ ОРГАНИЗОВАЛИ МЕЖДУНАРОДНЫЙ БЛАГОТВОРИТЕЛЬНЫЙ ФОНД «СОГЛОМ АВЛОД УЧУН», СОЮЗ КОМПОЗИТОРОВ УЗБЕКИСТАНА, МИНИСТЕРСТВО НАРОДНОГО ОБРАЗОВАНИЯ.

В ходе конкурса можно было наглядно убедиться в том, что наша земля по-особому богата на таланты. А приобщение молодого поколения к искусству, в частности музыкальному, способствует воспитанию духовно богатой личности. Не случайно в стране осуществляется комплекс мер по ремонту музыкальных школ, укреплению их материально-технической базы, обеспечению необходимыми инструментами. Активную поддержку одаренным детям оказывает, в частности, фонд «Соглом авлод учун», способствующий их участию в международных мастер-классах. Раскрытию творческого потенциала, воспитанию художественного вкуса способствуют и различные конкурсы, фестивали.

«Санъат гунчалари» уже шестой год открывает для нас новые имена, становясь своеобразной ступенью к дальнейшему творческому полету юных талантов. Так, участница конкурса студентка 3-го курса Государственной консерватории Узбекистана Виктория Сапарова успешно выступала на Международном конкурсе исполнителей им. А. Пьяццолли в Италии. А учащийся РСМАЛ им. В. Успенского Джамшид Саидкаримов принял достойное участие в конкурсе «Синяя птица» в Симферополе.

Более 70 юных музыкантов из Республики Каракалпакстан, областей и г. Ташкента участвовали в отборочных турах конкурса «Санъат гунчалари» в этом году. Состязание проходило по двум возрастным группам. Музыкальные произведения Бетховена, Моцарта, Чайковского и других известных композиторов исполнялись на виолончели, фортепиано и скрипке. По итогам конкурса победителям и всем участникам – юным музыкантам были вручены ценные подарки и дипломы от фонда «Соглом авлод учун». Гран-при были удостоены: в старшей возрастной группе учащаяся Республиканского музыкального академического лицея им. Успенского Тамара Акбарова, в младшей – учащийся ташкентской детской музыкальной школы №30 Азиз Эргашев.

Соб. инф.

У семьи свой врач

РАЗРАБОТАННАЯ В НАШЕЙ СТРАНЕ ПРАВИТЕЛЬСТВЕННАЯ ПРОГРАММА ПО КОРЕННОМУ УЛУЧШЕНИЮ ОХРАНЫ ЗДОРОВЬЯ ГРАЖДАН, ПОВЫШЕНИЮ КАЧЕСТВА МЕДИЦИНСКОЙ ПОМОЩИ ЖИТЕЛЯМ СТОЛИЦЫ ПОСЛЕДОВАТЕЛЬНО ОСУЩЕСТВЛЯЕТСЯ В ЧИЛАНЗАРСКОМ РАЙОНЕ.

К примеру, семейная поликлиника № 36, рассчитанная на сто посещений в смену, обслуживает 28400 жителей, 6300 детей в возрасте до 14 лет. Скорую и квалифицированную помощь получают жители махалли имени Г. Гуляма, студенты Ташкентского государственного экономического университета, три детских сада, три школы, два колледжа, академические лицеи и гимназии ТГЭУ.

– В поликлинике установлено самое современное медико-диагностическое, лабораторное оборудование, – рассказывает главный врач семейной поликлиники Шоира Абдурахмановна Тураханова. – Здесь созданы все условия для приема больных. Только на оснащение поликлиники современной мебелью спонсорами было выделено 33 млн. сумов. В каждом кабинете есть все возможности для проведения комплексного медицинского осмотра, диагностики, назначения необходимых процедур матерям, детям и другим членам семей. Она обеспечена практически всеми специалистами узкого профиля. Прием и лечение больных осуществляют 54 врача и 113 медсестер.

Врачи постоянно проводят среди населения, особенно молодежи, микрорайона мероприятия по предупреждению наиболее опасных заболеваний, беседуют о профилактике инфекционных заболеваний, о проблемах ранних, поздних и родственных браков. На каждую семью заведен медицинский паспорт, куда вносятся все сведения о здоровье членов семьи.

Серьезное внимание оказывается женщинам фертильного возраста. Они в обязательном порядке проходят диспансеризацию в женской консультации, наблюдаются во время беременности и после родов, получают помощь в планировании семьи. Дети до года ежемесячно проходят осмотр, получают плановые прививки.

Пристальное внимание уделяется ветеранам войны, пенсионерам, одиноким. Их постоянно посещают врачи и медсестры. При необходимости после осмотра они могут выписать рецепты на льготное получение лекарств, прислать на дом медсестру-лаборантку для взятия анализов, открыть стационар на дому и назначить капельницы, вливания, инъекции. Все манипуляции бесплатны.

Многолетний стаж работы, высокая квалификация, неподдельная забота о каждом пациенте отличают врачей поликлиники Шохиду Камилову, Фанию Тошходжаеву, медсестру Халиду Заитову и многих других.

– Мы очень благодарны руководству страны за заботу и внимание, улучшение наших условий труда, – продолжает свой рассказ Шоира Тураханова. – Это обязывает нас более требовательно относиться к своим обязанностям, повышать уровень своих знаний. Ведь сегодня основная задача врачей – сделать все возможное, чтобы многонациональный народ Узбекистана был здоровым и счастливым. Ибо только здоровой нации по плечу великие дела на благо процветания нашей молодой страны, идущей по пути демократического развития.

М. АХАТОВ.
Фото А. ПОПОВА.

Новости. Открытия

Автоматизация на почте

АВТОМАТИЗИРОВАННУЮ СИСТЕМУ ПРИЕМА ПЛАТЕЖЕЙ ДЛЯ ОТДЕЛЕНИЙ СВЯЗИ СОЗДАЛИ СПЕЦИАЛИСТЫ ООО «FI-JJ-BIZNES».

Программный продукт позволит автоматизировать прием оплаты от населения за коммунальные услуги, обеспечит информацией информационные сервисы для плательщиков и поставщиков услуг, полностью и своевременно информирует все уровни управляющих звеньев почтовой системы.

Компьютеры пришли на базары

КОМПЬЮТЕРНУЮ ПРОГРАММУ ДЛЯ УЧЕТА И КОНТРОЛЯ РАЗОВЫХ СБОРОВ НА РЫНКАХ ПОДГОТОВИЛИ СПЕЦИАЛИСТЫ ЧАСТНОГО ПРЕДПРИЯТИЯ «BUKHARASOFT».

Программный продукт разработан согласно инструкциям, порядкам и нормам по разовым сборам на рынках и предназначен для учета и мониторинга хода сбора в режиме реального времени.

Система предназначается для применения в сферах государственной власти, на рынках, в коммерческих банках и других заинтересованных организациях. По выдаче чека об уплате разового сбора вся соответствующая информация автоматически фиксируется в центральной базе данных и появляется на экранах контролирующих лиц в виде полного комплекса аналитических форм. Система позволяет осуществлять визуальный контроль над процессом и формировать наглядные сравнительные анализы.

Износостойкий инструмент

РЕЖУЩИЙ ИНСТРУМЕНТ, ОТЛИЧАЮЩИЙСЯ ТВЕРДОСТЬЮ И КОРРОЗИОННОЙ СТОЙКОСТЬЮ, СОЗДАН ТАШКЕНТЦАМИ.

Новый инструмент, авторами которого являются Равшан Сайдахмедов, Кутлиниса Кадвербекова и Алена Шишкина с авиационного факультета Ташкентского государственного технического университета имени Абу Райхона Беруни, изготавливается из быстрорежущей стали с однослойным износостойким покрытием из нитрида титана. Предназначается новинка для изготовления инструментов с износостойким и коррозионно-стойким покрытием.

На разработку выдан патент.

Компьютер – помощник гинеколога

БАЗУ ДАННЫХ ДЛЯ ВЫЯВЛЕНИЯ ФАКТОРОВ РИСКА С ПОСЛЕДУЮЩИМ ДООПЕРАЦИОННЫМ ОПРЕДЕЛЕНИЕМ ГРУППЫ РИСКА НА РАЗВИТИЕ И ПРОГРЕССИРОВАНИЕ СПАЕЧНОГО ПРОЦЕССА В ОРГАНАХ МАЛОГО ТАЗА СОЗДАЛИ ГУЛЬНОРА МАХМУДОВА И СВЕТЛАНА ЮГАЙ.

Многофакторный анализ базы данных позволяет выявить наиболее вероятные факторы из данных анамнеза и обследования пациенток, страдающих спаечной болезнью. На основании информации, содержащейся в базе данных, разработано программное приложение, помогающее выполнить данный анализ без каких-либо специальных навыков работы на компьютере. Удобное и простое использование программы делает возможным ее широкое применение в гинекологической практике.

Путеводитель в мир литературы

СВОЕОБРАЗНЫМ ПУТЕВОДИТЕЛЕМ В МИР УЗБЕКСКОЙ ЛИТЕРАТУРЫ СТАЛА СОЗДАННАЯ АКМАЛЖОНОМ АБДУЛХАЕВЫМ КОМПЬЮТЕРНАЯ ПРОГРАММА.

Новый программный продукт позволяет, введя имя литератора, ознакомиться с его творчеством и жизнью, литературными жанрами, решать тесты и кроссворды на основе полученных знаний.

Программа может стать мультимедийным электронным учебником для школ, колледжей, самостоятельно обучающихся лиц.

На оснащение бухгалтерий

ПРОГРАММНЫЙ КОМПЛЕКС ДЛЯ АВТОМАТИЗАЦИИ ЭКОНОМИЧЕСКОЙ ДЕЯТЕЛЬНОСТИ ПРЕДПРИЯТИЙ СОЗДАН ТАШКЕНТЦАМИ.

Комплекс, авторами которого являются сотрудники Государственного геологического информационного центра, позволяет организовать ведение комплексного бухгалтерского учета. Модульная интегрированная система включает автоматизированные рабочие места: учет основных средств, учет труда и заработной платы и журнально-ордерную систему.

Анатолий ЕРШОВ.

Подборка подготовлена при поддержке Государственного патентного ведомства Узбекистана.

В парк им. Бабура, славящийся своим гостеприимством, на праздники собираются представители всех культурных центров города.

Фото Х. САЛИХОВА.

Навруз шагает по стране

Маршрутами милосердия

В ДНИ, КОГДА ПО СТРАНЕ ИДЕТ НАВРУЗ, УЖЕ НЕ ПЕРВЫЙ ГОД ЗА ПИАЛОЙ ЧАЯ В САБИР-РАХИМОВСКОМ РАЙОННОМ ОТДЕЛЕ СОЦИАЛЬНОГО ОБЕСПЕЧЕНИЯ СОБИРАЮТСЯ УВАЖАЕМЫЕ АКСАКАЛЫ. ВСЕ ОНИ – НА ЗАСЛУЖЕННОМ ОТДЫХЕ, И ОБЪЕДИНЯЕТ ИХ ЖЕЛАНИЕ БЫТЬ ПОЛЕЗНЫМИ ОБЩЕСТВУ. ВЕДЬ ЖИЗНЕННЫЙ ПУТЬ, МУДРОСТЬ ЭТИХ АВТОРИТЕТНЫХ И УВАЖАЕМЫХ В РАЙОНЕ ЛЮДЕЙ ВОСТРЕБОВАНЫ И СЕГОДНЯ. ОНИ НЕ ТОЛЬКО ДЕЛЯТСЯ СВОИМИ МЫСЛЯМИ С СОЦРАБОТНИКАМИ О ТОМ, КАК УЛУЧШИТЬ ПОДДЕРЖКУ ПЕНСИОНЕРОВ РАЙОНА, НО И САМИ ПРИНИМАЮТ УЧАСТИЕ В ПРОВОДИМЫХ СОБЕСОМ МЕРОПРИЯТИЯХ, КАК, К ПРИМЕРУ, ПЕНСИОНЕРКА ОЛЬГА СЕМЕНОВНА НАЗАРОВА. «В СЕГОДНЯШНЕМ ОБЩЕСТВЕ СОЗДАНЫ ВСЕ УСЛОВИЯ ДЛЯ ТОГО, ЧТОБЫ ВСЕ МЫ БЫЛИ МИЛОСЕРДНЫМИ, ДОБРОЖЕЛАТЕЛЬНЫМИ ДРУГ К ДРУГУ», – ГОВОРИТ ОНА.

В дни всенародного празднования Навруза по маршрутам доброты и милосердия разъехались социальные работники – Озода Додаматова, Наталья Петренко. Они поздравляют одиноких пенсионеров на дому. А их в районе около 200. К акции подключились и представители ОДМ «Камолот»: каждому «подопечному» отдела соцобеспечения они преподнесли цветы, символизирующие приход весны, и, конечно, подарки.

Одинокие пенсионеры – подопечные собеса Гульсара Халилова, Тимофей Костюк – выразили благодарность за организацию подобных мероприятий, а также за то, что по путевкам, выделенным им на льготных условиях, смогли отдохнуть в доме отдыха.

– Утверждена программа адресной поддержки социально уязвимых слоев населения на нынешний год, – говорит Дильфуза Абдурахманова, руководитель группы обеспечения социальной помощи Сабир-Рахимовского собеса. – Она базируется на принципах справедливости, объективности, гласности. Так, к примеру, обеспечиваются набором продуктов 109 пенсионеров и инвалидов района. Практикуется использование для них и такого важного вида поддержки, как оплата жилищно-коммунальных услуг.

Конечно, социальные работники района не обходятся без привлечения спонсорских средств. В этом году наврузовские акции милосердия помогли профинансировать СП «Осие-батарея» и «Орзу-пластик», Центр по оказанию метеорологических услуг.

– Если есть люди, которые хотят и могут сострадать ближним, это значит, что наше общество духовно вполне развито, – заметила Дильфуза Абдурахманова.

Инна КОГАН.

Внеклассный час

Творческий отчет педагогов

В ОБЩЕОБРАЗОВАТЕЛЬНОЙ ШКОЛЕ № 69 ХАМЗИНСКОГО РАЙОНА ПРОШЛА ВЫСТАВКА ТВОРЧЕСКИХ РАБОТ ПЕДАГОГОВ И УЧАЩИХСЯ, ПОСВЯЩЕННАЯ ОБЪЯВЛЕННОМУ ГОДУ РАЗВИТИЯ ТВОРЧЕСКОЙ СРЕДЫ В ОБРАЗОВАТЕЛЬНЫХ УЧРЕЖДЕНИЯХ.

Выставка стала своеобразным отчетом учителей-предметников о проделанной работе. В ней приняли участие все методические объединения, в которых задействованы 48 педагогов школы.

- Такое мероприятие в нашей школе проводится не в первый раз, - говорит заместитель директора по духовно-просветительской работе Мамлякат Нуритдиновна Юлдашева. – У каждой из таких выставок есть своя особенность. Например, в этой выставке многие из учителей представили свои новые методички, другие – презентовали сборники собственных стихов.

Наргиза Халимова, учитель русского языка и литературы в узбекских классах, представила вниманию коллег сразу несколько своих методических разработок. Среди них педагоги отметили такую, как «Наши профессии» для учащихся младшей школы. В ней педагог, исходя из опыта работы, рекомендует, как в игровой форме проводить занятия по профессиональной ориентации детей.

Среди молодых педагогов отличилась учитель родного языка и литературы Г.Каратаева, которая презентовала сборник стихов собственного сочинения под названием «Калбим бахори» («Весна души»). Она – одна из инициативных и творческих педагогов школы, на своих занятиях использует немало материалов собственного сочинения: загадки, сказки, рассказы, стихи.

Отрадно отметить, что на выставке были представлены и творческие работы учащихся, которые занимаются в предметных и других кружках. К примеру, кружок «Умелые руки» подготовил буклеты о весне в Узбекистане и традициях празднования Навруза. Современные здания столицы и весенние парки были вышиты воспитанниками кружка на тканевых полотнах, а аппликации и поделки отразили впечатления, вынесенные из чтения книг. Лучшие работы педагогов и учащихся отмечены почетными грамотами.

Гульмира КАМИЛОВА.

Ваше здоровье

Откуда берутся отеки и как с ними бороться?

У здорового человека отеков быть не должно, уверены врачи. Когда же лицо, руки или ноги отекают регулярно и без явной на то причины, это значит, организм сигнализирует о неполадках.

Распространенный симптом – отеки при хронической сердечной недостаточности. В этих случаях одновременно отекают руки, лицо. У человека ощущение, что все его тело «заплывает».

В группе риска – люди старше 40 лет, страдающие сердечно-сосудистыми заболеваниями.

У сердечников отеки вначале появляются на ногах и в области поясницы. При проблемах с почками отекают прежде всего веки, лицо и руки.

В начале болезни отеки могут быть не видны невооруженным глазом. Искать их надо на внутренней стороне ноги, у выступающей косточки, и на голени – спереди на кости.

Нередко отеки на лице возникают у вполне здоровых людей при неправильно подобранных диетах, голодании, переутомлении, недостаточном сне.

Именно таким пациентам кардиологи рекомендуют есть меньше соленого. Избыток соли (натрия) в крови приводит к задержке жидкости и повышению артериального давления. При этом повышается нагрузка на сердце, кровь застаивается в организме и возникают отеки.

Проблемы с почками отражаются на веках

Не зря говорят, что глаза первыми выдают усталость. Припухлости в этой области могут быть признаком переутомления.

Также лицо (особенно веки) чаще всего опухает при почечных отеках. Они всегда являются симптомом серьезного повреждения почек – при нефрите, сахарном диабете и т. д.

Утренние отеки на лице (чаще всего вокруг глаз) могут появляться по нескольким причинам. У здоровых людей – при переутомлении, недосыпе, употреблении на ночь спиртного и курении (спиртное и никотин вызывают задержку жидкости в лицевых тканях).

Помогут криомассаж (кусочками льда), специальные противоотечные маски для лица, продающиеся в аптеках, подтягивающие кремы-лифтинги.

Из народных средств пойдет на пользу 15-минутный компресс из тертого свежего картофеля или ломтиков свежего огурца.

Ноги к вечеру как свинцовые?

Знакомо ли вам ощущение тяжести в ногах в конце дня? Бывало ли так, что к вечеру приходится с трудом натягивать сапоги?

Если подобные неприятности беспокоят, есть смысл показаться врачу-флебологу.

На первом месте среди причин отеков ног: периферическая венозная недостаточность – это нарушение в системе венозных клапанов ног. Кровь застаивается в венах, часть плазмы (жидкой составляющей крови) проникает в окружающие ткани.

«Скорая помощь для отекших ног»: поднять ступни, в идеале выше уровня сердца – это способствует оттоку крови; 45-60 минут в день пешей прогулки – сокращение мышц ног является своего рода «насосом», который выгоняет кровь из вен, тем самым уменьшая венозный застой.

Живительные «кухонные» ароматы

Апельсины. Хотя апельсины сейчас доступны в любое время года, в нашем сознании их запах по-прежнему связан с ожиданием праздника. Ароматерапевты говорят, что ароматы цитрусовых повышают тонус, улучшают настроение, а в сочетании с лавандой даже снимают боль.

Корица. Обладает бодрящим действием. Помогает при респираторных инфекциях. Согревает организм – отсюда популярность напитков, содержащих корицу, в зимнее время года.

Лимон. Тот, кто съедает в день по паре-тройке ломтиков лимона, очень долго не будет нуждаться в помощи стоматолога, так как лимон уничтожает бактерии кариеса, причем в совершенно фантастических количествах. Кстати, если вы решили похудеть, предусмотрите в своем рационе наличие лимонов – они помогают удалять из организма лишнюю воду и стимулируют работу лимфосистемы. Эфирное масло лимона применяется при атеросклерозе, хрупкости кровеносных сосудов и различных инфекционных заболеваниях.

Душица. Эфирное масло душицы с успехом применяется при лечении неврозов, при тревожных состояниях, гипертонии, бессоннице, стрессе. Она является растительным транквилизатором. При заболеваниях верхних дыхательных путей аромат душицы оказывает смягчающее, противокашлевое, согревающее действие.

Подготовила Л. ЯКУБОВА.

На спортивных аренах

Фигурное катание

Узбекистанцы набираются опыта

По итогам короткой программы на чемпионате мира по фигурному катанию в Лос-Анджелесе узбекская пара Марина Аганина – Дмитрий Зобнин занимает 25-е место с результатом 33 балла ровно. Всего на 0,06 сотых балла их опережает российский дуэт Ксения Озерова – Александр Энберт, располагающиеся на позицию выше.

Первую тройку составляют Алена Савченко – Робин Шолковы (Германия) – 72,3 балла, Юко Кавагути – Александр Смирнов (Россия) – 68,94, Дань Чжан – Хао Чжан (Китай) – 67,42. В шестерку лучших дуэтов также входят Мария Мухортова – Максим Транков (Россия) – 66,88 балла, Кин Панг – Цзянь Тонг (Китай) – 65,18 и Татьяна Волосожар – Станислав Морозов (Украина) – 64,1.

Теннис

Малая ракетка в малых руках

В Бишкеке прошел первый этап международного турнира по настольному теннису. В соревнованиях принимали участие детские команды, представляющие Центральную Азию. Финал индивидуального разряда разыграли узбекистанские спортсмены. В итоге победителем стал Икрам Мухамеджанов, обыгравший второго призера Бабурбая Айтуганова.

Их усилия и в командном зачете помогли коллективу спортивного клуба «Хван Манн Гым» занять первое место. Вторую-третью позиции делят казахстанская дружина «Караганда-1» и кыргызстанская – «Вечерний Бишкек».

Шахматы

Антон Филиппов - третий

В Ташкенте завершился III международный турнир по шахматам, посвященный памяти первого гроссмейстера Узбекистана Георгия Агзамова. Призовой фонд $17,5 тысячи разыгрывали около ста участников. В итоге победителем стал российский гроссмейстер Виталий Цешковски, набравший 7,5 очка. Второе место с 7-ю очками занял гроссмейстер из Таджикистана Фаррух Амонатов.

По 6,5 очка оказалось в активе гроссмейстеров Антона Филиппова (Узбекистан), Сергея Волкова (Россия), Вадима Малахатко (Бельгия), Юрия Кузубова (Украина), Виталия Голода (Израиль), Бориса Чаталбашева (Болгария) и международного мастера из России Павла Потапова. Но по дополнительным показателям лучший результат показал Филиппов, который и замкнул тройку призеров.

10-17-е места, имея по 6 очков, поделили гроссмейстеры Рустам Касымджанов, Марат Джумаев (оба – Узбекистан), Алексей Федоров (Беларусь), Ануар Исмагамбетов (Казахстан), международный мастер Джурабек Хамракулов (Узбекистан), а также Фахриддин Сатаров, Равшан Хамраев (оба – Узбекистан) и Бахыт Темиров (Казахстан).

Прыжки с трамплина

Пируэты над водой

В Алмалыке стартовал чемпионат Узбекистана по прыжкам в воду. В первый день соревнований участники поспорили на трамплине высотой 1 метр. В мужском разряде чемпионский титул завоевал ташкентский спортсмен Артур Авхадшин. Серебряной награды удостоен Дмитрий Карелин из Алмалыка, представляющий Министерство народного образования МНО. Бронзовая медаль вручена ташкентцу Тимофею Верхотурову.

Среди женщин на высшую ступень пьедестала почета поднялась столичная прыгунья Кристина Амирасланова. Она оставила на второй и третьей позициях соответственно Анастасию Хоменкову и Дарью Каширскую (МНО, Алмалык).

Степан ДУМА.

За первое место боролись борцы

В СТОЛИЦЕ ЗАВЕРШИЛОСЬ ПЕРВЕНСТВО УЗБЕКИСТАНА ПО ГРЕКО-РИМСКОЙ БОРЬБЕ, КОТОРОЕ СОБРАЛО ЮНОШЕЙ 1992 – 1994 ГОДОВ РОЖДЕНИЯ ИЗ РАЗНЫХ УГОЛКОВ СТРАНЫ.

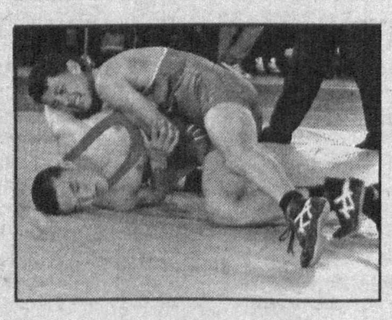

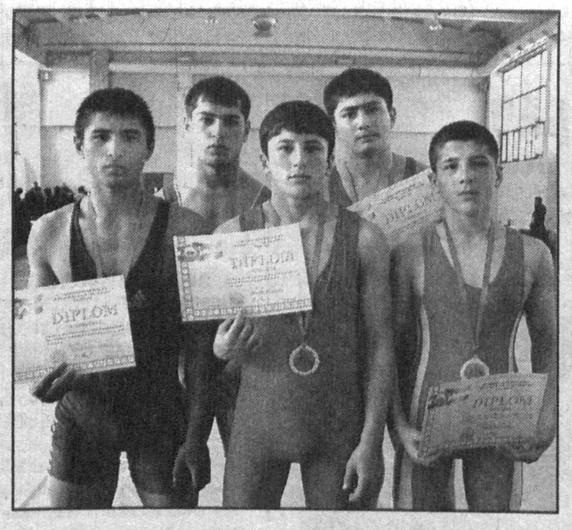

Посмотреть мастерство юных «классиков» пришли прославленные борцы, гордость узбекского спорта – Хамид Вахидов, ветеран Второй мировой войны, заслуженный тренер Узбекистана, и Курсат Аблаев, легендарный спортсмен, тренер, воспитавший немало талантливых борцов. И молодая смена не подвела. Целая серия зрелищных схваток с бросками через грудь и со стойки, с переворотами и «вертушками», азарт спортсменов не оставили равнодушным ни одного поклонника греко-римской борьбы, присутствовавшего в зале.

В результате двух дней соревнований ташкентские борцы заняли первые места в весовых категориях: 46 кг – Асрор Мухиддинов, 54 кг – Феруз Хатамов, 58 кг – Охунжон Якубов, 76 кг – Мухиддин Собиров и 100 кг – Шерзод Акбаров. Остальные награды уехали в Ташкентскую область, Андижан, Бухару и Фергану.

Впереди у ребят сборы, отборочные туры – подготовка к международным соревнованиям в Сингапуре летом следующего года. Кому из них выпадет честь представлять Узбекистан, покажет время, а пока спортсменам и их тренерам предстоит большая работа.

А. ПОПОВ.
Фото автора.

РЕКЛАМА И ОБЪЯВЛЕНИЯ РЕКЛАМА И ОБЪЯВЛЕНИЯ

ВНИМАНИЮ АБОНЕНТОВ!

С 1 апреля 2009 года установлен новый тариф для оплаты за использованную электроэнергию бытовыми абонентами за 1 кВт/час 62 сум. 20 тийин.
В домах, оборудованных электрифицированными плитами, оплата производится за 1 кВт/час 31 сум. 10 тийин.

ОАО Ташкентское городское предприятие электрических сетей.

«Вечерний Ташкент»

ПРИЕМ ОБЪЯВЛЕНИЙ ЕЖЕДНЕВНО (КРОМЕ СУББОТЫ И ВОСКРЕСЕНЬЯ)

Телефон для справок: 233-28-95.

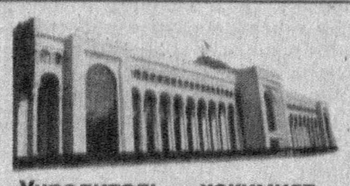

Учредитель — хокимият г. Ташкента

Главный редактор Акмаль АКРАМОВ

Адрес редакции: 100029, г. Ташкент, ГСП, ул. Матбуотчилар, 32.

ТЕЛЕФОНЫ: отдел рекламы и объявлений — 233-28-95; 236-57-65. Факс: 233-21-56.

Газета выходит пять раз в неделю, кроме субботы и воскресенья.

ISSN 2010-9237

Газета зарегистрирована в Управлении печати и информации г. Ташкента. Регистрационный № 02-2

Индекс — 116. Способ печати — офсетный. Формат — А-2. Объем — 2 п.л. Тираж 3767

По вопросам доставки обращаться в почтовые отделения по месту жительства или в отдел эксплуатации ГСП "Тошкент почтамти", по телефону 233-74-05.

Номер набран и сверстан в компьютерном центре «Вечерний Ташкент».

Типография акционерной компании «Шарк». Адрес предприятия: ул. Буюк Турон, 41.

Ответственность за достоверность сведений в рекламе и объявлениях несет рекламодатель.

Заказ Г-207. Подписано в 12.55 256