O'ZBEKISTON RESPUBLIKASI MILLIY KITOB PALATASI INV.№

Ҳақсевар, она юрт, мангу бўл обод!

ТОШКЕНТ ҲАҚИҚАТИ

2008 йил
23 апрель
ЧОРШАНБА
№ 31
(12.042)

1928 йил 11 декабрда асос солинган • Вилоят ижтимоий-сиёсий газетаси • Эркин нархда сотилади

www.th.uz

САДОҚАТ БИЛАН ХИЗМАТ ҚИЛАМИЗ

КЕНГ майдон гавжум. Ҳарбий хизматга чақирилган йигитлар сафланишаяпти. Уларни кузатиб келган ота-оналар ҳаяжонда: ахир, фарзандлари илк дафъа бир йил муддатга олис томонларга жўнаб кетишяпти-да!

– Ўғлим хизматга учиб-қўниб тайёргарлик кўрди, – дейди Бекобод туманидан келган Дилором Жуманова. – Бир йиллик хизмат уни улғайтиради, чиниқтиради.

Даврадаги бошқа ота-оналар ҳам унинг гапини маъқуллашади.

Шу пайт буйруқ берилиб, сафлар текисланди. Вилоятимиз шаҳар ва туманларидан ҳарбий хизматни ўташ учун жўнаб кетаётган йигитларни кузатишга бағишланган тантанали митинг бошланди. Қуролли Кучларнинг офицерлари, ота-оналар ҳаётларида бошланаётган янги камолот босқичи билан йигитларни табриклашди, ҳарбий техникани мукаммал эгаллаб, она-Ватанимиз сарҳадларини ҳамиша огоҳ туриб ҳимоя қилишга даъват этишди.

– Бу тилаклар биз учун қонун,– деди Тошкент туманидан ҳарбий хизматга отланган Рустам Эргашбоев. – Уни ҳамиша ёдда тутиб, муносиб равишда бажаришга қасамёд қиламиз.

Митинг тугади. Йигитлар ота-оналар, қариндош-уруғлар билан хайрлашиб, ҳарбий қисмларга жўнаб кетишди.

СУРАТДА: йигитларни ҳарбий хизматга кузатиш пайти.

Еркебой БОТИРОВ олган сурат.



Ўзбекистон Республикаси Президентининг

ҚАРОРИ

ШАХСИЙ ЁРДАМЧИ, ДЕҲҚОН ВА ФЕРМЕР ХЎЖАЛИКЛАРИДА ЧОРВА МОЛЛАР КЎПАЙТИРИШНИ РАҒБАТЛАНТИРИШНИ КУЧАЙТИРИШ ҲАМДА ЧОРВАЧИЛИК МАҲСУЛОТЛАРИ ИШЛАБ ЧИҚАРИШНИ КЕНГАЙТИРИШ БОРАСИДАГИ ҚЎШИМЧА ЧОРА-ТАДБИРЛАР ТЎҒРИСИДА

Шахсий ёрдамчи, деҳқон ва фермер хўжаликларида чорва молларни янада кўпайтириш, шу асосда қишлоқ аҳолисининг бандлиги ва даромадларини, гўшт-сут маҳсулотлари ишлаб чиқаришнинг ўсишини ошириш ҳамда ички истеъмол бозорининг тўлдирилишини таъминлаш мақсадида:

1. Ўзбекистон Республикаси Қишлоқ ва сув хўжалиги вазирлиги, Иқтисодиёт вазирлиги, Молия вазирлиги томонидан Ўзбекистон Фермер хўжаликлари уюшмаси ҳамда бошқа манфаатдор тузилмалар билан биргаликда ишлаб чиқилган:

шахсий ёрдамчи, деҳқон ва фермер хўжаликларида чорва молларни кўпайтириш ва чорвачилик маҳсулотлари ишлаб чиқариш учун қулай шарт-шароитлар яратиш бўйича комплекс чора-тадбирлар 1-иловага мувофиқ;

2008-2010 йиллардаги даврда шахсий ёрдамчи ва деҳқон хўжаликларида қорамоллар сони кўпайишининг мақсадли параметрлари 2-иловага мувофиқ;

2008-2010 йилларда суғориладиган ерларда ем-хашак экинлари майдонларининг ҳисоблаб чиқилган прогнози 3-иловага мувофиқ маъқулансин.

Қишлоқ ва сув хўжалиги вазири, Қорақалпоғистон Республикаси Вазирлар Кенгаши Раиси, вилоятлар ва туманлар ҳокимлари зиммаларига мазкур қарор билан тасдиқланган тадбирларни ўз вақтида ва сифатли ижро этиш юзасидан шахсий жавобгарлик юклансин.

2. Қуйидагилар:

Ўзбекистон Республикаси Меҳнат ва аҳолини ижтимоий муҳофаза қилиш вазирлиги, тижорат банкларининг 4-иловага мувофиқ шахсий ёрдамчи ва деҳқон хўжаликларига қорамол сотиб олиш учун микрокредитлар ажратишни кенгайтириш тўғрисидаги таклифига;

Ўзбекистон Республикаси Қишлоқ ва сув хўжалиги вазирлигининг Республика "Ўзнаслчилик" корхонасининг ишлаб чиқариш қувватларини модернизация қилиш, сервис пунктлари тармоқларини ташкил этиш йўли билан чорва молларни сунъий урчитиш бўйича ўз базасини яратиш тўғрисидаги таклифига розилик берилсин.

3. Белгилансинки, чорвачиликка ихтисослаштирилган фермер ва бошқа хўжаликларга, шунингдек, паррандачилик корхоналарига ажратилган суғорма ерлар фақатгина ем-хашак экинлари экиш учун мўлжалланган ва давлат эҳтиёжлари учун пахта ҳамда донли экинлар экишда фойдаланилмайди.

"Ўзқишлоқмашлизинг" компанияси маҳаллий корхоналар – "Агрегат заводи" ОАЖ ва "Урганчеммаш" АЖ томонидан ишлаб чиқарилаётган ем-хашакни йиғиштириб оладиган техникани қишлоқ хўжалик товар ишлаб чиқарувчиларига лизинг асосида берилишини ташкил этсин.

(Давоми 2-бетда).

Вилоят ҳаёти

СУВ ТАРМОҚЛАРИ ТАЪМИРЛАНДИ

Вилоят ўсма касалликлари шифохонаси биносининг маъмурий-маиший ҳамда даволаш бўлимларидаги совуқ сув тармоқлари «Тошвилоятсувоқава» очиқ акциядорлик жамияти ҳомийлигида мукаммал таъмирланди.

Шифохона раҳбариятининг эътироф этишича, қатор йиллардан буён муаммо бўлиб келаётган масала ҳомийлик ёрдами билан ўз ечимини топди. Айни вақтда бу ерда иссиқлик тизимларини янгилаш ишлари ҳам давом этаяпти.

Мунира ИСАЕВА.

КОРХОНАНИНГ ЯНГИ МАҲСУЛОТИ

«Бекободцемент» акциядорлик жамияти ўтган йилни катта самара билан якунлади. Бу ютуқдан илҳомланган корхона жамоаси ишлаб чиқариш қувватини янада оширмоқда.

Бу йилдан бошлаб корхонада «Клинер» деб номланган цемент ишлаб чиқариш йўлга қўйилмоқда. Корхона бундай аъло сифатли маҳсулотни тайёрлашни ўзлаштириш мақсадида янги технологик линияни бунёд этишга киришди.

У фойдаланишга топширилгач, корхона йилига янги турдаги цемент ишлаб чиқариш ҳажмини 850 минг тоннага етказади.

Акбар АЛИЕВ.

Фармон ва ижро

БАНКИРЛАР ПАРКЕНТДА ТЎПЛАНИШДИ

«МИКРОКРЕДИТБАНК»НИНГ Паркент тумани филиалида кичик бизнес ва хусусий тадбиркорлик субъектларига микромолиявий хизматлар кўрсатиш борасида амалга ошираладётган ишлар бўйича семинар бўлиб ўтди.

Тадбирда таъкидланганидек, мамлакатимизда кичик бизнес ва хусусий тадбиркорликни ривожлантиришга алоҳида эътибор қаратилмоқда. Бу соҳа юртимизда иқтисодиётнинг устувор йўналиши деб белгиланган. «Микрокредитбанк» акциядорлик тижорат банки мазкур тармоққа хизмат кўрсатишга ихтисослашган бўлиб, уни молиявий қўллаб-қувватлаб келмоқда.

Президентимизнинг 2006 йил 5 майдаги «Микрокредитбанк» акциядорлик тижорат банкини ташкил этиш тўғрисида»ги Фармонига биноан мазкур соҳани ривожлантириш учун ихтисослашган молиявий муассаса иш бошлаган эди. Ўтган даврда банкнинг устав капитали тўлиқ шакллантирилди. 2007 йилда 56 миллиард сўм миқдорида кредит ажратилиб, 40 мингдан ортиқ янги иш ўрни вужудга келди.

Айни пайтда банкнинг Тошкент вилоятида олтита туман филиали ва 27 та мини банки фаолият кўрсатмоқда. Кейинги икки йилда мижозлар сони 2,6 марта ошиб, ҳозир 12 мингтани ташкил этди. Уларга ажратилаётган кредит маблағлари миқдори ҳам ортиб бораяпти. Натижада мижозлар ишлаб чиқараётган маҳсулотлар сифат жиҳатидан истеъмолчиларга маъқул бўлиб, экспорт ҳам қилинмоқда.

«Шунқорлар»

«ШЕРЮРАК» ВИЛОЯТ ШАРАФИНИ ҲИМОЯ ЭТАДИ

«КАМОЛОТ» ёшлар ижтимоий ҳаракати вилоят бўлими кенгаши бир қатор ҳамкор ташкилотлар иштирокида «Шунқорлар» ҳарбий спорт мусобақасининг вилоят финал босқичини ўтказди.

Ёшлар йилига бағишлаб Чирчиқдаги сержантлар тайёрлаш мактабида ташкил этилган мусобақадан мақсад ёшлар онгига ватанпарварлик руҳини сингдириш, ўсмирларни республика Қуролли Кучлари сафида хизмат қилишга ҳамда ҳарбий билим юртларига кириб ўқишга тайёрлаш, мард, жасур, куч-ғайратли қилиб тарбиялашдир.

Вилоят босқичи мусобақаларида халқ таълими тизими мактабларининг юқори синф ўқувчиларидан тузилган 14 та ҳамда ўрта махсус, касб-ҳунар таълими тизимида таҳсил олаётган ўқувчилардан 7 та жамоа ғолиблик учун кураш олиб борди.

Кўтаринки руҳда ва муросасиз кечган баҳсларнинг якуний натижасига кўра халқ таълими тизимига қарашли Паркент туманидаги 1-ўрта мактабнинг «Шерюрак» жамоаси биринчи ўринни, Юқоричирчиқ туманидаги 14-ўрта таълим мактабининг «Келажак посбонлари» жамоаси иккинчи ва Қуйичирчиқ туманидаги 31-ўрта таълим мактабининг «Алпомиш авлодлари» жамоаси учинчи ўринни эгаллади.

Ўрта махсус, касб-ҳунар таълими тизимида таҳсил олаётган ўқувчилар ўртасида Чирчиқ шаҳар хизмат кўрсатиш касб-ҳунар коллежининг «Амир Темур», Оҳангарон шаҳар маиший хизмат касб-ҳунар коллежининг «Шерюрак» ҳамда Чирчиқ шаҳар ижтимоий-иқтисодий касб-ҳунар коллежининг «Ботирлар» жамоалари совринли ўринларни қўлга киритди.

Халқ таълими тизими мактаблари ўқувчилари ўртасидаги мусобақа ғолиби бўлган Паркент туманидаги 1-ўрта таълим мактабининг «Шерюрак» жамоаси ҳарбий спорт мусобақаларининг республика босқичида иштирок этиш ҳуқуқини қўлга киритди.

Мусобақа ғолиблари «Камолот» ёшлар ижтимоий ҳаракати вилоят бўлими кенгаши ҳамда ҳамкор ташкилотларнинг Фахрий ёрлиқлари ва эсдалик совғалари билан тақдирланди.

2008 йил – Ёшлар йили

ИҚТИДОРЛИ ҚИЗЛАР – ЮРТ ФАХРИ

ХАЛҚИМИЗНИНГ асрий орзуларини рўёбга чиқарган мустақиллик шарофати билан эртанги кунга ишонч руҳи уфуриб турган ёшларимиздаги жўшқинлик тобора юксалиб, уларни янги-янги зафарларга ундамоқда.

«Юксак мақсадларимизга эришиш йўлида том маънода ҳал қилувчи куч, таянч ва суянч бўлишга қодир ёшлар» тарбиясига бўлган катта эътибор Ватанга муҳаббат, юртга садоқат туйғуларига бешик бўлаётир.

Вилоятимизда Ўзбекистон Республикаси Президентининг «Зулфия номидаги Давлат мукофотини таъсис этиш бўйича таклифларни қўллаб-қувватлаш тўғрисида»ги Фармони ва «Ёшлар йили» Давлат дастури ижроси доирасида кўламли ишлар олиб борилмоқда. Истеъдодли ёшларнинг ижтимоий фаоллигини ҳар томонлама қўллаб-қувватлаш, миллий истиқлол ғоялари ва маданий-маърифий қадриятларни ҳаётга татбиқ этишдаги ибратли фаолиятларини рағбатлантириш, баркамол хотин-қизлар авлодини вояга етказиш мақсадида уюштирилаётган тадбирлардан бири «Иқтидорли қизлар – юрт фахри» дея номланди.

Вилоят хотин-қизлар қўмитаси ташаббуси билан ташкил этилган учрашувга Зулфия номидаги Давлат мукофоти танловларида иштирок этган, келгусида иштирок этишни хоҳлаган барча иқтидорли қизлар таклиф этилди...

Ўзбекистон хотин-қизларига бўлган ҳурмат-эҳтиромнинг рамзи сифатида қад кўтарган шоира Зулфия ҳайкали пойига гул қўяётган қизлар чеҳрасида чуқур ҳаяжон... Истиқлол шарофати билан қайтаётган ўзлик, қадрият, ғурур, ифтихор туйғулари уйғунлашган ушбу лаҳзаларнинг таърифи бемисл...

– Бугунги шодиёнага йиғилган вилоятимизнинг оқила, зукко қизлари, – деди вилоят ҳокими ўринбосари, хотин-қизлар қўмитаси раиси Фарида Акбарова, – сизнинг гулгун чеҳрангиздаги бахтиёрликни истиқлолимизнинг ширин меваси дея атагим келди. Зеро, сиз ёшларга яратилаётган имкониятлар беқиёс. Келгусида Ватан шарафини юксакларга кўтарувчи муносиб авлод тарбиясида ҳам сизлар каби истеъдодли, иқтидорли оналар зарур.

Ҳақиқатан ҳам, Зулфия номидаги Давлат мукофоти танловида иштирок этган 2500 дан зиёд иқтидорли қизларнинг ҳар бири аниқ мақсад сари интилаётган баркамол ёшлардир. Улар учун танловда иштирок этишнинг ўзи маънавий-руҳий камолотга эришишларида муҳим аҳамиятга эга бўлади.

Шу кунгача вилоятимизнинг тўққиз нафар энг сара, иқтидорли қизлари Зулфия номидаги Давлат мукофоти совриндори бўлдилар. Аммо, уларга ҳавас қилувчи қизларимиз беҳисоб. Хотин-қизлар қўмитаси қошида ташкил этилган «Зулфия издошлари» клуби ана шундай интилувчан, ҳаваскор ёш қизларни ўз атрофига жипслаштирди.

Тадбирнинг вилоят ҳокимлиги мажлислар залида бўлиб ўтган иккинчи қисми ана шу клуб аъзолари фаолияти, вазифалари ва республикада хотин-қизлар ва ёшлар манфаатларини ҳимоя қилиш борасида қабул қилинган ҳуқуқий-меъёрий ҳужжатлар, «Ёшлар йили» Давлат дастурида белгиланган асосий вазифаларнинг мазмун-моҳияти ва ижросига бағишланди.

Учрашувда иштирок этган Ўзбекистон халқ шоири Маҳмуд Тоир, Олий Мажлис Қонунчилик палатаси депутати, шоира Шарифа Салимова, Ўзбекистон юрист аёллар уюшмаси раиси Жамила Шермуҳаммедова, шоира Гулжамол Асқарованинг қизиқарли суҳбатлари тадбир иштирокчиларида катта таассурот қолдирди.

Сайёра РИХСИЕВА, «Тошкент ҳақиқати» мухбири.

СУРАТЛАРДА: тадбирдан лавҳалар.







ТАРБИЯ ҳар доим ҳам долзарб масала бўлган. Бунда адашиш ёки кеч қолиш мумкин эмас. Шу боис халқимиз тарбия масаласига жиддий қараб келади.

ОТАЛАР ЙИҒИНИ

Сир эмаски, бола тарбиясида отанинг роли бениҳоя муҳимдир. Лекин негадир мактабларда ўтказиладиган ота-оналар мажлисларида одатда оналар иштирок этади. Сўнгги йилларда бу айниқса, одат тусига ҳам кириб қолди. Қолаверса, мажлисдан қайтган она ҳар доим ҳам ўғлининг арзимас туюлган хатосини отасига айтавермайди. Ўзим тартибга чақириб қўяман деган фикр устун келади. Лекин вақт ўтиб, бу арзимас хато бола тарбиясига салбий таъсир кўратиши мумкин эканлигини чуқур идрок этмайди.

Якшанба куни Ўзбекистон Республикаси Халқ таълими вазирлиги ташаббуси билан мамлакат мактабларида ўтказилган оталар йиғини айнан бола тарбиясига бағишланди. Ушбу тадбир вилоятимизда ҳам фаол ўтди. Бугунги кунда мактабларимизда 450 минг 326 нафар ўқувчи таълим олади. Ўтказилган йиғинларда 242 минг ота иштирок этди.

Йиғинда иштирок этган оталар бола тарбиясига оид ўз фикр-мулоҳазалари, таклиф ва истакларини билдирдилар. Оталар йиғинини ҳар чоракда ўтказишга келишиб олинди.

Фотима ЖЎРАЕВА, вилоят халқ таълими бошқармаси умумий ўрта таълим бўлим бошлиғи.

Ўзбекистон Республикаси Президентининг

ҚАРОРИ

ШАХСИЙ ЁРДАМЧИ, ДЕҲҚОН ВА ФЕРМЕР ХЎЖАЛИКЛАРИДА ЧОРВА МОЛЛАР КЎПАЙТИРИШНИ РАҒБАТЛАНТИРИШНИ КУЧАЙТИРИШ ҲАМДА ЧОРВАЧИЛИК МАҲСУЛОТЛАРИ ИШЛАБ ЧИҚАРИШНИ КЕНГАЙТИРИШ БОРАСИДАГИ ҚЎШИМЧА ЧОРА-ТАДБИРЛАР ТЎҒРИСИДА

"Ўздонмаҳсулот" АК 5-иловадаги прогноз ҳажмларига мувофиқ фермер хўжаликлари ихтиёрида қолаётган, чорвачилик учун тўлақонли омухта ем ишлаб чиқаришнинг оширилишини таъминлайдиган омухта ем саноатини модернизация қилиш ва қўшимча дон ресурслари харид қилишни ташкил этишнинг аниқ чора-тадбирлари амалга оширилишини таъминласин.

4. Ўзбекистон Республикаси Президентининг "Чигит етказиб бериш механизмини ҳамда ўсимлик ёғи ва ёғ-мой маҳсулотлари сотишни тартибга солиш тўғрисида" 2006 йил 31 майдаги ПҚ-360-сонли қарори 3 ва 4-бандлари, шунингдек, мазкур қарорнинг 2-иловаси ўз кучини йўқотган деб ҳисоблансин.

2008 йилнинг ҳосилидан бошлаб шундай тартиб ўрнатилсинки, бунда чигитни қайта ишлашдан олинадиган шрот ва шелуха Ўзбекистон Республикаси товар-хомашё биржаси орқали тўла-тўкис ички бозор ҳамда экспортга сотилиши керак.

Ем, шу билан бирга шрот ва шелуханинг экспортга сотилиши эркин айирбошланадиган валютада амалга оширилади.

5. Вазирлар Маҳкамасининг Қишлоқ ва сув хўжалиги, қишлоқ хўжалиги маҳсулотларини қайта ишлаш ҳамда истеъмол товарлари комплекси (Ш. М. Мирзиёев):

бир ой муддатда ем-хашак, жумладан, шрот ва шелуха сотишга ихтисослаштирилган пунктлар тармоғини инвентаризациядан ўтказсин, бунда уларнинг вилоятлар, туманлар ва аҳоли пунктлари бўйича оқилона жойлаштирилишини, ем-хашак истеъмолчилари – фермерлар, шахсий ёрдамчи ва деҳқон хўжаликлари эгаларининг улардан кенг фойдаланишини таъминланишини назарда тутсин;

инвентаризация натижаларига кўра, вилоят ва туманлар доирасида ем-хашак, шу жумладан омухта ем, шрот ва шелуха сотиш бўйича ихтисослаштирилган ягона пунктлар тармоғини кенгайтириш ва оқилона жойлаштириш чора-тадбирларини ишлаб чиқсин.

Мазкур ихтисослаштирилган ягона пунктлар негизида туман ва вилоят бирлашмалари ташкил этилсин. Ушбу бирлашмалар зиммасига Ўзбекистон Республика товар-хомашё биржаси очиқ биржа савдолари орқали ем-хашак, жумладан, омухта ем, шрот, шелуха ва бошқалар харид қилиниши, уларнинг етказиб берилиши ҳамда фермерлар ва аҳолига сотилиши юзасидан жавобгарлик юклансин.

Юқорида кўрсатилган чора-тадбирларни бажариш юзасидан масъулият Қорақалпоғистон Республикаси Вазирлар Кенгаши, вилоятлар ва туман ҳокимликлари, "Ўздонмаҳсулот" АК ва Ёғ-мой ҳамда озиқ-овқат саноати уюшмаси раҳбарлари зиммасига юклатилсин.

2008 йилнинг I ярим йиллиги якунлари бўйича ушбу ишлар натижалари Вазирлар Маҳкамасининг мажлисида муҳокама қилинсин.

6. Ўзбекистон Республикаси Давлат мулки қўмитаси Қишлоқ ва сув хўжалиги вазирлиги билан биргаликда бир ой муддатда Давлат Бош ветеринария бошқармаси зооветеринария пунктларини, камида 10 йил мобайнида уларнинг фаолият йўналишини ўзгартирмаслик шарти билан, шахсий ёрдамчи, деҳқон ва фермер хўжаликларига зооветеринария хизматлари кўрсатиш соҳасида хусусий тадбиркорликни жадал ривожлантириш учун давлат тасарруфидан чиқариш ҳамда хусусийлаштириш бўйича таклифларни Вазирлар Маҳкамасига киритсин.

7. "Пахта-банк" АТБ ва бошқа тижорат банкларига имтиёзли кредитлаш жамғармаси маблағлари ҳисобидан кредит бериш йўли билан зооветеринария хизмати кўрсатиш ҳамда молларни сунъий урчитиш корхоналарига зарур зоотехник ва лаборатория жиҳозлари ҳамда транспорт воситаларини сотиб олишда устувор тартибда кўмаклашиш тавсия этилсин.

"Ўзқишлоқмашлизинг" компанияси зооветеринария хизмати кўрсатиш корхоналари учун зоотехник ва лаборатория жиҳозлари лизинг асосида етказиб берилишини таъминласин.

8. Қуйидагилар 2012 йилнинг 1 январигача бўлган даврда, истисно тариқасида:

наслчилик иши корхоналари ва Республика "Ўзнаслчилик" корхонаси асосий фаолият тури бўйича барча солиқлар ва давлатнинг мақсадли жамғармалари ҳамда Мактаб таълими жамғармасига мажбурий ажратмалар тўлашдан;

наслчилик чорвачилик хўжаликлари, наслчилик иши корхоналари, паррандачилик корхоналари ва омухта ем ишлаб чиқарувчи корхоналар, шунингдек, "Ўзэооветтаъминотхизмат" бирлашмаси олиб келинадиган наслчилик материали, зооветеринария ,хизмати кўроатишни ривожлантириш учун технология ва ёрдамчи ускуналар, Ўзбекистон Республикаси Вазирлар Маҳкамаси томонидан тасдиқланадиган рўйхат бўйича омухта ем ишлаб чиқариш компонентлари божхона тўловларидан (божхона расмийлаштируви йиғимларидан ташқари);

зооветеринария пунктлари – корхонани рўйхатга олишда ва ветеринария фаолиятини амалга ошириш ҳуқуқига лицензия беришда давлат божи тўлашдан;

фермер хўжаликлари ва чорвачилик фермалари – чорвачилик маҳсулотларини, жумладан, унинг қайта ишланган маҳсулотини сотиш тушумидан давлатнинг мақсадли жамғармалари ҳамда Мактаб таълими жамғармасига мажбурий ажратмалар тўлашдан озод қилинсин.

9. Ўзбекистон Миллий телерадиокомпанияси, Ўзбекистон матбуот ва ахборот агентлиги, Ўзбекистон Республикаси Қишлоқ ва сув хўжалиги вазирлиги, Фермер хўжаликлари уюшмаси оммавий ахборот воситаларида чорвачиликни ривожлантириш ҳамда уни юритиш, маҳсулдор молларни яратиш ва боқишнинг замонавий усуллари, қишлоқда чорвачиликнинг бозор инфратузилмасини кенгайтириш илғор тажрибасини тарғиб этиш масалаларини ёритиш бўйича махсус дастурлар ва рукнлар ташкил этсин.

10. Ўзбекистон Республикаси Президенти ва Вазирлар Маҳкамасининг айрим қарорлари 6-иловага мувофиқ ўз кучини йўқотган деб ҳисоблансин.

11. Мазкур қарорнинг ижросини назорат қилиш Ўзбекистон Республикаси Бош вазири Ш. М. Мирзиёев зиммасига юклансин.

Ўзбекистон Республикаси Президенти **И. КАРИМОВ.**

Тошкент шаҳри, 2008 йил 21 апрель.

(Давоми. Боши 1-бетда).

Ўзбекистон Республикаси Президентининг 2008 йил 21 апрелда қабул қилинган "Шахсий ёрдамчи, деҳқон ва фермер хўжаликларида чорва моллар кўпайтиришни рағбатлантиришни кучайтириш ҳамда чорвачилик маҳсулотлари ишлаб чиқаришни кенгайтириш борасидаги қўшимча чора-тадбирлар тўғрисида"ги ПҚ-842-қарорига

ШАРҲ

Ўзбекистонда шахсий ёрдамчи, деҳқон ва фермер хўжаликларини аҳоли, айниқса қишлоқ аҳолиси бандлигининг ўсиши, унинг даромади ва умуман турмуш даражасини ошириш, ички бозорни ҳаётий муҳим озиқ-овқат маҳсулотлари – гўшт, сут, мева-сабзавот, картошка ва бошқа маҳсулотлар билан барқарор тўлдиришнинг муҳим омили сифатида ривожлантиришга катта эътибор қаратилмоқда.

Бу масалада ушбу хўжаликларда қорамоллар сонини кўпайтиришни рағбатлантиришга алоҳида аҳамият берилмоқда. Қонунчиликда шахсий ёрдамчи ва деҳқон хўжаликларида қорамол парваришлаш билан банд шахслар иш билан банд аҳоли тоифасига киритилиши, уларга меҳнат дафтарчаси берилиши ва иш стажи ҳисобга олиниши, улар пенсия ёшига етганда пенсия олиш ҳуқуқига эга бўлиши белгиланган.

2006 йилнинг мартида қабул қилинган шахсий ёрдамчи, деҳқон ва фермер хўжаликларида чорва моллари сонини кўпайтиришни рағбатлантириш дастурининг амалга оширилиши бугун ўзининг сезиларли натижаларини бермоқда.

Масалан, 2006 йилдан то ҳозиргача бўлган даврда республикада қорамоллар сони бир миллион бошдан кўпроққа ошди ва қарийб 7,4 миллионтани ташкил этади. Шунинг 6,9 миллиондан ортиғи шахсий ёрдамчи ва деҳқон хўжаликлари улушига тўғри келади.

Чорва молларини сотиб олиш учун тижорат банклари ҳамда Меҳнат ва аҳолини ижтимоий муҳофаза қилиш вазирлиги ҳузуридаги Бандликка кўмаклашиш жамғармаси томонидан кейинги икки йилда ва жорий йилнинг биринчи чорагида 108 мингта оилага 93 миллиард сўм имтиёзли кредит ажратилди.

Бу борада кам таъминланган оилаларни бепул сигир бериш йўли билан қўллаб-қувватлашга алоҳида эътибор қаратилмоқда. 2006 йилдан то ҳозирги пайтгача бундай оилаларга 91 минг бошдан ортиқ қорамол тарқатилди.

Чорвачилик соҳасига хизмат кўрсатадиган инфратузилма тармоқлари ҳам жадал ривожланмоқда. Мисол учун, 2006 йилдан буён республикада қўшимча равишда 417 та зооветеринария пунктлари ташкил этилди, бугунги кунда уларнинг сони қарийб 2,2 мингтага етди. Молларни сунъий урчитиш бўйича 429 та пункт очилиб, уларнинг сони тахминан мингтага етказилди. Асосан қишлоқ жойларда омухта ем, шрот ва шелуха сотиш бўйича 700 дан ортиқ ихтисослаштирилган пункт ишлаб турибди. Уларнинг сони бугун 1150 тадан ортди.

Аҳоли ва фермер хўжаликларида чорва моллар сонини кўпайтиришга доир чора-тадбирларнинг аввало, қишлоқ аҳолиси учун катта иқтисодий, айниқса ижтимоий аҳамиятини назарда тутган ҳолда, 2008 йил 21 апрелда Ўзбекистон Республикаси Президентининг "Шахсий ёрдамчи, деҳқон ва фермер хўжаликларида чорва моллар кўпайтиришни рағбатлантиришни кучайтириш ҳамда чорвачилик маҳсулотлари ишлаб чиқаришни кенгайтириш борасидаги қўшимча чора-тадбирлар тўғрисида"ги ПҚ-842-қарори қабул қилинди.

Мазкур қарор, аввалambor, шахсий ёрдамчи, деҳқон ва фермер хўжаликларида чорва моллarni янада кўпайтиришни рағбатлантиришга, шу асосда қишлоқ аҳолисининг бандлик даражаси ва даромадларини оширишга, гўшт-сут маҳсулотлари ишлаб чиқаришнинг ўсишини ҳамда ички истеъмол бозорининг тўлдирилишини таъминлашга қаратилган.

Ушбу мақсадга эришиш учун шахсий ёрдамчи, деҳқон ва фермер хўжаликларида чорва моллarni кўпайтириш ҳамда чорвачилик маҳсулотлари ишлаб чиқариш учун наслчилик ишини такомиллаштириш, омухта ем ишлаб чиқаришни ривожлантириш, ветеринария хизматлари кўрсатишни яхшилаш ва бошқалар бўйича аниқ чора-тадбирларни кўзда тутувчи қулай шарт-шароитлар яратишга оид комплекс чора-тадбирлар ишлаб чиқилди ва тасдиқланди.

Наслчилик ишини тубдан яхшилаш соҳасида Республика "Ўзнаслчилик" корхонасининг ишлаб чиқариш қувватларини модернизация қилиш, сервис пунктлари кенг тармоқларини ташкил этиш йўли билан чорва моллarni сунъий урчитиш бўйича ўз базасини яратиш, урчитувчи техниклар ва ветеринар мутахассисларни тайёрлаш ҳамда малакасини ошириш бўйича мунтазам курслар ташкил этиш кўзда тутилган.

Озуқа базасини янада мустаҳкамлаш, чорва молларни парваришлаш билан шуғулланадиган аҳоли ва фермерларнинг юқори маҳсулдор озуқа – омухта ем, шрот ва шелухадан кенг фойдаланишини таъминлаш – чорвачиликни барқарор ва жадал ривожлантириш борасида муҳим аҳамият касб этади.

Бунинг учун 2007 йилда озуқа экинлари учун мўлжалланган 290 минг гектар майдонни 2010 йилда 330 минг гектаргача кенгайтириш кўзда тутилмоқда. Бунда чорвачиликка ихтисослаштирилган фермер ва бошқа хўжаликларга, шунингдек, паррандачилик корхоналарига ажратилган суғориладиган ерлар фақат ем-хашак экинлари учун мўлжалланган бўлиб, улардан давлат эҳтиёжлари учун пахта ҳамда донли экинлар экишда фойдаланилмайди. Омухта ем ишлаб чиқариш ҳажмини 2007 йилдаги 600 минг тоннадан 2010 йилда 900 минг тоннагача кўпайтириш ёки 1,5 бараварга ошириш назарда тутилган.

Бугунги кунда қорамолларнинг 94 фоизидан ортиғи шахсий ёрдамчи ва деҳқон хўжаликлари эгалари тасарруфида эканини ҳисобга олсак, уларни сифатли озуқа билан ишончли таъминлаш нечоғли муҳим аҳамиятга эга экани янада ойдинлашади.

Шу мақсадда озуқа сотиш бўйича мавжуд ихтисослаштирилган пунктлар тармоғини, бунда уларнинг вилоятлар, туманлар ва аҳоли пунктлари бўйича оқилона жойлаштирилишини синчиклаб инвентаризациядан ўтказиш ва бунинг натижасида ушбу пунктлар тармоғини сезиларли даражада кенгайтириш, ем-хашак истеъмолчилари – фермерлар, шахсий ёрдамчи ва деҳқон хўжаликлари эгаларининг улардан кенг фойдаланишини таъминлаш бўйича аниқ чоралар кўриш топширилди. Бунда омухта ем, шрот, шелуха, кепак ва бошқа озуқа турларини харид қилиш мумкин бўлган озуқа сотиш бўйича ягона ихтисослаштирилган пунктларни ташкил этиш назарда тутилган.

Ушбу пунктларни зарур озуқа ресурслари билан таъминлаш учун уларнинг негизида туман ва вилоят бирлашмалари ташкил этиш кўзда тутилган. Улар зиммасига Ўзбекистон Республика товар-хомашё биржасида очиқ биржа савдолари орқали озуқа сотиб олиш, уларнинг етказиб берилиши, фермерлар ва аҳолига сотилиши юзасидан масъулият юкланди. Вилоят ва туманлар ҳокимликлари, "Ўздонмаҳсулот" акциядорлик компанияси, Ёғ-мой ва озиқ-овқат саноати уюшмаси раҳбарлари озуқа сотиш бўйича ягона ихтисослаштирилган пунктларни ташкил этиш ва уларнинг фаолияти учун бевосита жавобгардирлар.

Шу муносабат билан чигитни қайта ишлашдан олинадиган шрот ва шелуха каби ғоят муҳим озуқани сотиш тартиби тубдан ўзгармоқда. Қарорга мувофиқ шрот ва шелуха ресурслари фақат Ўзбекистон Республика товар-хом ашё биржасида очиқ биржа савдолари орқали ички бозор ва экспортга сотилади.

Бундай тартибни жорий этиш натижасида эски, ўзини оқламаган тақсимлаш тизимига тўла барҳам берилади, ҳақиқий бозор механизмлари ва тамойилларига ўтиш таъминланади. Бу, ўз навбатида:

биринчидан, барча истеъмолчиларнинг муҳим озуқа ресурсларидан кенг равишда, тенглик асосида, очиқ ва ошкора фойдаланишини таъминлаш;

иккинчидан, озуқа учун нарх белгилашнинг уларни сотишда инсофсизлик ва суиистеъмол қилишни, нархларни сунъий оширишни истисно қилувчи бозор механизмини жорий этиш;

учинчидан, озуқа ишлаб чиқариш, етказиб бериш ва сотишда иштирок этадиган бўғинлар сонини қисқартириш ҳисобидан жами сарф-харажатларни камайтириш, бинобарин, озуқа нархларини асоссиз ва чайқовчилик мақсадида оширишга йўл қўймаслик;

тўртинчидан, озуқа ишлаб чиқариш ва сотиш тизимида кўп йиллар мобайнида шаклланган порахўрлик алоқалари, фирибгарлик, қўшиб ёзиш, ўғирлик каби иллатларни тугатиш имконини беради.

Ветеринария хизматлари кўрсатиш тизимини янада яхшилаш, ветеринария лабораторияларини ва зооветеринария пунктларини замонавий ускуналар ҳамда инвентарлар билан жиҳозлаш, уларни малакали мутахассислар билан тўлдиришга доир белгиланган чора-тадбирлар муҳим аҳамиятга эгадир.

Шахсий ёрдамчи, деҳқон ва фермер хўжаликларига зооветеринария хизматлари кўрсатиш соҳасида хусусий тадбиркорликни жадал ривожлантириш мақсадида Давлат Бош ветеринария бошқармаси зооветеринария пунктларини давлат тасарруфидан чиқариш ҳамда хусусийлаштириш кўзда тутилган, ушбу фаолият тури билан шуғулланиш учун руҳсат олиш (лицензиялар) тартибини соддалаштириш тўғрисида қарор қабул қилинди, хусусий ветеринария пунктлари 2012 йилнинг 1 январигача уларни рўйхатга олишда давлат божини тўлашдан озод этилди.

Шубҳасиз, қарорда кўзда тутилган кенг кўламли солиқ имтиёзлари ва преференциялар, шунингдек, аҳоли ва фермерларнинг чорва моллари сотиб олиш учун кредитлардан фойдаланишини кенгайтириш ҳам чорвачиликни жадал ривожлантиришга ёрдам беради.

Шахсий ёрдамчи ва деҳқон хўжалигини юритаётган аҳолининг маҳсулдор моллар сотиб олиши учун тижорат банклари ва Аҳоли бандлигига кўмаклашиш жамғармаси томонидан микрокредитлар ажратилишини кенгайтириш тўғрисида қарор қабул қилинди. Ушбу мақсадлар учун 2008-2010 йилларда 120,7 миллиард сўмдан ортиқ маблағ йўналтириш кўзда тутилган. Бу ўтган йилларга қараганда 30 фоизга кўпдир.

Қабул қилинган чора-тадбирларни амалга ошириш 2010 йилда шахсий ёрдамчи ва деҳқон хўжаликларида қорамоллар сонини 8,6 миллион бошга етказиш ёки 1,7 миллионтага ошириш, чорвачилик маҳсулотлари етиштириш билан банд бўлганлар сонини сезиларли даражада кўпайтириш, уларнинг моддий фаровонлигини янада юксалтириш имконини беради.

Анжуман

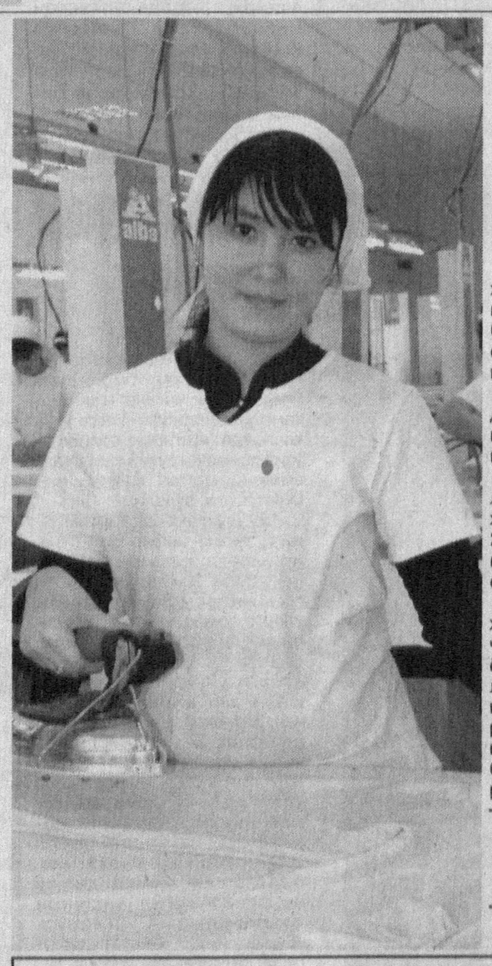
МАҲАЛЛА ВА ОИЛАНИНГ ЎРНИ

ПАРКЕНТ туманида «Жамиятнинг сиёсий тизимида маҳалла ва оиланинг тутган ўрни» мавзуида давра суҳбати ўтказилди.

Унда Ўзбекистон Республикаси Олий Мажлиси Қонунчилик палатасининг депутатлари, Ўзбекистон Халқ демократик партияси, хотин-қизлар қўмиталари, фуқароларнинг ўзини ўзи бошқариш идоралари фаоллари, «Камолот» ёшлар ижтимоий ҳаракати қуйи ташкилотлари етакчилари, нодавлат нотижорат ташкилотлар ва оммавий ахборот воситалари вакиллари иштирок этишди.

«Мамлакатимизнинг сиёсий жараёнларида ўзини ўзи бошқариш идораларининг роли», «Оила мустаҳкамлигини таъминлашда маҳалланинг ўрни», «Оила – адолатли фуқаролик жамиятининг таянч устуни» ва бошқа мавзуларда маърузалар тингланди. Иштирокчилар фуқаролик жамиятини шакллантиришда маҳалла ва оилага оид давлат сиёсатининг асосий йўналишлари, ёшлар онгига оила муқаддаслиги ғоясини сингдириш, уларни миллий анъана ва қадриятлар руҳида тарбиялашнинг долзарб масалалари юзасидан фикрлашиб олишди.

Юсуф ЖУМАЕВ.



ҲАСАНБОЙЛИК ЁШЛАР МЕҲНАТИ

ВИЛОЯТИМИЗДА енгил саноатни ривожлантириш ва шу орқали маҳаллий аҳолини иш билан таъминлашга катта эътибор қаратилмоқда.

Хусусан, «Мурувват текс» хорижий шўъба корхонасининг Тошкент туманидаги Ҳасанбой тикув фабрикаси 2007 йилда ташкил этилган бўлиб, 500 иш ўрнига эга. Айни кунда эса бу ерда 280 нафар маҳаллий ёшлар меҳнат қилмоқда.

– Асосан трикотаж кийимлар тикамиз, – дейди ишчи Дилноза Ўрмонова. – Жамоамизнинг 90 фоизи ёшлар. Шунинг учун бу ерда меҳнат қилиш мен учун завқ бағишлайди.

Корхонада тайёрланаётган катталар ва болалар трикотаж кийимлари ички бозорда ўз харидорларини топмоқда. 2008 йилдан ишни 2 сменада ташкил этиш режалаштирилган. Бу ишчилар кўпайиб, ишлаб чиқариш ҳажми яна ортади, деган гапдир.

«Мурувват текс» шўъба корхонасининг муҳим жиҳати шундаки, маҳсулот учун хом ашё четдан олинмайди. Корхона тармоқларида тайёрланади. Хусусан, Жиззах ва Сирдарё вилоятларидаги корхонага қарашли фермер хўжалиги пахта етиштириш билан шуғулланади, Хоразм вилояти Гурлан туманидаги ип йигирув ва мато ишлаб чиқарувчи корхоналар Ҳасанбойдаги ва бошқа бир қатор тикув фабрикаларига хом ашё етказиб беради.

Равшан РУСТАМОВ.

СУРАТДА: Дилноза Ўрмонова иш устида.

Даврон АҲМАД олган сурат.

«Республика Кўчмас мулк биржаси» ЁАЖ бошланғич баҳоси ошиб бориш тартибида 2008 йилнинг 27 май куни соат 11.00 да бўлиб ўтадиган очиқ аукцион савдосига таклиф этади!

Аукцион савдосига Тошкент вилояти, Пскент тумани суд ижрочилари бўлими томонидан қуйидаги автотранспорт воситалари қўйилмоқда: 1. Тошкент вилоят хўжалик судининг 15.06.2007 йилдаги № 11-0710/5026 ва 29.10.2007 йилдаги № 11-0717/8492 ҳамда Ф.И.Б Ўртачирчиқ туманлараро судининг 22.09.2007 йилдаги № 4484 ва 22.09.2007 йилдаги № 4211 ижро ҳужжатларига асосан хатланган, Пскент тумани қишлоқ ва сув хўжалиги бўлимида сақланаётган, «Дамас» русумли, д/р 11АА745 бўлган, 1997 йилда и/ч автотранспорт воситаси. **Бошланғич баҳоси – 4 093 000 сўм.** 2. Тошкент вилоят хўжалик судининг 28.05.2007 йилдаги № 11-0717/2461 ва 29.12.2007 йилдаги № 11-0717/11002 ижро варақаларига асосан хатланган, Бўка шаҳри, Ойбек кўчаси 14-уйда сақланаётган, «Тико» русумли, д/р 11АК904 бўлган, 1998 йилда и/ч автотранспорт воситаси. **Бошланғич баҳоси – 2 863 000 сўм.**

Автотранспорт воситалари билан суд ижрочилари бўлими вакили иштирокида бевосита жойига чиқиб танишиш мумкин.

Аукцион савдоларида иштирок этиш учун талабгорлардан аризаларни қабул қилиш аукцион савдосига бир кун қолганда тўхтатилади.

Ушбу савдоларда катнашиш учун талабгорлар мулк бошланғич баҳосининг 10 фоизидан кам бўлмаган миқдорда закалат пулини ҳар бир мулк учун алоҳида тартибда, тўлов ҳужжатида ижро ҳужжати рақами ва санасини кўрсатган ҳолда РКМБнинг АТ «Ипотекабанк»нинг С. Раҳимов ф-даги қуйидаги ҳисоб рақамига тўлашлари шарт: МФО 00901, ИНН 200933850, 20210000500571452105. Манзил: Тошкент ш., С. Раҳимов т., М. Ўразбоев кўч., 1-А уй. **Тел.:** 228-79-52. **www.rkmb.uz**

Шаҳар, шаҳар атрофи ва шаҳарлараро (вилоят ичида) йўналишларда йўловчилар ташишни ташкил этиш вилоят комиссияси томонидан 2008 йил 23 май куни соат 16.00 да очиқ тендер ўтказилади.

Олмалиқ шаҳри бўйича:

1. ШИ-18 й.т. "Колмакир бошқармаси – "Аммофос" ОАЖ"
2. ШИ-19 й.т. "5/1 кичик ноҳияси – Ўзбекистон маҳалласи"

Ангрен шаҳри бўйича:

3. ШИ-3 й.т. "Тохир" дўкони – Мурувват маҳалласи"
4. ШИ-5 й.т. "5/5 даҳаси – Чинобод маҳалласи"
5. ШИ-10 й.т. "Кончилар шифохонаси – "Саноатқалинқоғозсавдо"
6. ШИ-12 й.т. "Соғлом маҳалласи – Ангрен деҳқон бозори"
7. ШИ-18 й.т. "Тохир" дўкони – Ангрен кўмир кони"
8. Битта пакет билан:

ВХ-506 "Чирчиқ АББ – Бирлик қишлоғи"
ВХ-387 "Чирчиқ АББ – Паркент АШБ"



ВХ-509 "Чирчиқ АББ – Машинасозлар АШБ"
ВХ-514 й.т. "Чирчиқ АББ – Янгибозор АШБ"
ВХ-510 й.т. "Чирчиқ АББ – Шарқ маҳалласи"
9. ВХ-475 й.т. "Ғиштқўприк маҳалласи – Юнусобод бозори бекати".



Очиқ тендерда мулкчилик шаклидан қатъи назар Ўзбекистон Республикаси ҳудудида белгиланган тартибда рўйхатга олинган, солиқ органлари ҳисобида турувчи ва автомобиль транспортида шаҳар, шаҳар атрофи ва шаҳарлараро-вилоят ичида йўловчи ташишни амалга ошириш учун лицензияси бўлган ҳўжалик юритувчи субъектлар иштирок этиши мумкин.

Тендер ташкилотчиси – Ўзбекистон Республикаси Вазирлар Маҳкамасининг 2007 йил 1 ноябрдаги 229-сонли, Тошкент вилояти ҳокимининг 2007 йил 14 ноябрдаги 248-сонли ва 2008 йил 3 мартдаги 43-сонли қарорлари билан тасдиқланган Шаҳар, шаҳар атрофи ва шаҳарлараро (вилоят ичида) йўналишларда йўловчилар ташишни ташкил этиш вилоят комиссияси.

Комиссия манзили: Тошкент шаҳри, Лисунова кўчаси, 4/68-уй.

Очиқ тендерда иштирок этишни хоҳловчилар Шаҳар, шаҳар атрофи ва шаҳарлараро (вилоят ичида) йўналишларда йўловчилар ташишни ташкил этиш вилоят комиссиясига тендер ҳужжатлари пакетини олиш учун **Тошкент вилояти ҳокимлигининг Йўловчи транспортининг барча турлари ҳаракатини лицензиялаш ва мувофиқлаштириш департаменти ҳисоб рақамига "Ўзсаноатқурилиш Банк" (ОПЕРО ТГРФ УзПСБ)нинг Тошкент шаҳридаги Минтақавий бўлими 20210000404661167001 ҳисоб рақами, (банк коди 00424, ИНН 300625470, ХХТУТ 51600)га 41730 сўм** ўтказиб, 2008 йил 17 майгача буюртма беришлари лозим.

Шаҳар, шаҳар атрофи ва шаҳарлараро (вилоят ичида) йўналишларда йўловчилар ташишни ташкил этиш вилоят комиссияси **тендер таклифларини 2008 йил 22 май соат 17.00 гача қабул қилади.**

Тендер ўтказиш манзили: Тошкент вилояти, Ўртачирчиқ тумани, Қорасув мавзеси, "Вилоят Штаби" мажлислар залида.
Маълумот учун телефон: (+99871) 294-92-43.

ТАҲЛИЛГА ҚАРАБ ХУЛОСА

БИЗНИ ўраб турган атроф-муҳитни, ўсимлик ва ҳайвонат оламини муҳофаза қилиш инсоният учун катта ҳаётий аҳамиятга эга. Лекин одамларнинг табиатдан ноўрин фойдаланиши оқибатида унинг асрлар давомида шаклланган табиий қиёфаси бузилиб бормоқда. Бундай тартиббузарликларнинг олдини олиш табиатни муҳофаза қилиш ҳудудий қўмиталарининг биринчи галдаги вазифасидир.

Тошкент вилояти ишлаб чиқариш корхоналарининг кўплиги жиҳатидан республикада салмоқли ўрин эгаллайди. Вилоят ҳудудида жойлашган шундай корхоналар атроф-муҳитга чиқариб ташлайдиган чиқиндиларнинг меъёрида бўлишини вилоят табиатни муҳофаза қилиш қўмитаси назорат қилади.

Махсус таҳлилий назорат нозирлиги қўмита таркибидаги йирик бўлимлардан биридир. Унинг асосий вазифаси ифлосланган моддаларни атроф-муҳитга чиқариб ташланиши ва уларнинг сув ҳавзаларига оқизилиши ҳақида тезкор маълумот тўплашдир. Сўнг эса, шу маълумотлар асосида атмосфера ҳавоси, сув ҳавзалари ва ер манбаларининг ифлосланиш даражаси, уларни зарарли биологик, кимёвий моддалардан тозалаш ва зарарсизлантириш чоралари кўрилади.

Нозирлик Янгийўл, Бекобод, Чирчиқ ҳамда Оҳангаронда ўз минтақавий лабораторияларига эга. Уларда атмосфера ҳавосига ҳамда сув ҳавзаларига чиқариладиган ташланмаларнинг намуналари таҳлил қилинади. Зарарли моддаларнинг атмосферага чиқариб ташланиши ва унинг таъсирини аниқлаш учун ифлослантирувчи манбалардан намуналар олинади. Атмосфера ҳавоси бевосита вилоят қўмитаси атмосфера ҳавосини муҳофаза қилиш махсус давлат нозирлиги раҳбарлигида назорат қилинади.

Республика Вазирлар Маҳкамасининг махсус қарорига асосан ишлаб чиқилган мониторинг дастури мазкур нозирлик фаолиятида асосий дастуриламал бўлиб хизмат қилаяпти. Ўтган йили ушбу дастур доирасида вилоят корхоналаридан ҳаво, сув, ерга чиқарилган ташланмалардан жами 4589 та намуна олинди. Текширувлар натижасида ифлос ташувчи манбалардан 746 таси қўзғалмас ҳамда 2770 таси қўзғалувчан хусусиятга эга эканлиги аниқланди.

Ўтган йили нозирликка қарашли Чирчиқдаги минтақавий лаборатория томонидан мониторинг рўйхатига киритилган 8 та корхонада ҳар ойда кузатув ўтказилди. Янгийўл лабораториясида эса 4 та ингридиент бўйича 181 та қўзғалмас манбадан намуна олиниб, улар 304 марта таҳлил қилинди. «Биокимё», «Янгийўлёғмой», «Янгийўл» агрофирмаси ҳамда «Мустақиллик» корхоналарида ўтказилган мониторинг кузатувлари ижобий хулосалар билан якунига етказилди. Мазкур минтақавий лабораторияларда янги услубларни ўзлаштириш мақсадида «Ўзстандарт» агентлиги томонидан янги методик қўлланмалар билан таъминланди. Бу эса лабораториялар фаолиятини янада жадаллаштириш ва ижобий натижаларга эришиш имконини бермоқда.

Севара ИСҲОҚОВА,
вилоят табиатни муҳофаза қилиш қўмитаси махсус таҳлилий назорат нозирлиги мутахассиси.

ЧИҚИНДИДАН ТАЙЁР МАҲСУЛОТ

«Авесто Шамс» хусусий ишлаб чиқариш корхонаси 1998 йилдан буён фаолият юритиб келмоқда. Янгийўл шаҳрида жойлашган мазкур тузилманинг асосий иш фаолияти полимер чиқиндиларни иккиламчи қайта ишлаб, халқ хўжалиги эҳтиёжи учун тайёр маҳсулот етказиб беришдир.

Ҳозир бу ерда шиша идишлар учун 20-30 ўринли полиэтилен яшиклар, сув ва канализация тизими учун 100 миллиметрли елим қувурлар ҳамда турли қалинликдаги полиэтилен плёнкалар ишлаб чиқарилади. Шунингдек, пахта толасидан техник мато ҳамда ишчилар учун махсус қўлқоплар ишлаб чиқариш ҳам йўлга қўйилган.

– 2002 йилдан буён «Уз Корам Ко» кичик корхонаси билан шартнома асосида «NEXIA» автомобиллари учун эҳтиёт қисмлар ишлаб чиқариб келмоқдамиз, – дейди корхона раҳбари Аваз Қосимов. – Маҳсулотларимиз нафақат республикамизда, балки чет элларда ҳам ўз харидорларига эга бўлиб бормоқда. Бунга сабаб, маҳсулотларимиз экологик тоза, сифатли ҳамда мақбул нархда.

Кимё саноати ҳамда ишлаб чиқариш суръатларининг жадал ўсиши кузатилаётган ҳозирги вақтда инсоният учун экологик муаммолар туғилмоқда ва уларнинг ечими катта маблағлар талаб этмоқда. Бу жараёнда корхона томонидан амалга оширилаётган ишлар аҳамиятга моликдир. Буни ўтган йилнинг ўзида 300 тонна чиқинди қайта ишлангани-дан ҳам билса бўлади. Маҳсулот ишлаб чиқариш ҳажми 125 миллион сўмликка етди. 2008 йилда бу кўрсаткичларни янада ошириш йўлида изланиш олиб бориляпти.

ФОСФОГИПС ҚАЙТА ИШЛАНМОҚДА

ОЛМАЛИҚ шаҳридаги «Аммофос» очиқ акциядорлик жамияти ҳудудида кўп вақтлардан буён ишлаб чиқариш натижасида фосфогипс тўпланиб бораётган эди. Бора-бора бундай саноат чиқиндисининг ҳажми 62 миллион тоннага етди.

Бу ҳолат қаршисида қўл қовуштириб ўтириб бўлмасди. Вилоят табиатни муҳофаза қилиш қўмитасининг бевосита молиявий ҳомийлигида корхонага фосфогипсни қайта ишловчи технология олиб келиб ўрнатилди. Бугунги кунгача 600 минг тонна фосфогипс қайта ишланди.

УТИЛЛАШТИРИШ ЙЎЛГА ҚЎЙИЛДИ

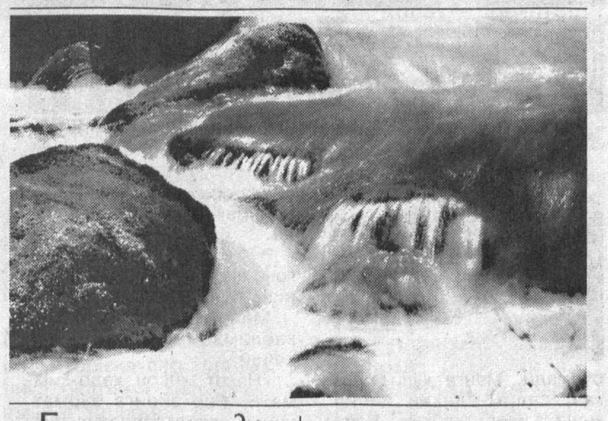
ОҲАНГАРОН шаҳрида яроқсиз ҳолга келган люминицентли лампаларни утиллаштириш кенг кўламда олиб борилаётир.

Шаҳардаги корхона ва ташкилотлар бундай лампаларни топшириши учун «АСП Селта» корхонаси билан шартномалар тузилган. Шу йилнинг ўтган даврида «Оҳангаронцемент» корхонаси 240 дона, «Оҳангарондон» ва «Магнит» корхоналари 50 донадан шундай лампани утиллаштиришга топширди.

О. АРЗИБОЕВ.



Табиатга меҳр болаликдан бошланади.



Табиат ва инсон

Тошкент вилояти табиатни муҳофаза қилиш қўмитаси саҳифаси

ЁШ ЭКОЛОГЛАР БЕЛЛАШУВИ

ЁШЛАРНИ келажагимиз ворислари дея эътироф этамиз. Шу сабабдан уларнинг ҳар томонлама комил инсон бўлиб шаклланишида барчамиз бирдек масъулмиз. Қолаверса, 2008 йил «Ёшлар йили» деб эълон қилингани зиммамизга улкан масъулият юклаши табиий.

Шу боис вилоят табиатни муҳофаза қилиш қўмитаси ёшларнинг экологик билимларини ошириш, уларнинг бу борадаги дунёқарашини янада кенгайтириш мақсадида икки йилдан буён 14 апрель – Экологик билимлар куни муносабати билан касб-ҳунар коллежлари талабалари ўртасида «Табиатни асрайлик!» шиори остида экофорум ўтказмоқда. Унда асосий эътибор ёш авлодни, она табиатга нисбатан меҳр-муҳаббат руҳида тарбиялаш, унинг ҳар бир неъматини кўз қорачиғидек асраб-авайлаш ва авлодларимизга соф ҳолича етказиш каби тушунчаларни улар онгига сингдиришга кўмаклашишга қаратилади. Ўтган йилдаги форумда 6 та коллеждан 48 талаба иштирок этган эди. Қибрай молия иқтисодиёт касб-ҳунар коллежида бўлиб ўтган навбатдаги экофорумда эса 9 та коллеждан 72 талаба-ёшлар ўзаро беллашдилар.

Талабалар биринчи шарт бўйича жамоа номи ва кўкрак нишонига, иккинчи шартда эса, ўзи яшаб турган ҳудуднинг экологик ҳолатига таъриф беришди. Кейинги шартга мувофиқ сардорлар ўзаро беллашдилар. Ўз ҳудудидаги мавжуд экологик муаммоларни саҳнага олиб чиқиш ва кўргазмаларни намойиш этиш шартлари ҳам Низомда кўрсатилган тартибда ташкил этилди.

Қизғин ва муросасиз кечган экофорумда фахрли биринчи ўринни қўлга киритган Янгийўл тумани Ниёзбош ижтимоий-иқтисодиёт касб-ҳунар коллежи талабалари «Новек» русумли рангли телевизор билан тақдирланишди. 2-ўрин эса вилоят педагогика коллежи талабаларига насиб этди. Бўлажак мураббийлар қўмитамиз томонидан DVD видеоплеери билан мукофотланишди. Қибрай академик лицейи талабаларига эса, 3-ўрин насиб қилди.

Экофорумни ўтказиш жараёнида қўмитамиз ундан кўзлаган мақсадга эриша олди дейишимиз мумкин. Қизиқарли баҳс-мунозаралар тарзида ўтган экофорумда талабалар танловга ҳар жиҳатдан мукаммал тайёргарлик кўрганликларини намойиш этишди. Келгусида бу каби экофорумни республика миқёсида ўтказиш режалаштирилди.

Азиза АЗИМОВА,
вилоят табиатни муҳофаза қилиш қўмитаси ахборот-ҳисоблаш маркази мутахассиси.

Биласизми?

КИМСАСИЗ МАКОН

Антарктика ва Гренландия оролларидаги музликларда ҳаёт йўқлиги ҳеч кимни ажаблантирмайди. Бироқ, Чилининг Юнгай саҳросидаги бундай ҳолат тадқиқотчиларни ўйланишга мажбур этмоқда. У ерга жуда яқин бўлган жойларда ҳаёт қайнаётган бўлишига қарамай, Юнгай ҳали ҳам изсиз ва кимсасиз.

ОДАМ ОЁҒИ ЕТМАГАН ЧЎҚҚИ

Манзараси ниҳоятда гўзал бўлишига қарамай, энг жасур альпинистлар ҳам забт этолмаган чўққилар ер юзида ҳали ҳам бисёр. Уларнинг энг баланди Бутан қироллигига қарашли Гангхар Пуенсум тоғ чўққисидир. 7541 метр баландликдаги бу чўққини забт этишга қаратилган учта уриниш муваффақиятсиз тугаган. 1994 йил эса Бутан қироллиги маҳаллий эътиқодга ҳурматсизлик саналгани учун 6000 метрдан баланд чўққиларга чиқишни тақиқлаб қўйган.

«ТОЗА ҲАВО» ТАДБИРИ

унга шунчаки тадбир сифатида эмас, балки фаолиятнинг муҳим бўлаги сифатида қараш лозим

Биз нафас оладиган ҳаво тоза ва мусаффо бўлиши зарур. Шу сабабдан тоза ҳавога танга даво дея сифат берамиз. Лекин бунинг учун ҳар биримиз белгиланган меъёрий қоидаларга амал қилишимиз талаб этилади. Зеро, республикамиз микёсида икки босқичда «Тоза ҳаво» тадбири ўтказилаётгани бежиз эмас.

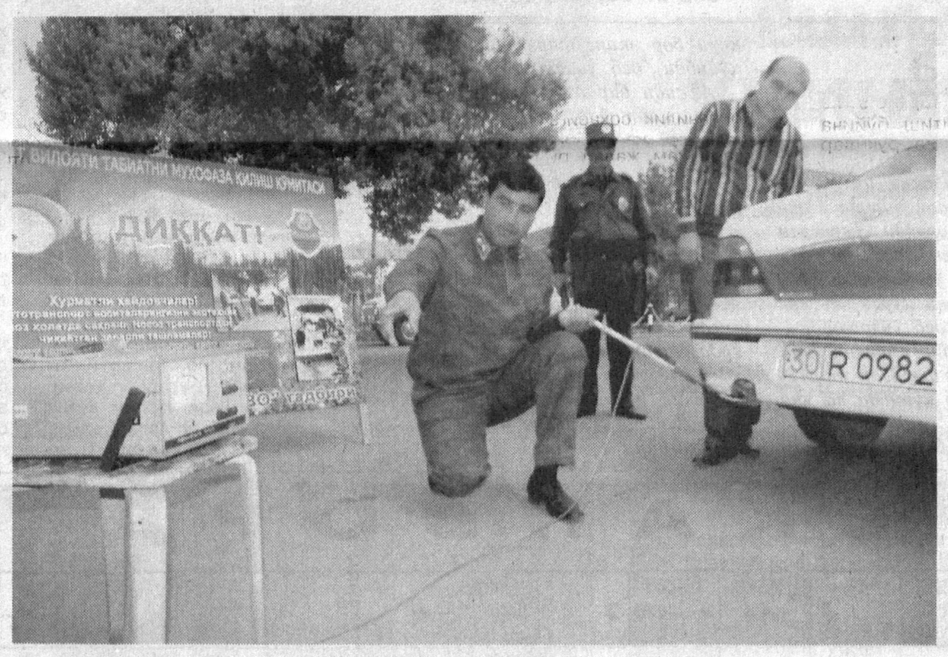
Вилоятимизда шу йилнинг 10 апрелидан 10 майигача мазкур тадбирнинг иккинчи босқичини юқори савияда ва уюшқоқлик билан ташкил этиш мақсадида кенг кўламдаги саъй-ҳаракатлар бошлаб юборилган. Бунинг учун Ўзбекистон Республикаси Табиатни муҳофаза қилиш давлат қўмитаси, Ички ишлар ва Соғлиқни сақлаш вазирликлари томонидан тасдиқланган қўшма буйруқ асос қилиб олинди. Шу ҳужжатга мувофиқ вилоят давлат санитария-эпидемиология назорати маркази, ИИБ йўл ҳаракати хавфсизлиги бошқармаси, «Ўзбекнефтгазназорат» инспекцияси ходимлари ўзаро ҳамкорлик қилишмоқда.

Яқинда вилоят табиатни муҳофаза қилиш қўмитасида бўлиб ўтган ўқув-семинарда ҳам мазкур тадбирнинг соҳа учун аҳамияти, уни юқори савияда ўтказиш йўлйўриқлари ҳамда белгиланиши лозим бўлган чора-тадбирлар хусусида фикр юритилди. Унда республика Табиатни муҳофаза қилиш давлат қўмитаси, вилоят ИИБ йўл ҳаракати хавфсизлиги бошқармаси мутахассислари, барча минтақа ва туман табиатни муҳофаза қилиш қўмитаси давлат нозирлари иштирок этишди.

Шунингдек, семинарда «Тоза ҳаво» тадбири давомида фойдаланиладиган газанализатор ва «Мега» тутун ўлчагич асбобларини ишлатиш усуллари ҳақида зарур тавсиялар берилди.

– Ҳамкорликда ўтказилаётган тадбиримизнинг мақсади вилоят ҳудудидаги автотранспорт воситалари таъсирида ҳавонинг зарарли моддалар билан ифлосланишини камайтириш ҳамда текширишлар бўйича давлат назоратини янада кучайтиришдир, – дейди вилоят ИИБ йўл ҳаракати хавфсизлиги бошқармаси экология бўлими бошлиғи А. Эрназаров. – Қолаверса, автомобилларга ёқилғи қуйиш, техник хизмат кўрсатиш шахобчаларида, автокорхона ва автомобиль йўлларида атроф-муҳитни муҳофаза қилиш қоидаларига риоя этилиши устидан назорат олиб бориш мазкур ойликнинг асосий вазифасига айланган.

Маълумотларга кўра, вилоят ҳудудидаги 17 та йўлпатруль хизмати маскани ва ҳаракатдаги постларда автотранспорт воситаларини текшириш учун 8 та газанализатор ва 3 та тутун ўлчагич тадбир учун шай қилиб қўйилган. Барча техник асбоб-ускуналар меъёрий талаб кўригидан ўтказилган. «Тошкент – Олмалиқ», «Тошкент – Бекобод», «Тошкент – Чиноз» ҳамда «Тошкент – Ғазалкент» йўлларида ҳам мазкур ойлик уюшқоқлик билан ташкил этилмоқда. Бу ҳудудларда автотранспорт воситаларини техник кўрикдан ўтказиш чоғида улар чиқараётган газлардаги зарарли моддалар ва тутун миқдори текширилмоқда. Экологик носоз автотранспорт воситалари жойида созланиб, таъмирланмоқда.



Биласизми?

ЭНГ ҚАДИМГИ ТОҒ ЖИНСИ

Яқинда тадқиқотчилар Ғарбий Австралиянинг Жек Хилл қояликларида 4,4 миллиард йиллик циркон минералининг кичик парчасини топишди. Бу дунёнинг энг қадимги тоғ жинси экани маълум бўлди.

СЎНГГИ КАШФИЁТ

Янги Зеландиянинг жануби-шарқидаги Окланд ороли ер юзидаги одам яшайдиган энг сўнгги кашф қилинган жой ҳисобланади.

БОРИНИ АСРАБ, ЙЎҒИНИ ЯРАТАЙЛИК

ВИЛОЯТ табиатни муҳофаза қилиш қўмитаси фаолияти одатда йил чораги, ярим йиллик, 9 ойлик ҳамда йиллик ҳисоботлар орқали таҳлил қилиб борилади. Ушбу ҳисоботларда қўмита давлат нозирлари Ўзбекистон Республикаси «Табиатни муҳофаза қилиш тўғрисида»ги Қонун талабларининг бажарилиши, экологик вазиятни яхшилаш ва унинг барқарорлигини сақлаб қолиш борасида муайян ишларни амалга ошираётганликлари алоҳида таъкидланади. Хўш, шу йилнинг ўтган биринчи чорагида юқоридаги мақсадлар йўлида арзирли ишлар амалга оширилдими? Бу борада кўрилган қандай чора-тадбирларни алоҳида таъкидлаш мумкин? Шу саволлар билан қўмита ходимларига мурожаат қилдик.

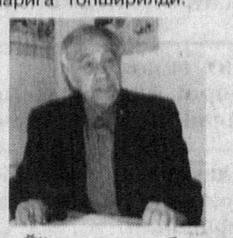


Холтўра Сувонов, қўмита раисининг 1-ўринбосари:

– Ўтган давр ичида Назорат қилувчи органлар фаолиятини мувофиқлаштирувчи республика Кенгаши томонидан тасдиқланган текширишлар режа-жадвалига асосан қўмита томонидан 28 та корхона ва ташкилотда текшириш ўтказилди. Бундан ташқари, вилоят молия ва статистика бошқармалари билан келишган ҳолда бюджет ҳисобидан молиялаштирилган 20 та ташкилотда ҳам махсус текширишлар олиб борилди.

Ўтказилган текширишлар натижаси бўйича тегишли далолатнома ва қонунбузарликлар ҳақидаги ҳужжатлар расмийлаштирилди. Жумладан, текширишларнинг 28 тасида «Табиатни муҳофаза қилиш тўғрисида»ги Қонун талабларининг бузилганлиги аниқланди. Уларни бартараф этиш юзасидан 178 та банддан иборат кўрсатмалар берилди. Шу кунгача уларнинг 143 та банди бажарилган бўлиб, қолганларининг муддати ўтмаганлиги сабабли назорат остига олинган.

Жарималар масаласига келадиган бўлсак, қонун талабларини бузган 305 шахсга 8 миллиард 372 минг сўм жарима солинди. Ўсимлик ва ҳайвонат дунёсига етказган зарари учун 35 кишига 7 миллион 489 минг сўм товон тақдим этилди. Шундан 1 миллион 695 минг сўми ундириб олинди. Ноқонуний дарахт кесган ҳамда ов қилган қонунбузарларга қарши 10 та иш бўйича ҳужжатлар тергов органларига топширилди.



Пўлат Йўлдошев, табиатдан фойдаланиш иқтисодиёти ва уни ташкил қилиш бўлими бошлиғи:

– Вилоятда экологик вазиятни яхшилаш, атроф-муҳитни муҳофаза қилишга оид чора-тадбирлар қонунбузарликларнинг камайишига ёрдам бераяпти.

Ана шундай тадбирлардан бири «Оҳангаронцемент» акциядорлик жамиятида амалга оширилди. Бу ердаги 4 та айланма печ мукаммал таъмирлангач, ишлаб чиқариш суръатлари ўсди. Бундай чора-тадбир учун 701 миллион 929 минг сўм маблағ сарф этилди. «Олмалиқ кон металлургия» комбинатида эса жами 1 миллиард 222 миллион сўмлик кенг кўламдаги лойиҳа амалга оширилди. Корхонада вентиляция, аспирация, ҳаво тортувчи тизимлар ҳамда электр фильтрлар капитал таъмирланди.

Бундан ташқари, иссиқ сув ва буғ ўтказувчи ҳамда чиқинди чиқарувчи қувурлар герметиклаштирилди. Вилоят корхоналари бўйича ишдан чиққан симобли лампаларни утиллаштириш ҳам эътибордан четда қолмади. 3 миллион 649 минг сўм эвазига 7283 дона лампа утиллаштирилди.

Иш бор жойда камчилик ҳам ши керак бўлган тадбирларнинг ижросидан ҳали дарак йўқ. Бунинг асосий сабаби мазкур тадбирларнинг молиявий томонлари ҳал қилинмаганлигидир.



Темур Эргашев, қўмита қошидаги маҳаллий жамғарма бошлиғи:

– Вилоятда экологик вазиятни тартибга солиб туришнинг асосий омилларидан бири табиатдан фойдаланувчилар томонидан атроф-муҳитни ифлослантирганлиги ва чиқиндиларни жойлаштирганлиги учун тўлов тўлашидир.

Шу йилнинг ўтган даврида вилоятнинг 220 та корхонаси билан 143 миллион 585 минг сўмлик қоплама тўловлар юзасидан келишилди. Натижада бўнак тўловлар ҳисобига маҳаллий жамғарма ҳисоб-рақамига 473 миллион 557 минг сўм келиб тушди. Ушбу маблағ ҳисобидан республика давлат бюджетига 220 миллион 300 минг, Табиатни муҳофаза қилиш республика жамғармасига 67 миллион 500 минг сўм ўтказилди.



Зулфия Яруллина, сув ва сув ресурсларини муҳофаза қилиш махсус инспекцияси бошлиғи:

– Инспекциямиз ходимлари «Аниқ ва пухта иш – келтирмас ташвиш» деган қоидага амал қилишади. Бундай қатъиятлилик фаолиятимизга ижобий таъсир кўрсатаётир.



Йилнинг ўтган чорагида 17 та юқори қатлам ва 10 та ер ости сув иншоотларида махсус текширишлар олиб борилди. Вилоят ҳудудидаги 105 та сув тозалаш иншоотининг махсус йўриқномаси ўтказилиб, уларнинг иш самардорлиги ва суръати қай даражада эканлиги кузатилди. Шунга яраша иншоотлар раҳбариятига зарур талабномалар берилди. Шунингдек, ифлосланган сувларни дарёга ташловчи 58 та субъект текширилганда уларнинг 42 тасидагина меъёрий ҳужжатлар борлиги аниқланди. Қолган субъектлардаги ҳужжатларнинг амал қилиш муддати ўтган. Бу ҳолатлар бўйича тузилган режа-жадвалга асосан иш олиб борилмоқда.

Саҳифани вилоят табиатни муҳофаза қилиш қўмитаси мутахассиси Қобилжон СОҚИЕВ ва «Тошкент ҳақиқати» мухбирлари Хуршида НАЗАРОВА ҳамда Еркебой БОТИРОВ (суратлар) тайёрлашди.

КОРЕЯ РЕСПУБЛИКАСИНИНГ ЭРКИН ЁЛЛАШ ТИЗИМИ БЎЙИЧА КОРЕЙС ТИЛИДАН ЎТКАЗИЛАДИГАН ТЕСТ СИНОВИ ТЎҒРИСИДА

ЎЗБЕКИСТОН РЕСПУБЛИКАСИ МЕҲНАТ ВА АҲОЛИНИ ИЖТИМОИЙ МУҲОФАЗА ҚИЛИШ ВАЗИРЛИГИ ВА КОРЕЯ РЕСПУБЛИКАСИ МЕҲНАТ ВАЗИРЛИГИ

ўртасида тузилган «Бандликка рухсат бериш тизими бўйича ишчи кучини Корея Республикасига юбориш тўғрисида»ги меморандумга мувофиқ, корейс тили бўйича тест синови қуйидагича ташкил этилади:

Корея Республикасида ишлаш истагини билдирган Ўзбекистон Республикаси фуқаролари корейс тили бўйича тестда иштирок этиш учун белгиланган шаклдаги талабнома тақдим этишлари лозим. Тестдан муваффақиятли ўтганларгина эркин ёллаш тизими бўйича ишлаш учун ҳужжат топширишлари мумкин. Корейс тили бўйича тест синовлари Корея Республикаси Меҳнат вазирлиги ваколат берган Корея Инсон ресурсларини ривожлантириш хизмати томонидан ўтказилади.

● **Тест ўтказиладиган сана – 2008 йил 24-25 май кунлари соат 9.30 дан 11.40 гача.**

Номзодлар тест ўтказиладиган хоналарга соат 9.30 гача етиб келишлари талаб этилади.

Номзодга соат 9.30 дан 10.30 гача тест жараёни тўғрисида ахборот берилади.

Тест соат 10.30 дан 11.40 гача бўлиб ўтади.

● **Тест синови натижаси бўйича танлаб олинадиган номзодлар сони ва тест синовидан ўтиш шартлари:**

Тест синови натижалари бўйича **80 балл ва ундан** юқори кўрсаткичга эга бўлган **5000 нафар киши** танлаб олинади.

Агар тест синови натижалари бўйича 80 баллдан юқори кўрсаткичга эга бўлган номзодлар 5000 нафардан ортиқ бўлса, у ҳолда энг юқори баллга эга бўлган номзодлар танловдан ўтган саналади.

● **Тест ўтказиладиган жой – Тошкент, Самарқанд ва Андижон шаҳарлари.**

● **Эркин ёллаш тизими бўйича корейс тилидан тест синовида қатнашиш истагини билдирган Ўзбекистон Республикаси фуқароларига қуйидаги талаблар қўйилади:**

– ёши 18 дан 39 ёшгача (1969 йил 26 майдан 1990 йил 25 майгача бўлган даврда туғилган фуқаролар);

– жисмонан соғлом;

– илгари жиноий жавобгарликка тортилмаган;

– Корея Республикасидан депортация қилинмаган ёки мажбурий равишда чиқариб юборилмаган;

– Ўзбекистон Республикасидан хорижга чиқиши чегараланмаган.

● **Рўйхатга олиш жараёни:**

Рўйхатга олиш вақти – соат 9.00 дан 17.00 гача (танаффус вақти – соат 13.00 дан 14.00 гача).

Фуқароларни рўйхатга олиш фуқаролик паспортида қайд этилган туражойи бўйича Тошкент вилояти аҳолисини 2008 йил 29 апрелда, Тошкент шаҳри аҳолисини эса 2008 йил 30 апрелда Тошкент шаҳри, Қоратош кўчаси, 44-уйда амалга оширилади.

● **Рўйхатга олиш тартиби:**

Фуқаролар рўйхатга олиш жойларига шахсан келишлари лозим.

Рўйхатга олишдан олдин Корея Инсон ресурсларини ривожлантириш хизматининг талаби бўйича корейс тилини билиши даражасини аниқлаш мақсадида номзодлар билан дастлабки суҳбат ўтказилади.

● **Тест синовида қатнашиш истагини билдирган фуқаролар рўйхатга олиш жойларига қуйидаги ҳужжатларни тақдим этишлари лозим:**

– тўлдирилган махсус талабнома шакли;

– Ўзбекистон Республикасининг фуқаролик паспорти ва унинг нусхаси;

– 3,5х4,5 см. ҳажмдаги икки дона рангли фотосурат (охирги 6 ой давомида олинган);

– тест тўлови бўйича имзоланган мажбурият;

– тўловни амалга оширганлиги ҳақида банк квитанцияси.

● **Тест учун тўланадиган тўлов:**

17 АҚШ доллари миқдоридаги тўловнинг миллий валюта – сўмдаги эквиваленти (тўлов амалга ошириладиган кундаги Ўзбекистон Республикаси Марказий банкининг курси бўйича).

Тестда қатнашиш истагини билдирган фуқаролар Ташқи меҳнат миграцияси масалалари агентлигининг махсус ҳисоб рақамига кўрсатилган тўлов пулини рўйхатга олиш жойида тўлашлари лозим.

Номзод тестда қатнашишни рад этса, тўлаган маблағини рўйхатга олиш муддати давомида қайтариб олиши мумкин.

Тест учун тўланган тўлов маблағи ўтказилган тест натижасидан қатъи назар, фуқарога қайтариб берилмайди.

● **Тест синови ўтказиладиган жойлар:**

Рўйхатга олинган номзодларга 2008 йил 19 май куни тест синовидан ўтказиладиган жойлар тўғрисида эълон қилинади. Бу бўйича номзодлар вилоят меҳнат ва аҳолини ижтимоий муҳофаза қилиш бош бошқармаларига учрашлари лозим.

● **Тест қисмлари ва зарур томонлари:**

Тест қисмлари	Саволлар сони	Умумий балл	Ажратилган вақт
Тинглаш қисми	25	100	30 дақиқа
Ўқиш қисми	25	100	40 дақиқа
Жами	**50**	**200**	**70 дақиқа**

Тинглаш ва ўқиш топшириқлари ўртасида танаффус берилмайди.

Номзодлар тестдан муваффақиятли ўтишлари учун тестнинг бир қисмидан камида **40 балл** тўплашлари ва умумий тўпланган балл камида **80 балл бўлиши** талаб этилади. Агар номзод тест қисмларининг биридан 40 баллдан кам тўпласа, тестдан ўтмаган ҳисобланади.

● **Тест ўтказиладиган куни номзодлар қуйидагиларга эга бўлишлари лозим:**

– тестга кириш учун рухсатнома (рухсатнома рўйхатга олинган номзодларга берилади);

– фуқаролик паспорти (номзод фуқаролик паспортисиз тест топширишга киритилмайди);

– тестни бажариш учун қора шарикли ручка.

● **Тест натижаларини эълон қилиш:**

Сана – **2008 йил 11 июнь.**

Эълон қилиш тартиби:

– Корея Инсон ресурсларини ривожлантириш хизмати веб сайти (www.eps.go.kr);

– Ташқи меҳнат миграцияси масалалари агентлигининг эълонлар тахтаси;

– вилоят меҳнат ва аҳолини ижтимоий муҳофаза қилиш бош бошқармаларининг эълонлар тахтаси.

● **Бошқа маълумотлар:**

Тест натижалари номзодларга тест топширилган кундан кейин 3 ҳафта ичида Ташқи меҳнат миграцияси масалалари агентлиги томонидан эълон қилинади.

Номзодлар тестга уяли телефон, электрон луғат, MP3 мослама ва бошқа рухсат этилмаган воситаларни олиб киришлари ман этилади.

Тестда бировдан кўчириб ўтирган номзод аниқланса, у тестдан чиқариб юборилади ва 2 йил давомида қайта тестда қатнашиши учун ҳужжатлари қабул қилинмайди.

Номзодлар тўғрисидаги маълумотлар (фамилияси, исми, туғилган санаси) паспортдаги маълумотлар билан мос келиши лозим. Акс ҳолда, номзод тестдан ўтган тақдирда ҳам унга Кореяга киришга рухсат этилмайди.

Номзоднинг тестдан муваффақиятли ўтиши унинг Корея Республикасига ишга юборилишини кафолатламайди.

Номзоднинг тестдан муваффақиятли ўтиши эркин ёллаш тизими бўйича рўйхатга олиш шартларидан бирини бажарган ҳисобланади.

Агар номзод тиббий кўрик натижаси бўйича носоғлом деб топилса ёки у Кореяда ноқонуний бўлганлиги маълум бўлса, у ҳолда номзод Корея Республикасига ишга қабул қилинмайди.

Назорат қилиш:

– Корея Республикаси Меҳнат вазирлиги;

– Ўзбекистон Республикаси Меҳнат ва аҳолини ижтимоий муҳофаза қилиш вазирлиги.

Ташкиллаштириш – Корея Инсон ресурсларини ривожлантириш хизмати.

Ҳамкорлик қилиш – Ташқи меҳнат миграцияси масалалари агентлиги.

Эслатма: хусусий фирмалар ва ўқув муассасалари Ўзбекистон Республикаси фуқароларини Корея Республикасида ишга жойлаштириш жараёнига аралашишлари тақиқланади. Мазкур ҳолат аниқланган тақдирда бу ташкилотларга нисбатан Ўзбекистон Республикасининг амалдаги қонунчилигида белгиланган чоралар кўрилади.

Қўшимча маълумотлар учун:

Ўзбекистон Республикаси Меҳнат ва аҳолини ижтимоий муҳофаза қилиш вазирлигининг «Ишонч телефони»: **139-41-12.**

Ташқи меҳнат миграцияси масалалари агентлигининг «Ишонч телефонлари»: **232-27-88, 252-75-23.**

ДУРАНГ БЎЛМАГАНДА ЭДИ...



НАВБАТДАГИ «Пахтакор» хотира турнири анъанага кўра Ўртачирчиқ туманидаги 1-болалар ва ўсмирлар спорт мактаби ўйингоҳида бўлиб ўтди.

Унда Сирдарё, Самарқанд ҳамда вилоятимиз футбол жамоалари ғолиблик учун кураш олиб борди. 1995-1996 йилда туғилган ўғил болалар 12 та жамоага бўлинган ҳолда тўп суришди.

Футбол турнири қизғин ва мусобасиз кечди. Финал босқичида янгиерлик футболчиларга қарши вилоятимиз вакиллари майдонга тушишди. Биринчи бўлимдаёқ қайд этилган 1:1 ҳисоби ўйин охиригача ўзгармади. Натижада ғолибни 11 метрли жарима тўпини тепиш орқали аниқлашга тўғри келди. Бунда вакилларимиздан омад юз ўгирди.

Шундай қилиб, янгиерлик ёшлар 19-марта ўтказилган хотира турнири ғолиби бўлишди.

Ғолиб ва совриндорлар ҳомийлар томонидан таъсис этилган қимматбаҳо ва эсдалик совғалари билан тақдирланишди.

Ҳуррият МЎМИНОВА.

СУРАТДА: футбол турнири эсда қоларли дақиқаларга бой бўлди.

Еркебой БОТИРОВ олган сурат.

Ҳаётий ҳикоя

ХОЛИС ХИЗМАТ

– Шаҳаргами, ука?

– Ҳа-да.

– Шу қоғозни йўл-йўлакай босмахонага ташлаб кетолмайсизми?

– Вақтим тиғизроқ-да, ака. Устига-устак хаёл паришонроқ...

– Машинада беш киши экансиз, бир киши эслаб қолса кифоя. Шундоқ йўл устида, қоровулга ташлаб кетилса...

Ҳайдовчи йигит истар-истамас қоғозни қўлимдан олди-ю, тўрт буклаб машина қутисига ташлади.

Гапнинг очиғи тоза, оҳори тўкилмаган қоғозни ҳайдовчи ҳеч тап тортмай буклаганига оғриндим. Лекин энди кеч, машина жойидан қўзғалган эди.

Ёнида воқеадан хабардор турган бир ҳайдовчи кулиб деди:

– Озроқ соққа ҳам қўшиб бермадингиз-да, ака, эсидан чиқмасди.

– Рост, шу ёғини ўйламабман.

Калтафаҳмлигим қимматга тушди. Бор-йўғи 18 чақирим наридаги идорага керакли ҳужжат икки кунда ҳам етиб бормапти. Учинчи куни сўраб-суриштириб, оқшом пайти ҳайдовчи йигитнинг эшигини қоқдим. Эшик очилиб, таниш йигит кўриниш берди. Ҳозир узундан узоқ узрини айтса керак, деб ўйлаган эдим, йўқ, ҳатто, хижолат ҳам



бўлмади. Менга кўзи тушгач, салом-аликни насия қилиб, изига қайтди. Қора мойли қўли билан тўрт буклоғлик ҳужжатни кўтариб чиқиб деди:

– Мана қоғозингиз, қўшни тумандаги босмахонани қидириб юришга, очиғи, фурсат бўлмади.

– Лоақал ўша куни шаҳардан қайтгач, ўзимга ташлаб кетсангиз бўларди-ку.

– Қизиқ экансиз, ака, ҳозир мушук ҳам насияга офтобга чиқмайди-ку. Бир литр ёқилғи фалон сўм бўлса...

– Бир мижозни шаҳарга қанчага элтаяпсиз?

– 1500 сўмга.

– Бирор таниш ҳайдовчига шунча пул берсам, босмахонага эрталаб ташлаб кетар.

– Ия, ака, албатта-да, – ҳайдовчи дафъатан юмшади. – Яна овора бўлиб юрасизми? Ўзимга бераверинг, эрталаб эмас, нақ тонг отмаёқ ҳужжат қоровулнинг қўлида бўлади. Босмахона экан-ку, ундан нарига десангиз ҳам элтиб бераман.

– Раҳмат ука, – жаҳлим чиққанини яширмадим. – Сизнинг хизматингиз тугади.

– Ҳой ака, соққани бегона қилманг. Ҳар ҳолда таниш бўлиб қолдик-а.

Мен индамадим. Фақат хаёлимдан шундай ўйлар кечди:

«Наҳот инсон қадр-қиммати, бир-бирига ҳурмат, ишонч, ҳожатбарорлик пулдан паст турса... Пул тўплашга, мол-дунё йиғишга хирс қўйган баъзи ота-она ўз фарзандининг маънавияти устида қайғурмай қўйди. Илмли қилишдан кўра, пулни пулга уриштираётганидан мамнун бўлади.

Ахир пул деса томдан ўзини ташлайдиганлар, имон-эътиқод, бурч, масъулият деган тушунчалардан йироқ, арзимаган пул тутқазишса, ўз ота-онасидан кечаётган, наинки ота-онаси, киндик қони тўкилган муқаддас Ватанига хиёнат қилаётган айрим ёшларнинг ҳолига маймунлар йиғламаяптими?

Ватанга хиёнат арзимасдай туюлган мана шундай ҳолатлардан, пулга, бойликка хирс қўйиш оқибатларидан пайдо бўлиб, сўнг урчиб кетмаяптимикан?»

Собиржон ИНОМОВ.

ТОШКЕНТ ВИЛОЯТ ДАВЛАТ ПЕДАГОГИКА ИНСТИТУТИ ҚАФЕДРАЛАР БЎЙИЧА ПРОФЕССОР-ЎҚИТУВЧИЛАРНИНГ БЎШ ЎРИНЛАРИГА ТАНЛОВ ЭЪЛОН ҚИЛАДИ

Кафедра мудирлари:

Бошланғич таълим методикаси, Фалсафа ва ҳуқуқ, Ўзбек тили ва уни ўқитиш методикаси, Ўзбекистонда демократик жамият қуриш назарияси ва амалиёти, Кимё, Чет тиллари, Рус тили ва адабиёти.

Танловда фан докторлари ва фан номзодлари қатнашадилар.

Кафедра доценти:

Рус тили ва адабиёти – 1 та, Бошланғич таълим методикаси – 1 та, Бошланғич синфларда педагогика ва психология – 1 та, Физика – 1 та, Тарих – 1 та.

Танловда фан докторлари, доцентлар қатнашадилар.

Кафедра катта ўқитувчиси:

Иқтисодиёт назарияси – 1 та, Фалсафа ва ҳуқуқ – 1 та, Биология – 1 та, Кимё – 1 та, Физика – 1 та.

Танловда фан номзодлари, педагогик стажи 5 йилдан ошиқ бўлган, илмий ишлари чоп этилган ўқитувчилар қатнашадилар.

Кафедра ўқитувчилари:

Биология – 1 та, География – 1 та, Жисмоний тарбия ва жисмоний маданият – 1 та, Тиббий билим – 1 та, Информатика ва АТ – 1 та, Бошланғич таълим методикаси – 1 та, Бошланғич синфларда педагогика ва психология – 1 та, Умумий педагогика ва психология – 1 та, Бошланғич синфларда тил ва адабиёт – 1 та, Фалсафа ва ҳуқуқ – 1 та, Миллий истиқлол ғояси ва маънавият асослари – 1 та, Чет тиллар – 1 та, Инглиз тили – 1 та, Кимё – 1 та, Иқтисодиёт назарияси – 1 та, Жисмоний тарбия ва спорт – 1 та, Тиббий билим асослари ва фуқаро муҳофазаси – 1 та, Ўзбек тили ва уни ўқитиш методикаси – 1 та, Шарқ тиллари ва адабиёти – 1 та, Умумтехника фанлари – 1 та, Математика – 1 та, Чизмачилик, Тасвирий ва амалий санъат – 1 та, Физика – 1 та, Мусиқий таълим – 1 та, Тарих – 1 та.

Танловда тегишли йўналишлар бўйича педагогик стажи 5 йилдан кам бўлмаган, илмий ишлари чоп этилган ва давлат таълим стандартларини билган ўқитувчилар қатнашадилар. Аризалар эълон чиққан кундан бошлаб бир ой муддат ичида қабул қилинади.

Бизнинг манзил: Тошкент вилояти, Ангрен шаҳри, 110200, 48-даха, 1-б уй.

Кулганга нима етсин

Афанди қўшни қишлоққа йўл олибди. Йўлда далачилардан битта каттакон тарвуз сотиб олибди. Тарвузни кесиб, ярмини ебди, ярмини эса, йўл четига ташлабди ва ўзича дебди:

- Кимки бу тарвузни кўрса, бу ердан бой одам ўтган, деб ўйласин.

Бироз юргандан кейин Афанди яна ортга қайтибди-да, ташлаган тарвузини олиб, тозалаб еб қўйибди ва яна ўзича дебди:

- Майли, кўрганлар бойнинг хизматкори бор экан, тарвузнинг ярмини еб қўйибди, деб ўйласин.

Афанди бир оз юргандан кейин яна ортга қайтибди. Тарвуз пўчоғини йиғиб уни ҳам еб қўйибди ва ўзича дебди:

- Кўрганлар бойнинг эшаги ҳам бор экан, деб ўйласин.

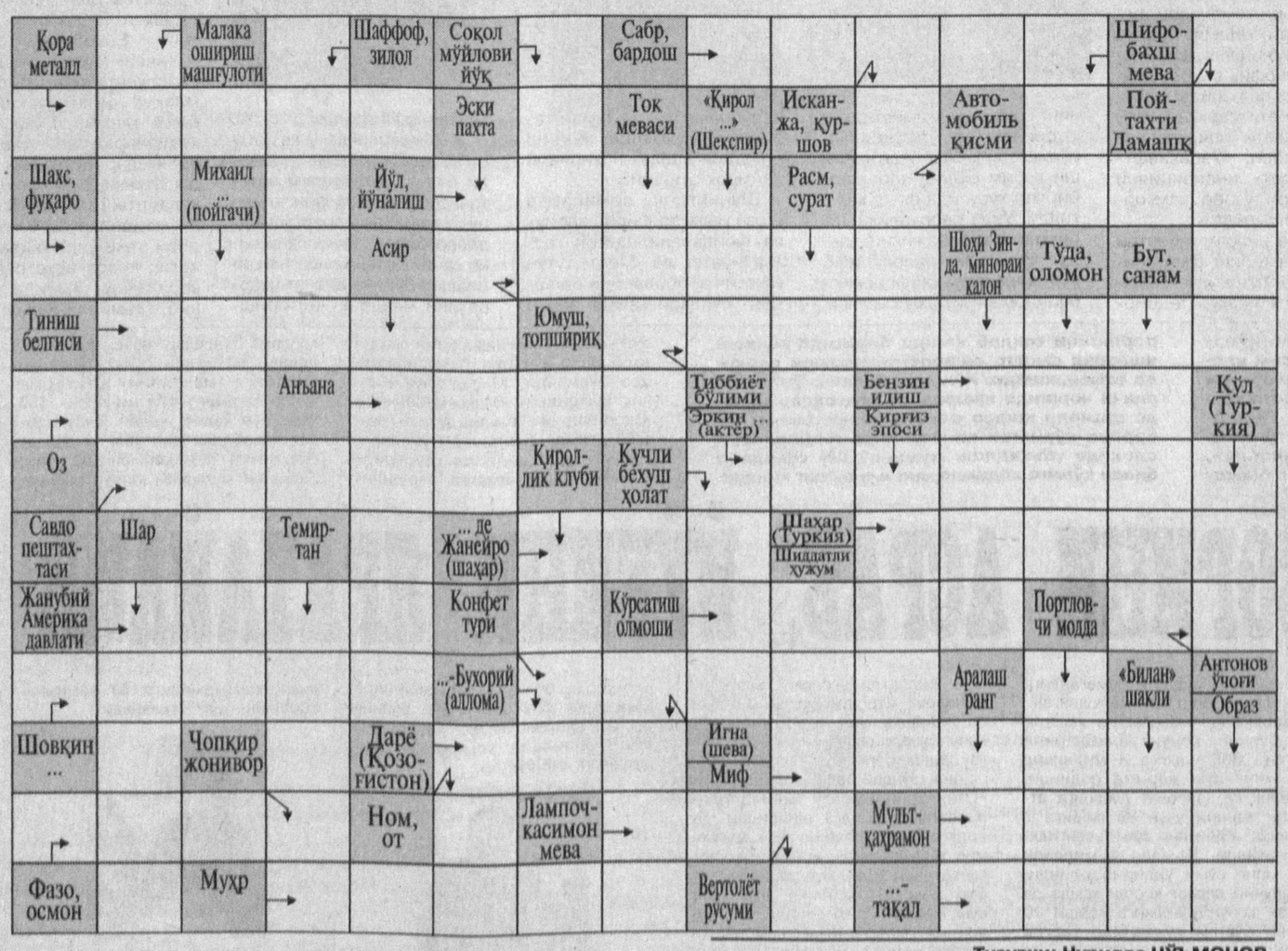
☹ 😐 ☺

Габровалик бошлиқ ёрдамчисига ўн минутлик доклад ёзиб беришни буюрди. Доклад тайёр бўлгач, бошлиқ мажлисда уни ярим соат ўқиди. Эртасига ёрдамчисини қойиди:

– Нега ўн минутлик десам, ярим соатлик доклад ёздингиз?

– Кечирасиз, учала нусхасини бериб юборибман.

СКАНВОРД



Тузувчи: Нурилло НЎЪМОНОВ.

Чирчиқ шаҳридаги ҳажми 500 тонна бўлган музлаткич **ижарага берилади.** Ўртачирчиқ тумани Туябўғиз қўрғонида жойлашган, фойдали майдони 180 кв.м. бўлган савдо дўкони **СОТИЛАДИ.** Телефонлар: 252-11-34, 252-11-75.

Ўзбекистон алоқа ва ахборотлаштириш агентлиги Тошкент Ахборот технологиялари университети махсус факультети томонидан 2003 йилда Бойматов Содиқ Мамадалиевич номига берилган 340 рақамли талабалик гувоҳномаси йўқолганлиги сабабли **БЕКОР ҚИЛИНАДИ.**

Ўзбекистон алоқа ва ахборотлаштириш агентлиги Тошкент Ахборот технологиялари университети махсус факультети томонидан 2003 йилда Турсунов Отабек Эргашевич номига берилган 330 рақамли талабалик гувоҳномаси йўқолганлиги сабабли **БЕКОР ҚИЛИНАДИ.**

Утерянный угловой штамп ООО "KOBUS MEDIA", зарегистрированный по адресу: г. Ташкент, Хамзинский район, ул. Махзуна, тупик 1, дом 14 "А".

Представительство "RYC Desarrollos Euroasiaticos S.L" (Сертификат об аккредитации № 1813 от 10.05.2007г.) Яккасарайского района г. Ташкента **ЛИКВИДИРУЕТСЯ.**

Претензии принимаются в течение 2-х месяцев со дня публикации объявления по тел: 150-55-58.

ТОШКЕНТ ҲАҚИҚАТИ
ТАШКЕНТСКАЯ ПРАВДА

Муассис: ТОШКЕНТ ВИЛОЯТИ ҲОКИМЛИГИ

Бош муҳаррир Убайдулла АБДУШОҲИДОВ

Телефонлар: Хатлар ва оммавий ишлар бўлими: 236-55-54. Эълонлар: 236-55-03, 236-53-54.

Манзилимиз: 100000, Тошкент шаҳри, Матбуотчилар кўчаси, 32.

Тошкент вилояти Матбуот ва ахборот бошқармасида 03-001 рақами билан рўйхатга олинган.

Газета «Тошкент ҳақиқати» таҳририяти компьютер марказида терилди ва саҳифаланди.

● Эълон ва билдирувлардаги факт ҳамда далилларнинг тўғрилиги учун реклама ва эълон берувчилар масъулдир.

Ҳафтанинг чоршанба ва шанба кунлари чиқади. Буюртма Г-340. Адади 9050. Ҳажми – 2 табоқ, офсет усулида босилди, қоғоз бичими А-2. Саҳифаловчи: Тоҳир МАҲМУДХЎЖАЕВ.

Ⓣ белгили материаллар – тижорат материаллари. "Шарқ" нашриёт-матбаа акциядорлик компанияси босмахонасида босилди. Корхона манзили: "Буюк Турон" кўчаси, 41-уй. Нашр кўрсаткичи – 205. Босишга топшириш вақти – 20.00. Босишга топширилди – 19.10. 1 2 3 4 6 7 8