O'ZBEKISTON RESPUBLIKASI MILLIY KITOB PALATASI INV.№

Ҳақсевар, она юрт, мангу бўл обод!

ТОШКЕНТ ҲАҚИҚАТИ

2008 йил 19 июль ШАНБА

№ 56 (12.067)

1928 йил 11 декабрда асос солинган ● Вилоят ижтимоий-сиёсий газетаси ● Эркин нархда сотилади

www.th.uz

ЎЗБЕКИСТОН РЕСПУБЛИКАСИ ВАЗИРЛАР МАҲКАМАСИНИНГ МАЖЛИСИ ТЎҒРИСИДА АХБОРОТ

2008 йил 18 июль куни Вазирлар Маҳкамасининг мажлиси бўлиб ўтди. Мажлисда жорий йилнинг биринчи ярим йиллигида мамлакатни ижтимоий-иқтисодий ривожлантириш якунлари кўриб чиқилди ҳамда 2008 йилда мамлакатни ижтимоий-иқтисодий ривожлантириш дастурининг энг муҳим вазифалари амалга оширилишини сўзсиз таъминлаш бўйича қўшимча чора-тадбирлар ишлаб чиқилди. Мажлисни Ўзбекистон Республикаси Президенти Ислом Каримов олиб борди.

Мажлисда қайд этиб ўтилдики, жорий йилнинг биринчи ярим йиллигида ялпи ички маҳсулотнинг ўсиши 9,3 фоизни, саноат ишлаб чиқариши ҳажмлари ўсиши 12,2 фоизни, истеъмол товарлари ишлаб чиқариш бўйича 16,6 фоизни, қишлоқ хўжалиги ишлаб чиқариши бўйича 5,4 фоизни, чакана товар айланмаси бўйича 14,4 фоизни, пулли хизматлар кўрсатиш бўйича 18,9 фоизни ташкил қилди. Ташқи савдо айланмаси барқарор юқори суръатлар билан, энг аввало, экспортнинг қарийб 1,5 баробар кўпайиши ҳисобига ўсмоқда. Давлат бюджети ялпи ички маҳсулотга нисбатан 1,8 фоиз профицит билан ижро этилди, инфляция даражаси прогноз параметрларидан ошмади.

Инвестиция дастури, ишлаб чиқаришни маҳаллийлаштириш, иқтисодиётнинг энг муҳим тармоқларини модернизация қилиш ва техник жиҳатдан қайта жиҳозлаш дастурларини амалга ошириш бўйича кўрилаётган чора-тадбирлар инвестицияларнинг 19,8 фоизга, шу жумладан, тўғридан-тўғри хорижий инвестицияларнинг 29,4 фоизга ўсишини таъминлади. 185 та янги ишлаб чиқариш объектлари, шу жумладан, "Асака текстиль", "Сурхон текс", "Навбаҳор текс", "Риштон текстиль" тўқимачилик корхоналари ва бошқалар ишга туширилди.

Тадбиркорликни ҳуқуқий муҳофаза қилиш ва қўллаб-қувватлаш бўйича қабул қилинган қарорларнинг бажарилиши, кичик бизнесга солиқ юкининг пасайтирилиши ҳамда унинг фаолият кўрсатиш шароитларининг эркинлаштирилиши натижасида кичик бизнеснинг ялпи ички маҳсулотдаги улуши ўтган йилнинг тегишли давридаги 38,1 фоиз ўрнига 40,2 фоизгача кўпайди.

Ривожлантиришнинг мақсадли комплекс дастурлари фаол амалга оширилиши туфайли 372,1 мингта янги иш ўрни, шу жумладан, хизматлар кўрсатиш ва сервис соҳасида 130,2 мингта, касаначиликни ташкил этиш ҳисобига 132,6 мингта иш ўрни ташкил этилди.

"Ёшлар йили" Давлат дастури доирасида биринчи ярим йилликда ёшларни моддий ва маънавий қўллаб-қувватлаш, улар учун янги иш ўринлари ташкил этиш, ёш оилаларнинг уй-жой ва маиший шароитларини яхшилаш, ёшлар таълими сифатини ошириш бўйича тадбирлар амалга оширилиб, уларни молиялаштиришга 702 млрд сўм маблағ ажратилди. Ёш оилаларга уй-жойлар сотиб олиш, уларни реконструкция қилиш ва қуриш учун 17,1 млрд сўм имтиёзли ипотека кредитлари берилди.

Ўзбекистоннинг макроиқтисодий ривожланишидаги ижобий тенденциялар халқаро ташкилотлар, шу жумладан, Халқаро валюта фонди томонидан юқори баҳоланди.

Ўзбекистон Республикаси Президенти Ислом Каримов томонидан иқтисодиёт тармоқларини янада модернизациялаш, замонавий технологияларни жорий қилиш, янги иш ўринларини, айниқса, қишлоқ жойларда ташкил этиш ва шу асосда аҳолининг иш билан бандлиги ва турмуш даражасини ошириш бўйича чора-тадбирларни фаоллаштириш зарурлиги таъкидлаб ўтилди.

Электротехника тармоғини модернизация қилиш ва техник жиҳатдан қайта жиҳозлашга, бутун дунёга машҳур бўлган савдо маркаларига эга бўлган ишлаб чиқарувчиларни жалб этган ҳолда электротехника маҳсулотлари ишлаб чиқариш бўйича замонавий ишлаб чиқаришлар ташкил этишга йўналтирилган тармоқни ривожлантириш стратегиясини қабул қилиш зарурлиги алоҳида қайд этилди.

Маҳаллий давлат ҳокимияти органлари раҳбарларининг эътибори қишлоқ жойларда хизматлар кўрсатиш соҳасини ривожлантириш учун қулай шарт-шароитлар яратиш, шу жумладан, хизматлар кўрсатишнинг янги объектларини барпо этиш ва фаолият кўрсатаётганларини кенгайтириш учун ер участкалари ажратишда, кредит ресурсларини, қурилишга ва муҳандислик коммуникацияларига уланишга рухсат берувчи ҳужжатларни олишда тадбиркорларга кўмаклашиш бўйича қўшимча чора-тадбирлар кўриш зарурлигига қаратилди.

(Давоми 2-бетда).

СТРАТЕГИК ШЕРИК – ИШОНЧЛИ ҲАМКОР

ЎЗБЕКИСТОН Республикаси Президенти Ислом Каримов 18 июль куни Оқсаройда Япония молия вазири Фукуширо Нукагани қабул қилди.

Мамлакатимиз раҳбари меҳмонни юртимизга ташрифи билан қутлар экан, Ўзбекистон Япония билан ривожланиб бораётган ўзаро муносабатларни юксак қадрлашини, ушбу учрашув стратегик шериклик тамойилларига асосланган ҳамкорлигимиз икки томонлама манфаатдорликка асосланганидан яна бир далолат эканини таъкидлади.

– Ташрифингиз икки томонлама ҳамкорликнинг мантиқий давоми бўлиб, ўзаро муносабатларга доир масалалар юзасидан фикр алмашиш учун яхши имкониятдир, – деди Ислом Каримов.

Ўзбекистон-Япония муносабатлари 2002 йилда имзоланган Дўстлик, стратегик шериклик ва ҳамкорлик тўғрисидаги қўшма баёнот руҳида ривожланмоқда. Энг яқин ҳамкорларимиздан бири бўлган Япония Ўзбекистон билан изчил алоқа ўрнатиб, юртимиздаги ислоҳотларни кенг қўллаб-қувватлаб келаётир. 1994 йили иқтисодий ҳамкорлик бўйича Ўзбекистон-Япония ва Япония-Ўзбекистон қўмиталари тузилди. Улар мунтазам равишда қўшма мажлислар ўтказиб келмоқда. Тошкентда Япония халқаро ҳамкорлик агентлиги (JICA) ва Япония ташқи савдо ташкилотининг (JETRO) ваколатхоналари фаолият кўрсатмоқда.

Ўзаро дипломатия муносабатлари ўрнатилганидан буён ўтган даврда Японияниг Ўзбекистонга киритган сармояси ҳажми 2 миллиард АҚШ долларига яқиндир. Хусусан, Япония ҳукуматининг "Ривожланишга расмий ёрдам" дастури доирасида 910 миллион, Япония Халқаро ҳамкорлик банкининг (JBIC) тижорий кредитлари орқали ёқилғи-энергетика мажмуи ва тўқимачилик саноатини ривожлантириш учун 820 миллион АҚШ доллари ажратилган. Япония сармояси иштирокида мамлакатимизда ўндан ортиқ йирик лойиҳа амалга оширилаётир. Самарқанддаги автомобиль заводида "Isuzu" русумли автобуслар, юк ташиш машиналари, кўтарма кранлар ишлаб чиқарилаётгани қўшма лойиҳалар муваффақиятига яхши мисолдир.

Мамлакатларимиз иқтисодий ва сармоявий ҳамкорлик кўламини янада кенгайтириш учун етарли салоҳиятга эга. 2007 йилнинг ноябрида Тошкентда бўлиб ўтган Ўзбекистон-Япония бизнес-форуми бу йўналишда ишга солинмаган имкониятларни кўриб чиқиш ва улардан тўла фойдаланишни таъминлаш масалаларига бағишланди. Унда таъкидланганидек, Япония технологияларини жалб этиш орқали кичик бизнес ва хусусий тадбиркорликни, банк-молия тизимини ривожлантириш, энергетика, фойдали қазилмаларни қидириб топиш ва ўзлаштириш, транспорт, логистика ва халқаро сайёҳлик соҳаларидаги алоқаларни янада кенгайтиришдан икки томон ҳам манфаатдор.

Ўзбекистонда "Мицуи", "Мицубиси", "Нише Иваи" каби жами 22 йирик япон корпорациясининг ваколатхоналари очилган. Машинасозлик, енгил саноат, ички ва ташқи савдо, транспорт хизмати, сайёҳлик каби соҳаларда қатор қўшма корхоналар фаолият кўрсатмоқда.

Ўзбекистон раҳбарининг Марказий Осиё умумий бозорини шакллантириш ташаббуси Токиода юксак баҳоланади. 2006 йилнинг августида Японияниг ўша пайтдаги Бош вазири Жунъичиро Коидзуми расмий ташриф билан Ўзбекистонга келди. Бу Кунчиқар мамлакат ҳукумати раҳбарининг нафақат Ўзбекистон, балки умуман Марказий Осиёга илк ташрифи эди. Япония ташқи сиёсатида "Ипак йўли дипломатияси", "Марказий Осиё + Япония" мулоқот механизми шакланганини ҳам таъкидлаш жоиз.

Оқсаройдаги учрашувда Фукуширо Нукага самимий қабул учун Президентимизга миннатдорлик билдириб, Япония Ўзбекистон билан муносабатларни ҳар томонлама ривожлантиришдан манфаатдор эканини алоҳида таъкидлади.

Суҳбат чоғида Ўзбекистон билан Япония ўртасида савдо-иқтисодий ва сармоявий ҳамкорликни янада ривожлантириш билан боғлиқ масалалар юзасидан фикр алмашилди.

ЎзА.

КУВАЙТ ДАВЛАТИ АМИРИНИНГ ЎЗБЕКИСТОНГА ТАШРИФИГА ДОИР

ЎЗБЕКИСТОН Республикаси Президенти Ислом Каримовнинг таклифига биноан Кувайт Давлати Амири шайх Сабоҳ ал-Аҳмад ал-Жобир ас-Сабоҳ жорий йилнинг 21-24 июль кунлари расмий ташриф билан мамлакатимизда бўлади.

Ташриф чоғида Ўзбекистон – Кувайт ҳамкорлигини янада кенгайтириш ва ривожлантиришга оид масалалар, томонларни қизиқтирган минтақавий ва халқаро аҳамиятга молик муаммолар муҳокама қилинади.

Музокаралар якунида икки давлатнинг турли соҳалардаги ҳамкорлигини янада ривожлантиришга қаратилган қатор икки томонлама ҳужжатларни имзолаш режалаштирилмоқда.

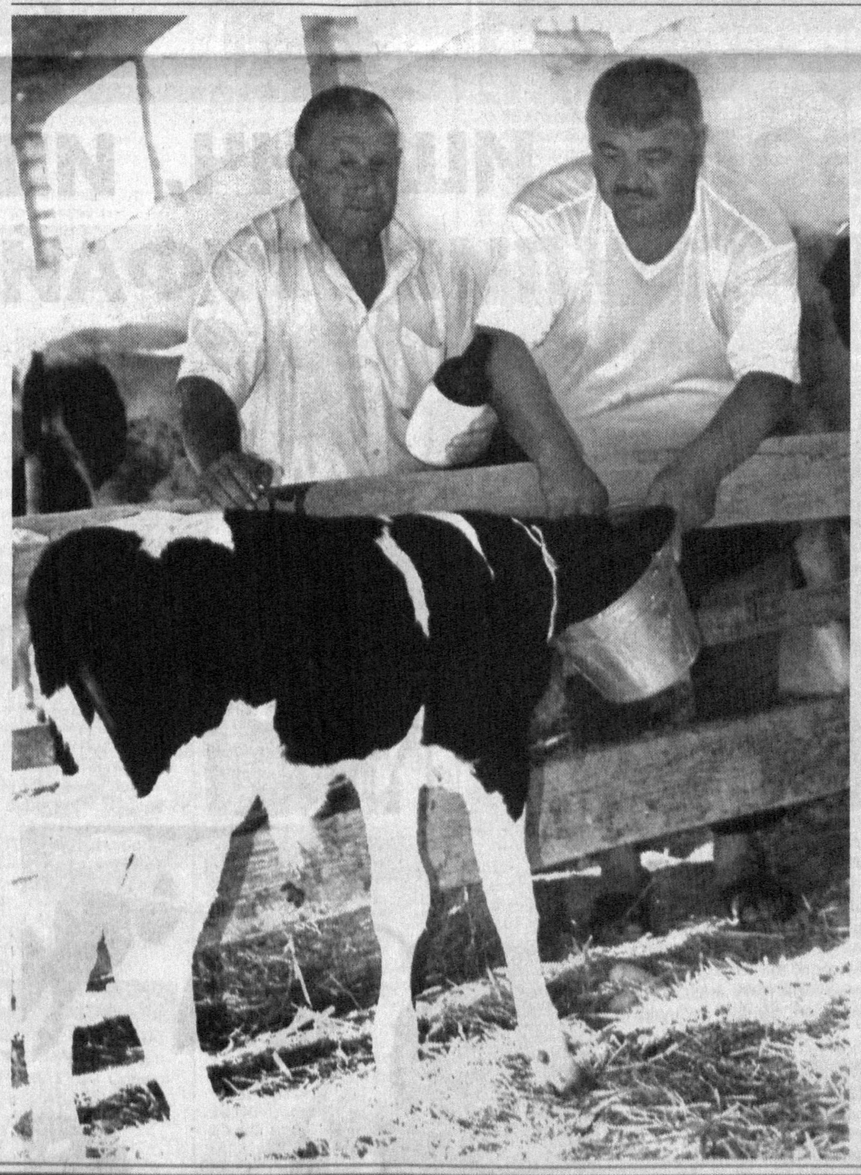

Қарор ва ижро

ИСТИҚБОЛГА ИШОНЧ, ИШТИЁҚ ВА МАСЪУЛИЯТ ТУФАЙЛИ

МАМЛАКАТИМИЗ қишлоқ хўжалигининг муҳим ва асосий тармоқларидан бири бўлган чорвачилик азалдан тўкинлик ва фаровонлик омили бўлиб келган. Айниқса, бутун дунё аҳолисининг озиқ-овқат маҳсулотларига бўлган талаб ва эҳтиёжи кескин ошиб бораётган бир пайтда ички бозорларни ҳаётий муҳим озиқ-овқат маҳсулотлари – гўшт, сут, тухум кабилар билан барқарор таъминлашда мазкур тармоқни янада жадал ривожлантиришни тақозо этаётгани барчага яхши маълум.

Мамлакатимиз раҳбарининг кейинги икки йил ичида қабул қилинган "Шахсий ёрдамчи, деҳқон ва фермер хўжаликларида чорва моллар сонини кўпайтиришни рағбатлантириш чора тадбирлари тўғрисида"ги ҳамда "Шахсий ёрдамчи, деҳқон ва фермер хўжаликларида чорва моллар кўпайтиришни рағбатлантиришни кучайтириш ҳамда чорвачилик маҳсулотлари ишлаб чиқаришни кенгайтириш борасидаги қўшимча чора-тадбирлар тўғрисида"ги Қарорлари бу ҳаётий зарур вазифага алоҳида устуворлик берди. Бугун бутун вилоятимиз бўйлаб мазкур қарорлар ижроси юзасидан аниқ режали ҳаракатлар изчил давом этмоқда.

Тошкент туманида бу борада навбатдаги жуда катта ва истиқболли лойиҳа муваффақиятли амалга оширилди. Туман ҳокимлиги ташаббуси билан ҳудуддаги 42 та чорвачиликка ихтисослаштирилган фермер хўжаликларига Хитойдан 200 бош зотли қорамоллар келтирилди. Ҳаво йўллари орқали олиб келинган қорамоллар куни кеча пойтахт аэропортида кутиб олиниб, тумандаги "Ғофур Низомий" фермер хўжалигининг махсус карантин фермасига жойлаштирилди.

– Уч йилдирки, туманимиз Хитойнинг Санжин вилоятидаги йирик ишбилармонлик туманларидан ҳисобланган "Хуансин" компанияси билан ўзаро манфаатли ҳамкорлик қилиб келади, – дейди Тошкент тумани ҳокими Сайфулла Темиров. – Бу лойиҳа ана шу ҳамкорликнинг навбатдаги самарасидир. Туманимиз тадбиркор-фермерлари иштирокида мазкур компания мутасаддилари билан илгари ҳам қишлоқ хўжалиги бўйича муҳим лойиҳаларга қўл урганмиз. Бу сафарги ҳамкорлик муҳим ҳаётий зарурат эканлиги билан алоҳида аҳамият касб этади. Шу билан бирга у туманимиз учун жуда катта иқтисодий самара келтиради. Энг муҳими, туманимизнинг пойтахт аҳолисини гўшт, сут маҳсулотлари билан таъминлаш салоҳиятини янада мустаҳкамлайди, чорвачилик хўжаликларимиз маҳсулдорлигини юқори даражага кўтаради.

(Давоми 2-бетда).

ЎТАЁТГАН ҳар бир кун бизни халқимизнинг энг улуғ, энг азиз байрами – Ўзбекистон Республикаси мустақиллигининг 17 йиллик тўйи нишонланадиган қутлуғ санага яқинлаштирмоқда. Ана шундай файзиёб кунларда республикамизнинг таниқли санъаткорлари, ижодкорлари халқ билан юзма-юз мулоқот қилиш мақсадида учрашувлар ташкил этишмоқда. Ана шундай ижодий мулоқот вилоятимизнинг Чиноз туманида ҳам бўлиб ўтди.

ЭЛ БИЛАН ЮЗМА-ЮЗ

Унда сўзга чиққан таниқли кинорежиссёр Мелис Абзалов жумладан, шундай деди:

– Ўтган 17 йил ичида Ўзбекистонда кино санъати гуркираб ривожланди. Халқимизнинг бой маънавияти, миллий қадриятлари акс этган қатор кинолар суратга олинди. Давлатимизнинг киночилик соҳасини ривожлантиришга бўлган алоҳида эътибори туфайли элга манзур бўладиган бир нечта киноасарлар экран юзини кўрди. Миллий кино ҳавас қилса арзигулик даражага етди. Буни ҳар ойда ўтказилаётган премьералардан, томошабинларнинг кайфиятидан ҳам пайқаш мумкин.

– Мен шу ўринда бир нарсани таъкидламоқчиман, – деди Ўзбекистон халқ артисти Ёдгор Саъдиев. – Биз хизмат сафари билан тез-тез хорижда гастролларда бўламиз. Биласизми, узоғи билан бир ҳафтада юрт соғинчи сезилади, жаннатмакон юртимизни қўмсай бошлаймиз. Айниқса, мен тандирдан янги узилган ўзбек нонини соғинаман.

Халқ дилидан чуқур ўрин олган Илмира Раҳимжонова яқинда суратга тушган "Забаржад" ва "Ойдиной" фильмлари сюжети, ўзи ижро этган роли ҳақида сўзлаб берди:

– Мен ижодимни Бўстонлиқдаги "Заррин яп-роқлар" фольклор-этнографик ансамблида бошлаганман, – деди сўзининг охирида иқтидорли актриса. – Шу боисдан ҳам сериалда ижро этган қўшиқларим халққа манзур бўлди. Қачонки, санъаткор томонидан ижро этилган образ ёки қўшиқ томошабин қалбига етиб борса, унинг муроди ҳосил бўлади.

Моҳир санъаткорлар Ёдгор Саъдиев, Илмира Раҳимжонова ижро этган халқ лапарлари ва қўшиқлар йиғилганларга бир олам завқ улашди.

Орзикул МАЪМУРОВ.

ҚАРОВСИЗ БОҒЧА ЎРНИДА...

ЮҚОРИЧИРЧИҚ туманидаги Қайтмас қишлоғида кўп вақтлардан буён қаровсиз ҳолатда ётган болалар боғчаси бор эди.

Тадбиркор Улуғбек Тожибоев ўз маблағи ҳисобидан боғча биносини мукаммал равишда қайта таъмирлаб, мўъжаз тикувчилик цехи фаолиятини йўлга қўйди. Ҳозир бу ерда 11 нафар маҳаллий хотин-қиз иш билан таъминланди. Улар асосан аёллар ва болалар либосларини тикишмоқда.

Тадбиркор келгусида бу ерда чойхона ва сартарошхона очишни ҳам режалаштирмоқда.

Феруза ТЎРАЕВА.

Ифтихор

ДОНИ ТЎКИН ЭЛНИНГ НОНИ БУТУН

...ОЛТИ миллион бир юзу етмиш беш минг тонналик ғалла хирмонини тасаввур қила оласизми? Мен деҳқонман, бир ҳовуч доннинг қандай азиз неъматлигини, қадру баҳоси нечоғлик улуғлигини, уни етиштириш деҳқондан қанчалар меҳнат, азму шижоат талаб этишини яхши биламан. Лекин, очиғи, бу қадар юксак хирмоннинг залвори ва салобати тасаввуримга сиғмайди, уни бунёд этиш чинакам мўъжизадек туюлади менга.

Не бахтки, куни кеча бутун мамлакатимиз бўйлаб дилларни фахру ифтихорга тўлдирадиган ажойиб хушхабар тарқалди. Ғаллакорларимиз уйган буғдой хирмони нақ 6 миллион 175 минг тоннадан ошиб кетди. Эл-юрт хирмони донга тўлди – деҳқоннинг муроди ҳосил бўлди. Бир ер эгаси сифатида бу муваффақиятда вилоятимиз фермерларининг муносиб ҳиссаси борлигидан бағоят фахрланяпман.

"Деҳқонларимизнинг салмоқли ва фидокорона меҳнати эвазига бу йил ўтган йилга нисбатан қарийб 230 миллиард сўмдан кўпроқ, мамлакатимиз ғаллачилиги тарихида биринчи бор 1 триллион 37 миллиард сўмдан зиёд даромад олишга муваффақ бўлганимиз халқимизнинг кўнглини мамнуният ва қувонч билан тўлдириши табиий, албатта..." Бу – муҳтарам Юртбошимизнинг мана шу катта воқеа муносабати билан биз – ғаллакорларга йўллаган ҳароратли табрикларида келтирилган рақамлар. Бу – шунчаки баландпарвоз ёки ҳавойи сўзлар эмас, айни ҳақиқат. Шахсан мен, хўжалигимиз аъзолари ҳам қўлга киритилган муваффақият салмоғи бу қадар юксак бўлганига тўла аминмиз. Узоққа бормай, ўзимиздан қиёс.

Бу мавсум 110 гектар ерда ғалла етиштирдик. Йўқ, мен гапни сал аввалроқдан бошлаганим маъқул экан. Демоқчиманки, мамлакатимизда ғаллачиликни жадал ривожлантириш, деҳқон учун имкониятлар эшигини очиб бериш йўлида барча чоралар кўрилаяпти. Президентимиз табригидан келиб чиқиб айтадиган бўлсак, бизда ғалла етиштириш маданияти тобора шаклланмоқда. Буни нималарда кўриш мумкин?

(Давоми 2-бетда).

ШОДЛИГИ БИР ОЛАМ

ЁЗГИ таътил мавсумини сўлим тоғ гўшаларида ўтказишга нима етсин? Айниқса, болажонларнинг бундай маданий ҳордиқ дамларидаги хурсандчилиги бир олам бўлади.

Яқинда касаба уюшмалари вилоят ташкилотлари бирлашмаси кенгаши ҳамда агросаноат ходимлари касаба уюшмаси Зангиота туман қўмитаси хайрли ишга қўл уришди. Жумладан, 30 нафар кам таъминланган оилалар фарзандларига "Сумча" болалар дам олиш оромгоҳига бепул йўлланма берилди. Ҳозирда улар ёзги таътилни гўзал табиат қўйнида ўтказмоқдалар.

Саид ҲАСАНОВ.

ЎЗБЕКИСТОН РЕСПУБЛИКАСИ ВАЗИРЛАР МАҲКАМАСИНИНГ МАЖЛИСИ ТЎҒРИСИДА АХБОРОТ

Ушбу масалани муҳокама қилиш якунлари бўйича мажлис қатнашчилари олдига йўл қўйилган камчиликларни тезлик билан бартараф этиш, мамлакатни ижтимоий-иқтисодий ривожлантириш дастурининг мўлжалланган параметрларига эришишни, мақсадли комплекс дастурлар, 2008 йилга Инвестиция дастури, ишлаб чиқаришни маҳаллийлаштириш, иқтисодиётнинг энг муҳим тармоқларини модернизация қилиш ва техник жиҳатдан қайта жиҳозлаш дастурлари амалга оширилишини сўзсиз таъминлаш вазифаси қўйилди.

Мажлисда республиканинг озиқ-овқат бозорини барқарор таъминлаш ва мева-сабзавот маҳсулотларини ғамлаш ишларини ташкил этиш чора-тадбирлари бажарилишини муҳокама қилишга алоҳида эътибор берилди.

Чорва моллари бош сонини, суғориладиган ерларда озуқа экинлари майдонларини кўпайтириш, чет элдан юқори маҳсулдор зотли моллар келтириш бўйича амалга оширилаётган комплекс чора-тадбирлар гўшт-сут маҳсулотлари етиштиришни янада кўпайтириш ва ички бозорни тўлдириш учун мустаҳкам замин таъминламоқда.

Кўрилган чора-тадбирлар натижасида жорий йилнинг биринчи ярим йиллигида мева-сабзавот маҳсулотлари, картошка, полиз экинлари маҳсулотлари етиштиришнинг ўтган йилнинг шу давридагига нисбатан ўсиши таъминланди.

Республикада ишлаб чиқариладиган асосий озиқ-овқат товарларининг ҳажми ҳамда яратилган ишончли захиралар аҳолининг уларга бўлган эҳтиёжини тўлиқ қоплаши, ички истеъмол бозори узлуксиз тўлдирилишини таъминлаши алоҳида қайд қилинди. Озиқ-овқат товарларининг асосий турларини республика ташқарисига ноқонуний олиб чиқиб кетишнинг олдини олиш юзасидан барча зарур чора-тадбирлар кўрилди.

Ушбу масалани муҳокама қилиш якунлари бўйича маҳаллий давлат ҳокимияти органлари, Қишлоқ ва сув хўжалиги вазирлиги, "Ўздонмаҳсулот" акциядорлик компанияси, Ёғмой ва озиқ-овқат саноати уюшмаси, бошқа озиқ-овқат маҳсулотлари ишлаб чиқарувчилар, улгуржи ва чакана савдо ташкилотлари олдига аҳолининг озиқ-овқат товарларининг асосий турларига бўлган эҳтиёжларини узлуксиз қондиришни бундан буён ҳам таъминлаш ҳамда деҳқон ва озиқ-овқат бозорларида нархларнинг асоссиз ўсиб кетишига йўл қўймаслик вазифаси қўйилди.

Шу билан бир қаторда, янги ҳосил йиғиштириб олингунга қадар мавсум оралиғида аҳолига барқарор сотиш учун етарли миқдорда мева-сабзавот маҳсулотлари, картошка ва полиз экинлари маҳсулотлари ғамлашни таъминлашга доир қўшимча чора-тадбирлар белгиланди.

Мажлисда касб-ҳунар коллежлари ва академик лицейларга қабул қилиш тизимини янада такомиллаштириш, шунингдек, уларнинг битирувчиларини ишга жойлаштириш масалалари ҳар томонлама муҳокама қилинди. Олий ва ўрта махсус таълим вазирлиги қошидаги Ўрта махсус, касб-ҳунар таълими маркази, маҳаллий давлат ҳокимияти органларининг мактаблар битирувчиларини иқтисодиёт тармоқларида ва ҳудудларда талаб қилинаётган мутахассисликларга мувофиқ академик лицейлар ва касб-ҳунар коллежларида ўқитиш билан тўлиқ қамраб олиш ва уларни ишга жойлаштиришда кўмаклашиш бўйича ишлари етарли даражада самара бермаётганлиги танқид қилинди.

Қорақалпоғистон Республикаси Вазирлар кенгаши, вилоятлар ва Тошкент шаҳар ҳокимликлари, Олий ва ўрта махсус таълим вазирлиги қошидаги Ўрта махсус, касб-ҳунар таълими маркази, Меҳнат ва аҳолини ижтимоий муҳофаза қилиш вазирлигига ўрта махсус касб-ҳунар таълими тизими муассасаларини жорий йилда тугатган битирувчилари тўлиқ ишга жойлаштирилишини, шунингдек, 2008-2009 ўқув йили битирувчилари учун янги иш жойлари ташкил этилишини таъминлаш бўйича амалий чора-тадбирлар кўриш топширилди.

Мажлисда иқтисодиёт тармоқлари, тураржой фонди ва ижтимоий соҳа объектларини, шунингдек, ишлаб чиқариш инфратузилмасини куз-қиш даврига тайёрлашнинг бориши муҳокама қилинди.

Иқтисодиёт тармоқлари, ижтимоий соҳа объектлари ва тураржой фондини куз-қиш даврида барқарор ишлашга тайёрлаш юзасидан тадбирлар амалга оширилиши учун маҳаллий давлат ҳокимияти органлари, "Ўзтрансгаз", "Ўзбекэнерго" компаниялари, "Ўзкоммунхизмат" агентлиги, вазирликлар, идоралар ва хўжалик бирлашмалари раҳбарларининг шахсий жавобгарлиги алоҳида қайд этилди.

Кун тартибидаги масалалар юзасидан вазирликлар, идоралар, ташкилотлар раҳбарлари ва вилоятлар ҳокимлари сўзга чиқишди. Қўйилган масалаларни муҳокама қилиш якунлари бўйича республика Ҳукумати мажлисида мамлакатни ижтимоий-иқтисодий ривожлантиришнинг энг муҳим вазифалари амалга оширилишини сўзсиз таъминлашга доир қўшимча чора-тадбирлар белгиланган қарор қабул қилинди.

ЎзА.

(Давоми. Боши 1-бетда).

КЎРГАЗМА САМАРАЛИ ЯКУНЛАНДИ

ТОШКЕНТДА 12-16 июль кунлари "Кичик бизнес учун Ҳиндистон минитехнологиялари – India minitech – 2008" кўргазмаси бўлиб ўтди.

Ўзбекистон Республикаси Ташқи иқтисодий алоқалар, инвестициялар ва савдо вазирлиги, Монополиядан чиқариш, рақобат ва тадбиркорликни қўллаб-қувватлаш давлат қўмитаси, Савдо-саноат палатаси томонидан Ҳиндистоннинг мамлакатимиздаги элчихонаси билан ҳамкорликда ташкил этилган ушбу тадбирда Ҳиндистоннинг элликка яқин компанияси ўз маҳсулотлари ва хизматлари билан иштирок этди.

Кўргазмада Ҳиндистон корхоналарида замонавий технологиялар асосида ишлаб чиқарилган озиқ-овқат ва қишлоқ хўжалиги саноатида қўлланиладиган минитехнологиялар ҳамда мева-сабзавотни қайта ишлаш, қадоқлаш, ветеринария, матбаачилик, пайвандлаш, кимё ва енгил саноат, қорақўлчилик ва терига ишлов бериш ускуналари, иқтисодиётнинг турли соҳаларида ва уй-рўзғор ишларида қўлланиладиган технология ва буюмлар намойиш этилди.

Қарийб бир ҳафта давом этган кўргазма доирасида жами 331 савдо шартномаси имзоланди.

Нодира МАНЗУРОВА, ЎзА мухбири.

ЯНГИ ТРЕНАЖЕРЛАР ОЛИНДИ

"НАЗАРБЕК" сиҳатгоҳининг фаолият доираси кенгайиб, даволашнинг қатор илғор усуллари йўлга қўйилмоқда. Шу боис бу ерда темирйўлчилар билан бир қаторда бошқа соҳа кишилари ҳам даволаниб, ҳордиқ чиқармоқдалар.

Беморларни даволашда, ваннали муолажаларга ҳам эътибор қаратилмоқда. Шу йўл билан маъданли сув ёрдамида беморлар турли хил хасталиклардан фориғ бўлаётир.

Яқинда шифохонанинг тренажерлари сони яна 10 тага ортди. Эндиликда даволанувчилар тренажерлар ёрдамида етарлича шуғулланиш имкониятига эга бўладилар.

Акбар АЛИЕВ.

КАСАНАЧИЛИК ИШ УСТИДА

БЕКОБОДДАГИ Ўзбекистон металлургия комбинатида сўнгги бир йилда касаначилик асосидаги иш ўринлари 92 тага кенгайди.

Уйда ишлаб, турли буюртмаларни бажарувчиларга хом ашё етказиб берилаётир. "Иккиламчиқорметалл" хўжалик ҳисобидаги бошқарманинг ўзида ўтган йили 17 касаначи иш бошлади.

Жўрабек МУРОДОВ.

Қарор ва ижро

ИСТИҚБОЛГА ИШОНЧ, ИШТИЁҚ ВА МАСЪУЛИЯТ ТУФАЙЛИ

Таъкидлаш жоизки, мазкур лойиҳани амалга ошириш учун туман миқёсида жуда катта ташкилий-тайёргарлик ишлари олиб борилди. Бевосита ҳоким раҳбарлигида туман чорвадорлари, фермерлари ва тармоқ мутахассисларидан иборат гуруҳ бир неча бор Хитой давлатида бўлиб, бугунги кунда жадал суръатларда ривожланаётган мамлакат қишлоқ хўжалиги, хусусан, чорвачилик борасида эришаётган ютуқлари, наслчилик бўйича эътиборга молик ишлар, озуқа таъминоти, чорва парваришлаш технологиясига оид кузатувлар олиб борилди, тажрибалар билан ўртоқлашилди. "Ғофур Низомий" фермер хўжалигида Хитой технологияси асосида янги, замноавий карантин фермаси ниҳоятда қиска – икки ярим ой муддатда қуриб битказилди. Акциядорлик тижорат "Савдогарбанк" ҳамда "Микрокредитбанк" филиаллари фермерларни мазкур лойиҳа учун 1 миллард сўмдан зиёд имтиёзли кредит билан таъминлади.

Бугун Хитойдан келтирилган "Хиста" зотига мансуб наслли қорамоллар соҳибига айланган "Ғофур Низомий" фермер хўжалиги раҳбари Қобил Низомов, "Роҳатой" фермер хўжалиги раҳбари Жўрабой Маҳаматов, "Иззат" фермер хўжалиги раҳбари Ҳамидулла Зуфаров ва улар бошлиқ чорвадорларнинг қувонч ва ҳаяжони бир олам. Улар билан суҳбатлашсангиз, уларнинг чорвачиликка бўлган иштиёқи, ўз ишидан қониқиш ва мамнунлик ҳиссини дарҳол пайқайсиз.

– Чорвачиликнинг ривожи наслчиликдан бошланади, дейишгани рост экан, – дейди "Роҳатой" фермер хўжалиги раҳбари, "Шуҳрат" медали соҳиби Жўрабой Маҳаматов. – Бунга Хитойда бўлганимизда, у ердаги чорвачиликдан келаётган маҳсулдорликни кўриб, янада ишонч ҳосил қилдик. Мақсадимиз, чорвамиз наслини мунтазам яхшилаб, янгилаб бориш, илғор мамлакатлар тажрибасини оммалаштириш. Бунга эришсак, ўйлайманки, ўз-ўзидан хўжалигимизда гўшт ва сут етиштириш ҳажми икки, уч баробар кўпаяди. Бу демак, аниқки, бозордаги нарх навога ҳам ижобий таъсир кўрсатади. Пировардида, бундан аввало эл-юртимиз наф кўради. Муҳтарам Юртбошимизнинг чорвачиликни ривожлантириш борасидаги катта эътибор ва ғамхўрликларидан кўзланган мақсадни шахсан мен шундай тушунаман.

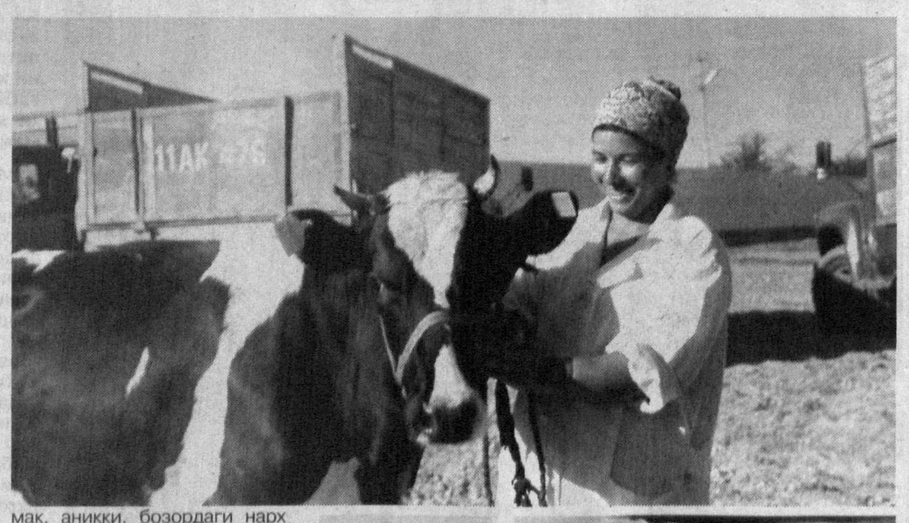

– Катта миқдорда кредит олибсиз. Қарз юкидан, уни қайтариш масъулиятидан қўркмаймизми, – дея атай сўрадик фермердан.

– Йўқ, – дея кескин, қатъият билан жавоб қайтарди Жўрабой Маҳаматов. – Биз бу маблағни аниқ мақсадли ва истиқболли ишга сарфладик. Насиб бўлса ишимиз ўнг, биримиз ўн бўлади. Бунга менинг шубҳам йўқ.

– Бир тасаввур қилиб кўринг, – дея суҳбатга қўшилди "Ғофур Низомий" фермер хўжалиги раҳбари, мазкур лойиҳа ташаббускорларидан бўлган Қобил Низомов. – Келтирилган ғунажинларнинг камида 7-8 ойлик ҳомиласи бор. Қуриб турибсиз, ҳали хўжалигимизга келиб-келмай вақтисоати етганлари кетма-кет туға бошлади. Битта бош иккита бўлаяпти. Ҳозиргина илғор сут соғувчимиз Сайёрахон кечагина туққан ғунажиндан бир соғишда тўққиз литрдан ошиқроқ сут соғиб олдилар. Булар кунда уч-тўрт маҳал соғилади. Бу биринчи туғиш давридаги натижа. Табиийки, чакки эмас. Аста-секин улар маҳаллий шароитга кўника бошлагач, парвариш, озиқлантириш ишлари рисоладагидек изга тушгач, хитойлик ҳамкорларимиз эришаётган маҳсулдорликка албатта етамиз. Улар худди шу зот, шу турдаги сигирлардан кунига 30 килограммдан сут олишаяпти. Бу 34 литрдан ошади.

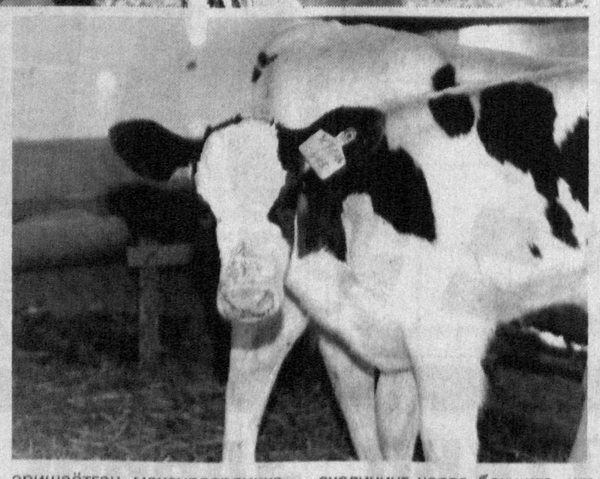

– Дарвоқе, ҳаво лайнерида кўзи ёриган ғунажинлар ҳам бор экан. Уларнинг аҳволи қалай? – шундай савол билан туман бош чорвадори Содиқ Аҳмедовга юзландик.

Бу муваффақиятдан мамнун бўлиб турган Содиқ Аҳмедов саволимизга андек ҳазил билан жавоб қайтарди:

– Сигирларнинг аҳволи рисоладагидек. "Парвозбек", "Йўлчивой" ва "Сафарой"лар ветврачларимиз назоратида. Ҳозиргина ҳаммасига 3 литрдан сут бердик.

Дарвоқе, бу янгиликни нафақат фермерлар, балки туман аҳли ҳам жуда кўтаринки руҳда кутиб олди. Улар билан суҳбатлашганимизда, аҳолининг чорва боқишга, шу тарифа даромад кўришга иштиёқи ниҳоятда кучли эканлигига амин бўлдик.

– Асли пойтахтликмиз, – дейди ҳозирда Келес шаҳри яқинидаги маҳаллаларнинг бирида истиқомат қилаётган Алишер Соатов. – Беш олти йил бурун, шу тумандан уйжой қилиб чиққанмиз. Бунинг асосий сабаби чорвага қизиқишимиз. Айтиш жоизки, оиламизнинг асосий даромад манбаи шу. Қўрамизда ҳамма беш-ўн қўйимиз, бостирмада 2-3 та отимиз бор. Ҳар йили 4-5 та бўрдоқи новвос боқамиз. Туманимиз фермерлари четдан наслли мол келтиришганини эшитиб, хурсанд бўлдим. Демак, насл янада яхшиланади. Ҳали улар кўпайтирилса, биз ҳам шу зотдаги моллардан бузоқ олиб боқсакми, деб турибмиз.

Дарҳақиқат, аҳолининг иштиёқи ва ҳаракатига яраша бугун бутун туманда чорвачилик тармоғи сезиларли даражада кенгаймоқда. Рақамларга мурожаат қилсак, айни дамда тумандаги мавжуд қорамоллар сони 13 минг 500 тадан ошган. Унинг аксарият қисми аҳоли қарамоғида. Шу жумладан соғин сигирлар сони 5260 бошга етди. Чорвадорлар ихтиёридаги ер майдонлари муттасил кенгая бориб, 1200 гектардан ошди. Бу ҳар бир бош қорамол учун 0,30 гектардан ер тўғри келаётганини англатади.

Юқорида тилга олинган қарорлар ижроси юзасидан ўтган Ижтимоий ҳимоя йилида тумандаги эҳтиёжманд, кўп фарзандли оилаларга ҳомийлар ҳисобидан 300 бошдан зиёд соғин сигир тортиқ этилди. Бу савобли иш ҳали-ҳануз давом этмоқда. Саховатпеша фермер ва тадбиркорлар йил сўнгигача яна 100 оилани сигирли қилишга бел боғлаганлар.

Аниқ ҳисоб-китобли таҳлилларга кўра, туманда чорвани кўпайтириш борасидаги саъй-ҳаракатлар шу зайлда давом этса, яқин икки-уч йил ичида ҳудудда қорамоллар бош сони қарийб икки баробар кўпаяди. Мулоҳаза юритиб айтадиган бўлсак, вилоятимизнинг ҳар бир туманида шу каби ҳаракатлар янада кенгроқ қулоч ёйса, фермер, чорвадор учун яратиб берилаётган қулайликлар, имтиёзлар беистисно амалда бўлса, энг муҳими, одамларда чорвачилик ва унинг истиқболига ишонч, иштиёқ, масъулият билан қараш ҳисси шаклланса, вилоятимизнинг чорвачиликдаги шуҳрат ва салоҳияти янада юксалар эди. Аслида, кўпгина туманларда бундай ҳаракатлар мавжуд. Шу кунларда Зангиота, Паркент, Бўстонлиқ, Қибрай туманлари чорвадорлари ҳам тармоқдаги мавжуд имкониятларни тўла ишга солишга интилмоқдалар.

Бу ўз навбатида, кутилган самарани бериши, аҳоли, айниқса, қишлоқ аҳолисининг бандлик даражаси ўсиши, унинг даромади, турмуш даражаси ошишининг мустаҳкам кафолати бўлиши аниқ.

Ғайрат ШЕРАЛИЕВ, "Тошкент ҳақиқати"нинг махсус мухбири.

Еркебой БОТИРОВ олган суратлар.

(Давоми. Боши 1-бетда).

Ифтихор

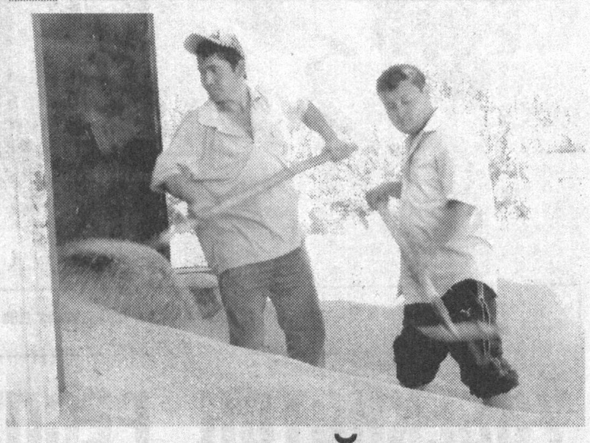

ДОНИ ТЎКИН ЭЛНИНГ НОНИ БУТУН

Биринчидан, ерлар чинакам деҳқонлар қўлига ўтди. Ўтган давр, синовлар деҳқоннинг ҳам сарасини саракка ажратиб берди. Одам қўлига номига кетмон тутгани билан деҳқон бўлиб қолмаслигини бугун кўпчилик англаб етди. Фермерлик ҳаракати ўз имкониятларини шундай аниқ-равшан намоён этмоқдаки, икки йилдан буён ҳосил тўлиқ фермерлар томонидан етиштирилмоқда.

Иккинчидан, ғаллачиликка илғор агротехнологиялар жорий этилмоқда. Илмий изланишлар, янгиликлар деҳқончиликка кенг татбиқ этилаяпти. Айниқса, дон уруғчилиги йўлида дадил одимлар ташланиб, деҳқонни қаноатлантирадиган, эртапишар, серҳосил, касалликларга чидамли ғалла навлари яратилди ва яратилмоқда.

Учинчидан, шартномавий муносабатлар қонун билан тўла кафолатланмоқда. Деҳқон манфаатлари ўзининг ҳуқуқий ҳимоясини тўла топаётир. Буларнинг бари ўз навбатида, оддий одамларда меҳнат ва ундан келадиган самарадорликка бўлган иштиёқни ва муносабатни тубдан ўзгартирмоқда.

Ана энди эришган ютуқларимиз ҳақида ёруғ юз билан гапирсак бўлади. Хуллас, 110 гектар майдонда буғдойнинг "Замин-1" навини етиштирдик. Бу нав ҳам ғалла уруғчилиги борасида олиб борилган изланишлар самараси сифатида юзага келган. Эртапишар, серҳосил, касалликларга чидамли. Сув танқислигига ҳам, ёки табиатнинг бошқа инжиқликларига ҳам дош бера олар экан. Энг муҳими, бошоғи бўлиқ, пишиқ, донини тўкиб юбормайди. Фақат эътибор билан парваришланса бўлгани.

Гектар бошидан 60-62 центнердан ҳосил олдик. Шартномага мувофиқ давлатга 300 тонна буғдой етказиб бердик. Яна 300 тонна буғдой ўзимизга қолганига нима дейсиз? Ҳисоблаб кўрсам, буғдой сомонининг ўзидан олинган даромадимизга бемалол машина олиб минсак бўларкан... Бу хўжалигимиз аъзолари биз билан елкамаелка туриб тер тўккан танти ҳамқишлоқларимнинг ризқи.

Кўраётган даромадимизни хўжалигимиз имкониятларини янада кенгайтиришга, хусусан, техник негизини мустаҳкамлашга йўналтираяпмиз. Икки йил олдин, хўжаликни ташкил этганимизда иккита эски тракторимиз бор эди. Орадан ҳеч қанча вақт ўтмади, ҳозир улар сони ўндан ошди. Деярли барча агротехник воситалар ўзимизда бор.

Чиндан ҳам, енг шимариб, белни маҳкам боғлаб, шукр қилиб, ҳавас ва иштиёқ билан ишлайдиган замонлар келди. Шонли Истиқлолимиз битта деҳқонга берса шунчалик имконият беради-да! Нима дедингиз?

Сапармурод КАРИМОВ, Пскент туманидаги "Амирхон – Гулбаҳор" фермер хўжалиги раҳбари.

(Давоми. Боши 1-бетда).

АҲОЛИНИ, корхона ва ташкилотларни қурилишбоп ғишт маҳсулотлари билан таъминлашда "Бекобод ғишт заводи" масъулияти чекланган жамияти жамоасининг ўз ўрни бор. Айни кунларда корхонамизда ишлар қизғин давом эттирилаяпти.

МАҚСАДИМИЗ – КЎПРОҚ МАҲСУЛОТ ИШЛАБ ЧИҚАРИШ

Бекобод шаҳри ва туманидаги корхоналарга узлуксиз маҳсулот етказиб бераётган жамоамиз айни дамларда Тошкент, Сирдарё ва Жиззах вилоятларидаги қурилиш ташкилотларига ҳам буюртма асосида ғишт етказиб беришни йўлга қўйган. Жамоамиз ўзининг ички имкониятларидан тўлиқ фойдаланган ҳолда буюртмачилар хизматини адо этмоқда.

Биз имкон қадар маҳсулот ишлаб чиқаришни янада кўпайтириш зарур. Бунинг учун эса қўшимча ишчи кучини жалб этиб, янги иш ўринларини кенгайтирмоқчимиз. Шу мақсадда корхонамизга 3-4-разрядли пайвандчилар, тракторчилар, кран ҳайдовчилари, 3-4-разрядли чилангарлар ҳамда ғишт тахловчиларни ишга қабул қиламиз. Ишчи-мутахассислар учун корхонамизда барча шарт-шароитлар муҳайё қилинган.

Жамоамизнинг аксарияти-ни ёшлар ташкил қилади. Ёшларнинг фаоллигини, ташаббускорлигини ошириш муҳим вазифалардандир. Бу борада сезиларли ишлар қилинаётир. Ёшлар йили муносабати билан корхона ёшларига моддий ёрдам кўрсатилди. Уй қуриш ҳаракатида бўлган ёш оилаларга эса ғишт етказиб берилди.

Ўтаётган ҳар бир кунимиз бизни тобора энг улуғ, энг азиз байрамимизга яқинлаштирмоқда. Мустақил юртимизнинг ҳар бир фуқароси қалбида шу азиз Ватан учун меҳнат қилиш, унинг равнақига ўз меҳнати билан оз бўлса-да, улуш қўшиш истаги жўш ураётган бўлса не ажаб. Шундай экан, Ватанимиз мустақиллигининг 17 йиллик шодиёналарини муносиб меҳнат совғалари билан кутиб олиш ниятидамиз.

Шарофиддин АЛЛАБЕРДИЕВ, "Бекобод ғишт заводи" МЧЖ директори.

"Республика Кўчмас мулк биржаси" ЁАЖ бошланғич баҳоси ошиб бориш тартибида 2008 йил 26 август куни соат 11:00 да ўтказиладиган очиқ аукцион савдосига таклиф этади!

Аукцион савдосига Бекобод тумани суд ижрочилари бўлими томонидан қуйидаги кўчмас мулк ва автотранспорт воситалари қўйилмоқда:

Тошкент вилояти хўжалик судининг 31.08.2007 йилдаги 11-0723/8420-сонли буйруғига асосан хатланган, Бекобод шаҳар, Ўзгариш кўчасида жойлашган, "Бекобод МТП"га тегишли, умумий майдони 1,47 га бўлган, "Омборхона бино иншоотлари". Бошланғич баҳоси – 44 778 717 сўм.

Шунингдек, 2008 йил 5 август куни соат 11.00 да бўлиб ўтадиган такрорий аукцион савдосига, Тошкент вилояти хўжалик судининг 06.04.2007 йилдаги 11-0723/2394-сонли буйруғига асосан хатланган: 1. Бекобод тумани "Ғалаба" ф/уда сақланаётган, – "ГАЗ-531201" русумли, д/р 11АQ567 бўлган, 1991 йилда и/ч автотранспорт воситаси. Бошланғич баҳоси – 589 440 сўм. 2. Бекобод тумани МТПда сақланаётган, "ГАЗ-5201" русумли, д/р 11АQ513 бўлган, 1980 йилда и/ч автотранспорт воситаси. Бошланғич баҳоси – 259 200 сўм.

Мазкур кўчмас мулк ва автотранспорт воситалари билан туман суд ижрочилари бўлими вакили иштирокида бевосита жойига чиқиб танишиш мумкин. Аукцион савдосида иштирок этиш учун талабгорлардан аризаларни қабул қилиш аукцион савдосига бир кун қолганда тўхтатилади.

Ушбу савдоларда қатнашиш учун талабгорлар мулк бошланғич баҳосининг 10 фоизидан кам бўлмаган миқдорда закалат пулини ҳар бир мулк учун алоҳида тартибда, тўлов ҳужжатида ижро ҳужжати рақами ва санасини кўрсатган ҳолда РКМБнинг АТ "Ипотекабанк"нинг С. Раҳимов ф-даги қуйидаги ҳисоб рақамига тўлашлари шарт: МФО 00901, ИНН 200933850, 20210000500571452105. Манзил: Тошкент ш., С. Раҳимов т., М. Ўразбоев кўчаси, 1-А уй. Тел.: 228-79-52. www.rkmb.uz

Ҳурматли Ишбилармон ва тадбиркорлар! Республика кўп тармоқли Агросаноат биржаси Тошкент филиали

Кимошди савдоларига таклиф этади.

Республика кўп тармоқли Агросаноат биржаси (РКАБ) Тошкент филиали томонидан баҳоси босқичма-босқич ошиб бориш тартибида ўтказиладиган очиқ кимошди савдосига Тошкент вилояти, Зангиота тумани, Бўзсув ширкат хўжалигида жойлашган "Бозсув" ширкат хўжалиги махсус тугатиш комиссияси томонидан тақдим қилинган қуйидаги мол-мулклар қўйилмоқда:

№	Мол-мулк тури ва хили	Майдони	Бошланғич баҳоси (сўм)
1	2 қаватли алоқа уйи биноси	233,13 кв.м	14 600 000
2	Қозонхона биноси		6 805 000
3	Эл.насос ТЦП К-200 35 А		402 000
4	Электродвигатель МК МПК		620 000
5	А\м КРАЗ – самосвал 256		8 400 000

Аукцион савдолари 2008 йилнинг 21, 28, август ва 4, 11, сентябрь кунлари соат 10:00 да Тошкент шаҳри, Собир Раҳимов тумани, Беруний кўчаси, 83-уйда жойлашган 311-хонада ўтказилади.

Ушбу савдоларда қатнашиш учун талабгорлар мулк бошланғич баҳосининг 10 фоизидан кам бўлмаган миқдорда закалат пулини ҳар бир мулк учун алоҳида тартибда, РКАБнинг Тошкент филиали ҳисоб рақамига 20208000704632976001, ТИФ Миллий банк С. Раҳимов бўлими, МФО 00876, ИНН 206 852 268, ОКОНХ 81200 га тўлашлари шарт.

Очиқ аукцион савдоларида иштирок этиш учун талабгорлардан ариза ва бошқа тегишли ҳужжатларни қабул қилиш кимошди савдоси ўтказилишига бир кун қолганда тўхтатилади.

Мурожаат учун манзил: Тошкент шаҳри, Собир Раҳимов тумани, Беруний кўчаси, 83-уй. Телефонлар: 249-54-59, 249-53-61. Лицензия: DB 001 №000003

Тошкент вилояти ҳокимлиги "Ягона буюртмачи хизмати" инжиниринг компанияси

Қуйидаги объектга танлов савдолари эълон қилади:

"Тошкент вилояти, Зангиота туманида 200 томошабинга мўлжалланган трибунали (25,0х11,0 м ўлчамдаги) ёпиқ сузиш бассейни қурилиши".

Қурилиш ишларини якунлаш муддати – 150 кун.

Қурилиш ишлари: Болалар спортини ривожлантириш фонди маблағлари ҳисобидан молиялаштирилади.

Савдо ташкилотчиси: Тошкент вилояти "Тошконсалтингстройторг" давлат унитар корхонаси.

Буюртмачи манзили: Тошкент вилояти, Чирчиқ шаҳри.

Талабгор сифатида иштирок этаётган корхона ва ташкилотлар қуйидаги талабларга мос келишлари керак: улар танлов савдолари предмети қийматининг камида 20 фоизи миқдоридаги айланма маблағларнинг ёки кўрсатиб ўтилган маблағларни беришга банк кафолатномаси, ишлаб чиқариш базалари, ишлар (хизматлар)ни бажариш учун зарур бўлган меҳнат ресурслари ва мутахассислар мавжудлиги, танловга қўйилган объектга ўхшаш иншоотларда ишлаганлик тажриба ва кўникмаларга, шартномалар тузиш юзасидан фуқаролик-муомала ҳуқуқий лаёқатига эга бўлишлари лозим.

Савдода қатнашиш ва танлов савдоси ҳужжатларига эга бўлиш учун сўровнома билан савдо ташкилотчиси – Тошкент вилоятининг "Тошконсалтингстройторг" давлат унитар корхонасига қуйидаги манзил бўйича мурожаат қилишлари мумкин:

Тошкент шаҳри, Навоий кўчаси, 18-уй, 311-308-хоналар. Тел: 241-15-26, 241-15-37.

Танлов ҳужжатларининг бир тўплам қиймати – 100 000 (юз минг)сўм.

Таклифлар (офёрталар)ни савдо ташкилотчисига тақдим этишнинг охирги муддати офёрталар очилиш куни ва соатигача.

Таклифлар (офёрталар) очилиши, матбуотда эълон чоп этилган кундан бошлаб камида 30 кундан кейин қуйидаги манзилда: Тошкент шаҳри, Мовароуннаҳр кўчаси, 19-уйда ўтказилади.

Частное предприятие "LINTRADE RAVFER" (ИНН 205583381), зарегистрированное отделом государственной регистрации субъектов предпринимательства хокимиятом Мирзо-Улугбекского района г. Ташкента от 31.03.2005г. расположенный по адресу: г. Ташкент, ул. Паркентская, 11.,

ЛИКВИДИРУЕТСЯ

(Приказ № 5 от 07.07.2008г.)

Претензии принимаются в течение 2-х месяцев с момента опубликования указанного объявления.

08.07.2008 года было утеряно

– круглая печать и угловой штамп ЧП Расуловой Умиды Давроновны;

– круглая печать и угловой штамп, фирменные бланки ООО "Buxoro-Shirin",

СЧИТАТЬ НЕДЕЙСТВИТЕЛЬНЫМИ.

Общество с ограниченной ответственностью – учебно-консультативный центр «CAREER BUSINESS TRAINING» (ОКПО 20388503) сообщает о смене фирменного наименования в ООО УКЦ «CAREER».

Претензии принимаются в течение 1-го месяца с момента выхода настоящего объявления по адресу: г. Ташкент, массив Ялангач, дом 107, кв. 62.

Утерянный патент № 0415732, выданный 26.08.2003 году Мирзо-Улугбекским хокимиятом на имя Юсупова Рустама Батировича,

СЧИТАТЬ НЕДЕЙСТВИТЕЛЬНЫМ.

Утерянный диплом № 007435 выданный в 2002 году Ташкентским железнодорожным училищем на имя Харламовой Линуры Юрьевны,

СЧИТАТЬ НЕДЕЙСТВИТЕЛЬНЫМ.

Ўзбекистон телевидениеси кўрсатувлари дастури

ДУШАНБА 21

O'ZBEKISTON

6.00, 12.00 «Ассалом, Ўзбекистон!».
7.00, 12.50, 22.55 «Иқлим».
7.05, 23.15 «Икки тақдир». Т/с.
7.45 «Дилхуш наволар».
8.00 «Таҳлилнома».
8.45, 14.20, 17.15, 20.05 «Олтин мерос».
8.50 «Изҳор».
8.55 «Юртим бўйлаб» дастури: «Мўғулчаи бузрук».
9.10 «Болалар дунёси».
9.30 «Элоиза». Б/ф.
11.00, 14.00, 17.00, 19.30, 21.00 «Ахборот».
11.10 «Ватанпарвар».
12.55 «Кор қўйнида лола». Б/ф.
14.25 «Олам ва одам» дастури: «Дельфинлар».
15.20 «Орол. Ҳаёт мавжи».
15.35 «Рангин дунё».
15.55 «Муқаддас қадамжолар».
16.35 «Бир кун».
17.20 «Ҳаёт ва қонун».
17.40 «Эртаклар - яхшиликка етаклар».
18.00 «Сизнинг адвокатингиз».
18.05 «Умр манзаралари». Т/с.
18.45 «Обод манзиллар».
19.10 «ТВ шифокор».
19.15 «Оҳанглар оғушида».
20.10 «Ҳаёт синовлари». Т/с.
21.30 «Парламент вақти».
21.50 «Муҳаббат ва эҳтирос». Т/с.
23.00 «Қўшиғимсан, муҳаббат». /SMS/.

YOSHLAR

15.55 «Ватан меҳри».
16.00, 19.00, 22.00 «Давр».
16.10 «Галактика». Т/с.
16.45 «Жаннат ўлкам».
16.50 «Ёз нафаси».
17.00 «Соғлик-бойлик».
17.20 «Камолот».
17.30 «Ёшлар ва таълим».
17.40 «Келажак эгалари».
17.50 «Ёшлик баёзи».
18.00, 21.05 «UzEX хабарлари».
18.05 «Миллий мерос».
18.10 «Навоий». Т/с.
18.45 «Мумтоз хазина».
18.55 «Буюк тарих».
19.30 «Июнь оқшоми». Т/с.
20.10 «ТВ-банк».
20.20 «Келажакка интилиб».
20.45 «Ёшлар навоси».
21.00 «Ардоқ».
21.10 «Жумонг». Т/с.
21.50 «Телетуҳфа».
21.55 «Ҳаёт кўзгуси».
22.30 «Тошкент оқшоми».
22.35 «SMS-музыка».
23.00 «Севишганлар». Т/с.
23.35 «Юрт тинчлиги».

TOSHKENT

17.55 М/ф «Қирол Шер - 2».
18.05, 21.50 «Телекурьер-маркет».
18.25 «Биласизми?».
18.30, 20.00, 21.30, 22.30 «Пойтахт».
18.50 «Эсмеральда». Т/с.
19.20, 20.15 «ТВ юрист».
19.25 Музыка SMS.
19.50 «Будьте здоровы».
20.20 «Милагрос». Т/с.
20.50 «Интервью».
21.00 «Жозиба».
21.45 «Ўйларим».
22.10 «Аёл қалби».
22.45 «Кино SMS со звёздами».
22.50 Х/ф «Фантомас разбушевался».

SPORT

Телетомошабинлар диққатига!
Профилактика муносабати билан 21 июль куни «Sport» телерадиоканали ўз кўрсатувларини 18.00 дан бошлайди.
18.00 «Тет-а-тет».
18.10 «Ким нимага қодир».
18.30, 21.30 «Хабарлар».
18.55 «Жди меня».
19.45 Волейбол. Мировая лига. Мужчины.
20.30 «Бизнес ревю».
20.40 Легкая атлетика. Гран-при. Греция.
21.50 Футбол. Чемпионат России.

Марказ

7.00, 10.40, 13.50, 15.00, 18.00, 20.10, 21.05 Ўзбек наволари.
8.30, 17.00 Мировые хиты
9.00 Prime time.
9.30, 19.00 Сериал «Хонаки эркак».
11.30 «Шакал». Х/ф.
14.30 «Премьера».
15.30 «Гарри Поттер и кубок огня». Х/ф.
17.30 «Кинокурьер».
18.30 Сериал «Жассига ўхшаши йўқ».
20.30 «Топ-10».
21.30 Сериал «24 часа».
22.20 «Миллионер поневоле». Х/ф.
00.05 Миксер

СофТС

8.00, 20.25 Сериал «Кадетство».
8.50, 12.35, 17.30, 20.00 Сериал «Папины дочки».
9.15, 10.55, 13.25, 15.50 «Мир в твоей тарелке».
10.05, 14.15 «Двое».
11.20, 16.15 «Друзья моего хозяина».
11.45, 16.40, 18.20 Сериал «Сваха».
12.10, 18.45, 21.40 «6 кадров».
13.00, 22.05 Музыка.
15.05, 19.20 Сериал «Дочки-матери».
17.05, 21.15 «Истории в деталях».
17.55 «Галилео».

СЕШАНБА 22

O'ZBEKISTON

6.00, 12.00 «Ассалом, Ўзбекистон!».
7.00, 12.50, 22.55 «Иқлим».
7.05, 23.15 «Икки тақдир». Т/с.
7.45 «Дилхуш наволар».
8.00, 11.00, 11.50, 14.00, 17.00, 19.30, 21.00 «Ахборот».
8.35, 14.20, 17.15, 20.05 «Олтин мерос».
8.40, 18.10 «Умр манзаралари». Т/с.
9.20 «Изҳор».
9.25 «Юртим бўйлаб» дастури: «Буюк ипак йўли. Бахши».
9.50 «Ўйла, Изла, Топ!».
10.30 «Ака-ука Гримм эртаклари». М/с.
10.55 «Сизнинг адвокатингиз».
11.10, 19.10 «ТВ шифокор».
11.15, 20.10 «Ҳаёт синовлари». Т/с.
13.00, 21.50 «Муҳаббат ва эҳтирос». Т/с.
14.25 «Олам ва одам» дастури: «Замин ташвишлари».
14.55 2008 йил – Ёшлар йили. «Ўзбегим ёшлари – Малайзияда».
16.00 «Парламент вақти».
16.25 «ИИВ хабарлари».
16.40 «Дунё манзаралари».
17.20 «Юрт меҳри».
17.40 «Эртаклар – яхшиликка етаклар».
17.55 «Ҳудудлар ҳаёти».
19.00 Ўзбекистон Республикаси Мустақиллигининг 17 йиллиги олдидан. «Замондошим».
19.15 «Оҳанглар оғушида».
21.30 «Бир ўлка-ки...».
23.00 «Қўшиғимсан, муҳаббат». /SMS/.

YOSHLAR

6.55 «Ватан меҳри».
7.00, 15.00 «Даврнинг боласи».
7.10 «Таътил туҳфаси».
8.40 «Болалар илҳоми».
8.45 «Каминанинг оиласи».
9.00 «Ватаним».
9.05 «Тошкент таронаси».
9.10, 19.30 «Июнь оқшоми». Т/с.
9.50 «Улуғ неъмат».
9.55, 18.00, 21.05 «UzEX хабарлари».
10.00, 13.00, 16.00, 19.00, 22.00 «Давр».
10.10, 17.00 «Ёшлар майдони».
11.10 «Kinomaniya».
11.40 «О, ёшлигим!».
11.45 «Дуторчилар».
12.00, 21.10 «Жумонг». Т/с.
12.40 «Чемпион».
13.10 «Ватанпарвар».
14.00 «Ҳаёт сабоғи». Т/с.
14.40, 22.50 «SMS-музыка».
14.50 «Зулфия издошлари».
15.10 «Мультипанорама».
15.35 «Келажакка интилиб».
16.10 «Галактика». Т/с.
16.55 «Онажон Тошкентим».
18.05 «Миллий мерос».
18.10 «Навоий». Т/с.
18.35 «Мумтоз хазина».
18.50 «Нафосат олами».
18.55 «Буюк тарих».
20.10 «Ўғлонлар».
20.15 «Найранг тузоғи».
20.35 «Тошкент – 2200».
20.40 «Ёшлар навоси».
21.00 «Жаннат ўлкам».
21.50 «Телетуҳфа».
21.55 «Ҳаёт кўзгуси».
22.30 «Футбол-2008».
23.00 «Севишганлар». Т/с.
23.35 «Юрт тинчлиги».

TOSHKENT

17.55 М/ф «Денгиз итлари».
18.05, 21.50 «Телекурьер-маркет».
18.25 «Биласизми?».
18.30, 20.00, 21.30, 22.30 «Пойтахт».
18.50 «Эсмеральда». Т/с.
19.20, 20.15 «ТВ юрист».
19.25 Музыка SMS.
19.50 «Ҳимоя».
20.20 «Милагрос». Т/с.
20.50 «Репортаж».
21.00 «Жозиба».
21.45 «Ўйларим».
22.10 «Профессионал».
22.45 «Кино SMS со звёздами».
22.50 Х/ф «Громобой».

SPORT

7.00 «Бодрое утро».
8.00, 9.30, 18.30, 21.30 «Хабарлар».
8.25 «Малахов +».
9.20, 18.00 Мультфильм.
9.50 «Морозов». Сериал.
10.40 Велоспорт. Тур де Франс.
11.10 Пляжный футбол.
11.50 Белбоғли кураш.
18.10 «Спортимиз маликалари».
18.50, 21.50 Футбол.
20.50 «Звезды мирового спорта».

Марказ

7.00, 8.30, 10.40, 14.00, 18.00, 20.10 Ўзбек наволари.
8.00, 15.00, 18.30 Сериал «Жассига ўхшаши йўқ».
9.30, 19.00 Сериал «Хонаки эркак».
11.30 «Миллионер поневоле». Х/ф
13.20, 21.00 Мировые хиты.
14.30 «Кинокурьер».
15.30 «Гарри Поттер и Кубок огня». Х/ф.
17.00 «Baby Terra Landiya».
17.30 «Премьера».
21.30 Сериал «24 часа».
22.20 «Далекая страна». Х/ф.

СофТС

8.00, 20.25 Сериал «Кадетство».
8.50, 12.35, 17.30, 20.00 Сериал «Папины дочки».
9.15, 13.25 «Мир в твоей тарелке».
10.05, 14.15 «Двое».
10.55, 15.50, 21.15 «Сладкие истории».
11.20, 16.15 «В интересном положении».
11.45, 16.40, 18.20 Сериал «Сваха».
12.10, 18.45, 21.40 «6 кадров».
13.00, 22.05 Музыка.
15.05, 19.20 Сериал «Дочки-матери».
17.05 «Истории в деталях».
17.55 «Галилео».

ЧОРШАНБА 23

O'ZBEKISTON

6.00, 12.00 «Ассалом, Ўзбекистон!».
7.00, 12.50, 22.55 «Иқлим».
7.05, 23.10 «Икки тақдир». Т/с.
7.45 «Дилхуш наволар».
8.00, 11.00, 11.50, 14.00, 17.00, 19.30, 21.00 «Ахборот».
8.35, 14.20, 17.15, 20.05 «Олтин мерос».
8.40 «Умр манзаралари». Т/с.
9.25, 17.55 «Изҳор».
9.30 «Юртим бўйлаб» дастури: «Буюк ипак йўли. Нурота».
10.00 «Ака-ука Гримм эртаклари». М/с.
10.20 «Ягона оилада».
10.45 «Ҳудудлар ҳаёти».
11.10, 19.10 «ТВ шифокор».
11.15, 20.10 «Ҳаёт синовлари». Т/с.
11.50 «Юртим бўйлаб» дастури: «Работи Малик».
13.00, 21.50 «Муҳаббат ва эҳтирос». Т/с.
14.25 «Олам ва одам» дастури: «Замин ташвишлари».
14.55 2008 йил – Ёшлар йили. «Ўзбегим ёшлари – Малайзияда».
15.55 «Обод манзиллар».
16.20 «Бир жиноят изидан».
16.40 «Эркин иқтисодиёт».
17.20 2008 йил – Ёшлар йили. «Таълимга эътибор – келажакка эътибор».
17.40 «Эртаклар – яхшиликка етаклар».
18.00 «Сизнинг адвокатингиз».
18.05 «Умр манзаралари». Т/с.
18.50 «Навоийни англаш».
19.15 «Оҳанглар оғушида».
21.30 «Қишлоқ ҳаёти».
23.00 «Қўшиғимсан, муҳаббат». /SMS/.

YOSHLAR

6.55 «Ватан меҳри».
7.00, 15.00 «Даврнинг боласи».
7.10 «Таътил туҳфаси».
8.40 «Болалар илҳоми».
8.45 «Каминанинг оиласи».
9.00 «Ватаним».
9.05 «Тошкент таронаси».
9.10, 19.30 «Июнь оқшоми». Т/с.
9.50 «Улуғ неъмат».
9.55, 18.00, 21.05 «UzEX хабарлари».
10.00, 13.00, 16.00, 19.00, 22.00 «Давр».
10.10, 17.00 «Ёшлар майдони».
11.10 «Футбол-2008».
11.30 «Ёшлик баёзи».
11.40 «О, ёшлигим!».
11.45, 18.40 «Мумтоз хазина».
12.00, 21.10 «Жумонг». Т/с.
12.40 «Соғлик-бойлик».
13.10 «Ёшлар ила саёҳат».
13.35 «Нафосат олами».
13.45 «Тошкентнома».
14.00 «Ҳаёт сабоғи». Т/с.
14.40, 22.35 «SMS-музыка».
15.10 «Мультипанорама».
15.35 «Келажакка интилиб».
16.10 «Галактика». Т/с.
16.55 «Шарқ дарвозаси».
18.05 «Миллий мерос».
18.10 «Навоий». Т/с.
18.55 «Буюк тарих».
20.10 «Ўғлонлар».
20.15 «Найранг тузоғи».
20.35 «Тошкент – 2200».
20.40 «Ёшлар навоси».
21.00 «Ардоқ».
21.50 «Телетуҳфа».
21.55 «Ҳаёт кўзгуси».
22.30 «Тошкент оқшоми».
23.00 «Севишганлар». Т/с.
23.35 «Юрт тинчлиги».

TOSHKENT

7.30 «Салом, Тошкент!».
8.30, 18.50 «Эсмеральда». Т/с.
8.55, 18.05, 21.50 «Телекурьер-маркет».
9.15, 11.40, 19.20, 20.15 «ТВ юрист».
9.20 «Ҳимоя».
9.30, 10.30, 18.30, 20.00, 21.30, 22.30 «Пойтахт».
9.40 «Тошкентда латифа».
9.45, 20.50 «Репортаж».
9.55, 21.45 «Ўйларим».
10.00, 19.25 Музыка SMS.
10.25, 18.25 «Биласизми?».
10.40, 20.20 «Милагрос». Т/с.
11.10 «Мысли вслух».
11.15 «Будьте здоровы».
11.25 «Профессионал».
11.50 Х/ф «Громобой».
17.55 М/ф «Денгиз итлари». 2-кисм.
19.50 «Мисли гавҳар».
21.00 «Жозиба».
22.10 Х/ф «Ғўзаллик санъатининг пойдевори».
22.45 «Кино SMS со звёздами».
22.50 Х/ф «Если свекровь монстр».

SPORT

7.00 «Бодрое утро».
8.00, 9.30, 18.30, 21.30 «Хабарлар»
8.25 «Малахов +».
9.20, 18.00 Мультфильм.
9.50 «Морозов». Сериал.
10.40 Велоспорт. Тур де Франс.
11.10 Пляж футболи.
11.50 Белбоғли кураш.
18.15 «Тет-а-тет».
18.50 Теннис.
19.50 «Спортлото».
20.00 Волейбол. Мировая лига.
20.30 «Бизнес ревю».
20.40 История ФИФА.
21.50 Футбол.

Марказ

7.00, 8.30, 10.40, 14.05, 18.05, 20.10, Ўзбек наволари.
8.00, 15.00, 18.30 Сериал «Жассига ўхшаши йўқ».
9.30, 19.00 Сериал «Хонаки эркак».
11.30 «Далекая страна». Х/ф.
14.30 «Спец репортаж».
15.30 «Гарри Поттер и Кубок огня». Х/ф.
17.00, 21.00 Мировые хиты
17.30 «Топ-10».
21.30 Сериал «24 часа».
22.20 «Мюнхен». Х/ф.

СофТС

8.00, 20.25 Сериал «Кадетство».
8.50, 12.35, 17.30, 20.00 Сериал «Папины дочки».
9.15, 13.25 «Мир в твоей тарелке».
10.05, 14.15 «Двое».
10.55, 15.50 «Иностранная кухня».
11.20, 16.15 «Детский доктор».
11.45, 16.40, 18.20 Сериал «Сваха».
12.10, 18.45, 21.40 «6 кадров».
13.00, 22.05 Музыка.
15.05, 19.20 Сериал «Дочки-матери».
17.05, 21.15 «Истории в деталях».
17.55 «Галилео».

ПАЙШАНБА 24

O'ZBEKISTON

6.00, 12.00 «Ассалом, Ўзбекистон!».
7.00, 12.50, 22.55 «Иқлим».
7.05, 23.15 «Икки тақдир». Т/с.
7.45 «Дилхуш наволар».
8.00, 11.00, 11.50, 14.00, 17.00, 19.30, 21.00 «Ахборот».
8.35, 17.15, 20.05 «Олтин мерос».
8.40, 18.05 «Умр манзаралари». Т/с.
9.25, 17.55 «Изҳор».
9.30 «Юртим бўйлаб» дастури: «Танбур».
9.50 «Цирк, цирк, цирк».
10.10 «Ака-ука Гримм эртаклари». М/с.
10.35 «Табаррук замин».
10.55 «Сизнинг адвокатингиз».
11.10, 19.10 «ТВ шифокор».
11.15, 20.10 «Ҳаёт синовлари». Т/с.
13.00, 21.55 «Муҳаббат ва эҳтирос». Т/с.
14.20 «Олам ва одам» дастури: «Замин ташвишлари».
14.55 «Минг бир ривоят».
15.00 «Оҳанрабо».
15.40 Ўзбекистон Республикаси Мустақиллигининг 17 йиллиги олдидан. «Замондошим».
15.50 «Бир ўлка-ки».
16.10 2008 йил – Ёшлар йили. «Зомин илҳомлари».
16.40 «Имконият».
17.20 «Юртим бўйлаб» дастури: «Наманган ширмойлари».
17.30 «Шифокор қабулида».
17.40 «Эртаклар – яхшиликка етаклар».
18.50 «Тарих кўзгуси».
19.15 «Оҳанглар оғушида».
21.30 «Бекат».
23.00 «Қўшиғимсан, муҳаббат». /SMS/.

YOSHLAR

6.55 «Ватан меҳри».
7.00, 15.00 «Даврнинг боласи».
7.10 «Таътил туҳфаси».
8.40 «Болалар илҳоми».
8.45 «Каминанинг оиласи».
9.00 «Ватаним».
9.05 «Тошкент таронаси».
9.10, 19.30 «Июнь оқшоми». Т/с.
9.50 «Улуғ неъмат».
9.55, 18.00, 21.05 «UzEX хабарлари».
10.00, 13.00, 16.00, 19.00, 22.00 «Давр».
10.10, 17.00 «Ёшлар майдони».
11.10 «Найранг тузоғи».
11.30 «Ёшлар ва таълим».
11.40 «О, ёшлигим!».
11.45, 18.40 «Мумтоз хазина».
12.00, 21.10 «Жумонг». Т/с.
12.40 «Ўзбек миниатюраси».
13.10 «Ёшлар ила саёҳат».
13.35 «Ушалган орзу».
14.00 «Ҳаёт сабоғи». Т/с.
14.35, 22.35 «SMS-музыка».
14.50 «Келажак эгалари».
15.10 «Мультипанорама».
15.35 «Келажакка интилиб».
16.10 «Галактика». Т/с.
16.45 «Келажак овози».
18.05 «Миллий мерос».
18.10 «Навоий». Т/с.
18.55 «Буюк тарих».
20.10 «Ўғлонлар».
20.15 «Яшаш сирлари».
20.35 «Тошкент – 2200».
20.40 «Ёшлар навоси».
21.00 «Жаннат ўлкам».
21.50 «Телетуҳфа».
21.55 «Ҳаёт кўзгуси».
22.30 «Тошкент оқшоми».
23.00 «Севишганлар». Т/с.
23.35 «Юрт тинчлиги».

TOSHKENT

7.30 «Салом Тошкент!».
8.30, 18.50 «Эсмеральда». Т/с.
8.55, 18.05, 21.50 «Телекурьер-маркет».
9.15, 12.45, 19.20, 20.15 «ТВ юрист».
9.20 «Мисли гавҳар».
9.30, 10.30, 18.30, 20.00, 21.30, 22.30 «Пойтахт».
9.40 «Эртамиз эгалари».
9.55, 21.45 «Ўйларим».
10.00, 19.25 Музыка SMS.
10.25, 18.25 «Биласизми?».
10.40, 20.20 «Милагрос». Т/с.
11.10, 20.50 «Интервью».
11.20 В дни летних каникул. «Споарт Литлл».
12.55 Х/ф «Если свекровь монстр».
17.55 М/ф «Денгиз итлари».
19.50 «Экономическое - ревю».
21.00 «Жозиба».
22.10 «Юртим жамоли».
22.45 «Кино SMS со звёздами».
22.50 Х/ф «Лучший удар».

SPORT

7.00 «Бодрое утро».
8.00, 9.30, 18.30, 21.30 «Хабарлар».
8.25 «Малахов +».
9.20 Мультфильм.
9.50 «Морозов». Сериал.
10.40 Велоспорт. Тур де Франс.
11.10 Пляж футболи.
11.50 «Футбол мундиал».
18.00 «Ўзбек спортининг 17 фасли».
18.50 Теннис.
19.50 Баскетбол. Международный турнир.
20.30 «Бизнес-ревю».
20.40 Енгил атлетика.
21.50 «Мы одна команда». Х/ф.

Марказ

7.00, 8.30, 10.40, 17.30, 20.10, 21.00 Ўзбек наволари.
8.00, 15.00, 18.30 Сериал «Жассига ўхшаши йўқ».
9.30, 19.00 Сериал «Хонаки эркак».
11.30 «Мюнхен». Х/ф.
14.30 «Премьера».
15.30 «Гарри Поттер и Кубок огня». Х/ф.
17.00 «Baby Terra Landiya».
20.30 «Jannat Makon».
21.30 Сериал «24 часа».
22.20 «Анаконда». Х/ф.
00.40 Миксер

СофТС

8.00, 20.25 Сериал «Кадетство».
8.50, 12.35, 17.30, 20.00 Сериал «Папины дочки».
9.15, 13.25 «Мир в твоей тарелке».
10.05, 14.15 «Двое».
10.55, 15.50 «Охотники за рецептами».
11.20, 16.15 «Полевые работы».
11.45, 16.40, 18.20 Сериал «Сваха».
12.10, 18.45, 21.40 «6 кадров».
13.00, 22.05 Музыка.
15.05, 19.20 Сериал «Дочки-матери».
17.05, 21.15«Истории в деталях».
17.55 «Галилео».

ЖУМА 25

O'ZBEKISTON

6.00, 12.00 «Ассалом, Ўзбекистон!».
7.00, 12.50, 22.55 «Иқлим».
7.05, 23.15 «Икки тақдир». Т/с.
7.45 «Дилхуш наволар».
8.00, 11.00, 14.00, 17.00, 19.30, 21.00 «Ахборот».
8.35, 14.20, 17.15, 20.05 «Олтин мерос».
8.40, 18.05 «Умр манзаралари». Т/с.
9.25 «Юртим бўйлаб» дастури: «Сурхон кулоллари».
9.40 «Ака-ука Гримм эртаклари». М/с.
10.00 «Шифокор қабулида».
10.15 2008 йил –Ёшлар йили. «Таълимга эътибор – келажакка эътибор».
10.35 «Хонадон».
11.10, 19.10 «ТВ шифокор».
11.15, 20.10 «Ҳаёт синовлари». Т/с.
11.50 «Юртим бўйлаб» дастури: «Риштон мўъжизалари».
13.00, 21.50 «Муҳаббат ва эҳтирос». Т/с.
14.25 «Олам ва одам» дастури: «Замин ташвишлари».
15.00 «Кўҳна тоғлар қиссаси». Б/ф.
16.25 «Ўйла, Изла, Топ!». «Эртаклар – яхшиликка етаклар».
17.30 «Минг бир маслаҳат».
17.50 «Қорақалпоқ наволари».
18.10 «Саломатлик сирлари».
18.30 «Меҳр кўзда».
19.10 «ТВ шифокор».
19.15 «Оҳанглар оғушида».
21.30 «Янги наволар».
23.00 «Қўшиғимсан, муҳаббат». /SMS/.

YOSHLAR

6.55 «Ватан меҳри».
7.00, 15.00 «Даврнинг боласи».
7.10 «Таътил туҳфаси».
8.35 «Болалар илҳоми».
8.45 «Каминанинг оиласи».
9.00 «Ватаним».
9.05 «Тошкент таронаси».
9.10, 19.30 «Июнь оқшоми». Т/с.
9.50 «Улуғ неъмат».
9.55, 18.00, 21.05 «UzEX хабарлари».
10.00, 13.00, 16.00, 19.00, 22.00 «Давр».
10.10, 17.00 «Ёшлар майдони».
11.10 «Автопатруль».
11.30 «Зулфия издошлари».
11.40 «О, ёшлигим!».
11.45, 18.40 «Мумтоз хазина».
12.00, 21.10 «Жумонг». Т/с.
12.40 «Яшаш сирлари».
13.10 «Ёшлар ила саёҳат».
13.35 «Шарқ дарвозаси».
13.40 «Кўкалдош».
14.00 «Ҳаёт сабоғи». Т/с.
14.35, 22.35 «SMS-музыка».
14.45 «Ёш оилага эътибор».
15.10 «Мультипанорама».
15.35 «Келажакка интилиб».
16.10 «Галактика». Т/с.
18.05 «Миллий мерос».
18.10 «Навоий». Т/с.
18.55 «Буюк тарих».
20.10 «Биз – ёшлар!».
20.15 «Сўнмас юлдузлар».
20.35 «Тошкент – 2200».
20.40 «Ёшлар навоси».
21.00 «Ардоқ».
21.50 «Телетуҳфа».
21.55 «Ҳаёт кўзгуси».
22.30 «Тошкент оқшоми».
23.00 «Севишганлар». Т/с.
23.35 «Юрт тинчлиги».

TOSHKENT

7 30 «Салом Тошкент!».
8.30, 18.50 «Эсмеральда». Т/с.
8.55, 18.05, 21.50 «Телекурьер-маркет».
9.15, 12.35, 19.20, 20.15 «ТВ юрист».
9.20 «Юртим жамоли».
9.30, 10.30, 18.30, 20.00, 21.30, 22.30 «Пойтахт».
9.40 «Тошкентда латифа».
9.45, 20.50 «Интервью».
9.55, 21.45 «Ўйларим».
10.00, 19.25 Музыка SMS.
10.25, 18.25 «Биласизми?».
10.40, 20.10 «Милагрос». Т/с.
11.10 «Экономическое - ревю».
11.20 В дни летних каникул. «Споарт Литлл-2».
12.45 Х/ф «Лучший друг».
17.55 «Афиша».
19.50 «Саломат бўлинг».
21.00 «Жозиба».
22.10 Тошкент шаҳрининг 2200 йиллиги олдидан: «Менинг шаҳрим».
22.45 «Кино SMS со звёздами».
22.50 Кинокомедия «Мимино».

SPORT

7.00 «Бодрое утро».
8.00, 9.30, 18.30, 21.30 «Хабарлар».
8.25 «Малахов +».
9.20 Мультфильм.
10.00, 22.35 Эркин ва Юнонрум кураши.
12.00 «Шижоат майдони».
18.00 «Тет-а-тет».
18.10 «Спорт салтанати».
18.50 Теннис.
19.50 Баскетбол. Международный турнир.
20.30 «Бизнес-ревю».
20.40 История ФИФА.
21.50 «Рондо». Ток шоу.

Марказ

7.00, 8.30, 10.40, 13.50, 18.00, 20.10 Ўзбек наволари.
8.00, 15.00, 18.30 Сериал «Жассига ўхшаши йўқ».
9.30, 19.00 Сериал «Хонаки эркак».
11.30 «Белый шквал». Х/ф.
15.30 «Властелин колец. Братство кольца». Х/ф.
17.00 Мировые хиты
17.30 «Премьера».
20.30 «Тўнлар муборак».
21.30 Сериал «24 часа».
22.20 «Анаконда». Х/ф.
00.05 Миксер

СофТС

8.00, 20.25 Сериал «Кадетство».
8.50, 12.35, 17.30, 20.00 Сериал «Папины дочки».
9.15, 13.25 «Дом с мезонином».
9.40, 13.50 «Детский доктор».
10.05, 14.15 «Правильный дом».
10.15, 14.25 «Декоративные страсти».
10.25, 14.35 «Обмани ремонт».
10.55, 15.50 «Кулинарный техникум».
11.20, 16.15 «Спросите повара».
11.45, 16.40, 18.20 Сериал «Сваха».
12.10, 18.45, 21.40 «6 кадров».
13.00, 22.05 Музыка.
15.05, 19.20 Сериал «Дочки-матери».
17.05, 21.15 «Истории в деталях».
17.55 «Галилео».

ШАНБА 26

O'ZBEKISTON

6.00, 12.00 «Ассалом, Ўзбекистон!».
7.00, 12.50 «Иқлим».
7.05 «Суюнчи». Б/ф.
7.45 «Ватан ҳақида қўшиқлар».
8.00, 14.00, 19.30, 21.00 «Ахборот».
8.35, 14.20, 20.05 «Олтин мерос».
8.40 «Болалар дунёси».
9.00 «Қўшиғим, жон қўшиғим».
9.25 «Юртим бўйлаб» дастури: «Анҳор – ҳаёт суви».
9.35 «Мусиқа дунёси».
9.55 «Минг бир ривоят».
10.00 «Ҳидоят сари».
10.20 «Рангинкамон». «

Спорт Спорт Спорт Спорт Спорт Спорт Спорт

"МЕНИНГ СЕВИМЛИ ШАҲРИМ"

ТОШКЕНТДА "Менинг севимли шаҳрим" фото танлови эълон қилинди. Тошкентнинг 2200 йиллигига бағишланган мазкур танлов юртимизнинг замонавий тарихини тарғиб этиш ва истеъдодли фотосуратчиларни қўллаб-қувватлашга қаратилган.

Танлов "Архитектуранинг тарихий ва замонавий таҳлили" "Юзи", "Мавсум" (ёз, куз, қиш, баҳор) каби бир қатор йўналишларда ўтказилади. Танловда ишлар "Тошкент хорижликлар нигоҳида", "Ёш фотосуратчиларнинг энг яхши асарлари", "Тошкент – 2008 фото кўргазмасининг энг яхши мажмуаси" каби учта номинация бўйича баҳоланади.

Кўргазма Ўзбекистон бадиий академияси ва Тошкент фотографлар уйи ҳамкорлигида ўтказилаётир. Танловга ишлар 10 сентябргача қабул қилинади. Кўргазманинг очилиш маросими 9 октябрда Тошкент фотографлар уйида бўлиб ўтади.

Гулбаҳор ҚОБУЛОВА, "Туркистон-пресс".

ФУТБОЛ ЮЛДУЗИ – ТОШКЕНТДА

ЖАҲОН футболи юлдузи – Испаниянинг "Барселона" жамоаси ҳужумчиси, камерунлик Самуэль Это'О "Қурувчи" футбол клуби таклифига биноан Тошкентга келди.

– Тошкентга келишимдан асосий мақсад – Ўзбекистондек ажойиб мамлакат билан яқиндан танишиш, ёш футболчилар билан машғулот ўтказишдан иборатдир, – деди 27 ёшли ҳужумчи. – Мен Ўзбекистонда спортни, айниқса, болалар футболини ривожлантиришга катта эътибор берилаётганидан хабардорман.

1981 йили Камеруннинг Нкон шаҳрида туғилган Самуэль Это'О Испаниянинг "Леганьес", "Эспаньол", "Реал", "Мальорка" ва "Барселона" каби машҳур клубларида тўп сурган. Испания чемпионати ҳамда Европа чемпионлар лигасида икки маротаба ғолиб чиққан.

2000 йили Камерун терма жамоаси таркибида Олимпиада ўйинлари ғолиби бўлган футболчи, кейинчалик икки марта Африка кубогини қўлга киритган. 2003-2005 йиллари Африка қитъасининг энг кучли футболчиси, деб топилган. 2005 йилда Самуэль Это'О Халқаро футбол уюшмалари федерацияси – ФИФА томонидан тан олинган дунёнинг энг кучли уч футболчисидан бири бўлган.

Моҳир футболчи "МҲСК" стадионида "Қурувчи" клубининг ёш футболчилари ва Ўзбекистон ёшлар терма жамоаси аъзолари учун маҳорат сабоғи ўтказди.

Зоҳир ТОШХЎЖАЕВ, ЎзА шарҳловчиси.

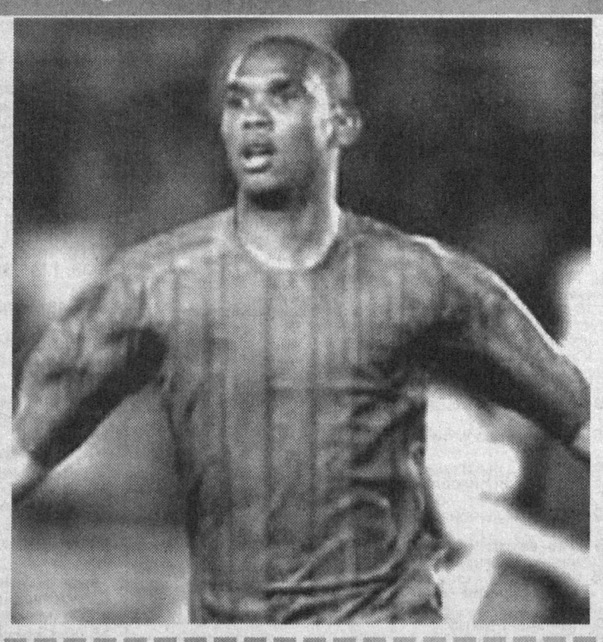

ЁШ СУЗУВЧИЛАРИМИЗ МУВАФФАҚИЯТИ

ОЗАРБОЙЖОН пойтахти Боку шаҳрида сузиш бўйича ўтказилган мамлакат ёзги очиқ чемпионатида ўзбекистонлик ёш спортчилар муваффақиятли иштирок этди.

Унда юртимиз шарафини муносиб ҳимоя қилган тўрт нафар спортчимиз медаллар шодасини қўлга киритди. Сергей Жуков турли масофаларга ҳар хил усулда сузиш бўйича биттадан олтин, кумуш ва бронза медалга сазовор бўлди.

Кристина Водяницкая эса тўрт юз метрга эркин ва комплекс усулда сузиш бўйича барча рақибларини ортда қолдириб, икки маротаба шоҳсупанинг энг юқори поғонасига кўтарилди.

Шунингдек, ҳамюртларимиздан Ксения Никитенко биттадан олтин ва кумуш, Максим Трухин ҳам битта кумуш медаль билан тақдирланди.

ЎЗБЕК ЙИГИТЛАРИ – ҒОЛИБ

РОССИЯНИНГ Санкт-Петербург шаҳрида ташкил этилган профессионал бокс кечасида ўзбекистонлик чарм қўлқоп усталари Россия ҳамда Ангола боксчиларига қарши навбатдаги рейтинг жангларини ўтказди.

Профессионал рингда бунгача ўтказган бешта жангининг барчасини муддатидан олдин ўз фойдасига ҳал қилган тошкентлик Улуғбек Бўрибоев анголалик Патрисио Чикоколога қарши олти раундлик рейтинг жангини ўтказди.

Африкалик чарм қўлқоп устаси профессионал боксда йигирма бешта жанг ўтказиб, катта тажрибага эга бўлгани боис ҳамюртимизга жиддий қаршилик кўрсатди. Лекин кучли зарбага эга 24 ёшли ўзбек спортчиси учинчи раунддаёқ рақибини техник нокаутга учратди ва кетма-кет олтинчи ғалабасини нишонлади.

21 ёшли Самариддин Холбоев ҳам россиялик Арсен Коробкинга қарши ўтказилган тўрт раундлик жангни муддатидан олдин якунлади.

Мазкур беллашувнинг иккинчи раундида ҳамюртимизнинг зарбаларига дош беролмаган россиялик боксчи мағлубиятини тан олишга мажбур бўлди.

Бу – С. Холбоевнинг тўртинчи ғалабаси.

Шундан кейин

СИАМ ЭГИЗАГИНИНГ ТАҚДИРИ

Саудия Арабистонида сиам эгизакларини ажратиш операцияси муваффақиятли якунланди, деб хабар беради РАТА-ТАСС. Маълумотларга қараганда, Сафи ва Маруа исмли марокашлик бу қизалоқлар жорий йилнинг 15 мартида дунёга келган.

Маҳаллий матбуотнинг ёзишича, эгизакларнинг қорин қисми бирлашган бўлган. Операция тўққиз соат давом этган. Шифокорларнинг сўзларига кўра, айни вақтда қизалоқларнинг аҳволи яхши.

САРОЙ КИМНИКИ ЭКАН?

Перуда 5,5 минг йил муқаддам барпо этилган сарой аниқланди. Хабарларга қараганда, Сечан Бахо археология мажмуасида топилган мазкур сарой мамлакатдаги энг қадимий иншоотдир.

Унинг узунлиги 180 метрни, эни эса 120 метрни ташкил этади. Археологик лойиҳа раҳбари Петер Фучснинг таъкидлашича, ушбу бебаҳо топилма сайёрамизда минг йиллар аввал ҳам ривожланган цивилизация мавжуд бўлганидан яна бир далолатдир.

ЎзА.

Одамийлик шеваси

ДИЛХИРОЖ

Бугун отанинг туғилган куни – у олтмишни қоралади.

Умри давомида данғиллама иморат қурмади, қўшақўша машина минмади, аммо яхши фарзандлар ўстирди, эл-юртга хизмат қилишдан чарчамади.

Мана, бугун ҳам унинг оддийгина хонадони гавжум. Отамизнинг кўнглини олайлик деб ўғил-қизлари, набиралари келишган. Келинлар бор меҳрини бериб, тансиқ таомлар тайёрлашаяпти.

Бу сафар ота тумандан беш-олти таниқли кишиларни ҳам таклиф этган ва уларни фарзандларига, фарзандларини эса уларга таништириб қўйишни мақсад қилган.

Бирин-кетин табрик сўзлари бўляпти. Раҳбарлар маҳалла оқсоқоли бўлган отанинг фидойилигини, ҳалол ва самимийлигини мақташади, қариндош-уруғ, ёру биродарлари унинг меҳр-оқибати, оила шаънию фарзандлар билим-одобини айтиб тугатишолмайди.

Навбат ўғилларга келди-ю, давра ўртасига чиққан икки норғул йигит ҳаяжонланиб, икки оғиз сўз жуфтлашди:

– Отамиз билан фахрланамиз. Ҳалол меҳнат, пешона тери билан бизларни вояга етказдилар. Фарзандларимга бўлсин, деб ўзлари бир умр пиёда юрдилар, от ҳам, ҳатто велосипед ҳам минмадилар. Бугун биз "Зора отамизнинг кўнгилларини олсак" деган ният билан у кишига мана шу "Нексия"нинг калитини совға сифатида топширамиз.

Отанинг кўзларида севинч ёшлари қалқиди:

– Раҳмат, ўғилларим, барчанинг ҳам фарзандлари сизлар сингари оқибатли бўлсин, илоё.

Ота меҳмонлар, қонқариндошлар ва жигаргўшалар дил сўзларидан ҳаяжонда, қалби эса ўтган умридан мамнунлик, фахрифтихор ҳисларига тўлиб тошганди. Унинг илтимосига биноан созандалар "Дилхирож" куйини чалдилар, ота эса барчани лолу ҳайрон қолдириб, чапанича рақсга тушиб кетди.

Отанинг завқи, дилхирожи барчани сел қилиб юборди. Уларнинг дилидан эзгу бир ният кечарди: Илоҳим бизни ҳам шундай кунларга етказсин!

Маъмуржон БОЗОРАЛИЕВ.

Муомала

СИРЛИ ОЛАМ ЭКАН

Кашфиёт билан тадқиқотнинг чегараси йўқ. Олимлар ғалати бир ҳодисани кузатиб ҳайрон қолдилар. Бирор кишининг сурати оёқ ости қилинса, қўлма-қўл юриб унга шикаст етказилса (йиртилса, ифлос бўлса, ёқилса) ёки одамлар унга тупурса... бу сурат эгасининг тақдирига ёмон таъсир этар экан. Одам вужудидаги қувват, руҳ, нафас, дилдаги махфий ният борабора суратга кўчар экан. Шу боисдан бўлса керакки, ўтмишда одил подшолар ва буюк алломаларнинг рухсат этилган суратларини оддий фуқаро ўпган, сурат рўпарасида таъзим бажо келтирган. Бу қарғиш билан олқишнинг сирли таъсири борлиги ҳақидаги тахминларни тасдиқлагандек туюлади.

САЛОМГА ЯРАША АЛИК

Бозор. Чеккарокда қовун уюми. Бир такаббур йигит қовунларга яқинлашди. Битта босволдини оёғи билан туртиб сўради:

– Манави махсингизга неча пул берай, отахон?

Йигитнинг хушбўй қовунни махси деб ерга ургани деҳқонга тегиб кетди.

– Ҳаммага беш юз сўмдан сотаяпман, сиз минг сўм бераколинг.

– Ие! Нега мен минг сўм беришим керак экан?

– Негаки, бу "махси"нинг ичида сизга аталган пайтаваси ҳам бор...

Сайфи СИДДИҚ.

Кулганга нима етсин

Икки миршаб учрашиб қолишди. Бири қараса, ҳамкасби тилла соат тақиб олибди:

– Ўҳ-ҳў! Мукофот беришдими?

– Ҳа, шунақа деса ҳам бўлади.

– Нима, йирикроқ жиноятчини тутдингми?

– Йўқ... Қўйиб юбордим.

☹ 😐 ☺

Янги автомобиль эгаси ярим кечада машина сигнализацияси товушидан уйғониб кетди-да, югуриб кўчага чиқди. Йўлак олдида турган икки барзангидан бири унга деди:

– Хўш, акахон, калитни олиб чиқдингизми? Бераколинг?

☹ 😐 ☺

Стюардесса экипаж командирига:

– Самолётимиз салонида қўлбола бомбаси бор бир қароқчи йўловчиларга парашютларни пуллаяпти...

☹ 😐 ☺

– Нега қамалдинг?

– Пора туфайли.

– Нега сени бунча тез қўйворишди?

– Пора туфайли.

Айтишларича

ТИЛЛА ҲАҚИДА

ТИЛЛА... Бу ноёб маъдан устида юзлаб мақоллар, маталлар, термалар, ҳикмату ҳикоятлар мавжуд. Тилла туфайли бир кечада шоҳга айланган гадолар қанча! Ва аксинча, тилланинг касофати боис бор-йўғидан айрилиб, гадо бўлганлар-чи? Уларнинг доду фарёдига арзу само дош беролмас...

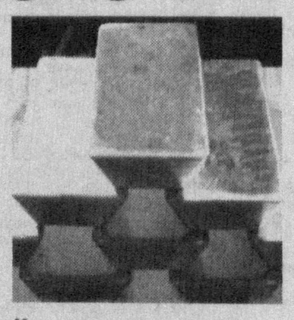

Тилла бировга дўст, бировга душман. Бу матоҳ зўридан қўрқоқ ботирга, номард мардга, нодон донишга, оқсоқ югурикка айланар эмиш. У қарини яшартириб, ёш йигитни мункиллаган чолга ўхшатиб қўярмиш. Бу шайтони лаъин дастидан гоҳо ота ўғилдан, она боладан, оға инисидан, дўст биродаридан жудо бўлади. Мавлоно Оғаҳийнинг мана бу чистони тилланинг каромати хусусида бўлса ажаб эмас:

Васлини истаб жаҳон бозорида
Одам аҳли бошида савдосидир,
Ҳам фақиру ҳам ғани девонаси,
Ҳам қарию ҳам йигит шайдосидир.
Топмаса илтифотин ҳар киши
Хордир, гарчи жаҳон доносидир.

Ҳазрат Навоий эса, беш юз йил наридан туриб бизни огоҳлантирадилар:

Кўп олтун кумуш сори қўл сунмағил,
Ки тутсанг, қўлингни қаро ранг этар.

Халқ лафзидаги маталларга бир диққат қилинг-а:

Олтин-кумуш тош бўлур, арпа-буғдой ош бўлур.

* * *

Олтин эгаринг отингга ботса, эгарни соту отни асраб қол.

* * *

Қизилни (яъни тиллани) кўрса Хизр йўлдан чиқар эмиш.

* * *

Олтин олма, дуо ол, дуо олтин эмасми?

* * *

Одам танасида тилла зарралари бўларкан. Не ажабки, бу зарралар эркакларга нисбатан аёлларда кўпроқ экан. Хўш, унда нега бизнинг суюкли маликаларимиз тиллага бунчалик ўч бўладилар? Бу ҳам табиатнинг бир жумбоғи бўлса керак-да.

Саъди ҚАРНОҚЛИ.

Қилмиш-қидирмиш

ҲАЛОЛ ЭДИ

... Тун ярмидан оққанда йўлга чиққан "Жигули" бир зумда Бўка туманини ортда қолдириб, Пскентнинг чекка ҳудудига кириб борди. Бу ердаги сокин далада "Олмалиқ кон-металлургия комбинати" очиқ акциядорлик бирлашмаси тасарруфидаги Мис бойитиш фабрикасининг чиқинди узатувчи қувуридан бошқа ҳеч нарса йўқ эди.

– Машинани панароқ жойга қўйиб кел, – деди Шавкат (исми шарифлари ўзгартирилган) ҳайдовчига, кейин орқа ўриндиқдаги шерикларига юзланди. – Багаждан асбоб-ускуналарни олинглар.

– Иш бошламасдан аввал атрофни обдон кузатиш керак. – Баҳромнинг кўнглига негадир хавотир оралади. – Кунда синмаган кўза бугун чилпарчин бўлмасин тағин.

– Нафасингни ел олсин-э, – жаҳл қилди Акбар. – Ундан кўра, бор, аррани ишга сол!

– Кўп гап – эшакка юк, Акбар тўғри айтаяпти. Қанча тез қимирласак қирдан шунча тез ошиб ўтамиз. Қани, бўлларинг, – "Жигули" эгаси Шаҳзод шерикларини "иш"га ундади.

Йигирма дақиқа ичида баҳайбат қувурнинг белидан одам эмаклаб кириб чиқиши мумкин бўлган "дарча" очишгунларича тўртовлон роса терга ботишди. Теша, болға каби "зарур" ускуналар билан "қуролланган" Баҳром билан Акбар бирин-кетин мис чиқиндилари "оқаётган" қувур ичига шўнғишди. Шаҳзод билан Шавкат бироз вақт ташқарида соқчилик қилишди.

– Дарвоқе, сен ўтган йили "чиқинди операцияси" билан тушгандин-а, – сўради Шаҳзод ҳамқишлоғидан. – Янглишмасам...

– Жазоландинг, демоқчимисан, – Шавкатнинг ғазабнок кўзлари тун қоронғусида ялтираб кетди. – 2007 йилнинг февраль ойини ён дафтарингга ёзиб қўймабсанда-а. Ярага туз сепишни яхши кўрасанда сен. Ёки китоб ёзмоқчимисан? Балки "операция" жараёнини суратга олиб қўйгандирсан. Фақат воқеа қаҳрамонлари орасида ўзинг ҳам борлигингни унутмасанг бўлгани, – истеҳзоли илжайди у.

– Қўй, бу гапларингни, яхшиси юр, биз ҳам қувур ичига шўнғиб, ризқимизни териб чиқайлик, – деди Шаҳзод насиҳатомуз.

– Ана, ўзингга келдинг ўртоқ, – шеригининг елкасига қоқди Шавкат. – Ўрганган кўнгилда, икки кўзинг "дарчада", кетдик!

Шавкат билан Шаҳзод "дарча"дан қувур ичига эмаклашди. Теша зарбидан уваланган мис чиқиндилари қоришмалари халталарга жойлана бошланди. Орадан бир соатча вақт ўтди. Улар ташқарига чиққанларида тонг оқарай деб қолганди.

– Нафасим қайтиб кетди-я, – дея очиқ ҳаводан энтикиб-энтикиб нафас олган Шаҳзод қувурга анча олдин кириб кетган шерикларини ўйлади. – Қулоқ сол, ўртоқ, қувур ичидан ҳеч қандай сас, ҳатто теша товуши ҳам эшитилмаяпти...

– Ҳа-я, мен ҳам на бир овоз, на бир шарпа сезмадим, – деди Шавкат. Кейин у қандайдир лоҳасликдан кўнгли айниб, кетма-кет ўҳчий бошлади. – Шаҳзод, яхшиси уларни чақир, қувурдан чиқишсин. Мен бориб, машинадаги сувдан ичай.

Шаҳзод қувур дарчасидан Баҳром билан Акбарни чақира бошлади. Лекин ҳеч ким садо бермади. Сўнгра у бўйи билан тенг, қулоч етмас қувур ўз домига тортиб кетаётгандек орқага тисарилди. Харсанг устига ўтириб, бироз нафасини ростлагач, машина олдига борди.

– Баклашкада сув борми? – сўради юзини юваётган Шавкатдан. – Ростдан ҳам улардан дарак йўқ. Юр, яна қувурга кирамиз.

Тутқазилган сувдан сипқориб бораркан Шавкатнинг оёқлари ўзига бўйсунмасди. Улар қувур ичига қайта-қайта овоз беришди. Теша билан уриб, тақиллатиб кўришди. Ичкаридан ҳеч қандай садо бўлмади. Энди Шаҳзод қувурнинг чап, Шавкат эса ўнг йўналиши билан ичкарироқ ўрмалашди. Ниҳоят, улар Акбар билан Баҳромнинг қувур ичидаги ҳали совуб улгурмаган жонсиз таналарига дуч келишди...

Судмедэкспертиза хулосасига кўра, тоғни урса талқон этишга қодир икки йигит чиқиндидан "ўлжа" қилиш мақсадида қувурга кирганда юқори нафас йўллари ёт жисм билан беркилиб қолиши оқибатида вафот этганликлари қайд этилди.

Ҳалол меҳнат қилишга бўйни ёр бермай, қинғирликни ихтиёр этган Баҳром билан Акбарнинг ҳаёт шами шу аснода бевақт сўнди. Энди уларнинг уйи устунсиз, болалари отасиз қолди.

Ҳа, жиноятнинг берк кўчасида изғиб, давлат мулкини талон-торож қилиш йўли билан бойлик орттиришга "бел боғлаган" тўрт паҳлавонга Ўзбекистон Республикаси Жиноят кодексининг 25-, 169-моддасининг 2-қисми "в", "г" бандлари билан жиноят содир этганликлари бўйича айб қўйилди. Жиноятга эса, албатта, жазо муқаррар. Шавкат Йўлдошев, Шаҳзод Турсуннабиев шерикларининг аччиқ қисматидан, жиноятларига яраша олган жазоларидан хулоса чиқаришса, ажабмас.

Алишер АКРОМОВ, Олмалиқ ихтисослаштирилган прокуратураси прокурори ёрдамчиси.
Мунаввара ИСОҚУЛОВА, "Тошкент ҳақиқати" мухбири.

Тошкент шаҳар 1-Республика тиббиёт коллежи томонидан 2006 йилда Маткаримов Илхом Куролбоевич номига берилган К № 575857 рақамли диплом иловаси йўқолганлиги сабабли **БЕКОР ҚИЛИНАДИ.**

Шайхонтоҳур туманидаги 82-ўрта мактаб томонидан 2006 йилда Турсунова Арофат Карим қизи номига берилган U 2291631 рақамли 9-синфни битирганлиги ҳақидаги шаҳодатнома йўқолганлиги сабабли **БЕКОР ҚИЛИНАДИ.**

Тошкент шаҳар, Қўйлиқ маиший хизмат кўрсатиш касб-ҳунар коллежи томонидан 2004 йилда Эргашев Мансур Абдуллаевич номига берилган К № 056154 рақамли диплом яроқсиз ҳолга келганлиги сабабли **БЕКОР ҚИЛИНАДИ.**

Иностранное предприятие ООО "ZOLVER" (ИНН 205166994), зарегистрированное Министерством юстиции РУз, расположенное по адресу: г. Ташкент, ул. Т. Садыкова, 3а/10, ЛИКВИДИРУЕТСЯ (решение учредителя № б/н от 15.07.2008г.). Претензии принимаются в течение 2-х месяцев с момента опубликования объявления.

Утерянный гос. ордер № 03-02/768 от 14.12.92г. права собственности на квартиру Кагаровой Умиды Набиевны, **СЧИТАТЬ НЕДЕЙСТВИТЕЛЬНЫМ.**

Частное предприятие "AFSONA TAOM" (ЧП "AFSONA TAOM") (ИНН 300293830), зарегистрированное отделом государственной регистрации субъектов предпринимательства хокимията Чиланзарского района г. Ташкента, расположенный по адресу: г.Ташкент, Чиланзар-8-6А-19, ЛИКВИДИРУЕТСЯ. Претензии принимаются в течение 2-х месяцев с момента опубликования указанного объявления.

Рассом хандаси

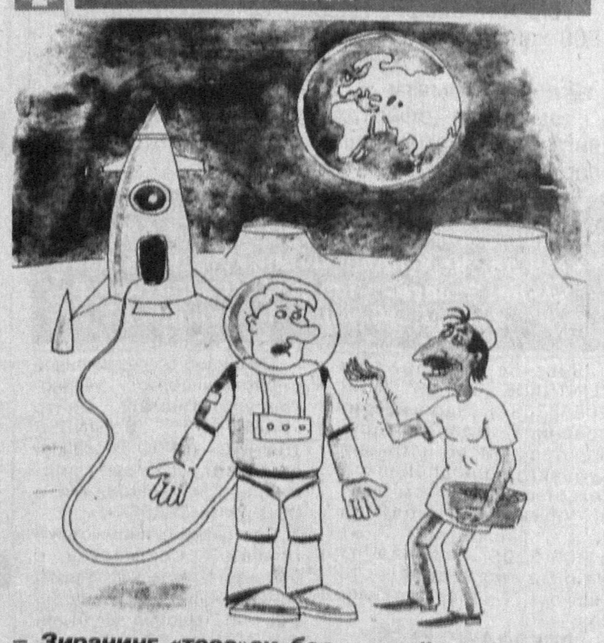

– Зиранинг «тоза»си бор, олмайсизми, ака?

Шавкат МУЗАФФАР чизган расм.

ТОШКЕНТ ҲАҚИҚАТИ
ТАШКЕНТСКАЯ ПРАВДА
Муассис: ТОШКЕНТ ВИЛОЯТИ ҲОКИМЛИГИ

Бош муҳаррир Убайдулла АБДУШОҲИДОВ

Телефонлар: Хатлар ва оммавий ишлар бўлими: 236-55-54. Эълонлар: 236-55-03, 236-53-54.

Манзилимиз: 100000, Тошкент шаҳри, Матбуотчилар кўчаси, 32.

Тошкент вилояти Матбуот ва ахборот бошқармасида 03-001 рақами билан рўйхатга олинган.

Газета «Тошкент ҳақиқати» таҳририяти компьютер марказида терилди ва саҳифаланди.

● Эълон ва билдирувлардаги факт ҳамда далилларнинг тўғрилиги учун реклама ва эълон берувчилар масъулдир.

Ҳафтанинг чоршанба ва шанба кунлари чиқади. Буюртма Г-640. Адади 5120. Ҳажми – 2 табоқ, офсет усулида босилди, қоғоз бичими А-2. Саҳифаловчи: Тоҳир МАҲМУДХЎЖАЕВ.

Т белгили материаллар – тижорат материаллари. "Шарқ" нашриёт-матбаа акциядорлик компанияси босмахонасида босилди. Корхона манзили: "Буюк Турон" кўчаси, 41-уй. Нашр кўрсаткичи – 205. Босишга топшириш вақти – 20.00. Босишга топширилди – 21.50. 1 2 3 4 6 7 8