Пролетарии всех стран, соединяйтесь!

ПРАВДА ВОСТОКА

ГАЗЕТА ИЗДАЕТСЯ С АПРЕЛЯ 1917 ГОДА

ОРГАН ЦК КОМПАРТИИ УЗБЕКИСТАНА, ВЕРХОВНОГО СОВЕТА И СОВЕТА МИНИСТРОВ УЗБЕКСКОЙ ССР

№ 38 (21604) • Воскресенье, 14 февраля 1988 год • Цена 3 коп.

ПОТЕНЦИАЛ ИДЕОЛОГИИ

Развернувшаяся в партии и стране борьба за перестройку носит в условиях нашей республики чрезвычайно напряженный характер. Такова оценка трудного и сложного периода работы в последние два года, сделанная на IX пленуме ЦК Компартии Узбекистана, обсудившем отчет Бюро ЦК по руководству перестройкой.

Не удалось в этот период добиться коренного перелома и в практике партийного руководства важнейшей сферой человеческого общежития — идеологической. И это несмотря на то, что задачам по перестройке идеологической работы был специально посвящен III пленум ЦК. Однако сегодня становится очевидным, что глубокий, научно обоснованный анализ важнейшего направления партийно-политического руководства сделать тогда не удалось. За трескучей фразеологией не оказалось конструктивного содержания, а многочисленные, так называемые комплексные программы явились на поверку формальностью.

В чем причины такого положения! Ответ дал пленум. Взятому курсу на обновление идеологической работы не хватало динамизма, последовательности, взвешенного подхода, сопряженности идейно-воспитательной работы с проблемами ускорения социально-экономического развития республики.

Здесь отрицательное значение сыграли нерешительность и политическая неразборчивость, которые были проявлены в отношении бывшего секретаря ЦК Абдуллаевой, которая под видом перестройки проводила волюнтаристскую и порочную линию в идеологии.

Просчеты в кадровой работе на идеологическом фронте, когда по принципу личной преданности, приятельских отношений выдвигались на руководящие посты многие не соответствующие ответственным должностям люди, отрицательно сказались на делах.

Кадровая чехарда, недостаточная компетентность руководителей и подчас высокомерие и амбициозность их, стремление переложить ответственность на других порождали иждивенчество, вялость в трудовых коллективах, снижали творческий уровень, сказывались на климате, отношениях между людьми.

Прошедшие отчеты выборных органов перед партийными комитетами показали, как порой противоречиво протекают процессы в идеологических ведомствах. Партийные секретари большинства комитетов так и не преодолели накатанных, давно устаревших схем в подходах к идеологической работе, пользуются отжившими средствами, формами и методами. Это касается и массово-политической работы, лекционной пропаганды, которые плохо смыкаются с задачами перестройки, а то и уходят от потребностей ее. Это имеет отношение и к организации политического и экономического образования, нуждающихся в резкой активизации. Вот где в полной мере должны проявляться авангардная роль пропагандиста, его способности.

Состояние идеологической работы во многом зависит от отношения к ней первых секретарей, от того, как понимают они ее содержание. Но немногие из них пока осознали понастоящему, что партийный руководитель — это прежде всего воспитатель. Сейчас разворачивается работа по укреплению идеологического корпуса республики, и на первый план должны выдвигаться энергичные, думающие люди, обладающие не только знаниями партийного строительства, но широтой взглядов, люди интеллигентные, компетентные. С ними связаны надежды на перемены в идеологической сфере, на поиск новых путей, форм, методов работы.

Пленум поручил Бюро ЦК решительно улучшить идеологическое обеспечение процесса демократизации общества и радикальной реформы экономики. Укрепить испытанными кадрами ключевые участки идеологической сферы.

Последние годы мы заняты тем, что избавляемся от преступности, коррупции, очковтирательства, бесхозяйственности, пьянства и тому подобного. Но не все получается. Налицо рецидивы обмана государства, приписки, очковтирательство. Конечно, в целом наметился оздоровительный процесс. Но проблема стоит глубже и шире. Оздоровление общества надо рассматривать как неукоснительное утверждение в жизни культа труда, культа мысли и здравого смысла, культа ответственности. Без такой цели не двинуться вперед, не сбросить с себя дурмана самодовольства и самоуспокоенности.

Но у здорового развития есть серьезные недруги: консерватизм инерции, заскорузлых привычек, удовлетворенности собой. И тут многое зависит от средств массовой информации, газет, радио, телевидения.

Пленум потребовал повысить уровень руководства средствами массовой информации, добиваться, чтобы они глубже освещали актуальные вопросы демократизации и экономической реформы, широко пропагандировали передовой опыт перестройки, утверждали гласность, объективно отражали действительность, смело вскрывали недостатки.

Атмосфера застоя больно дает о себе знать в творческих союзах, театрах, концертных организациях. Линия на развитие инициативы и самостоятельности учреждений культуры и союзов, к сожалению, многими творческими работниками еще не воспринимается в главном — как средство повышения их собственной гражданской и профессиональной активности и ответственности. И тут огромный резерв для самосовершенствования. Пленум потребовал последовательно осуществлять меры по перестройке работы творческих союзов и учреждений культуры.

Уместно сейчас сказать о роли и месте во всех этих делах первичных парторганизаций, коммунистов сферы идеологии. У участников пленума состояние парторганизаций идеологических учреждений, в первую очередь творческих, художественных коллективов, вызвало озабоченность. Сокращается в них партийная прослойка, да и «стареют» парторганизации.

В деятельности многих партийных комитетов, идеологических органов отсутствуют четкая система и критическая оценка результатов, замалчиваются негативные моменты, когда речь заходит о проблемах интернационального воспитания трудящихся и совершенствования межнациональных отношений.

Нельзя больше замалчивать такие факты, что с перекосами формировались партийный и государственный аппарат, правоохранительные органы, учреждения науки и культуры, осуществлялся прием в партию, шло представление к государственным наградам. Осужден пленумом и тот факт, что появились публикации, в которых весьма вольно толкуются вопросы соотношения национального и интернационального, роли языка. Вновь есть попытки выпятить ту или иную сторону исторического события или героя вне связи с конкретно-историческими и социально-классовыми условиями. Здесь многое предстоит сделать Союзу писателей и Академии наук УзССР.

Традиции и интернационализм в Узбекистане имеют прочные корни. Они ковались в совместной с русским пролетариатом борьбе трудящихся Востока за социальное освобождение, они в подлинном братстве и взаимопомощи с первых дней строительства социализма. И жаль, что остались нереализованными анализ и конкретные предложения, относящиеся к проблемам интернационального, патриотического и атеистического воспитания.

Надо разработать долговременную программу интернационального воспитания, более предметно заниматься вопросами патриотического, нравственного, эстетического воспитания трудящихся, особенно молодежи, подготовки ее к службе.

Надо решительнее повести борьбу с влиянием ислама и других религий, попытками выдать религиозно-патриархальные обычаи за национальные традиции и местную специфику. Нельзя мириться с фактами, когда для коммунистов, руководителей мусульманская «наука жизни» оказывается более авторитетной, чем требования Устава, а парторганизации мирятся с этим. Пора дать политическую оценку непрекращающимся фактам самосожжения женщин, совершенных в знак протеста против унижения чести и человеческого достоинства.

Тугой узел проблем должен быть размотан в народном образовании, где уровень обучения резко отстал от требований НТП. На точке замерзания застыла реформа средней и высшей школы.

Задача заключается в том, чтобы идеологическая работа отражала саму жизнь и теснее увязывалась с требованиями перестройки, формировала у коммунистов, тружеников марксистское мировоззрение, стремление энергично участвовать в проводимых преобразованиях, помогать массам овладевать культурой социалистической демократии.

Решения и материалы IX пленума ЦК Компартии республики — это уроки правды. Они нелегкие. Обращенные к коммунистам Узбекистана, они зовут на дело, на перестройку. Консерватизм сознания затрудняет, делает болезненным отказ от былых теоретических предрассудков, и это с особой остротой мы сегодня ощущаем в практике идеологической работы. Идеологический работник не должен чураться творческого поиска или пасовать перед идейно незрелым человеком, спекулирующим на реальных трудностях или противоречиях жизни. Теперь определена программа перестройки идеологической сферы республики, она в постановлении пленума, его правдивых материалах. Пусть за словами, сказанными в условиях предельной откровенности, последуют благородные дела.

Животноводство: курс на перестройку

ВЫСОКИЕ ПРИВЕСЫ

Ко дню открытия XIX Всесоюзной партийной конференции наметил выполнить трехлетний план по производству говядины коллектив Каттакурганского ордена «Знак Почета» межхозяйственного животноводческого комплекса. В общей сложности за 2,5 года пятилетки будет произведено около 17 тысяч тонн мяса.

Это самое крупное предприятие республики по откорму молодняка крупного рогатого скота, где единовременно содержатся 25 тысяч голов. Высоких показателей комплекс добивается за счет сверхнормативных привесов.

Но не все резервы исчерпаны. В прошлом году на центнер привеса было затрачено 5,86 центнера кормовых единиц, а в передовых звеньях П. Хуррамова, И. Кенджаева и Р. Камалова, работающих на подряде, эта цифра гораздо меньше.

Высокие привесы достигаются за счет совершенствования сбалансированных рационов, что позволяет значительно снижать себестоимость продукции.

В. САЛИМОВ.
Самаркандская область.

НАМАНГАНСКАЯ ОБЛАСТЬ. На молочнотоварной ферме колхоза «Пахтакор» Нарынского района получают по 2.200—2.400 литров в среднем от каждой коровы. В прошлом году государству сдано 35 тысяч 600 килограммов молока, что значительно перекрывает годовой план. Сейчас коллектив фермы перешел на хозрасчет. Также внедряется семейный подряд.

НА СНИМКЕ: молодая доярка Мавлюда Парпиева. В прошлом году она получила от каждой коровы свыше 4.000 килограммов молока.

Фото. Е. БАТЫРОВА.

РАЗВИТИЕ СФЕРЫ УСЛУГ—ВАЖНЫЙ ФАКТОР ПЕРЕСТРОЙКИ

13 февраля в Ташкенте состоялось собрание республиканского партийно-хозяйственного актива, рассмотревшее задачи парторганизаций, советских и хозяйственных органов по ускорению развития платных услуг в свете требований июньского (1987 г.) Пленума ЦК КПСС. В нем участвовали ответственные работники ЦК Компартии Узбекистана, Президиума Верховного Совета Узбекской ССР, Совета Министров Узбекской ССР, Госплана, Комитета народного контроля Узбекской ССР, секретари областных, городских и районных комитетов партии, заместители председателей облисполкомов, руководители министерств и ведомств, крупных промышленных предприятий республики.

Заслушан доклад второго секретаря ЦК Компартии Узбекистана В. П. Анищева. В прениях выступили: В. А. Смеющев — второй секретарь Андижанского обкома партии, Б. И. Бугров — министр бытового обслуживания населения Узбекской ССР, И. А. Бабаджанов — председатель колхоза «Ленинский путь» Ташкентской области, В. Д. Ардатов — первый секретарь Ленинского райкома партии Ташкента, К. А. Ахмедов — председатель Госкомцен Узбекской ССР, О. С. Чичев — начальник бюро платных услуг завода электронной техники, К. Рахимов — министр связи Узбекской ССР, Х. К. Казаков — заместитель председателя Бухарского горисполкома, Ж. В. Шендера — секретарь первичной парторганизации Тахиаташской ГРЭС, К. А. Салихов— заместитель начальника Главташкентстроя, Л. Я. Филимонова — председатель профкома Самаркандского производственного швейного объединения имени 8-го Марта, Т. Я. Шарипов — председатель Госснаба Узбекской ССР.

Собрание актива приняло решение выйти в нынешнем году на рубежи, определенные республиканской комплексной программой, а в 1989—1990 годах превысить объемы услуг на 20—25 процентов. Принятая резолюция направлена на ускоренное развитие сферы платных услуг.

На собрании партийно-хозяйственного актива выступил заведующий Отделом торговли и бытового обслуживания ЦК КПСС Н. А. Сташенков.

В собрании приняли участие члены и кандидаты в члены Бюро ЦК Компартии Узбекистана, ответственный работник ЦК КПСС В. Н. Куликов, заведующие отделами торговли и бытового обслуживания ЦК Компартий Казахстана — С. К. Ерденов, Киргизии — Ш. И. Кудабаева, Таджикистана — Г. С. Савреддинова, Туркмении — И. Ш. Шихиев.

(Подробный отчет будет опубликован в очередном номере газеты).

(УзТАГ).

В СОВЕТЕ МИНИСТРОВ УЗБЕКСКОЙ ССР

12 февраля т. г. состоялось заседание Президиума Совета Министров Узбекской ССР, на котором подведены итоги работы промышленности республики в январе 1988 г. В ходе обсуждения было подчеркнуто, что руководители отдельных министерств и ведомств УзССР, объединений и предприятий союзного подчинения, исполкомов местных Советов народных депутатов не приняли исчерпывающих мер для ликвидации отставания, допущенного в 1987 году в промышленности, капитальном строительстве и отраслях социальной сферы. В промышленности объем производства по сравнению с соответствующим периодом прошлого года снижен на 1,2 процента, план реализации продукции с учетом обязательств по поставкам недовыполнен на 35,4 млн. рублей. Срывы допущены в Госагропроме УзССР (т. Курбанов И. К.), Минстройматериалов УзССР (т. Исаев Г. Г.), Госрыбхозе УзССР (т. Тен Ж. Г.), Минводхозе УзССР (т. Сапаев К. С.), Минстрое УзССР (т. Мананников А. Г.), Минавтотрансе УзССР (т. Калугин Б. К.). Наиболее тяжелое положение сложилось в металлургическом и машиностроительном комплексах по вине Узбекского металлургического завода (т. Овсюк), ПО «Средазкабель», завода «Андижанкабель» (т. Адылов), ПО «Узбектекстильмаш» (т. Пайгин). По-прежнему неудовлетворительно организовано производство товаров народного потребления. Только Минлегпромом УзССР (т. Таймазов Э. А.) их недодано к плану 2,8 млн. руб. По состоянию на 10 февраля т. г. многими предприятиями еще не обеспечено заключение договоров с торгующими организациями на поставку товаров народного потребления в счет дополнительного задания.

Повсеместно сохраняется напряженность в строительстве, где освоение государственных капитальных вложений и выполнение строительно-монтажных работ составило 83 и 93 процента к плану января, а ввод основных фондов — только 15 процентов к заданию первого квартала. Не введено ни одного квадратного метра жилья Бухарским (т. Рахматов А. М.), Навоийским (т. Уласевич В. В.), Самаркандским (т. Хамраев Б.), Ферганским (т. Котоврасов Г. Д.) и Хорезмским (т. Пустовойт В. И.) облисполкомами.

Госторговлей, Узбекбрляшу (т. Махмудов А. М.), руководством отраслей, имеющих торговую сеть, не были приняты действенные меры по выполнению планов товарооборота, в результате чего в январе он реализован на 98,9 процента. Почти все министерства и ведомства, а также абсолютное большинство облисполкомов недовыполнили планы оказания платных услуг на 31,5 млн. рублей. В результате государственный бюджет УзССР по доходам за январь т. г. не выполнен.

В принятом постановлении Совет Министров Узбекской ССР обязал министров, руководителей ведомств, объединений и предприятий союзного подчинения принять неотложные меры, направленные на обеспечение безусловного выполнения планов февраля и двух месяцев 1988 года. Поручено Совету Министров Каракалпакской АССР, облисполкомам и Ташгорисполкому детально разобраться с каждым отстающим предприятием и оказать им конкретную помощь в ликвидации допущенного отставания. Заместителям Председателя Совета Министров Узбекской ССР предложено незамедлительно и предметно рассмотреть причины срывов поставок продукции, выполнения планов капитального строительства, производства товаров народного потребления, оказания платных услуг и принять оперативные меры по устранению узких мест в курируемых отраслях народного хозяйства.

На заседании Президиума заслушан отчет председателя Наманганского райисполкома А. Камалова о проводимой

(Окончание на 2-й стр.)

НА СТРАЖЕ ИНТЕРЕСОВ НАРОДА И ГОСУДАРСТВА

Рожденные Великим Октябрем, органы социалистического контроля семьдесят лет стоят на страже интересов государства, всех трудящихся. Ныне группы и посты народного контроля работают на каждом предприятии, в учреждении, колхозе или совхозе Узбекистана. Сегодня, на новом этапе перестройки, они особенно призваны стать действенным средством выявления назревших проблем, широкого вовлечения трудящихся в управление делами общества.

Об этом говорилось на состоявшемся 13 февраля торжественном собрании активистов народного контроля, представителей общественности столицы республики, посвященном знаменательному юбилею.

Собрание открыл первый секретарь Ташкентского горкома партии Б. Ф. Сатин. С докладом выступил председатель Комитета народного контроля Узбекской ССР В. А. Хайдуров.

На собрании подчеркивалось, что коренная перестройка управления экономикой, углубление и расширение демократии во всех сферах жизни советского общества требуют от дозорных республики более эффективной работы.

Решая комплекс задач, связанных с осуществлением курса партии на ускорение темпов социального и экономического развития страны, многотысячному отряду народных контролеров Узбекистана надо действовать более смело и активно, добиваться полного искоренения негативных явлений. Особое внимание следует направить на устранение недостатков в развитии хлопководства и животноводства, жилищного строительства, на повышение качества продукции, выпускаемой промышленными предприятиями.

Вся деятельность органов контроля должна быть гласной и открытой. Быть непримиримыми к фактам расхлябанности, недисциплинированности, бюрократизма, волокиты, приписок и хищений — главная обязанность дозорных. На собрании выражена уверенность, что все звенья народного контроля республики будут активно помогать партии вести трудящихся дорогой революционного обновления.

В собрании приняли участие члены Бюро ЦК Компартии Узбекистана В. А. Антонов, П. В. Догонкин, Г. Х. Кадыров.

(УзТАГ).

РЕШИТЕЛЬНЫЙ ПРОТЕСТ

Министерство иностранных дел Союза Советских Социалистических Республик 13 февраля заявило посольству Соединенных Штатов Америки в Москве решительный протест в связи с провокационной и явно преднамеренной акцией американских военно-морских сил.

В протесте МИД СССР говорится:

12 февраля 1988 года корабли ВМС США эсминец «Кэрон» в 10.45 (время московское) и крейсер «Йорктаун» в 11.03 нарушили Государственную границу СССР в районе южного берега Крыма в точке с координатами 44 градуса 15'6'' с. ш. и 33 градуса 30'0'' в. д. На подаваемые заблаговременно советским пограничным кораблем предупреждающие сигналы о приближении к Государственной границе СССР американские корабли не реагировали и предложенного изменения курса следования не произвели. Углубившись в территориальные воды СССР на значительное расстояние, американские военные корабли производили опасное маневрирование, приведшее к столкновению с советскими военными кораблями.

Несмотря на указанное столкновение, крейсер «Йорктаун» и эсминец «Кэрон» продолжали находиться в территориальных водах СССР и покинули их только в 12.49 в точке с координатами 44 градуса 12'5'' с. ш. и 34 градуса 05'5'' в. д.

Советская сторона не может рассматривать действия ВМС США иначе, как направленные на подрыв наметившегося в последнее время процесса улучшения советско - американских отношений, на нагнетание международной напряженности.

Ответственность за совершенную провокацию, приведшую к столкновению военных кораблей двух стран, целиком и полностью ложится на американскую сторону.

Американская сторона уже предупреждалась о недопустимости нарушения законов и правил СССР, относящихся к режиму советских территориальных вод, и о серьезных последствиях, к которым могут привести подобные действия. Ей следует прислушаться и к этому предупреждению.

Министерство требует, чтобы правительство США приняло неотложные меры, исключающие подобные инциденты в будущем.

(ТАСС).

СОЦИАЛИСТИЧЕСКИЕ ОБЯЗАТЕЛЬСТВА

КОЛЛЕКТИВА ТАШКЕНТСКОГО ОРДЕНА «ЗНАК ПОЧЕТА» ДОМОСТРОИТЕЛЬНОГО КОМБИНАТА № 1 ГЛАВТАШКЕНТСТРОЯ НА 1988 ГОД

Коллектив рабочих, инженерно - технических работников и служащих Ташкентского домостроительного комбината № 1 Главташкентстроя, претворяя в жизнь выработанный XXVII съездом КПСС курс на ускорение социально - экономического развития, стремясь достойно встретить XIX Всесоюзную партийную конференцию, принял следующие социалистические обязательства:

совершенствуя управление производством, провести на высоком уровне подготовительную работу по переводу предприятий на полный хозрасчет, самоокупаемость и самофинансирование. Завершить в I квартале нынешнего года переход на трехсменный монтаж жилых домов и за счет этого сократить срок их возведения на 15 дней. К 27 декабря выполнить план трех лет пятилетки по вводу в эксплуатацию 977 тысяч квадратных метров жилья с высоким качеством работ и минимальными затратами материальных и трудовых ресурсов. Ввести дополнительно к плану 96-квартирный жилой дом;

годовую программу по общему объему строительно-монтажных работ завершить к 25 декабря и освоить сверх плана 850 тысяч рублей. Провести реконструкцию и техническое перевооружение заводов КПД-1 и ЖБИ-6, не снижая темпов выпуска сборного железобетона. Досрочно, к 71-й годовщине Великого Октября, завершить комплектацию строящихся в Западной Сибири (г. Нягань) жилых домов. Перейти в течение года с 5-этажных домов на строительство 9-этажных. Начать возведение на базе выпускаемых изделий первого 16-этажного жилого дома;

ко дню открытия Всесоюзной партийной конференции выполнить план 1-го полугодия по всем технико-экономическим показателям и отработать этот день на сэкономленном сырье и материалах. Широко распространить почин комплексной бригады Т. Назарова из СУ-31 и бригады бетонщиков А. Пака завода КПД-1 по выполнению плана трех кварталов ко дню открытия конференции;

работая в условиях коллективного подряда, снизить себестоимость строительно-монтажных работ сверх установленного плана на 0,5 процента и получить не менее 100 тысяч рублей сверхплановой прибыли. Весь прирост объема строительно-монтажных работ и выпуска изделий КПД обеспечить за счет повышения производительности труда;

ускорить проведение подготовительной работы по переводу комбината на госприемку, довести в т. г. до 80 процентов объем продукции, сдаваемой с первого предъявления;

за счет внедрения прогрессивной технологии — применения турбулентных смесителей снизить вес выпускаемых конструкций и сэкономить при этом 1.000 тонн цемента. Изготовить за счет экономии сырья и материалов не менее 5 тыс. кубических метров железобетонных изделий. Улучшить использование вторсырья, изготовить из него шлакоблоков на сумму 100 тыс. рублей;

повысить квалификацию 600 рабочих, 89 инженерно-технических работников, обучить вторым профессиям 300, переподготовить и подготовить 300 человек. Замещать вакантные должности руководителей всех звеньев только путем демократических выборов в коллективах. Провести в 1988 году аттестацию специалистов комбината;

освоить 160 тыс. рублей на улучшение условий охраны труда и техники безопасности. Применение ручного труда сократить на 1,5 процента. Ввести в первом полугодии бытовой корпус на заводе КПД-1 и разработать проектно-сметную документацию для строительства спортивно - оздоровительного комплекса. Построить и ввести в эксплуатацию сверх установленного плана 60-квартирный жилой дом для работников комбината. Выполняя комплексную программу «Здоровье», выделить на улучшение питания в ведомственных детских садах и пионерском лагере «Родничок» 35 тысяч рублей. Построить 6 летних домиков в зоне отдыха на берегу Ташкентского моря. Вдвое увеличить объем платных услуг населению. Поддерживая почин АвтоВАЗа, каждому работнику комбината отработать безвозмездно на строительстве жилья не менее 4-х дней.

Коллектив вызывает на соревнование тружеников Ташкентского ДСК-2.

Социалистические обязательства обсуждены и одобрены на общем собрании трудового коллектива 28 января.

В СОВЕТЕ МИНИСТРОВ УЗБЕКСКОЙ ССР

[Окончание. Начало на 1-й стр.]

работе по совершенствованию стиля и методов деятельности исполкома в деле обеспечения комплексного экономического и социального развития района в свете требований XXVII съезда партии и июньского (1987 г.) Пленума ЦК КПСС. Как показало изучение вопроса, а также анализ двух лет пятилетки, коренных изменений в стиле и методах работы исполкома районного Совета народных депутатов не произошло. Его руководители не используют в полной мере права, предоставленные известным постановлением партии и правительства по дальнейшему повышению роли и усилению ответственности Советов народных депутатов. Мероприятия по его выполнению составлены формально, без учета местных условий, в них не определены конкретные меры по комплексному развитию района, эффективному использованию резервов трудовых ресурсов, роста производства товаров народного потребления и объемов платных услуг. Не уделяется должного внимания увеличению мощностей строительной индустрии и подрядных организаций, созданию на кооперативных условиях предприятий по хранению и переработке сельскохозяйственной продукции, строительству учреждений культуры.

Многие руководящие советские и хозяйственные кадры района еще не прониклись чувством личной ответственности за реализацию требований июньского (1987 г.) Пленума ЦК КПСС, медленно переводят общепартийные установки в русло практических действий, несамокритично оценивают результаты своей деятельности. Значительная часть председателей, заместителей и секретарей исполкомов кишлачных Советов народных депутатов не являются специалистами народного хозяйства, не обладают достаточными знаниями и производственным опытом, что не позволяет им обеспечить интенсивный процесс перестройки, переход от административных к экономическим методам руководства.

Райисполком, его низовые звенья не извлекли надлежащих уроков из того, что за последние два года агропромышленный комплекс теряет ранее завоеванные позиции. За этот период урожайность хлопка снизилась с 40 ц с гектара в 1985 году до 31,8, медленно осваивается севооборот, на четверть сократилось поголовье скота у населения и на 40 процентов — птицы. Мало внимания исполком и руководители хозяйственных органов района уделяют развитию социальной сферы. Не определены реальные пути и не разработаны обоснованные расчеты решения жилищной проблемы. Крайне низким остается уровень торгового и бытового обслуживания населения. План розничного товарооборота в прошлом году не выполнили 124 из 195 торговых точек, из 22 видов бытовых услуг по 10—задания сорваны.

В принятом постановлении Совет Министров Узбекской ССР признал работу Наманганского райисполкома по комплексному экономическому и социальному развитию района неудовлетворительной. Отмечалось, что за отсутствие должного контроля по обеспечению выполнения советскими и хозяйственными органами района решений XXVII съезда партии и июньского (1987 г.) Пленума ЦК КПСС, допущенные срывы в реализации установленных плановых заданий двух лет пятилетки председатель исполкома А. Камалов заслуживает строгого наказания, вплоть до освобождения от занимаемой должности. Однако, учитывая его заверения в самые кратчайшие сроки устранить отмеченные недостатки и исправить положение дел, принято решение рассмотреть меру его персональной ответственности по итогам работы за первое полугодие т. г.

Райисполкому предложено в месячный срок разработать практические мероприятия по устранению диспропорций в комплексном развитии района, пересмотреть программу эффективного использования трудовых ресурсов и созданного производственного потенциала, повышения отдачи в агропромышленном комплексе. В целях безусловного выполнения жилищной программы поручено до 1 апреля т. г. наметить конкретные пути развития базы строительных организаций, увеличения производства и продажи населению местных строительных материалов, расширения объемов жилищного строительства на кооперативных началах, хозяйственным способом и за счет средств населения. Наманганскому облисполкому, Госагропрому, Минводхозу, Минсвязи, Минжилкомхозу, Госкомспорту республики предложено при участии райисполкома в двухмесячный срок решить ряд неотложных вопросов дальнейшего развития производственной и социальной инфраструктуры района.

На заседании Президиума рассмотрено также состояние работы с письмами трудящихся, поступившими в адрес правительства республики в 1987 году. В ходе обсуждения отмечалось, что все письма и обращения, а их было около 5 тысяч, своевременно и внимательно рассмотрены, многие критические замечания, предложения и пожелания использованы в практической деятельности. Анализ показал, что заметно возросло количество писем, в которых трудящиеся поднимают вопросы о необходимости перестройки работы органов управления и проведения экономической реформы, с неудовольствием реагируют на слабое использование созданного научно-технического потенциала, факты бесхозяйственности, отсутствие необходимых производственно-бытовых условий, имеющиеся случаи нарушений трудового законодательства. В письмах отмечается также, что немало руководителей министерств и ведомств республики равнодушно относятся к пожеланиям людей об улучшении качества и расширении ассортимента товаров народного потребления, что продолжают сдавать объекты, особенно жилые дома, с большими недоделками. В части заявлений сообщается о сохраняющихся фактах хищений государственной и кооперативной собственности в колхозах и совхозах, злоупотреблениях служебным положением отдельных руководителей. Серьезной тревогой проникнуты обращения граждан по поводу низкого качества работы общественного пассажирского транспорта и служб связи, на медленную перестройку в работе предприятий торговли и быта, учреждений здравоохранения.

В письмах высказывается беспокойство в связи с недостатками в деятельности государственного аппарата, продолжающимся формализмом в работе некоторых исполкомов местных Советов народных депутатов, в результате чего трудящиеся вынуждены обращаться в республиканские и центральные органы по вопросам, которые могут и должны решаться на местах. Особенно много писем поступает из Самаркандской, Кашкадарьинской, Навоийской, Ферганской, Сурхандарьинской областей и города Ташкента. Еще не изжиты факты безответственного, а порой и пренебрежительного отношения со стороны отдельных руководителей министерств, ведомств, исполкомов местных Советов народных депутатов к организации и проведению личного приема граждан, в том числе в трудовых коллективах и по месту жительства. Крайне мало в истекшем году было принято граждан отдельными заместителями министров торговли, бытового обслуживания населения, связи, здравоохранения, строительства, а также заместителями председателей Ташкентского, Бухарского, Джизакского, Навоийского и Ферганского облисполкомов.

В принятом постановлении Президиум обязал министерства, ведомства, Совет Министров Каракалпакской АССР, облисполкомы, Ташкентский горисполком в 10-дневный срок тщательно обсудить итоги работы с письмами, заявлениями и обращениями трудящихся в 1987 году, обеспечить в последующем неукоснительное соблюдение требований законодательства при их изучении, исключить факты несвоевременного и поверхностного разрешения просьб граждан на всех уровнях, рассматривать эту работу как важную составную часть укрепления связи с массами.

На заседании рассмотрен вопрос о проводимой работе по выполнению рядом министерств, ведомств республики, объединений и предприятий союзного подчинения поручения Совета Министров Узбекской ССР от 2 февраля 1988 г. в части заключения договоров на поставку товаров в счет дополнительного задания по их выпуску в текущем году. По состоянию на 11 февраля договора на поставку заключены не полностью. В этой работе проявили недисциплинированность руководители Госагропрома УзССР (тт. Исканов Х. И., Касымходжаев Б. К., Хорев С. Г.), Минлегпрома УзССР (т. Максудов С. М.), Минмонтажспецстроя УзССР (т. Утеков У. У.), объединения «Узбектекстильмаш» (т. Пайгин Ю. Ф.), завода «Компрессор» (т. Фрошгейзер В. В.). На заседании признано, что руководители указанных и других министерств и ведомств республики, объединений и предприятий заслуживают самого строгого наказания. Однако, учитывая их заверения, что они в ближайшие 5 дней полностью заключат договора, Совет Министров Узбекской ССР принял решение рассмотреть вопрос об их ответственности после 17 февраля т. г.

ПРОДОЛЖАЕМ РАЗГОВОР, НАЧАТЫЙ СТАТЬЕЙ «ПАРТБИЛЕТ»

«ПРОШУ ИСКЛЮЧИТЬ...»

Секретарю первичной партийной организации СМУ-9 управления «Каршистрой» от Юрина В. М.

Заявление

Прошу Вас исключить меня из рядов КПСС, так как я не плачу членские взносы больше года и считаю, что я механически выбыл.

С решением постановления партийного собрания согласен.

В КОТОРЫЙ уже раз перечитываю лежащий на столе листок, а так и не могу привыкнуть к его реальности, страшным, обжигающим холодом фразам. Продолжая тему статьи «Партбилет» и размышляя над ней, сталкиваясь с фактами вышеозначенными, задаюсь вопросом — на каком жизненном отрезке растерял свои убеждения кадровый и, судя по послужному списку, высококвалифицированный рабочий? А может, и не было их?

Многие, с кем пришлось беседовать, в числе главных причин, приведших к такому финалу коммуниста с двадцатилетним стажем, называли пьянство, нежелание жить заботами коллектива. На первый взгляд, все ясно: нет в партии места алкоголикам, людям, ставящим свои интересы выше общественных. И вряд ли кто мыслит сегодня иначе. Однако, думаю, причина случившегося не только в пьянстве и эгоизме.

Вернемся в первичную партийную организацию строительно-монтажного управления. Энергичен, инициативен ее секретарь М. Кузнецов. Регулярно проводятся собрания, заседания бюро, делопроизводство в порядке. Словом, все, как говорится, в ажуре. А если разобраться глубже? Повестки дежурные, выступления поверхностные, и касаются они обычно чисто производственных вопросов. Отсутствует система постоянных, разовых поручений. Уверен, не появись Юрин на работе в нетрезвом состоянии, не опоздай несколько раз, и была бы у него иная партийная характеристика. Потому как, кроме производства, ничем иным не связаны коммунисты. Оговорюсь, не во всем здесь виноват М. Кузнецов, который, к слову, работает не хуже других секретарей, это — скорее беда всей партийной организации управления «Каршистрой».

Заявление В. Юрина — факт беспрецедентный, но случаев-то подобных в нашей партийной организации немало. Только в минувшие два года их было 14! За неуплату членских взносов, утерю связи с парторганизациями из рядов КПСС, к примеру, исключены электросварщик Ж. Мирхайдаров, слесарь-сантехник Г. Эгамбердыев, штукатур-маляр Л. Идашев и другие. Причем уходят не какие-то летуны — кадровые рабочие.

Уместно, думаю, вспомнить из постановления ЦК КПСС «О серьезных недостатках в работе Ташкентской областной парторганизации по приему в партию и укреплению партийных рядов» такие слова: «Длительное время здесь, как и в республике в целом, безоглядно проводилась линия на форсирование приема в партию».

Болезни, указанные в нем, присущи и нашей организации. Скажем, в том же СМУ-9, пока работал и числился членом КПСС Юрин, в партию приняли трех человек. Где гарантия, что в этих случаях не сработали старые стереотипы мышления, заорганизованность?

Над десятками мучительных «как», «почему» приходится размышлять, думая о молодом пополнении партии, знакомясь с персональными делами исключенных и просто выбывших.

Скажем, как достичь необходимого соотношения при приеме рабочих и служащих? Не секрет, что бывает, когда ради приема в КПСС одного, действительно достойного инженера, принимают пару «сырых» рядовых работников. И обнаружить это зачастую очень не легко. Бумаги-то все в порядке.

Или — как определить, что человек утратил связь с партией, если даже он платит взносы, ходит на собрания, а проще — как определить балласт? На каком этапе при этом начинается работа парткомиссии?

Думается, не ошибусь, если скажу, что панацеи, какого-то единственно верного средства от перечисленных болезней нет. Для себя же давно сделал вывод: ответы на большинство вопросов следует искать в первичных партийных организациях. И — не в краткосрочных инспекторских наездах, а в регулярном общении с партийными вожаками, рядовыми коммунистами. Уверен, только так можно предупредить ошибки, во многом вызываемые анкетным, бумажным подходом к живой партийной работе. К примеру, только за две недели начавшегося года уже побывал в первичных партийных организациях ОРСа-4 и ПМК-33 треста «Ирмонтажстрой», поговорил с секретарями Р. Рахматовой и К. Хамидовым. Изучил протоколы партийных собраний, на которых коммунисты отчитывались о выполнении ими уставных обязанностей, поговорил с коммунистами. Причем всю эту работу, конечно же, проводил с учетом контрольных функций парткомиссии.

Признаюсь, нелегок такой метод работы, Но только он дает возможность по-иному, реалистично взглянуть на положение дел в первичных партийных организациях. Постоянное общение способствует установлению между отдельными людьми, независимо от их положения в коллективе, отношений подлинного партийного товарищества, высокой взыскательности.

А без этого не поднять роль первичной партийной организации, каждого коммуниста в происходящей сейчас перестройке.

А. ДОЦЕНКО.

Председатель парткомиссии при парткоме «Каршистроя».

СТРОКИ ИЗ ПИСЕМ

К сожалению, некоторые вступают в партию, чтобы сделать карьеру, извлечь из этого какую-либо выгоду. Им не понять, что быть членом партии — значит в первую очередь сознавать свою ответственность перед народом, работать честно, добросовестно, бороться за общие интересы.

Как хорошо, что началась перестройка: она должна вымести всю нечисть, пробравшуюся в партию.

К. КЕРИМОВ.

Рабочий.

* * *

Не забывается обстановка, когда в 1956 году мне вручали партбилет. Торжественно, прилюдно, хотя и без того все заводчане знали о моем решении на такой ответственный шаг. Как-то незаметно, но сейчас эта важная веха в жизни каждого кандидата в члены КПСС стала проходить буднично. Даже люди, работающие в одной бригаде, не сразу узнают, что их товарищ стал коммунистом.

А кто виноват, что такая традиция ушла в забвение? Мы, коммунисты. И не надо сваливать это на застойные явления.

Г. КУПАЕВ.

Слесарь-сантехник Алтыарыкского нефтеперегонного завода.

СЕГОДНЯ — ДЕНЬ АЭРОФЛОТА

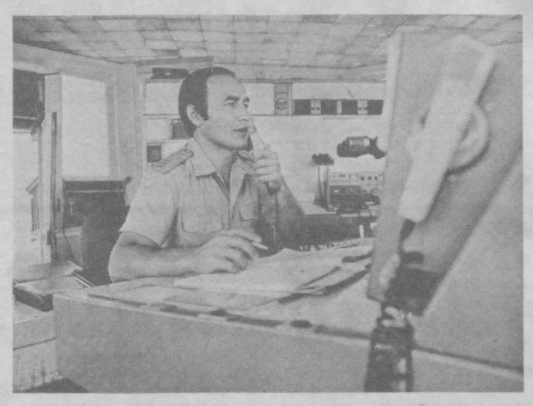

Зорко следит за воздушной обстановкой старший диспетчер КДП аэропорта Сергели Р. Джамалдинов.

Ежегодно в учебно-тренировочном отряде Узбекского управления гражданской авиации повышают свою квалификацию сотни авиаторов. УТО оснащен самым современным оборудованием.

НА СНИМКЕ: штурманы экипажей Ту-154 Уральского управления гражданской авиации за работой на тренажере.

Фото Э. КАРИМОВА.

ЗАБОТЫ ГРАЖДАНСКОЙ АВИАЦИИ

Масштабы перестройки предъявляют повышенные требования к труженикам всех отраслей народного хозяйства. Возрастает и значение гражданской авиации в едином народнохозяйственном комплексе страны, в решении важнейших социально-экономических задач. Об этом шла речь на торжественном собрании, посвященном Дню Аэрофлота, которое состоялось 12 февраля в Москве.

В президиуме — секретарь ЦК КПСС А. И. Лукьянов, руководители ряда министерств и ведомств, видные ученые, конструкторы, передовики производства, представители общественности столицы.

С докладом выступил министр гражданской авиации СССР А. Н. Волков. Отмечалось, что, выполняя решения XXVII съезда КПСС, последующих Пленумов ЦК партии, авиаработники стремятся к преодолению существующих в отрасли недостатков. Открываются новые авиалинии, на трассы выходит современная авиатехника. План 1987 года выполнен по всем основным показателям. Однако нерешенных проблем еще немало. Ведь пассажир судит о работе отрасли по безопасности и регулярности полетов, доступности авиабилетов, культуре обслуживания. Удовлетворение потребностей народного хозяйства и населения в авиационном обслуживании требует существенного ускорения научно-технического прогресса, укрепления материально-технической базы гражданской авиации.

(ТАСС).

* * *

В Ташкенте 12 февраля состоялось торжественное собрание, посвященное Дню Аэрофлота. С докладом выступил начальник Узбекского управления гражданской авиации Б. Т. Турик.

Отмечалось, что новые условия хозяйствования, на которые в этом году перешла гражданская авиация, дали неплохие результаты. План перевыполнен по многим показателям. Вместе с тем работникам отрасли предстоит решить еще целый ряд проблем. Необходимо повышать эффективность использования авиатехники, квалификацию личного состава, всемерно улучшать культуру обслуживания пассажиров.

В собрании принял участие секретарь ЦК Компартии Узбекистана В. Н. Лобко.

(УзТАГ).

В ПРЕЗИДИУМЕ ВЕРХОВНОГО СОВЕТА УЗБЕКСКОЙ ССР

Президиум Верховного Совета Узбекской ССР за долголетнюю плодотворную работу в органах народного контроля и в связи с шестидесятилетием со дня рождения наградил Почетной грамотой Президиума Верховного Совета Узбекской ССР тов. **Миркасымова** Мурада Мирходжаевича — заведующего отделом сельского хозяйства Комитета народного контроля Узбекской ССР.

Население—НТП—занятость

ДЕЛО ДЛЯ ВСЕХ И КАЖДОГО

ПРОЧИТАЛ в «Правде Востока» материал «Работа: спрос и предложение», опубликованный 16 января. Решил поделиться тем, что делаем мы. Отправной точкой наших шагов в рациональном использовании трудовых ресурсов стал опыт Новополоцкой городской партийной организации Белоруссии. Разработанная и внедренная там система своевременного и полного учета лиц, не занятых в общественном производстве, их трудоустройства и закрепления дала отличные результаты. Главный из которых—полное укомплектование всех предприятий рабочими кадрами и на этой основе сначала стабилизация экономики, а затем ее динамичное развитие.

О конкретных деталях системы мы получили разъяснения в ходе телефонных собеседований с заместителем председателя Новополоцкого горисполкома Р. М. Радионовой и заведующей бюро трудоустройства М. Н. Гнатюк-Муравьевой — инициаторов эксперимента. По нашей просьбе они выслали методические разработки и образец их положения, примерное содержание решений горкома и горисполкома.

Правда, анализ материалов показал — чисто механически переносить опыт белорусских коллег на нашу почву нельзя. Население Новополоцка составляет чуть больше 90 тысяч, в Самарканде уже проживает свыше 400 тысяч. Имеются и другие существенные различия. Изучили мы также и опыт маргиланских товарищей.

Итак, теоретическая база была создана. В июле прошлого года постановлением горкома партии была организована координационная комиссия. А в сентябре на партийно-хозяйственном активе обсудили опыт Новополоцка. После чего было разработано «Положение о порядке выявления незанятой части населения, трудоустройства и закрепления кадров на предприятиях, в организациях и учреждениях Самарканда». Оно вобрало в себя не только опыт белорусских коллег, Маргилана, но и наше видение проблемы, пути ее решения. Включило в свою орбиту все заинтересованные организации.

Конечно, создание хорошего документа — дело важное, но отнюдь не гарантирующее безусловное снятие вопросов. Это лишь определенный фундамент, на котором строится дальнейшая работа. Создали центр профессиональной ориентации молодежи. В нем—молодые инженеры по профотбору, психологи, физиологи, экономисты, методисты. Они начали с проведения среди учащихся десятых классов выборочных социологических опросов, индивидуального тестирования, бесед. И, думаю, это правильные шаги. Прежде чем вести дальнейшую профориентационную работу, надо разобраться: чего хотят сами школьники, их требования к будущей работе.

Несколько иные функции должно приобрести бюро по трудоустройству. Его намечено преобразовать в центр, который будет заниматься не только трудоустройством, но и переподготовкой рабочих кадров. Это очень важно в нынешних условиях перехода предприятий на хозрасчет, и закономерное в связи с этим высвобождение численности персонала. Работа эта подразумевает скоординированность действий центра, уполномоченных по труду при райисполкомах, общественных организаций, всех предприятий, независимо от их ведомственной подчиненности.

Важнейшей частью системы рационального использования трудовых ресурсов стал персональный учет незанятой части трудоспособного населения. Проводится он в два этапа, причем параллельно. В пределах территории города путем подворного обхода жителей участковыми инспекторами милиции, работниками жилищно-эксплуатационных хозяйств, махаллинских, квартальных, домовых комитетов, активом и общественностью города.

Интересный опыт накопили в Сиабском районе. Там ввели специальные паспорта, в которых имеются сведения о численности проживающих в той или иной махалле, квартале, половозрастная структура, работающие, домохозяйки и неработающие, лица, находящиеся под административным надзором, дети, состоящие на учете в детской комнате милиции, неблагополучные семьи...

Мне как-то довелось побывать на заседании райисполкома. И когда председателя одного из махаллинских комитетов спросили — сколько неработающих проживает на его территории и почему, то получили краткий и исчерпывающий ответ. По итогам первого этапа сведения о незанятых передаются в городское бюро трудоустройства и становятся исходной информацией о резерве рабочей силы.

Второй этап, который ведется одновременно с первым, предусматривает учет временно незанятого населения. Сведения в пятидневный срок в бюро трудоустройства по установленной форме поступают от: предприятий, организаций и учреждений—о приеме и увольнении всех категорий работников; учебных заведений—о лицах, поступивших на учебу с отрывом от производства или прекративших обучение; органов социального обеспечения — о признанных вновь трудоспособными после инвалидности; органов внутренних дел—о выехавших за пределы города и прибывших на постоянное место жительства в Самарканд и т. д.

Используя все эти сведения, бюро направляет людям приглашения с предложениями подобрать место работы и оказывает всемерное содействие в этом.

В случае неявки или длительной незанятости граждан бюро информирует органы внутренних дел, работники которых, посещая этих лиц по месту жительства, делают предостережения и в случае уклонения от общественно полезного труда без уважительных причин принимают по закону меры.

В бюро же проводится обобщение всего справочно-информационного материала о потребности предприятий и организаций в рабочих, ИТР и служащих. Сведения затем с соответствующими предложениями направляются в партийные и советские органы.

Все это дало свои результаты. В народное хозяйство уже вовлечены тысячи лиц, ранее не занятые в общественном производстве. Практически полностью решена потребность предприятий в кадрах. Увеличилась доля занятых во вторую и третью смены. Почти две тысячи жителей города занялись кооперативной и индивидуальной трудовой деятельностью. Более полутора тысяч направлены по организованному набору в другие города страны и на ударные комсомольские стройки.

Однако было бы совершенно неверным утверждать, что все проблемы управления трудовыми ресурсами в городе решены. К примеру, немалые потери несет народное хозяйство из-за плохого учета занятости демобилизованных из рядов Советской Армии. На наш взгляд, правильно считают в Новополоцке, что трехмесячный, да еще не всегда разумно организованный отдых молодых людей после срочной службы приводит к тому, что они «обрастают» вредными привычками, а потом на производстве с ними приходится проводить немалую воспитательную работу. Видимо, было бы целесообразно более активное содействие в решении этой проблемы военных комиссариатов.

Другая заключается в том, что далеко не все руководители приняли систему. Некоторые, ссылаясь на указания партии и правительства о совершенствовании статистической отчетности и ее сокращении, пытаются вовсе не налаживать информационные связи с городским бюро трудоустройства, как это предусмотрено положением. Заставлять их нельзя, но есть, на наш взгляд, другой путь, апробированный в Кокчетаве, при котором увольняющийся, прежде чем получить согласие администрации, приказ или расчет, должен посетить бюро трудоустройства, где его зарегистрируют, ознакомят с наличием вакансий на предприятиях города и предложат конкретные варианты трудоустройства. В случае отказа от посещения отделы кадров заполняют карточку на уволенного и направляют ее в бюро или сообщают данные по телефону.

Мы прекрасно понимаем: эффективное функционирование системы предполагает, помимо всего прочего, переработку очень большого объема информации. Путь здесь один — компьютеризация и привлечение вычислительной техники с тем, чтобы в памяти машин хранилась не только информация о каждом жителе, но и о том, куда он перемещается, о вновь прибывших и т. д. То есть банк данных должен постоянно пополняться и обновляться. Одним словом, система— занятость будет совершенствоваться. И она отвечает требованиям постановления ЦК КПСС, Совета Министров СССР и ВЦСПС «Об обеспечении эффективной занятости населения, совершенствовании системы трудоустройства и усилении социальной гарантии для трудящихся».

С. АМИРОВ.

Заместитель председателя Самаркандского горисполкома, председатель городской плановой комиссии.

Чингиз АЙТМАТОВ

ПЕРЕСТРОЙКА, ГЛАСНОСТЬ — ДРЕВО ВЫЖИВАНИЯ

I.

Осенью прошлого года в Цюрихе, в этом благоденствующем городе, прекрасно приспособленном для удобного житья в наш век, где посреди городских кварталов взлелеянные плантации виноградников соседствуют с ультрасложным дизайном, в самом крупном и богатом городе Швейцарии, я имел многолюдные читательские встречи, ошеломившие меня сверх всяких ожиданий прямо-таки бурным пристрастным интересом к нашей перестройке и гласности, как если бы речь шла о жизненно важном деле, непосредственно касающемся этой европейской аудитории. Люди хотят нам успехов и очень волнуются, как бы мы снова не очутились на старых кругах своих, хотя, казалось бы, им-то что... Подобные встречи были и в других странах.

После долгих раздумий прихожу к выводу — чутье мировой общественности точно уловило совершенно определенную связь между гласностью и вытекающей отсюда свободой выражения идей как показателем возросшей демократической просвещенности и возросшей гарантии мира, и это отрадный симптом, свидетельствующий, что лики наши одинаково обращены к алтарю единства судеб человеческого рода.

О нашей перестройке и гласности глаголет весь мир. Многие наблюдатели пытаются при этом постигнуть, куда плывет корабль социализма в многотрудном мировом океане, не снесут ли его с избранного курса бушующие на пути экономические штормы, и вообще, что являют собой перестройка и гласность в новейшей истории по отношению к другим системам и в целом для всей современной ойкумены. Эти темы в разных вариациях не сходят с уст, всякий раз невольно вопрошающих, чем объяснить такой беспрецедентный феномен эпохи, ставший катализатором современного исторического процесса, повлекший за собой, можно сказать, революцию солидарности — новое международное пробуждение интереса к советскому обществу на фоне его нового духовного возрождения. Ответить, казалось бы, просто, хотя бы потому, что мы его непосредственные участники и свидетели. Первое объяснение, которое приходит на ум,— исключительная политическая актуальность, новообретенная социальная способность к разрешению проблем и противоречий, превратившихся для народа в непосильное бремя за долгие годы расточительного, угнетающего дух застойного периода. Да, гласность и перестройка как бы заново перелопачивают скопившиеся, заброшенные, заваленные в оврагах пустословия дела, заново переорганизовывают производительные силы и, как говорится, засучивают рукава, счищают с днища нашего огромного корабля уродливые наросты негативных явлений, угрожающих остойчивости судна на плаву.

Однако ко всему этому злободневному, очистительному, бросающемуся в глаза надо добавить то чрезвычайно существенное, а возможно, самое главное назначение перестройки и гласности — это то, что гласность и перестройка означают для нас новую форму свободы, обретаемую прежде всего на путях совершенствования социализма и демократии в стране.

Свобода... Существует ли у человечества более великая цель в веках? Мысль о свободе, пожалуй, так же неизбывна и неугасима, как мысль о бессмертии человека, но если наша печаль о несбыточной вечности тем абсурднее, чем очевиднее, хотя вопреки всему мы этого неизменно хотим, то дело свободы, нам представляется, в целом в наших руках. И в этом извечная вселенская драма, гигантский парадокс, театр с никогда не закрывающимся занавесом, в котором идет нескончаемая история самоборения человеческого духа, неустанно выступающего за идею свободы. Отстаивая свободу у самого себя, у истории, у времени, человечество пытается достичь этой цели путем революций и восстаний, через борьбу с тиранническими и авторитарными режимами и, что самое трагичное,— в мучительном преодолении властелинских тенденций, укоренявшихся порой и на долгие годы даже в новых революционных структурах, как это произошло в нашей стране, например, с культом личности, навязавшим социализму аскетически холодный облик, в борьбе с разного рода предрассудками, наконец, с бюрократией и реакционными течениями в культуре и идеологии. И чем больше проявляет человеческий дух рвения к свободе, справедливо видя в том высший смысл пребывания разумного существа на Земле, тем труднее препятствия на этом пути, таящиеся зачастую в нас самих, в нашем консерватизме и стереотипном мышлении, и тем больше ответственности и творчества требуется от ведущих политических сил, от самих народных масс, чтобы свобода гармонично и прочно опиралась на внутреннее осознание долга людей. Но в любом случае и во все века, на каком бы уровне общественного развития ни велась борьба за свободу, свободными могут быть или все, или никто. Мне думается, что этот закон распространяется и на глобальные масштабы. Несвобода одних, если мыслить последовательно,— это несвобода и других, и все агрессии в конечном счете проистекают от несвободы, и всегда несвобода покушается на свободу. И потому борьба за свободу разума и духа, за свободу общества — это вечный процесс на пути человечества. Причем у каждой эпохи свои в этом смысле понимание и исторические возможности приближения к цели.

И вот мы совершаем новый шаг на этом пути, учитывая горький опыт недавнего прошлого, шаг, давшийся нам очень трудно. Самая большая вина наша в застойный период в том, что мы допустили, полагаясь одни на других, омертвление потенциальных ресурсов общества — преобразования труда, экономики, научного и гуманитарного опыта, мы сами закрепостили в тисках догматизма и нормативного мышления вольнолюбивый полет поисков и дерзости. Мы отказывались изыскивать внутренние альтернативы социализма, его противоречия, мы предпочитали не думать о том, что провозглашения часто расходились с практикой. А народ, неспособный внушить себе правду, не может убедить и других — это требуется признать и на будущее. Перестройка и гласность ныне несут в себе наше прозрение и самоосвобождение от тягостного груза прошлого во всех сферах жизни. И этот путь к очищению, к свободе представляется мне в современных обстоятельствах наиболее плодотворным, разумным, гуманным, соответствующим просвещенному образу времени.

И с каждым днем становится все более ясным, что сознательное созидание атмосферы свободы в обществе требует для своего упрочения и процветания целенаправленных конструктивных действий, и прежде всего улучшения на уровне века социально-материальных условий жизни. Тут одно не может обойтись без другого. Свобода рождает инициативу, инициатива — новый уровень, новый достаток материальных благ. В поисках выхода из лабиринта экономических проблем, реалистически реорганизуя жизнь общества, гласность и перестройка способствуют пробуждению общественного сознания, выходу к новым горизонтам свободы мысли и духа, тому, что мы называем теперь новым мышлением. И мы уже почувствовали, как с каждым днем все больше светлеют и расширяются горизонты нового мышления и в повседневной жизни страны, и в окружающем мире.

Какой великий и невероятный сдвиг в умах, но немыслимый, однако, вне гласности и перестройки, потребовался для того, чтобы на советско-американских переговорах в Вашингтоне оказалось возможным достигнуть важнейшего на сегодняшний день соглашения о ликвидации сразу двух классов смертоносных ракет. Во всей истории борьбы за безъядерный мир такого достижения еще не было. Кто из нас, живущих, может сказать: не об этом ли люди молили судьбу и на Западе, и на Востоке! И никто, включая Михаила Сергеевича Горбачева, впрочем, и президента Рональда Рейгана, не смог бы убедить мировой кворум, годами воспитанный в безусловном недоверии сторон, постоянном нагнетании взаимной враждебности, в необходимости, вопреки всем опять же взаимным сомнениям, такого соглашения, если бы перестройка и гласность не подготовили эту почву — новое мышление века, открыто выступить против которого отныне уже не беспроигрышно ни на Западе, ни на Востоке. Такого не могло быть даже два года назад. И пусть пока это только начало, и пусть вокруг еще разные толки и перетолки, но за этим началом стоит беспрецедентное на нашей памяти событие, значение которого, быть может, еще не до конца осмыслено нами. Осененное новым мышлением событие, о котором спустя некоторое время будут упоминать как о водоразделе современной истории, когда будут говорить, измеряя время: в бытность до вашингтонской встречи и в бытность после...

Думаем ли мы о том, что есть нечто более глубинное во всем этом, нежели сенсационность даже в положительном смысле этого слова, то, к чему мы пришли, вырабатывая принципы нового мышления, вопреки собственным усилиям и достижениям в накоплении все новых и новых видов и поколений ядерного оружия, доведенного до умопомрачительного совершенства. О том, что во всей этой противоречивой реальности человечество впервые восторжествовало над всемогуществом военно-политических предрассудков, диктовавших и все еще диктующих свою волю зачастую с неотвратимостью дня и ночи. Не будь гласности и перестройки в широком смысле этого понятия, совсем не странно было бы для нас, а, напротив, было бы логично, исходя из сложившихся комплексов старого мышления, если бы вдруг последовало обвинение против творцов достигнутого двустороннего соглашения об уничтожении двух классов ядерных ракет в арсеналах держав чуть ли не в измене. Возможно, и у нас и, несомненно, на другой стороне нашлись бы для такого чудовищного умозаключения недрогнувшие ультрапатриоты и «фанаты» от политики! Как свидетельствует история человечества еще от сожжения Яна Гуса, пути господни в этом смысле действительно неисповедимы. Но как круто должна была измениться психология мирового сообщества, освобождаясь от насаждавшихся годами тотальных манипуляций народным сознанием, уводивших дело мира все дальше и дальше в тупики неразрешимости, чтобы приветствовать и оценить то, что произошло в Вашингтоне, как вселенское благо для всего человечества. Убежден, этого не было бы, не будь новаторства перестройки и гласности, воспринимаемых современниками как гарантия разума, фактор, имеющий безусловно радикальное воздействие на процесс мирового выживания.

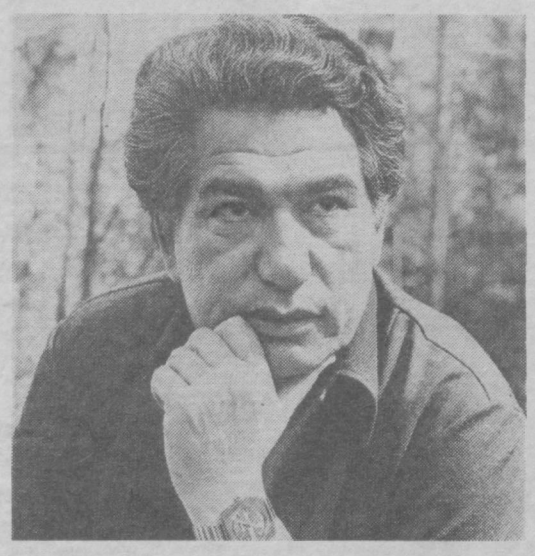

Теперь приходится удивляться, сколько же было потрачено попусту времени и сил в разделенных лагерях в масштабах всей планеты на непременное противопоставление своего всегда и безусловно справедливого дела чужому, всегда и непременно несправедливому делу. Нужно ли доказывать ныне, что этот спор, чья общественная система лучше, а чья — нет, за кем историческое будущее, а за кем оно вовсе не числится, не стоит того, чтобы выяснять истину таким образом, всякий раз кивая в порывах полемик на наличие за спиной мощной стратегической вооруженности. Увы, обе мировые системы оставляют желать еще много лучшего, достойного грядущей истории человечества.

Но как долго закабаленные собственными доктринами не хотели и не могли мы, изолируясь в своих лагерях, признать этой простой вещи, не хватало свободы мышления ни той, ни другой стороне. Стенка шла на стенку. Дело доходило до ребяческой логики — «плохим» ракетам на «плохой» стороне противостояли очень «хорошие» ракеты на «хорошей» стороне. Казалось, этому абсурду не будет конца, не будет просвета в тунеле безумия XX века, казалось, с тем история и переступит порог третьего тысячелетия, до которого остается срок подросткового возраста. Как же постыдно будет вступать в следующее векосчисление, что называется, на ножах, захлебываясь от угроз и непримиримых претензий, во взаимной озлобленности, потрясая ядерным всеуничтожающим оружием. Кто же мы будем после этого? Сама жизнь пододвинула стороны к такому шагу, когда человеческому интеллекту, раскрепощенному от предрассудков, удалось наконец переступить эту роковую черту, ибо жить на грани ядерной войны, утверждая любой ценой лишь собственный императив интересов, не только опасно, но и преступно перед настоящими и будущими поколениями.

Конечно, все, что касается государственных дел, действует на наше сознание неотвратимо, но следует ли пользоваться этим действием всуе? Ведь вопрос ныне в том, что ядерная эпоха вносит свои коррективы и в такие вековечные понятия, как государственные интересы, ибо самосохранение любого современного государства в наши дни находится в неразрывной зависимости с проблемами коллективной безопасности, приобретающими в определенной ситуации приоритет.

Очень возможно, скоро наступят такие времена, когда общечеловеческие интересы сохранения жизни и цивилизации на Земле, а это процесс полной ликвидации ядерного оружия и сдерживания во взаимоотношениях всего того, что дестабилизирует обстановку на планете, приобретут некий священный неприкасаемый статус в умах людей, как высшая нравственная категория эпохи выживания в противовес извечному национальному эгоизму, когда принцип «своя рубашка ближе к телу» уступит место разумному совмещению общего с необщим, своего и несвоего. Наша гласность в этом смысле—одна из предтечей, побуждающих вызревание грядущего универсального мышления.

Новое мышление, разбуженное гласностью и перестройкой, быстро и мощно эволюционирует, освобождаясь от национальной ограниченности, от окаменелости и ожесточенности времен «холодной войны», все больше распространяясь в мире как опыт выживания, все больше обретающий черты планетарного гуманизма. Новое мышление необратимо потому, что это есть новое качество интеллекта.

Гласность и перестройка в некотором смысле подобны мощным ракетоносителям, приближающим нас к пониманию задач всечеловеческой значимости, а стало быть, к поискам альтернатив, к отказу от привычных представлений о незыблемости однажды усвоенных доктрин, в осознании того, что непримиримая конфронтация, или, как еще для энергичности называют, наступательная позиция, далеко не всегда оборачивается успехом и мало кому приносит пользы, и прежде всего народам, на плечи которых взвалена вся колоссальная тяжесть военных расходов.

Хотя я не имею никакого отношения к большой политике, но говорю об этом потому, что и в других сферах, в частности в литературных кругах, тоже существуют свои различные взгляды, свои направления в осмыслении общечеловеческих проблем, что само по себе не таит ничего предосудительного, если не наоборот — это говорит о зрелости общества.

Нам надо привыкать к терпимости как к норме жизни, надо привыкать к разным суждениям, спорам и полемике, чтобы изжить наконец однозначность и непререкаемость предопределенных мнений.

Разность мнений не должна нас смущать, ибо в жизни в общем-то все сбалансировано. Мои в чем-то пацифистские суждения, несомненно, будут иметь серьезных оппонентов, и они реалистически дополнят, обосснуют, нарисуют по-своему правдивую картину, вероятно, исполненную большего мужества, большей широты взгляда и решимости... И все же кто-то должен сказать то, что другие не говорят...

Свобода слова должна служить общему благу.

II.

У каждой эпохи свой лик, свой язык, своя, что называется, планида...

Обновляющая, революционная действенность эпохи перестройки и гласности нашла свое воплощение и выражение наиболее ярко и последовательно, я бы сказал, как знамение, в современных средствах массовой информации — в печати и телевидении наших дней. Это умноженный, увеличенный способ коллективного взора на реальность, на самих себя, взора взыскующего и опекающего. Мы еще поймем когда-нибудь всем миром, какую силу мы обнаружили в печати и телевидении на крутизнах перемен и переосмыслений — печать и телевидение оказались нашим спасением в нас самих: катализатором и амортизатором истории одновременно.

И еще: и предвидение грядущего, и осмысление происходящего ценно тогда, когда приходит тому смыслу срок и когда правда остается незыблемым критерием сущего во всех разностях и сложностях происходящего исторического процесса. И все это должно находить свое место в нашем опыте.

Уже на моей памяти возникало много различного рода зачинов — кампаний, реформ, инициатив, рассчитанных на массовое народное движение. Но ничто не вторгалось в жизнь народа так глубоко и не вызывало в душах людей таких откровенных, истовых откликов, как перестройка и гласность. Жизнь как бы обернулась наново, и ее зеркалом стал народный глас. Сейчас практически нет такого человека, чтобы так или иначе не соприкоснулся с этим ведомым партией великим процессом, вызволяющим страну из затяжного кризиса слова и дела. Помимо мобилизующей функции, гласность взяла на себя и очистительную «санитарную» службу в болотистых углах неправедного бытия. Но на то она и гласность, что говорит сама за себя. И в этом я вижу одну из форм социального выживания, не менее важного выживания, чем в глобальном отношении.

Возродиться через гласность в новом социальном качестве предстоит по идее всем слоям и народам нашего общества. Однако важно при этом возродиться, сохранив и преумножив в себе лучшие традиции и опыт общежития, добытый и выстраданный нами сообща в советскую эпоху.

При этом я глубоко верю в жизненный разум народа, всегда созидательный и оптимистичный, история не раз и не два подтверждала эту истину. Но бывают минуты отчаяния, когда узнаешь очередную, ошеломляющую сенсацию из мира раскрытых преступлений, на почве чудовищных злоупотреблений властью, служебным положением, казнокрадства, коррупции, очковтирательства, протекционизма и так далее и тому подобное. Точно плотину прорвало, слилась вода, и обнаружилось грязное, зловонное дно... И тогда пытаешься разобраться, что проистекает из чего, откуда и как возникает феномен скрытого социального разложения под личиной показного усердного служения государству. И приходишь к выводу, что, пожалуй, виною всему наше лицемерие, ставшее некой негласной нормой, правилом в иерархии взаимоотношений между различными категориями и группами бюрократического мира, прежде всего должностных лиц. Лицемерие, захлестнувшее немало наших людей с пионерского возраста до пенсионного еще со сталинских времен, когда «плакатный, лозунговый социализм» имел, как правило, больше успеха в глазах вышестоящих, располагавших средствами общественного поощрения, чем реальный социализм с его острейшими проблемами и нуждами, решение которых опять же шло по этому заколдованному кругу лицемерия, показных сводок и самообмана, порождавших холопскую психологию. Когда вывесить огромные портреты вождей со здравицами коммунизму значило гораздо больше для того, чтобы преуспеть, чем добиться реального улучшения дел. Давно и не случайно было сказано: ложь—мать всех пороков. Со лжи все и началось, и одна из вершин разложения обнаружилась в Узбекистане...

Нелегко и непросто произносить мне эти слова, поскольку судьбу узбекского народа не отделяю от своей. Четверть века тому назад, будучи молодым корреспондентом газеты «Правда», я немало писал о достижениях Узбекистана, писал об освоении пустынных земель в Голодной степи, о подвиге узбеков при геологической катастрофе на реке Зарафшан, когда над древним Самаркандом нависла угроза полного уничтожения от селевого удара, и сам участвовал в этом незабвенном спасении уникального города таджикско-узбекского зодчества. А в очерке «Лунная дорога из хлопка» я писал о лучших людях хлопкоуборки, подсчитав с гордостью, что если погрузить весь хлопок Узбекистана в вагоны, то потребуется эшелон длиною от Земли до Луны. Да в этом и не было преувеличения.

То, что сделали узбекские труженики для страны,— это заслуживает земного поклона. То, что сделала многовековая узбекская культура для народов Средней Азии,— это можно сравнить с влиянием Византии на Древнюю Русь.

И в досоветское, и в советское время Узбекистан был нашим словом и обликом на Востоке.

Но вот минули годы, и грянула гласность. И теперь, как бы сокрушенно и недоуменно озираясь по сторонам, на тех голодностепских землях, на Зарафшанском перевале, на улицах родного Ташкента я задаю себе вопрос после каждого прочтения в печати о неслыханных должностных преступлениях, раскрытых в Узбекистане, ставших притчей во языцех. Что же произошло, какая административная катастрофа, которую я запрещаю себе называть национальной, и все-таки это слово срывается с языка, постигла эту республику?

Какой обвал нравственных и моральных устоев обрушился на эту землю, и почему злоупотребления и преступления одних в порывах к золотым грезам в буквальном и переносном смысле этого слова обернулись трагедией едва ли не всего народа? Не знаю, насколько это правда, но говорят, что многие сотни людей в республике находятся в заключении или под следствием. Даже если это сильно преувеличено, как всегда бывает в таких экстраординарных случаях, сам факт молвы, задевающей честь народа, когда к доле правды примешивается несоизмеримая доля обывательского ажиотажа, прискорбен и унизителен. И тем более для нас, жителей туркестанских горных и степных окраин, с детских лет воспитанных в почтении и уважении к узбекскому народу с его древней историей и культурой, заслужившему это общепризнанное отношение окружающих бесспорным и в высшей степени прекрасным национальным качеством своим — неугасимым, невероятным трудолюбием, мастерством и чудесно сохранившимися редкостными общинными традициями, для нас эти страшные факты прямо-таки горестно осознавать. И я нахожу нужным публично сказать об этом, ибо только гласность, ибо только правда, только выход к социальной справедливости приведут нас к истине и согласию духа.

Нет, ничто не может замутить ясный облик узбекского народа, переживающего сейчас драматические испытания. Нет, не за адыловых страдаю я, не за накопителей золотого праха, наживавшихся на сверхэксплуатации простых дехкан, на обмане государства и приписках. Нет, я страдаю за ту измученную, многодетную узбекскую женщину, которая, на рассвете поднявшись на работу, увидела, наконец, как ведут по улице директора-спрута в наручниках, и бежала за ним с плачем и громкими проклятиями за всю свою мученическую жизнь на огненно палимых плантациях, за свой нещадный труд, дважды и трижды присвоенный этим ферганским мафиози в его манипуляциях по обману государства, плача и проклиная за свой праведный труд, принесший ему незаслуженную славу, пустые ордена и звания и благодаря этому незаслуженные привилегии, плача и проклиная за свой убогий быт и убогий дом, где негде выпустить во двор даже курицу, ибо хлопчатник подпирает под самые стены, плача и проклиная за своих недоучившихся детей, работавших по полгода в учебное время, сгибаясь на тех же плантациях, чтобы адыловым было как протрубить на всю страну победный рапорт об очередном досрочном выполнении плана, плача и проклиная за своего робкого и всегда исполнительного мужа-тракториста, попавшего в средневековое рабство к реаниматорам нового ханского всесилия, и за все то, что под личиной громких и сладких фраз показной преданности, показной искренности, показной любви к Советской власти оказалось коварным лицемерием, обманом и фальсификацией, атрибутикой, скрывавшими ходы к обогащению за счет народа.

Невыносимо не разделять гнева и слез этой узбекской женщины, истинной труженицы, напоминающей своим обветренным обликом лики монументальных полотен гениального Сикейроса, глядя в глаза которых чувствуешь, как сердце наполняется гордостью и слезы подкатывают к горлу...

Перестройка и гласность помогут нам возродить таких людей к новой жизни, поднять страну на ноги, шагнуть вперед к XXI веку. Гласность — наш путь к свободе и выживанию.

Древо гласности и перестройки ныне поднимается на могучих корнях возродившейся революции. Дуют ветры и шквалы на мировых просторах, исподволь тянут сквозняки из щелей старого мышления, но мировое солнце жизни шлет древу выживания свои благодатные лучи, ибо это отвечает вечному смыслу и назначению вечных идеалов свободы и разума.

[«Правда» за 13 февраля].

ПРЕМИЯ... ИЗ ЧУЖОГО КАРМАНА

Так и нет покоя в седьмом цехе Чирчикского комбината тугоплавких и жаропрочных металлов. Вновь группа рабочих прислала в редакцию письмо, в котором требует разобраться и «положить конец несправедливости и прикарманиванию народных средств».

Речь идет о премии, которую будто бы выплатили ряду лиц, а затем у них же изъяли якобы на цеховые нужды. И было это в начале 1986 года.

Заручившись согласием главного бухгалтера комбината И. Иооса и главного инженера В. Пака, ищу нужную ведомость. Два дня поисков результата не дали. И бухгалтеры заявили: «Нет такой ведомости, а значит, и не было».

Однако нашлась, когда вмешался главный бухгалтер, среди тех же листанных-перелистанных бумажек. Нашелся и приказ № 94 от февраля 1986 года: «За активное участие в сооружении бытовых помещений выделить из директорского фонда поощрения работникам цеха № 7 премию в размере 1.000 рублей». В числе премированных — начальник цеха А. Нисанбеков, его заместитель Ю. Синченко.

Интересуюсь у других, получивших премию.

— Да, получала, — заверяет кладовщица В. Бутырская.

— А премию у вас никто не просил вернуть?

— Никто, — ответила она и густо покраснела.

То же самое подтвердила и бригадир волочильщиков Р. Федорова. Но не преминула упомянуть жалобщиков, «которые разводят сплетни и создают в коллективе нездоровый климат».

— Да, забрали у нас премию, — говорит волочильщик В. Комиссаренко, — и если б только в тот раз...

— Когда Нисанбеков разбил свою «Волгу», тоже давали такую премию, отличившимся оставили только на подоходный налог, — вступил в разговор Г. Сидоров. — Деньги у нас забирал Ю. Синченко. Он тогда работал заместителем Нисанбекова. А когда я начал препятствовать этой и другим сделкам, мне сказали: «Уходи из цеха». Я пытался найти справедливость в дирекции комбината, в парткоме, но ничего не вышло — пришлось перейти в соседний. Теперь же, когда Нисанбекова перевели в одиннадцатый цех, я вернулся.

Подтвердила факт побора и А. Лебедянцева и другие «из ведомости».

— Я лично не получал подобных премий, — говорит Х. Сухабутдинов, — но знаю многих, кого таким образом осчастливили. Однако протест может обойтись дорого. Ведь не случайно в ноябре 1986 года начальник цеха без всякого повода отстранил меня от работы. Выгнал из коллектива, который стал моим с 1960 года... Куда я только ни обращался! Ничего не помогало. Только после вмешательства ЦК Компартии Узбекистана меня восстановили на работе и выплатили за вынужденный трехмесячный прогул. Заплатил комбинат, а не виновные...

И все же пришел такой день, когда администрации, хочешь—не хочешь, пришлось «реагировать». В порядке «наказания», как уже сказано, перевели А. Нисанбекова в другой цех... вновь начальником. А Ю. Синченко нашел приют в самом заводоуправлении, и даже с повышением.

Может, потому до сих пор эта «премиальная история» и не дает покоя в седьмом цехе. Нет, не чувством мести руководствуются рабочие — они добиваются социальной справедливости, чистоты, той самой моральной, нравственной, которая утверждается в нашей стране.

В. ГЕРЕИН.

Слушатель школы журналистского мастерства при «Правде Востока».

Радиогид «ПВ»

УТРОМ, ДНЕМ, ВЕЧЕРОМ...

В течение предстоящей недели слушатели Республиканского радио найдут на его волнах целый ряд интересных передач.

В понедельник в новом выпуске «Узбекистана индустриального» прозвучит рассказ об опыте швеи-мотористки Самаркандского швейного объединения В. Нуштаевой.

Любителям легкой музыки советую включать радиоприемники каждый день в обеденный перерыв. В 13 часов 30 минут они смогут услышать песни в исполнении А. Градского, О. Пиракс, ансамбля «Гайя», произведения композиторов М. Пляцковского, Е. Доги. Это вовсе не значит, что слушатели будут лишены общения с искусством в вечерние часы. У Главной редакции музыкальных программ немало интересных задумок.

Гласность, социальная справедливость, демократизация жизни общества — эти актуальные вопросы сегодняшней действительности займут центральное место в новом выпуске передачи «Человек и закон», которая выйдет во вторник, 16 февраля.

Все больший интерес у слушателей вызывает передача «В защиту природы». В выпуске, который прозвучит в среду, примет участие писатель Валентин Распутин. Речь пойдет о спасении Арала.

Полгода назад в Ташкентской государственной консерватории прошли выборы ректора. О сегодняшнем дне этого вуза 17 февраля по второй программе расскажет радиоочерк «Большинством голосов» Т. Полонской.

В четверг «Юность Узбекистана» приглашает послушать программу «Подвиг». В тот же день в передаче «Торговля, быт, услуги» пойдет разговор о том, как работают предприятия службы быта в Ангрене. А через полчаса после ее окончания в эфир выйдет передача «Поэзия Алишера Навои в музыке».

В пятницу хотелось бы обратить внимание на программу Всесоюзного радио «Голоса друзей», репортаж с завода «Андижанирмаш» («Панорама многосменки») и музыкальную программу «После полуночи».

Днем в субботу прозвучит радиожурнал «Строитель Узбекистана» и концерт «Читая ваши письма». Своими мыслями о проблемах хлопководства, путях их решения, взаимосвязи генетики и селекции поделится доктор биологических наук Н. Симонгулян. В 24 часа, если вы еще будете бодрствовать, вам доставит удовольствие концерт «Шедевры классической музыки».

Воскресный день будет особенно насыщен музыкой — вы услышите концерт «Поет народная артистка СССР Ирина Архипова», ночную программу и другие музыкальные передачи.

ВЫШЕЛ В СВЕТ...

Вышел в свет февральский номер теоретического и политического журнала ЦК Компартии Узбекистана «Узбекистон коммунисти» — «Коммунист Узбекистана».

В нем напечатаны сообщение о пленуме ЦК Компартии Узбекистана, состоявшемся 12 января 1988 года, и биография первого секретаря ЦК Компартии Узбекистана Р. Н. Нишанова.

«Мир без войн, без оружия — идеал социализма» — так называется передовая статья.

Под рубрикой «Проблемы ускорения социально-экономического развития» публикуются статьи «Повышать эффективность капитального строительства», «Развитие экспортной базы Узбекистана», «Утверждение социальной справедливости».

В разделе «Партийное и советское строительство» помещены статья первого секретаря Каракалпакского обкома Компартии Узбекистана К. Салыкова «Коллегиальность в деятельности выборных партийных органов», материалы «Культура партийной работы в условиях перестройки», «Повышение культуры быта на селе — важная задача Советов».

Под рубрикой «Идеология, культура» напечатаны статьи «Комплексный подход — залог успеха идейно-воспитательной работы», «Контрпропаганде — наступательность и эффективность», «Языковая политика партии и Советского государства».

В разделе «Наука: эффект поиска» публикуется статья «Исследование социальных проблем — на уровень требований перестройки».

Раздел «Письма, корреспонденции» содержит материал «Учиться с увлечением, с интересом».

СООБЩЕНИЕ ТАСС

13 февраля 1988 г. в 6 час. 05 мин. по московскому времени в Советском Союзе на полигоне в районе Семипалатинска произведен подземный ядерный взрыв мощностью от 20 до 150 килотонн.

Указанное испытание произведено в целях совершенствования военной техники.

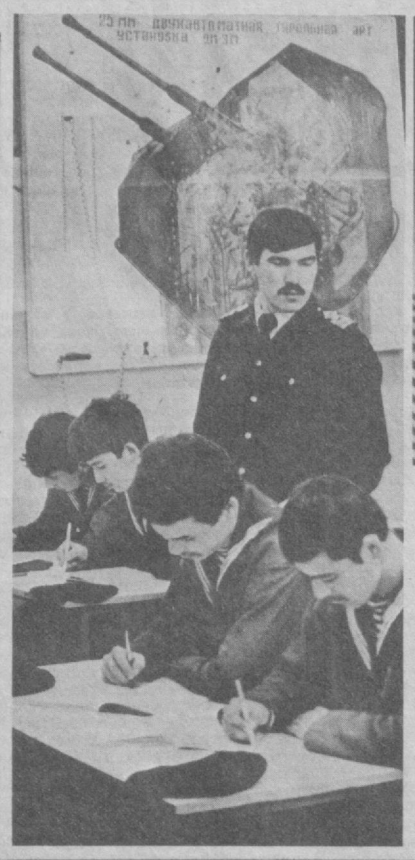

Фоторепортаж

ТАШКЕНТСКИЕ МОРЯКИ

Согласитесь, что это словосочетание вызывает удивление. Ведь океанских лайнеров у нас днем с огнем... Однако их отсутствие ничуть не мешает многим жителям нашей сухопутной республики по-настоящему любить море.

Среди ребят, которые сегодня занимаются в Ташкентской морской школе, немало таких, что видели настоящее море лишь по телевизору и знают о его красоте по книгам и рассказам друзей. Но это ничуть не уменьшает степени их восхищения природным чудом. Все воспитанники морской школы изо дня в день овладевают основами морской службы. И пусть не качается палуба под ногами, не обвевает лица свежий соленый ветер, но уже сегодня ребята живут по особому морскому распорядку.

Для них не существует «неинтересных» занятий. Немало интересного о настоящей морской службе рассказывает старшина первой статьи запаса А. Абдулов. Он служил на Северном флоте и, как говорится, съел не один пуд морской соли. Потому-то каждое его слово принимают вчерашние мальчишки затаив дыхание.

И, наверное, нельзя сейчас говорить, что этих ребят ждет служба на флоте. Служба эта уже началась. Ведь они не просто посещают занятия, как уроки в школе. Здесь их приучают к дисциплине и порядку. Потому-то и уборку помещений воспитанники воспринимают как вполне естественное дело. Ведь на флоте им придется делать то же самое не один раз.

Они уже стараются вести себя соответственно. Появляется в их походке, в речи что-то солидное и немного снисходительное к людям непосвященным. Но нет-нет да и прорывается мальчишеская непосредственность, желание побаловаться, померяться силой. Но можно с уверенностью сказать, что все чаще они, волнуясь, думают о приближающемся дне призыва в армию. И многие из них уже сосчитали дни, оставшиеся до весеннего призыва.

НА СНИМКАХ: занятия в классе по спецподготовке проводит А. Абдулов; ребята из одной группы перед занятиями по физической подготовке; приборкой помещений занимается М. Сафаров. Он приехал в Ташкентскую морскую школу из колхоза имени XX партсъезда Букинского района.

Фото Л. ГУСЕИНОВА.

ВОСКРЕСНЫЕ ШАХМАТНЫЕ ВЕЧЕРА

РАЗДЕЛ ВЕДЕТ КАНДИДАТ В МАСТЕРА У. ЭЛЬБЕКОВ

ПОДВЕЛА... НЕДИСЦИПЛИНИРОВАННОСТЬ

Финишировал восьмой командный чемпионат СССР по переписке. В нем участвовали сильнейшие мастера и кандидаты в мастера всех союзных республик, а также Москвы и Ленинграда. В состав каждой из семнадцати команд входили десять мужчин и две женщины.

Большинство наших шахматистов успешно провели встречи. Как и прежде, тон задавал кандидат в мастера из Алмалыка Н. Разваляев. В копилку команды он внес 9,5 очка, а чирчикцы У. Ибадлаев, Ж. Холмирзаев, ташкентец А. Василенко — по девять очков. Но их усилия были сведены на нет неспортивным поведением самаркандки Л. Шакаровой. Сыграв лишь одну партию, которую, кстати, выиграла, она без всяких причин прекратила дальнейшую борьбу. Случай, прямо скажем, из ряда вон выходящий. Тут же последовало наказание — команде было засчитано пятнадцать поражений. Да, недисциплинированность самаркандки дорого обошлась нашей сборной — она заняла непривычное двенадцатое место. Комиссия по переписке шахматной федерации Узбекистана на своем заседании обсудила неспортивный поступок Л. Шакаровой и дисквалифицировала ее на три года.

ПРИЗЕРЫ НАЗВАНЫ

Интересно, по-боевому прошло нынешнее первенство Узбекистана (первая лига). Оно проводилось в рамках республиканских юношеских игр и было посвящено двум юбилеям — 70-летию Вооруженных Сил и Ленинского комсомола.

Уже на старте лидерство захватили ташкентские кандидаты в мастера инженер-строитель В. Косокин и инструктор республиканского шахматно-шашечного клуба А. Карпов. Они на протяжении всех туров шли, как говорится, очко в очко, да и финишировали с одинаковым результатом — одержали по восемь побед, по три партии свели вничью, набрали по 9,5 очка. Только по наилучшему коэффициенту приз чемпиона вручен А. Карпову. Оба победителя завоевали путевки с правом участвовать в чемпионате Узбекистана (высшая лига), который стартует в марте. Третье место с 8,5 очка занял самаркандец Б. Мирзаходжаев. В шестерку сильнейших вошли кокандец А. Хан, ташкентцы О. Ситдиков, К. Кояс. Особо следует отметить успех молодого кандидата в мастера В. Косокина, который быстро прогрессирует, показывает острокомбинационную и стабильную игру.

Предлагаем проанализировать партию А. Карпова с ташкентцем Ф. Сабировым. Черными играет А. Карпов.

1. e4 c5 2. Kf3 Kc6 3. Kc3 e6 4. d4 cd 5. K:d4 Kf6 6. Kd b5 d6 7. Cf4 e5 8. Cg5 a6 9. Ka3 b5 10. Kd5 Ce7 11. K:e7 K:e7 12. C:f6 gf 13. Фf3 f5 14. ef C:f5 15. Cd3 Ce6 16. Лd1 0—0 17. 0—0 f5 18. Лe1 Kg6 19. Cf1 e4 20. Фh5 Лc8 21. Лd4 d5 22. c3 f4 23. Kc2 Лf5 24. Фd1 Фg5 25. Крh1 Фh4 26. f3 Лh5 27. h3 Лf8 28. fe Cg4 29. Фd2 Фg3 30. Л:d5 Ke5 31. Kd4 f3 32. Kf5 C:f5 33. ef Kg4 34. gf Kf2 + белые сдались.

В ЧАСЫ ДОСУГА

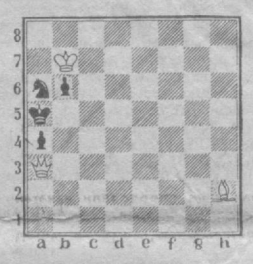

Мат в три хода.

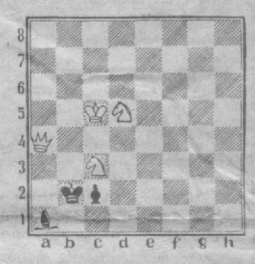

Мат в два хода.

Фамилии читателей, приславших правильные ответы, будут названы в газете.

Навоийские чтения

ЗНАКОМСТВО С «АЛИШИРОМ»

В 1835—1841 годах в Петербурге издавался многотомный «Энциклопедический лексикон» А. Плюшара. К его изданию были привлечены лучшие умы России. Как свидетельствует наш известный литературовед И. Андроников, А. Плюшар рассчитывал, что ряд статей для «Энциклопедического лексикона» напишет Александр Сергеевич Пушкин.

В первом томе этого издания и была помещена статья молодого русского востоковеда Павла Степановича Савельева «Алишир» (так в те времена произносилось имя поэта в России). Статья, как и все другие, написанные Савельевым для «Энциклопедического лексикона», содержала новый для читателя фактический материал. В частности, переводы из воспоминаний о поэте его современника — историка Хондемира, который был библиотекарем Навои в Герате и утверждал, что своими знаниями обязан «единственному, славному эмиру Али-Ширу».

А. МИЛИРУД.
Старший архивист Ташкентского областного государственного архива.

ПЕРЕПИСАНА С ЛЮБОВЬЮ

Еще один рукописный экземпляр «Хамсы» Алишера Навои пополнил фонд Ферганского областного литературного музея имени Г. Гуляма. Рукопись в кожаном переплете, состоящая из 898 страниц, переписана крупным классическим шрифтом — насталик на шелковой бумаге. Начало поэм «Смятение праведных», «Фархад и Ширин», «Семь скитальцев» украшают унваны — орнаментированные, многоцветные заставки. Но что особенно удивительно, не только каждая страница, но и каждая строка (а их около 50 тысяч) окаймлена позолоченной рамкой — джадвалом. Книга датирована 1272 годом хиджры (1856 г.)

Первый список «Хамсы», который ныне хранится в Институте востоковедения АН УзССР имени Беруни, гератский каллиграф Абдужамиль Катиб выполнил с оригинала автора в 1483 году. Впоследствии «Хамса» копировалась многократно.

Х. МУХАММАДИЕВ.
Сотрудник Ферганского областного литературного музея имени Г. Гуляма.

Снова сказка в гости к вам...

В ТАШКЕНТЕ НАЧАЛИСЬ ГАСТРОЛИ ЧИМКЕНТСКОГО ГОСУДАРСТВЕННОГО ТЕАТРА КУКОЛ

В августе нынешнего года Чимкентский театр отмечает свой пятилетний юбилей. И все это время мы связаны тесной дружбой с коллективом ташкентского Республиканского театра кукол. В апреле 1986 года прошли обменные гастроли двух театров. Тогда мы показали маленьким зрителям столицы Узбекистана спектакли «Гусенок», «Волшебная лампа Алладдина», «Мунлык-Зарлык».

С тех пор репертуар наш обогатился новыми постановками. Это спектакли «Яйцо» по пьесе болгарского драматурга Б. Априлова, «Ай да Мыцык» Е. Чеповецкого, «Все начинается с дороги» П. Высоцкого — о правилах дорожного движения, «Бычок — острые рожки» по пьесе узбекского писателя Р. Фархади. С ними познакомились зрители не только Чимкента и области, но и Джамбула, Фрунзе.

С открытием в Казахстане новых кукольных театров (их теперь шесть) появилась возможность общаться, обмениваться опытом. Первая такая встреча — творческая лаборатория театров кукол республики — прошла на базе нашего коллектива. В ней приняли участие и московские критики. Потом кукольники собрались в Алма-Ате. Важным для нас был первый фестиваль театров кукол Казахстана. Жюри отметило чимкентцев дипломом, критики говорили о пластичности и выразительности кукол, интересной работе главного художника. Награды фестиваля получили тогда и артисты Т. Майорова, С. Макулбекова, И. Остапенко. Сейчас это костяк труппы. Недавно она пополнилась молодежью. А будущее мы связываем с группой, созданной специально для Чимкентского театра кукол в Ташкентском театрально - художественном институте.

В гастрольный репертуар мы включили уже знакомого ташкентскому зрителю «Гусенка», а также новый спектакль «Лисенок-плут» по пьесе В. Павловскиса (режиссер Б. Парманов, художник М. Дауренбаева). В выходные дни ребята смогут их посмотреть в помещении театра кукол, а в будние — на сценах дворцов культуры авиастроителей, текстильщиков, университета. Спектакль не совсем обычен — музыкально - игровая сказка. В нем много песен, которые написала заведующая музыкальной частью театра А. Малюченко. Этот дебют молодого автора, на наш взгляд, успешный, во многом определил образ спектакля.

Надеемся, что наши работы понравятся ташкентским малышам.

Е. СТАРОЖИЛОВА.
Зав. литературной частью театра.

ЗАГАДКИ ПЕЩЕРЫ КАРА-КАМАР

Уникальному пещерному комплексу Кара-Камар, вырубленному в каменистых отрогах обширной Шерабадской гряды на границе Узбекистана и Туркмении, почти две тысячи лет. Это установили исследователи из совместного отряда Узбекистанской искусствоведческой экспедиции и Термезского областного краеведческого музея.

Впервые пещеры здесь были обнаружены в 1875 году известным русским географом и путешественником Н. А. Маевым во время рекогносцировки дорог в Восточной Бухаре. Правда, увидев на стенах изображения людей и животных, он посчитал, что рисунки сделаны обычными пастухами, загоняющими сюда на ночлег свои стада, и не заинтересовался их историей.

Вторично ученые посетили пещеры лишь в 1940 году. Экспедиция Сурхандарьинского окружного краеведческого музея под руководством археолога Г. В. Парфенова предположила некоторое сходство их архитектурного и живописного оформления с известным древним буддийским памятником Кара-Тепа в старом Термезе. Исследователи посчитали, что это был буддийский монастырь, хотя явных доказательств этого так и не нашли. Результаты исследований не были опубликованы. Поэтому пещерный комплекс до сих пор оставался загадкой для археологов.

И вот, наконец, новая экспедиция отправилась в горы. Уже первый осмотр показал, что планировка помещений Кара-Камара не имеет аналогов среди рукотворных пещер Востока. Перед исследователями предстал целый пещерный город: три больших зала и множество помещений поменьше обрамляют с трех сторон вырубленный в горном массиве громадный прямоугольный «двор» площадью около двухсот квадратных метров и высотой до десяти метров. Его открытый торец уступом нависает над кручей. Заметно стремление строителей увязать архитектуру пещер с естественной средой.

— Есть отдаленное сходство некоторых деталей каракамарских пещер с различными по времени и архитектуре сооружениями, — говорит научный руководитель экспедиции кандидат исторических наук Э. В. Ртвеладзе. — К примеру, пещерные «дворы» известны в поселениях V—II веков до нашей эры на территории Таджикистана, они встречаются в буддийских памятниках в Афганистане, в средневековом жилом комплексе мирщаде на юге Узбекистана. Дальнейшие раскопки в Кара-Камаре помогут определить, какова конкретная культовая принадлежность памятника, и получить новые сведения об этом малоисследованном горном историко-культурном районе Средней Азии.

Л. СТРУННИКОВА.
Корр. УзТАГ.

По слухам и авторитетно

НОЧНЫЕ ВЫСТРЕЛЫ

Несколько дней почти всех жителей Ферганской долины лихорадило. Говорили, что бандиты напали на пост ГАИ, в упор расстреляли дежуривших и разъезжают на милицейской «Волге». Эта история обрастала самыми невероятными домыслами. Не улегись страсти и после краткого сообщения в областных газетах.

На следующий день после завершения поисковой операции был дан подробный отчет о случившемся и действиях розыскной группы. Быстро, ценой огромных усилий работников милиции, при участии активистов и населения нескольких городов было раскрыто опасное преступление. Собраны неопровержимые улики, началось следствие.

Итак, что же случилось в ночь с 6 на 7 февраля в Андижане! Вот что рассказали начальник отдела управления уголовного розыска МВД Узбекской ССР А. С. ЮРКОВ и начальник УВД Андижанского облисполкома Р. Х. АБДУЛЛАЕВ.

Старший инспектор отдела ГАИ старший лейтенант Изатилла Мадаминов и инспектор дорожно-патрульной службы старшина Ахмаджан Ходжамов несли дежурство на круглосуточном посту. Все было спокойно. Но вот на трассе появился автомобиль, мчавшийся с большой скоростью. Номерные знаки его заляпаны грязью. Водитель не отреагировал на сигналы, и патрульная машина ринулась в погоню. Опытный водитель на милицейской «Волге» быстро настиг старенькие «Жигули», прижал к обочине.

Мадаминов направился к машине, а Ходжамов остановил ехавшего навстречу водителя мотороллера М. Мамадалиева, попросил его быть понятым при оформлении протокола. Преступников поначалу приняли за обычных нарушителей правил дорожного движения. Этим они и воспользовались.

Ночную тишину разбудил выстрел. Грянул он внутри машины. Пуля, пробив днище, угодила в переднее колесо. Видимо, дрогнула рука у стрелявшего. Вторым выстрелом был сражен старший лейтенант, третьим — старшина.

В это время затарахтел мотороллер М. Мамадалиева. В него тоже выстрелили. Но промахнулись. Тогда один из пассажиров «Жигулей» кинулся за ним. Жестоко избитого свидетеля без сознания бросили в кювет.

Ничтожные улики были в распоряжении оперативной группы. Трое суток не смыкая глаз дежурили на дорогах сотрудники милиции, дружинники, велась оперативная и поисковая работа.

Следы привели в город Майлисай Киргизской ССР. Там задержали четверых — братьев Николая и Виктора Овчинниковых, Василия Ватлера и Александра Чернова. При обыске изъяты восемь ружей с патронами, около четырех килограммов наркотиков, самогонный аппарат и 40 литров браги. Возбуждено уголовное дело. Последнее слово скажет суд.

А пока отдадим долг тем, кто, выполняя свои обязанности, оберегая наш покой, погиб на посту. У И. Мадаминова остались сиротами двое детей, у А. Ходжамова — пятеро. Оба сотрудника в милицию пришли по рекомендации партийных органов.

А. ОРЕШКИН.
Соб. корр. «Правды Востока».

В. САФИУЛОВ.
Сотрудник пресс-группы МВД Узбекской ССР.

МЯЧ НА ВОДЕ

В ташкентском Дворце водного спорта имени М. С. Митрофанова начались республиканские соревнования юношей по водному поло. Восемь команд вступили в борьбу за призы. Но главное — набраться игрового опыта, который, кроме как на соревнованиях различного ранга, приобрести нельзя.

В первый день чемпионата спортивная удача была благосклонной к юным спортсменам Андижанской области, одержавшим верх над сборной самаркандцев. Ферганцы, продемонстрировав высокий класс игры, уверенно победили навоийскую команду. А сборная Ташкента — сборную Самаркандской области.

Ватерполисты показывают и тактическую зрелость, и высокую технику, а это — лучшая агитация за этот вид спорта.

Во второй день чемпионата лучше всех сыграли команды Самаркандской области и «Еш куч» (Ташкент), победившие соответственно сырдарьинскую и андижанскую сборные с большим разрывом в счете.

Ташкентские команды «Еш куч» и «Мехнат» с одинаковым счетом выиграли у самаркандцев и навоийцев.

Б. СТЕПАНОВ.

ШАХМАТНАЯ УНИВЕРСИАДА

Прошедшая в Томске традиционная шахматная универсиада вузов Сибири, Дальнего Востока, республик Средней Азии и Казахстана оказалась удачной для шахматистов Ташкентского государственного университета имени В. И. Ленина, одержавших командную победу. Вторыми были спортсмены Казахского государственного университета, третье место у сборной Новосибирского университета.

В личном зачете сильнейшим стал ташкентский шахматист Дмитрий Каюмов, набравший 6 очков из 7.

С. ЦВЕТКОВ.

НАКАНУНЕ ОТКРЫТИЯ

КАЛГАРИ, 13 февраля. (ТАСС). Участвовать в торжественной церемонии открытия XV зимних Олимпийских игр в Калгари прибыли генерал-губернатор Канады Жанна Сове, премьер-министр Брайан Малруни.

В интервью телекомпании Си-би-си премьер-министр сказал, что Олимпиада — это средство общения представителей различных государств, выдающееся событие в жизни страны, объединяющее многонациональную канадскую семью. Рад участвовать в этом историческом событии, подчеркнул Брайан Малруни.

Олимпийский огонь прибыл в пятницу в город Эрдри, что в 20 километрах от столицы зимней Олимпиады. Преодолен предпоследний этап дистанции протяженностью в 11 тысяч километров — от Атлантики до Тихого океана и от Тихого океана до Калгари через 800 городов и поселков.

Тысячи жителей приветствовали спортсменов, пронесших олимпийский факел по улицам города до здания муниципалитета, где состоялась торжественная церемония встречи олимпийского огня.

В приветственной речи мэр Эрдри Грант Маклин напомнил, что олимпийское пламя — это символ доброй воли и мира. Мы горды тем, отметил он, что факел с этим пламенем побывал в нашем городе перед тем, как завершить свое длительное путешествие через всю страну в столице Олимпиады — городе Калгари.

Торжественная церемония завершилась большим праздником, в котором приняли участие самодеятельные певцы, танцоры и музыканты.

КАЛЕЙДОСКОП

190 миллионов йен (1,5 миллиона американских долларов) — такая цена стала окончательной при продаже на токийском аукционе картины П. Пикассо «Матадор». Эта картина великого испанского художника стала «козырем» первого токийского аукциона, на котором были представлены 64 известных европейских художника.

Распродажу сокровищ европейской культуры в Токио можно объяснить тем, что произведения искусства, картины, в частности, в последнее время превратились в выгодную форму вложения капитала. По мнению дельцов от искусства, сегодня именно на Дальнем Востоке можно сорвать максимальный куш, что и направило их стопы в японскую столицу.

НА СНИМКЕ: момент продажи с молотка картины Пикассо «Матадор».

Фото Киодо — ТАСС.

КОШКА - «ГРАБИТЕЛЬ»

Два беспокойных дня в конце недели провели жители французского города Сен-Назер. Днем и ночью ближайшие к местному отделению «Банк популер» кварталы оглашал пронзительный вой сирены. Специальные наряды полиции и охраны тщательнейшим образом обследовали все здание банка, однако ни грабителей, ни их следов обнаружить не удалось. Лишь поздно вечером «грабитель» был найден. После очередного осмотра выяснилось, что весь этот переполох устроила... обыкновенная кошка, забравшаяся в банк. Чуткая система сигнализации срабатывала безотказно, в то время как «блюстители порядка», несмотря на все усилия, два дня не могли обнаружить нарушительницу спокойствия.

(ТАСС).

С ФАЛЬШИВЫМ ДИПЛОМОМ

Несколько дней в психиатрической клинике западногерманского города Ансбах вместе с врачами успешно работал практикант-психолог, оказавшийся на деле... душевнобольным. Предоставив администрации фальшивый диплом, он был допущен до лечения особо тяжелых пациентов.

Обман раскрылся совершенно случайно. После того, как «практикант» несколько дней не появлялся на работе, администрация решила навести о нем справки. «Надо же, а ведь он себя совсем неплохо зарекомендовал», — удивленно сказал директор клиники.

САМЫЙ КРУПНЫЙ АТТРАКЦИОН В ЕВРОПЕ

У знаменитого американского парка аттракционов «Диснейленд» вскоре появится конкурент в Европе. В живописной долине, в окрестностях Милана, раскинется «Тичиноленд», названный так в честь протекающей неподалеку реки.

Участок, отведенный под «Тичиноленд», занимает площадь в 700 тысяч квадратных метров. Как сообщает газета «Джорнале», он будет самым крупным парком аттракционов в Европе. По предварительным оценкам, сооружение «Тичиноленда» обойдется в 250 миллиардов лир. Согласно прогнозам, в год его будут посещать более трех миллионов человек, и астрономические средства, затраченные на реализацию проекта, будут вскоре окуплены.

(ТАСС).

Редактор Р. А. САФАРОВ

ТЕЛЕФОНЫ РЕДАКЦИИ: ◆ Заместители редактора—33-10-48, 33-72-77; ◆ ответственный секретарь—33-24-68; ◆ секретариат — 33-34-75. ◆ ОТДЕЛЫ: писем трудящихся и массовой работы — 33-15-20; пропаганды — 33-14-75; партийной жизни — 33-41-47; советского строительства 33-44-92; 32-57-97; индустриально-экономический — 33-43-64; агропромышленный — 33-16-38; 33-44-92; науки и учебных заведений — 32-57-13; новостей, спорта и военно- патриотического воспитания — 33-81-29; культуры — 32-54-81; прием объявлений — 33-81-42.

◆ СОБСТВЕННЫЕ КОРРЕСПОНДЕНТЫ: в Ташкенте — 33-42-92; Нукусе — Андижане — 4-62-00; Бухаре — 3-13-55; Гулистане — 2-31-42, Джизаке — 3-40-65; Карши — 4-53-01; Навои — 3-96-16; Намангане — 6-60-90; Самарканде — 3-31-94; Термезе — 2-76-92; Ургенче — 6-30-73; Фергане — 4-04-80.

НАШ АДРЕС: 700083, Ташкент, ул. Ленинградская, 32.

Р. 10583. Ордена Трудового Красного Знамени типография издательства ЦК Компартии Узбекистана, г. Ташкент. Индекс 64572. Изд. № А-338. 1 2 3 4 5 6 7 8 9 10 11 12