Пролетарии всех стран, соединяйтесь!

ПРАВДА ВОСТОКА

ГАЗЕТА ИЗДАЕТСЯ С АПРЕЛЯ 1917 ГОДА

ОРГАН ЦК КОМПАРТИИ УЗБЕКИСТАНА, ВЕРХОВНОГО СОВЕТА И СОВЕТА МИНИСТРОВ УЗБЕКСКОЙ ССР

№ 70 (21636) • Пятница, 25 марта 1988 года • Цена 3 коп.

ФОТОРЕПОРТАЖ

КОГДА ТЕРЯЮТСЯ ДОХОДЫ

На Ленинском авторемонтном слово держат крепко. Обещали выполнить план двух месяцев года досрочно — выполнили. Даже несмотря на то, что с легкой руки планирующих органов его увеличили чуть ли не наполовину.

Из каких соображений увеличили? А без каких бы то ни было причин — простым росчерком пера, следуя старому принципу «Кто везет, на том и пашут».

«Везет» Ленинский авторемонтный завод, можно сказать, за двоих. Предприятие считается одним из лучших не только в районе, но и в области. Имеет солидный авторитет у партнеров — за последнее время завод не нарушил ни одного договора. Все работы выполняются качественно и в срок. На предприятии сложился дружный, сплоченный коллектив, умеющий работать и зарабатывать. Оттого и текучести кадров практически нет, оттого и устроиться на завод даже простым рабочим — трудно. Свои магазины, ателье, парикмахерская, другие службы быта, техническое хозяйство, подсобное хозяйство — вроде бы «мелочи», не имеющие прямого отношения к производству. Но именно эти «мелочи» — социальный фундамент, на котором коллектив предприятия строит свои экономические расчеты. Не один год завод работает фактически на полном хозрасчете, получая солидные прибыли. Фактически...

— А на деле мы ежегодно теряем значительную часть своих доходов, — говорит директор ремзавода Шакир Ахмаджанов, — отчисляя львиную долю средств в госбюджет. Тем самым, выходит, покрывая убытки нерадивых коллег. Почему мы должны это делать? Люди теряют в заработке, страдает производство...

Ленинский авторемонтный запланировано перевести на полный хозрасчет с будущего года. Кем запланировано? И почему с будущего года, если это можно было сделать гораздо раньше?

Вопросы почти риторические. «Почти» — потому что коллективу так и не удалось добиться на них ответа от руководства республиканского производственного объединения «Узавторемонт». Без ответа осталась пока и просьба заводчан перевести предприятие на хозяйственный расчет хотя бы с третьего квартала нынешнего года. Впрочем, «ответ» все же получили. В виде надбавки к плану — на 39 процентов от первоначального задания. Хозрасчета, дескать, захотелось? Ну так получайте!

Официальный приказ о переводе ремзавода на хозяйственный расчет блуждает где-то в бюрократических закоулках Минавтотранса республики и объединения. А время идет...

А. КРИВЦОВ.

Андиканская область.

НА СНИМКАХ: директор завода Шакир Ахмаджанов с рабочими слесарем-сборщиком Турабаем Салиевым и станочником Асилом Бурхановым; общий вид монтажного участка машин ЗИЛ-130; бригадир сборщиков, член ВЛКСМ Вахид Рузиев.

Фото Л. ГУСЕИНОВА.

Читатель—газета

ХОЗРАСЧЕТ ПРИУЧАЕТ РАССЧИТЫВАТЬ

Наши фабричные модельеры разработали простенький и привлекательный фасон сарафана. Постарались в свою очередь и мы, швейники. Цена невелика—5 рублей 50 копеек. И не успели отгрузить в госторговлю первую партию, как оттуда запрос: давайте еще, на сей раз ваша продукция идет с ходу. Обрадовались, но выяснилось, что рано. Одно за другим вскоре стали поступать возмущенные письма от покупателей: сарафан хорош лишь до первой стирки, а после невозможно установить, какой он расцветки. Вот так подвели нас бракоделы с текстильного комбината. А сколько подобных историй с нитками, которые стягивают изделие после первой стирки, подкладочным материалом...

Начавшаяся экономическая реформа, конечно, несколько улучшила наше положение. Теперь на оптовой ярмарке мы вправе сами определить себе поставщиков. Но из-за небольшого выбора и сейчас зачастую приходится брать, что дают. Недавно, например, мы вернули Бакинскому текстильному комбинату 90 тысяч метров некачественной ткани. Предъявили, разумеется, и штрафные санкции. Но возместить до конца потери таким путем не удастся. И, главное, потребителю от этого не веселее.

Мучает по-прежнему неритмичность поставок. Одесский хлопчатобумажный комбинат, к примеру, вместо 139 тысяч метров ткани отгрузил нам в пять раз меньше. А ткань эта предусматривалась для пошива тех изделий, которые у нас были запланированы к выпуску зимой. Что оставалось делать! Пришлось срочно перейти на летний ассортимент. Сработали, как говорится, временно на склад. Хотя до этого мы всячески старались избегать подобного.

Иными словами, хозрасчет приучает к расчетливости. Нам выгодней, чтобы связали нас со всеми поставщиками единой цепочкой, чтобы экономически мы были соединены друг с другом накрепко. Тогда и конечный результат станет таким, каким хочется покупателю.

Нет пока исчерпывающих проблему решений и в другом. Который год пытаемся приобрести для фабричных нужд несколько автобусов, но тщетно. Аренда же их нам влетает в копеечку. В минувшем году, например, перечислили автопарку 27 тысяч рублей. Нынче нам грозят срезать лимит на транспорт вдвое! А ведь предприятие лишь недавно перешло на двухсменную работу, и возим мы работниц из Уртасарая, Туябугуза, других соседних сел. В ближайшем будущем планировали ввести третью смену. А как сделать это при сложившейся ситуации!

Может, Министерство местной промышленности Узбекской ССР, в чьем ведении мы находимся, поможет довести хорошие начинания в перестройке организации работы предприятия до конца.

С. САЛИЕВА.

Швея-мотористка Среднечирчикского производственного швейного объединения, депутат районного Совета народных депутатов.

Ташкентская область.

ПОЗЫВНЫЕ КРАСНОЙ СУББОТЫ

БЕШКЕНТ (Кашкадарьинская область). Штаб ленинского коммунистического субботника приступил к работе на местном хлопкоочистительном заводе. Здесь сообщили, что, по предварительным расчетам, на ударную вахту выйдут 250 человек. Они приняли обязательство выработать 30 тонн волокна высшего качества для отгрузки на экспорт. Смены, возглавляемые А. Турсуновым и Р. Худояровым, призвали организовать в этот день соревнование за наивысшую производительность труда. Оба коллектива решили выполнить на субботнике по полторы сменные нормы.

ХИВА (Хорезмская область). Впервые пройдет коммунистический субботник на Хивинском силикатном заводе.

Безвозмездно отработать смену в этот день решили 150 человек. Во время субботника решили пустить в эксплуатацию вторую автоматическую установку по укладке кирпича. Немало тружеников завода займутся благоустройством его территории. В областном плодопитомнике уже заказаны сотни саженцев фруктовых и декоративных деревьев.

(УзТАГ).

СВОЕ МЕСТО В РАБОТЕ

Химик-аппаратчик А. Асхаков уволился из объединения «Навоказот». Первые недели искал работу сам, затем обратился в бюро по трудоустройству. Однако в Навои подходящей для себя работы не нашел, заключил договор по оргнабору и поехал на стройку...

Случай в общем-то обычный. В области проблема поиска работы обозначилась довольно четко. А в таких сельских районах, как Хатырчинский и Нуратинский, она давно уже существует для каждого пятого взрослого жителя. Пока мы реально помогаем примерно 80 процентам обращающихся в бюро за содействием.

Экономическая реформа резко меняет ситуацию. Остро ощущается нехватка педагогов, медиков, связистов. Зато автослесарей в минувшем году подготовлено 354 при потребности... 28, трактористов соответственно 1.230 и 225. А химиков-аппаратчиков — 97, хотя требовалось их 518, каменщиков нужно было 250, не подготовлено ни одного.

Еще одна проблема. Уже который год статуправление не разберется, сколько же в области трудоспособных людей не работает. На каком только уровне об этом не говорилось. А жизнь требует эту категорию населения уже и дифференцировать. Ведь многодетная мать — и та, у которой четверо, и та, у которой десять детей. Мастер-надомник — это одно, не трудоустроившийся еще вчерашний школьник — другое, а злостный тунеядец — третье. Пока же ни отдел социального обеспечения, ни милиция, ни жилищно-коммунальные организации ясности здесь не имеют.

По-прежнему отделы кадров и служба трудоустройства действуют вразнобой, хотя регламентирующих документов предостаточно. Так, года два назад городские власти приняли решение, согласно которому прием на работу должен осуществляться только через бюро по трудоустройству. Сейчас готовится новый такой документ, потому что старый не выполняется. Информацию о потребности в кадрах мы получаем не ежемесячно, как установлено, а раз в квартал, и далеко не полную. А нам сегодня необходим полный банк данных, ЭВМ. Наши направления реальной силы не имеют. Направленный нами человек может побывать в 5—6 разных отделах кадров, но без гарантии, что будет принят на вакантное место.

Система, регламентирующая права и полномочия всех сторон, вроде бы есть, но она малоэффективна. Например, городское бюро на хозрасчете. Но объединение «Навоказот», самое крупное в городе, договора с ним не имеет, вряд ли из скупости. Предприятие переходит на хозрасчет и решает проблему специалистов своими силами, сохраняя костяк коллектива, проявляя высокую требовательность при приеме новых работников.

Особую остроту приобретает для нас проблема занятости выпускников учебных заведений. На заседании городской комиссии по использованию трудовых ресурсов удалось буквально «выбить»... 94 места для 3.300 выпускников. Будем устраивать самых неблагополучных. А куда идти «благополучным»! Необходимо в срочном порядке создавать новые рабочие места.

Год назад в области разработана целевая комплексная программа по трудовым ресурсам до 2000 года. Данные о ее выполнении, о том, сколько и где создано новых рабочих мест за счет реконструкции, для освоения выпуска товаров народного потребления, оказания платных услуг населению, пока только приблизительные. Сегодня предприятия практически не принимают на работу, «держат паузу», чтобы утрясти вопросы с сокращением штатов.

Столкнулись мы и с тем, что кое-где постановления директивных органов о трудоустройстве высвобождающихся людей, социальных гарантиях и компенсациях попросту игнорируются. В ПМК-159 «Навоюблагропромстроя» в одно прекрасное утро сразу 32 работникам заявили, что они уже уволены. А профсоюз и партийная организация не увидели в этом грубейшего произвола. Лишь после вмешательства соответствующих органов люди получили положенное им пособие и были трудоустроены. Такие факты, увы, не единичны. Попавшим под сокращение предлагают даже написать заявление об увольнении по собственному желанию. Этот «ход» не только лишает человека многих положенных ему льгот, но и дискредитирует курс на кардинальные перемены в экономике и социальной сфере.

Планируя значительное высвобождение трудовых ресурсов, государство предусматривает обеспечение людям возможности приложить свои способности, профессиональные знания там, где они нужней, создает для этого соответствующую правовую базу. Но чтобы правовые положения работали, нужна четкая, скоординированная работа советских, хозяйственных, правоохранительных органов, общественных организаций. И начинать такую работу необходимо незамедлительно, сейчас. Иначе завтра придется серьезно расплачиваться экономическими и нравственными потерями за сегодняшнюю нерасторопность.

Н. АВТОНОМОВА.

Заместитель заведующего отделом по труду Навоийского облисполкома.

КАПРЕМОНТ—РАДОСТЬ ИЛИ БЕДА?

Собрали жильцов нашего дома и объявили: готовьтесь к капремонту. Дело было зимой, но, несмотря на холодную погоду, люди согласились — квартиры за 15 лет порядком обветшали. Сметой предусматривались побелка, покраска, столярные работы, остекление окон, покрытие полов ковролином, замена теплосети, устаревших труб и многое другое.

Но с первых же дней ремонта начались и наши мучения. Вначале оказалось, что нет клея для обоев, а сами обои — одной расцветки, серые и непривлекательные. Потом сообщили, что краски в обрез, особенно белой, и потому предлагают синюю. Дальше — хуже. Выяснилось, что из всего дома сметой предусмотрена замена дверей и коробок к ним лишь в трех квартирах. Не хватило для многих и ковролина. Почти все жильцы первого этажа в свое время за собственные деньги настелили деревянные полы, теперь им категорически отказали в ковролине. Почему! Толком в жэу никто не смог объяснить.

Жильцам волей-неволей пришлось самим приобретать для ремонтников недостающие материалы. Бегали по магазинам и в поисках раковин, унитазов, вентилей, так как замену сантехники в смете не предусмотрели.

Наверное, не стоило бы писать в газету, если б капитальный ремонт в нашем доме был горьким исключением. Но ведь так ремонтируют чаще всего, и прекрасно знают об этом в том числе и те, кто несет ответственность за организацию капитального ремонта жилого фонда. А если знают, то почему же до сих пор ровным счетом ничего не меняют в такой постановке дела!

В. ДЕГТЯРЕВ.

Житель дома № 35 по ул. А. Икрамова.

г. Самарканд.

На четвертом Всесоюзном съезде колхозников

ВО ИМЯ ЧЕЛОВЕКА, НА БЛАГО ЧЕЛОВЕКА

23 марта в Кремлевском Дворце съездов продолжались прения на четвертом Всесоюзном съезде колхозников.

В выступлении председателя колхоза «Шлях до комунизму» Чернобаевского района Черкасской области **В. А. Гонтар** основное внимание было уделено вопросам социального переустройства села, обеспеченности его кадрами массовых профессий.

С каждым годом в хозяйствах уменьшается количество трудоспособного населения, многие уходят на пенсию, немало молодежи уезжает из села. К сожалению, сегодня в деревне мы мало чем можем облегчить женский труд как на производстве, так и в быту. Квартира в городе, как правило, бесплатная. А колхозник за дом должен выложить десятки тысяч рублей. По силам ли это ему?

Выступающая отметила, что сегодня, как никогда, колхозник должен считать каждую копейку. Вместе с тем при росте урожайности сельскохозяйственных культур и продуктивности животноводства возрастает себестоимость продукции. Это во многом связано с удорожанием материально-технических ресурсов, увеличением амортизационных отчислений, всякого рода «накруток». Обслуживающие предприятия и организации должны функционировать на кооперативной основе и работать по договорам с хозяйствами.

Оратор выразила надежду, что Примерный устав колхоза станет на деле колхозной конституцией, нарушать и попирать которую никто не посмеет. Нужно, чтобы Устав был для всех незыблемой основой жизни кооперативной деревни. Помимо закона о кооперации в СССР, необходим закон о колхозах.

А. П. Побединский возглавляет в Атбасарском районе Целиноградской области колхоз «Новая жизнь». Это — крепкое хозяйство. И тем не менее, считает оратор, свежий ветер перемен заставил встряхнуться колхозников и здесь. За последние два года значительно увеличили среднегодовую продажу зерна, мяса, молока. Возросла производительность труда.

Руководитель хозяйства рассказал о том, как решаются в колхозе проблемы социальной сферы, остановился на вопросах трудового воспитания школьников. У них есть свой полевой стан, а при школе действует теплица. Старшеклассники — незаменимые помощники и на сенокосе, и на молочном комплексе, где, кстати, нашла постоянную прописку двухсменка. Это просто необходимо, чтобы подростки знали дорогу на поля и фермы.

Хозяйство, подчеркнул оратор, находится в зоне рискованного земледелия. Сроки уборки ограничены. Но и тракторостроители, и Госагропром упорно не хотят этого понять, не дают нам широкозахватную высокопроизводительную технику. Провожая меня на съезд, механизаторы поручили спросить у тракторостроителей: когда же будет целина обеспечена гусеничным трактором, отвечающим современным требованиям? Недостаточно мы обеспечены и колесными тракторами типа «Беларусь». Это отражается не только на производительности труда, но и на настроении механизаторов.

Очень правильно, сказала оператор машинного доения колхоза им. Жданова Брестской области **Г. Ф. Скакун**, когда достаток механизатора, животновода, их семей напрямую зависит от того, сколько они вложили в свое дело труда, знаний, желания и, наконец, совести. И главное, что получает от этого страна.

(Окончание на 2-й стр.)

Идет двухмесячник леса и сада

ПОЛМИЛЛИОНА—В ЗЕМЛЮ

Полмиллиона рублей каждую весну — таков ежегодный «экономический эффект» весенних посадок в Ургенче. Город год от года не озеленяется, а «лысеет». Потому что бесхозяйственно ведется дело. Создается впечатление, что это мало волнует руководителей города. Вырубили в самом центре любимый горожанами тенистый сквер только потому, что по вечерам в нем собирались выпивохи. Долгие годы коммунхозовцы жаловались на недостаток воды для полива. «Подождите, вот забетонируем арыки...» — обещало начальство. Начали строить лотковую сеть — вырубили не один десяток деревьев. А с поливом стало еще хуже — лотки глухие, влага к корням даже рядом стоящих деревьев не поступает. Во дворы горожан — тем более.

К сожалению, и в этом сезоне демонстрируются старые подходы. О нежелании (или неумении?) решить проблему говорят факты. Из года в год городу не хватает саженцев, но у горзеленхоза отняли участок, выделенный когда-то под питомник, на освоение которого затрачены немалые средства. Повышение минерализации грунтовых вод, распространение непобедимого врага деревьев — городского усача — давно уже требуют сократить ассортимент высаживаемых пород, отдать предпочтение только устойчивым и к соли, и к вредителю. Такие породы деревьев есть, но никто не хочет наладить их разведение.

Несколько лет на площади Кирова пытались разбить газон, но настойчивости не хватило — его затаптывали. Тогда площадь забетонировали, да вдобавок оградили от проезжей части стеной.

Первым недругом «зеленого друга», как ни странно, называют областной агропромышленный комитет. Его территорию озеленяют другие организации, а специалисты, которым, казалось бы, карты в руки,—в стороне. Равно как и Госбанк, производственное объединение «Средазтрансгаз». Наверное, трудно повлиять на эти организации исполкому горсовета, но почему среди нерадивых и подведомственный ему отдел внутренних дел?

Как же все-таки проходит двухмесячник в городе? Ни в горкомхозе, ни в горзеленхозе ответа получить не удалось. Видно, здесь хорошо понимают, что точный учет высаживаемых деревьев при существующем положении дел лишен всякого смысла. Поскольку все равно из намеченных к высадке деревьев и кустарников приживутся считанные единицы.

К. ЦИКАНОВ.

Соб. корр. «Правды Востока».

Ургенч.

Национальному совету Французской республиканской ассоциации ветеранов и жертв войны

Дорогие друзья!

С удовлетворением принимаю вашу высокую оценку Договора о ракетах средней и меньшей дальности. Это действительно — первый шаг к реальному разоружению.

Так же, как и вы, советские люди за то, чтобы, ратифицировав этот Договор, ускорить процесс всеобщего разоружения. Только на этом пути можно обеспечить выживание человечества.

В решении этой исторической задачи особая роль принадлежит Европе — с ее политической культурой, возможностями, авторитетом и драматическим опытом опустошительных войн. Вам, ветеранам войны, это хорошо известно.

Можете быть уверены, что мы сделаем все от нас зависящее, чтобы прийти к миру без оружия, без насилия, без войн. Это — главная цель внешней политики Советского Союза.

По нашему глубокому убеждению, концепция «ядерного сдерживания» и основанная на ней политика модернизации и наращивания ядерного потенциала — это не просто вчерашний день, это перечеркивание дня завтрашнего. Нужны новое мышление, новые подходы к проблемам безопасности Европы, всеобщей безопасности.

Мы разделяем ваши надежды на скорейшее заключение договора о 50-процентном сокращении стратегических наступательных вооружений СССР и США, разумеется, при условии недопущения оружия в космос.

Пора — и это становится все более актуальным — приступить к серьезным переговорам о сокращении обычных вооружений и вооруженных сил в Европе. Есть реальная возможность уже в этом году заключить конвенцию о запрещении и уничтожении химического оружия. Советский Союз поддерживает идеи создания коридора и зон, свободных от оружия массового уничтожения, от наступательных видов оружия, зон взаимного доверия — на севере и в центральной части нашего континента, на Балканах, в Средиземноморье. Он — за максимальную демилитаризацию «общеевропейского дома».

Надеемся, что и западноевропейские государства, в том числе Франция, присоединятся к усилиям в этом направлении.

Основатель вашей организации Анри Барбюс посвятил свою жизнь осуществлению идеи мира между народами.

Желаю вам успехов в продолжении начатого знаменитым писателем-гуманистом благородного интернационального дела.

М. ГОРБАЧЕВ

* * *

Национальный совет ведущей прогрессивной ветеранской организации Франции — Республиканской ассоциации ветеранов и жертв войны (АРАК) направил обращения М. С. Горбачеву и Р. Рейгану, а также Ф. Миттерану, в которых приветствуется советско-американский Договор по РСМД, выражается удовлетворение в связи с принятием первых конкретных мер по сокращению этих видов ядерного оружия и высказывается надежда на достижение позитивных результатов на переговорах между СССР и США в области стратегических вооружений. В обращениях содержится призыв к руководителям СССР и США ускорить процесс разоружения вплоть до полного уничтожения ядерного, химического, биологического и обычных вооружений как единственной меры, способной обеспечить выживание человечества.

Ассоциация заявляет о твердом намерении продолжать борьбу за то, чтобы Франция также решительно встала на путь разоружения и мира.

Высказываясь за роспуск военных блоков, АРАК подчеркивает, что независимость и безопасность Франции, как и других стран, не может быть обеспечена сегодня путем гонки вооружений и создания военных осей.

ОТЛЕТ ИЗ МОСКВЫ

23 марта Президент Восточной Республики Уругвай Х. М. Сангинетти отбыл из СССР. Он находился в нашей стране по приглашению Президиума Верховного Совета СССР и Советского правительства с официальным визитом.

На аэродроме Х. М. Сангинетти и его супругу провожали член Политбюро ЦК КПСС, Председатель Президиума Верховного Совета СССР А. А. Громыко с супругой, другие официальные лица. (ТАСС).

Заседание Президиума Верховного Совета СССР

23 марта в Кремле под председательством члена Политбюро ЦК КПСС, Председателя Президиума Верховного Совета СССР А. А. Громыко состоялось заседание Президиума Верховного Совета СССР.

На заседании рассмотрен вопрос о мерах, связанных с обращениями союзных республик по поводу событий в Нагорном Карабахе, в Азербайджанской и Армянской ССР.

По данному вопросу выступил А. А. Громыко.

В обсуждении приняли участие товарищи В. В. Щербицкий, П. Н. Демичев, Ю. Ф. Соловьев, заместители Председателя Президиума Верховного Совета СССР, Председатели Президиумов Верховных Советов: РСФСР — В. П. Орлов, Белорусской ССР — Г. С. Тразевич, Грузинской ССР — П. Г. Гилашвили, Азербайджанской ССР — С. Б. Татлиев, Молдавской ССР — А. А. Мокану, Латвийской ССР — Я. Я. Вагрис, Киргизской ССР — Т. Акматов, Таджикской ССР — Г. Паллаев, Армянской ССР — Г. М. Восканян, Туркменской ССР — Б. Язкулиев, Эстонской ССР — А. Ф. Рюйтель, первый секретарь ЦК Компартии Узбекистана Р. Н. Нишанов, а также Председатели Президиумов Верховных Советов Казахской ССР — З. К. Камалиденов, Литовской ССР — В. С. Астраускас.

На заседании Президиума Верховного Совета СССР выступил Генеральный секретарь ЦК КПСС М. С. Горбачев.

Президиум Верховного Совета СССР принял постановление, которое публикуется в печати.

(ТАСС).

ПОСТАНОВЛЕНИЕ

Президиума Верховного Совета СССР

О мерах, связанных с обращениями союзных республик по поводу событий в Нагорном Карабахе, в Азербайджанской и Армянской ССР

Рассмотрев обращения Президиумов Верховных Советов РСФСР, Украинской ССР, Белорусской ССР, Узбекской ССР, Казахской ССР, Грузинской ССР, Литовской ССР, Молдавской ССР, Латвийской ССР, Киргизской ССР, Таджикской ССР, Туркменской ССР и Эстонской ССР в связи с обстановкой, сложившейся в Нагорном Карабахе, Азербайджанской и Армянской ССР и руководствуясь статьей 81 Конституции СССР, Президиум Верховного Совета СССР **постановляет:**

1. Отметить, что ситуация, сложившаяся в Азербайджанской и Армянской ССР в связи с событиями в Нагорном Карабахе, наносит ущерб народам этих республик и в целом дальнейшему укреплению дружбы народов СССР как единого союзного многонационального государства.

Признать недопустимым, когда сложные национально-территориальные вопросы пытаются решать путем давления на органы государственной власти, в обстановке нагнетания эмоций и страстей, создания всякого рода самочинных образований, выступающих за перекройку закрепленных в Конституции СССР национально-государственных и национально-административных границ, что может привести к непредсказуемым последствиям.

Решительно осудить допущенные отдельными лицами и группами преступные действия, в результате чего имеются человеческие жертвы. Принять к сведению, что виновные в этом привлекаются к административной и уголовной ответственности.

2. Советам народных депутатов Азербайджанской ССР и Армянской ССР, руководствуясь решениями XXVII съезда партии, последующих Пленумов ЦК КПСС, Обращением Генерального секретаря ЦК КПСС М. С. Горбачева к трудящимся, к народам Азербайджана и Армении, коренным образом улучшить массово-политическую и воспитательную работу среди населения в духе незыблемости ленинских принципов национальной политики, дружбы и сплоченности братских народов СССР. Глубоко и всесторонне анализировать причины, порождающие обострение межнациональных отношений, своевременно устранять их, активно выступать против любых националистических и экстремистских проявлений. Создавать спокойную, деловую обстановку в производственных коллективах и учебных заведениях, мобилизуя усилия трудящихся всех наций и народностей, проживающих в республиках, на решение задач революционных преобразований, идущих в нашем обществе.

3. Президиуму Верховного Совета Азербайджанской ССР и Президиуму Верховного Совета Армянской ССР провести необходимые согласованные мероприятия по укреплению социалистической законности и общественного порядка, обеспечить защиту законных интересов граждан всех национальностей, привлечение к строгой ответственности тех, кто своими действиями дестабилизирует обстановку, посягает на дружбу и сотрудничество братских советских народов.

4. Совету Министров СССР разработать мероприятия, направленные на решение назревших вопросов хозяйственного и социально-культурного развития Нагорно-Карабахской автономной области.

5. Прокуратуре Союза ССР и Министерству внутренних дел СССР принять все необходимые меры по наведению общественного порядка и защите законных интересов населения на территории Азербайджанской и Армянской ССР.

Председатель Президиума Верховного Совета СССР А. ГРОМЫКО.

Секретарь Президиума Верховного Совета СССР Т. МЕНТЕШАШВИЛИ.

Москва, Кремль.
23 марта 1988 г.

БОЛЬШЕ БЛАГОРАЗУМИЯ!

Мы, представители советской интеллигенции, крайне обеспокоены вспышкой националистической розни в Закавказье. Между тем происходящее не только в Нагорном Карабахе и Сумгаите, но и в других местах Азербайджана и Армении сеет семена раздора, которые могут принести страшные плоды разъединения и вражды. Особенно велика опасность использования национальных традиций и религиозных праздников для еще большего разжигания экстремистских настроений и страстей.

По нашему убеждению, все это может быть на руку только врагам перестройки. Случившееся наносит колоссальный ущерб процессу обновления общества, который разворачивается в нашей стране.

Мы призываем всех советских людей, всех здравомыслящих граждан Азербайджана и Армении, в том числе интеллигенцию и религиозных деятелей, присоединиться к нашему возмущению действиями экстремистов, а также сделать все возможное для нормализации обстановки в полном соответствии с принципами дружбы народов и Конституции СССР.

В сегодняшних условиях представляется исключительно важным решительно противостоять национал - экстремистам всех мастей, которые создают нестабильную обстановку и под маской разноликих, но одинаково шумных «национально - патриотических» движений препятствуют развитию общества по пути демократизации и прогресса.

Обращение подписали представители различных национальностей и профессий— писатели, художники, архитекторы, работники культуры, преподаватели, ученые, студенты.

Среди подписавших — **А. Адамович, А. Тарковский, Д. Данин, Ф. Искандер, Е. Габрилович, Л. Аннинский, А. Бестававшвили, И. Голицын, Е. Трубецкая, Е. Казарянц, Т. Бек, Ал. Юдахин, Д. Чкония, М. Лемешев, А. Клименко** и многие другие.

(«Советская культура», 24 марта).

ВНИМАНИЕ— ОБРАЩЕНИЯМ ГРАЖДАН

Меры по дальнейшему улучшению практики рассмотрения писем, жалоб, заявлений трудящихся и организации приема граждан в свете решений XXVII съезда КПСС обсуждены на семинаре-совещании заведующих приемными Президиума Верховного Совета Каракалпакской АССР, исполкомов областных и Ташкентского городского Советов народных депутатов, состоявшемся в Ташкенте.

В докладе секретаря Президиума Верховного Совета Узбекской ССР Л. Ш. Беккульбековой и выступлениях участников отмечалось, что перестройка всех сфер экономической, социальной и духовной жизни общества, развитие демократии и гласности требуют коренного улучшения деятельности органов государственной власти. Важное место в этом процессе занимают письма и обращения граждан. Они служат эффективным средством изучения общественного мнения, массового и непосредственного участия трудящихся в управлении государством, позволяют объективно оценивать деятельность советских и хозяйственных органов, общественных организаций. На семинаре-совещании подчеркивалось, что Советы народных депутатов республики должны поднять на качественно новый уровень работу с обращениями граждан, придать ей оперативность, продуманность и подлинную действенность.

Участники семинара-совещания познакомились с путями использования средств вычислительной техники при обработке и анализе обращений граждан, изучили постановку работы с письмами трудящихся в Ташкентском горкоме партии и Ташгорисполкоме.

В Президиуме Верховного Совета Узбекской ССР

Президиум Верховного Совета Узбекской ССР за долголетнюю плодотворную работу, большой вклад в развитие сельскохозяйственного производства присвоил почетное звание «Заслуженный работник сельского хозяйства Узбекской ССР» тов. **Мамаджанову** Хамидхону — председателю правления колхоза «Ленинград» Наманганского района Наманганской области.

* * *

За заслуги в развитии библиотечного дела в республике, долголетнюю плодотворную работу и активную общественную деятельность наградил Почетной грамотой Президиума Верховного Совета Узбекской ССР тов. **Умарова** Наби Ганиевича— директора фундаментальной библиотеки Академии наук Узбекской ССР.

На четвертом Всесоюзном съезде колхозников

ВО ИМЯ ЧЕЛОВЕКА, НА БЛАГО ЧЕЛОВЕКА

(Окончание. Начало на 1-й стр.)

Сколько себя помню, продолжала оратор, бегала на ферму к матери, помогала ей, училась любить профессию животновода. И сегодня я с гордостью говорю: моим наставником была моя мать.

Одной мне пришлось бы трудно, но рядом всегда муж, оператор. В семейном звене удобнее планировать обязанности на работе и домашние дела. Взяли подряд. Как когда-то я бегала на ферму к матери, так теперь нам помогают дети. Дочь на время съезда взяла отпуск и заменила меня на работе.

Сегодня каждый в стране живет перестройкой, старается понять ее суть и свою роль в ней. А суть проста: добросовестно работать, каждый день делать больше, чем вчера. Когда речь идет о людях, не может быть мелочей. В нашем хозяйстве условия для доярок созданы хорошие. Это повышает настроение, хочется лучше работать.

Только нужно, чтобы нам оказывали помощь. Нам не хватает хороших машин, нас, животноводов, чаще, чем других, обходят наука и технический прогресс. В увеличении надоев все резервы практически исчерпаны. Повысить их можно только на основе автоматизации и коренного улучшения племенной работы.

Председатель колхоза «Ижевский» Пижанского района Кировской области **Г. А. Тутубалин** остановился на достижениях хозяйства, рассказал о проблемах, решаемых коллективом. Заметно возросли активность колхозников, их заинтересованность в конечных результатах. В прошлом году получено около двух миллионов рублей чистого дохода, или в три раза больше, чем 1985 году. Современная аграрная политика себя вполне оправдывает.

Выступающий отметил, что динамично развивать колхозное производство все еще мешает бюрократизм. Надо, наконец, больше доверять колхозникам, не ущемлять их прав, всемерно поощрять их инициативу. Нужен статус председателя колхоза, который оградил бы его от волевых решений, от наскоков бюрократа и чинуши. Демократические принципы самоуправления колхозов, заложенные в новых документах, должны соответствовать и демократическим формам управления со стороны вышестоящих организаций. Такова сегодня диалектика жизни, и с ней следует считаться.

От имени тружеников Московского автомобильного завода имени Лихачева делегатов и гостей съезда приветствовал токарь столичного предприятия, Герой Социалистического Труда **Л. М. Баринов.** Он заверил собравшихся, что рабочий класс хорошо понимает — без его поддержки невозможно решить стоящие перед сельским хозяйством задачи.

Уверен, что вы хорошо знакомы с продукцией московских автомобилестроителей, сказал выступающий. И все же надо признаться, что до победных рапортов еще далеко. Машиностроители страны задолжали труженикам села. К сожалению, появляется пока еще мало новой высокопроизводительной техники, средств малой механизации. Да и те машины, которые приходят сегодня на поля, далеко не совершенны. Имеются у них и конструктивные недоработки, и элементарный брак, допущенный по халатности изготовителей.

Рекламации, приходящие на завод, свидетельствуют о том, что у зиловцев есть еще немало резервов для совершенствования продукции. Честный разговор об этом ведется на заседаниях советов трудовых коллективов, на собраниях партийного актива. Целый комплекс намеченных мер позволяет надеяться, что автозаводцы смогут поднять престиж своей марки, а значит, внести более весомый вклад в реализацию Продовольственной программы.

Нынешний съезд определит магистральные пути колхозного движения, отметил **Д. Наралиев** — председатель колхоза имени Н. Баймурадова Джаркурганского района Сурхандарьинской области. На примере своего колхоза оратор рассказал о проблемах, стоящих перед хлопкоробами республики, указав на необходимость быстрейшего устранения недостатков, накопившихся в этой важной отрасли сельскохозяйственного производства.

Выступающий привлек внимание делегатов съезда и к нерешенным вопросам животноводства, указав, что в республике немало возможностей увеличения производства мяса, молока.

С одобрением отозвавшись о проекте закона о кооперации, оратор подчеркнул, что его принятие позволит уже в ближайшее время осуществить широкую демократизацию колхозной жизни. Вместе с тем для того, чтобы он был эффективен, требуются серьезные гарантии от излишнего вмешательства должностных лиц в дела коллективных хозяйств.

Затем с докладом мандатной комиссии съезда выступил ее председатель **Ю. А. Бражников,** возглавляющий колхоз имени Кирова Каратузского района Красноярского края.

Наш съезд, сказал он, проходит в период, когда во всех сферах деятельности советского общества происходят коренные революционные преобразования, обеспечивающие ускорение социально-экономического развития страны. В решении этой исторической задачи немалая роль отводится и колхозам.

Делегаты и участники съезда с большим вниманием выслушали выступление Генерального секретаря ЦК КПСС М. С. Горбачева. В нем дан глубокий анализ состояния дел в аграрном секторе экономики, с учетом современного положения дальнейшее развитие получили ленинские положения о кооперации, четко определены стратегические направления в работе колхозов.

На четвертый Всесоюзный съезд колхозников, продолжал докладчик, избраны 4.374 делегата, из них 4.247, или 97 процентов, избраны на съезд впервые. Выборы делегатов на конференциях и съездах колхозников проводились в соответствии с положением о порядке проведения выборов по норме один представитель от пяти тысяч членов колхоза.

Мандатная комиссия проверила полномочия всех делегатов и признала их действительными.

На съезде представлены колхозы всех союзных республик. Наиболее крупными являются делегации Украинской ССР и Российской Федерации — 1.499 и 1.440 делегатов, Узбекской ССР — 371, Белорусской ССР — 239.

Многие ветераны колхозного движения, присутствующие на съезде, достойно осуществляют ленинскую идею коллективного ведения хозяйства.

Приятно сознавать, что дело наших ветеранов, их идеи, их опыт и убежденность надежно подхватило более молодое поколение. Лучшие из них избраны делегатами съезда.

В числе делегатов съезда 2.629 человек, или почти две трети его состава — рядовые колхозники — механизаторы, животноводы, люди других профессий, своими руками создающие богатства колхозов.

В условиях осуществления кардинальной экономической реформы, широкого внедрения коллективного подряда, перехода колхозов на полный хозяйственный расчет и самофинансирование повышается роль руководителей производственных коллективов в хозяйствах. И не случайно на съезд избрано 555 бригадиров и 166 заведующих животноводческими фермами.

В докладе отмечено, что из общего числа делегатов 2.272 человека, или 52 процента, имеют высшее и среднее образование, 32 делегатам присвоена ученая степень кандидата наук, 322 делегатам — почетные звания заслуженного механизатора и агронома, зоотехника, врача, инженера.

На съезде присутствуют 1.930 дипломированных специалистов сельского хозяйства. Они представляют многотысячный отряд сельской интеллигенции, выросшей за годы колхозного строительства.

Велика роль первичных партийных организаций в колхозах страны. Они имеются во всех колхозах. Выражая доверие Коммунистической партии, колхозники избрали на съезд 3.148 коммунистов. Достойно представлен на съезде и комсомол.

Мандатная комиссия доложила, что делегатами съезда избрано 1.593 женщины, или 36 процентов к общему составу делегатов. Это заслуженно отражает большую роль женщин в колхозном производстве. Они замечательно трудятся на любых участках и постах.

Делегаты съезда проводят большую политическую и общественную работу. 2.516 делегатов избраны в состав правлений и ревизионных комиссий колхозов, 332 — в состав советов колхозов союзных республик, 2.428 — депутаты Советов народных депутатов, в том числе 44 — депутаты Верховного Совета СССР и 177 — Верховного Совета союзной республики.

В работе съезда принимают участие посланцы 93 национальностей и народностей страны. Многонациональный состав делегатов съезда отражает основные принципы национальной политики партии — равенство, братство и дружба.

Состав делегатов по возрасту: до 30 лет — 671 человек, или 15 процентов, от 30 до 50 лет — 2.665 человек, или 61 процент, остальные — старше 50 лет.

От имени всего колхозного крестьянства докладчик заверил Центральный Комитет КПСС и Советское правительство, что колхозники сделают все от них зависящее для дальнейшего развития колхозного производства, успешного решения Продовольственной программы страны.

24 марта съезд колхозников продолжил работу.

* * *

Хороший хозяин перед выходом в поле не только приведет в порядок инвентарь, подготовит семена, но и определит стратегию и тактику выращивания урожая, уборки его и хранения. Четвертый съезд колхозников, продолжавший 24 марта работу в Москве, в главных, принципиальных позициях воплощает в себе коллективную мудрость сеятеля, озабоченного тем, чтобы все устройство сельского труда работало на конечный результат — урожай, не только обильный, но и экономичный, для общества наиболее приемлемый.

Стратегия и тактика перестройки на селе, основанные на ленинских идеях кооперации применительно к современному этапу, глубоко раскрыты в выступлении М. С. Горбачева. Руководствуясь партийными установками всемерного ускорения социально - экономического развития, преобразования колхозной жизни, делегаты в своих выступлениях выражают решимость наращивать и приводить в действие человеческую энергию обновления, развивать кооперативное движение на демократической основе.

Делегаты и гости съезда аплодисментами встретили товарищей **Горбачева М. С., Воротникова В. И., Громыко А. А., Зайкова Л. Н., Лигачева Е. К., Никонова В. П., Рыжкова Н. И., Слюнькова Н. Н., Соломенцева М. С., Щербицкого В. В., Яковлева А. Н., Демичева П. Н., Долгих В. И., Маслюкова Ю. Д., Разумовского Г. П., Соловьева Ю. Ф., Талызина Н. В., Язова Д. Т., Бакланова О. Д., Бирюкову А. П., Лукьянова А. И., Медведева В. А.**

Более половины сельскохозяйственной продукции республики производят колхозы, отметил в своем выступлении председатель колхоза-агрофирмы «Адажи» Рижского района Латвийской ССР **А. Э. Каулс.** При очевидных достижениях еще немало нерешенных проблем. Главная из них — создание таких условий на селе, в которых колхозник чувствовал бы себя настоящим хозяином.

При всех положительных сдвигах в агропроме, сказал оратор, мы все же не стали равными партнерами с промышленностью. Поставляемая хозяйствам продукция — трактора, техника, минеральные удобрения — подорожала, но качество осталось прежним. Непомерно высоки и отчисления, получаемые с колхозов обслуживающими организациями.

Делегат обратил внимание на то, что государственный заказ в АПК пока является по существу диктатом. А ведь у каждого хозяйства — свой оптимальный план посевов, своя специализация, так дайте им право самостоятельности, право быть хозяевами на земле. Надо наполнить государственный заказ тщательно продуманным экономическим содержанием.

Председатель агрофирмы подчеркнул, что изменения в Примерном уставе колхоза, закрепление на уровне закона СССР прав кооператоров позволят повысить эффективность работы на селе.

Остановившись на проблемах повышения производительности труда в сельскохозяйственном производстве, руководитель кукурузоводческого звена колхоза «Казьминский» Кочубеевского района Ставропольского края **А. М. Згонников** рассказал о внедрении бригадного метода. Результат: получено по 48 центнеров гибридной и по 75 — товарной кукурузы с гектара. В кассу колхоза поступило почти полтора миллиона рублей дохода. Высоки и заработки кукурузоводов.

Однако добиться можно было бы большего, если бы удалось устранить ряд завалов в работе механизаторов. В частности, нет хороших, изготовленных на заводах комплексов машин для выращивания определенных культур. В итоге многие механизмы хлеборобы сами делают в колхозной мастерской. Но где же заводы и конструкторские бюро, в чем их роль, когда же они начнут перестраиваться? Этот вопрос звеньевой задал с трибуны съезда под аплодисменты зала.

Коснувшись далее социального развития села, он на конкретных примерах проиллюстрировал ту бесспорную мысль, что забота о насущных потребностях человека труда сторицей воздается в общественном производстве. На выполнение социальной программы в крае в нынешней пятилетке выделен миллиард рублей. Ставропольцы назвали ее «социальным миллиардом села». Оратор, однако, сетовал на слабое обеспечение этой программы строительными материалами.

Делегат внес конкретное предложение об изменении проекта закона о кооперации в СССР.

Проект закона о кооперации в СССР отвечает потребностям советского общества, закон будет способствовать ускорению развития социалистической экономики, заявил председатель колхоза-агрофирмы села Натанеби Махарадзевского района Грузинской ССР, Герой Социалистического Труда **Г. А. Цитлидзе.**

Руководитель хозяйства считает, что необходимо более рационально использовать возможности разделения труда, специализации в масштабах страны. Вряд ли, например, стоит той же Грузии отвлекаться от наращивания производства цитрусовых и чая во имя концентрации усилий на проблемах животноводства. Республике, по словам оратора, предстоит, например, возродить былую славу грузинского чая. Это потребует сил и времени.

Выступивший предложил дополнить проект Примерного устава колхоза пунктом о необходимости воспитывать сельских тружеников, в особенности молодежь, в духе советского патриотизма, социалистического интернационализма. Дружба народов нашей Родины — основа жизни советского общества, естественная потребность каждого человека. Наше хозяйство, сообщил оратор, например, многие годы соревнуется с колхозом из Армении. Это соревнование — не формальность. Оно— основа содружества людей, уважающих друг друга, вместе стремящихся лучше выполнить свой долг перед страной.

И производственные, и социальные успехи зависят не столько от активности управленческой сферы, сколько от умелости рук, инициативы, ума и душевного беспокойства непосредственного исполнителя, сказал писатель, лауреат Ленинской премии **И. А. Васильев.** Управленческая сфера подняла колхозную демократию. Она и сегодня не желает понимать, что настало время иных отношений лидера. Инициатива руководителя только тогда результативна, когда она является выражением инициативы, дум и чаяний колхозников, когда она ими рождена, одобрена, ими же исполнена. Старые председатели это хорошо понимают, а вот у молодых сильны замашки своевольников.

Выступающий высказал тревогу по поводу условий жизни, быта, досуга и культурного уровня колхозника.

Трудное положение сложилось в неперспективных деревнях. Нет должной заботы о стариках. А ведь старики — это нравственная сила, сила мудрости и памяти. У нас они из всеми уважаемых людей, как было у наших предков, превращаются в обузу. Оратор предложил срочно создать программу помощи престарелым. Подобная программа нужна и в отношении детей. Той духовной, а точнее — бездуховной пищей, на которую обречена сегодня деревня, детей дальше питать нельзя, сказал оратор.

Писатель призвал творческую интеллигенцию города повернуться лицом к материкормилице, к деревне.

Опыт свидетельствует, что и в Нечерноземье можно добиваться хороших показателей. Путь к этому — внедрение и дальнейшее совершенствование коллективного подряда. Так считает председатель колхоза «Путь к коммунизму» Торжокского района Калининской области **Е. А. Яковлев.**

У партнеров по агропромышленной интеграции нет пока заинтересованности в конечных результатах работы колхоза. В сложившихся условиях стоимость их услуг возросла. А это, естественно, приводит к снижению эффективности колхозного производства. В то же время хозяйство не может обойтись без партнеров, так как в их руках находятся все дефицитные запчасти и материалы. По мнению делегата, необходимо или увязать работу партнеров с конечным результатом деятельности колхоза, или создать такие кооперативные взаимообязывающие условия, при которых хозяйство могло бы обходиться без них.

Далее выступавший остановился на некоторых проблемах льноводства. В хозяйствах научились выращивать лен, урожайность доходит до 10 и более центнеров льноволокна с гектара. Но до сих пор допускаются большие потери продукции при ее уборке и реализации.

По мнению делегата, проект Примерного устава колхоза следует доработать в соответствии с проектом закона о кооперации.

Все мы находимся под впечатлением выступления Генерального секретаря ЦК КПСС М. С. Горбачева, сказал председатель колхоза «Россия» Красногвардейского района Крымской области, Герой Социалистического Труда **В. И. Криворотов.** Эта глубокая ленинская программа революционных преобразований на селе вдохновляет сельских тружеников на творческий, высокопроизводительный труд.

Съезду колхозников предстоит принять документы, которые призваны сыграть большую роль в социально-экономическом развитии села и демократизации колхозной жизни. Далее оратор рассказал о колхозе «Россия», о превращении степного Крыма в край высокопродуктивного сельского хозяйства. Колхоз на двенадцати тысячах гектаров сельскохозяйственных угодий производит 8 тысяч тонн овощей, 8 тысяч тонн фруктов, 8 тысяч тонн винограда. Сегодня в колхоз не так-то просто поступить, нужно выдержать своеобразный конкурс. За последние 12 лет хозяйство заметно помолодело.

Выступающий с уверенностью говорил о том, что колхозы не исчерпали себя, что за ними — будущее.

Съезд продолжает работу.

(ТАСС).

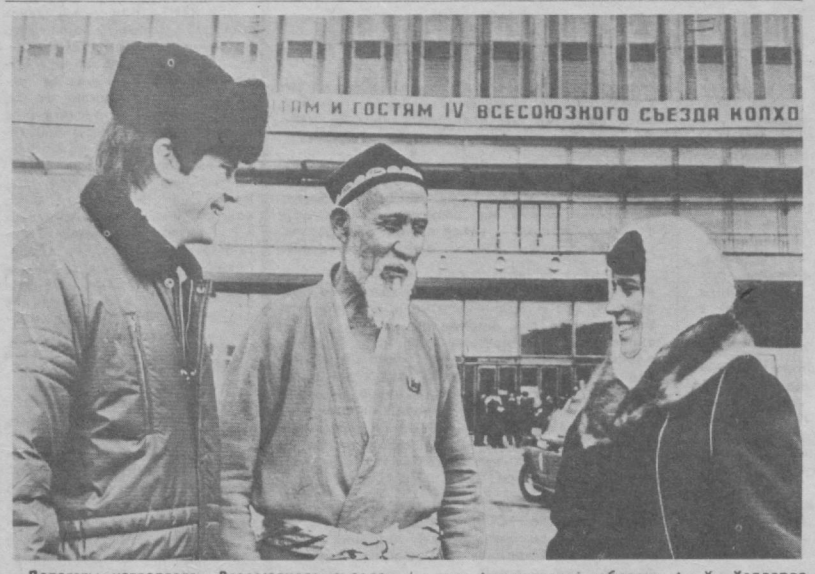

Делегаты четвертого Всесоюзного съезда колхозников: механизатор колхоза имени XXII партсъезда Горьковской области С. А. Горячкин, бригадир хлопководческой бригады колхоза имени Энгельса Ленинского района Андижанской области А. Х. Халдаров, свиновод колхоза имени Октябрьской революции Горьковской области В. Г. Рыжова.

Фото А. РИСКИЕВА (УзТАГ).

РЕЗОНАНС

Заинтересованность, но и ответственность

ПОЯВЛЕНИЕ в «Правде Востока» (12 марта 1988 г.) статьи «Дайте женщинам здоровье!» — свидетельство многих позитивных перемен, происходящих в нашей жизни, утверждающейся гласности и демократизации, иначе статья не увидела бы свет. Автор касается очень серьезной и сложной проблемы, которую только призывами, в одночасье решить невозможно. Да и относится она не только к узбекской женщине, хотя прежде всего к ней.

Чувствуется: за долгие годы застоя, бесцеремонного и упорного «насилования» хлопковых полей у автора, как и у многих других, наболело в душе и вот теперь прорвалось. Только жаль, что свои суждения М. Солих выразил недопустимо (даже при самой беспредельной гласности и демократизации) резко, а порой и оскорбительно.

Не затрагивая не совсем уместные фрагменты о других странах, приведенные в статье по логике — «в огороде бузина, а в Киеве дядька», считаю нужным сказать, что проблемы улучшения социального положения женщин, да и всего населения республики, особенно сельского, улучшения здравоохранения и т. д. — не однозначны. Их решение связано прежде всего с оздоровлением экономики (разумеется, на интенсивной основе и при разумном отношении к экологической среде), причем силами трудящихся самой республики. В этом плане, как констатировал IX пленум ЦК КП Узбекистана, положение в последние годы не только не улучшилось, но ухудшилось. Именно с этим, в условиях, когда среднегодовые темпы естественного прироста населения республики более чем втрое превосходят среднесоюзные показатели, связано обострение всех социальных проблем, крайне неблагополучное положение в здравоохранении (опять-таки особенно на селе), неудовлетворительное использование избыточных (тоже на селе) трудовых ресурсов.

Но и при этом, даже будучи пристрастным, никто не может утверждать, что планирование семьи (с ориентацией на среднедетную, на малодетную)— главный путь их решения. Политика партии на ускорение социально-экономического развития страны (при опережающих темпах роста экономики Узбекистана, других республик Средней Азии) не дает оснований для таких утверждений. Однако и отвергать целесообразность планирования семьи — не лучший прием.

Ведь речь идет и должна идти — в связи с идеей планирования семьи — о том, чтобы создать условия, когда увеличение детей в семье сопровождалось бы не только увеличением рабочих рук, не только преимущественным и обязательным ростом материального благосостояния, но и повышением психологического, социального престижа каждой семьи, авторитета супругов в махалле, в трудовых коллективах, а также удовлетворенность родителей условиями воспитания и общественно значимым поведением детей. И семей, причем многодетных, которым присущи такие признаки, в республике много. Но есть ведь и немало семей, где дети не имеют многих необходимых для них благ. А возложить полностью на государство всю материальную заботу о них нет возможностей, хотя оно и помогает таким семьям.

Что же касается вполне обоснованных опасений о судьбе Арала, скажу, что и Арал, и огромные потери воды (почти 60 процентов) из-за сверхнормативного орошения (только в 1980 г. в 1,6 раза) и скверного состояния ирригационных систем — все это наши собственные проблемы, нам их решать.

Ф. ИСХАКОВ.
Член Союза журналистов СССР.

Планировать, но не семью

ПОСЛЕДНЕЕ время на страницах газеты появилось немало статей, рассматривающих демографическую ситуацию в республике. И как верно отмечалось в одной из них, «...проблема настолько серьезна, что далее от нее отмахиваться нельзя». Однако из этого правильного вывода некоторые из авторов выстраивают совершенно неверные, на мой взгляд, предложения.

Вместо того, чтобы предлагать конкретные пути занятости, повышения благосостояния, обеспечения работой подрастающего поколения, ведется речь о «планировании» семьи, моральной ответственности, образовательном цензе и т. п.

Я не могу назвать многодетных родителей морально безответственными или малоответственными. Если говорить о моральной стороне воспитания ребенка в семье, то, видимо, тут надо анализировать по «конечному» результату, как принято нынче говорить. И факты тогда будут не в пользу тех авторов, которые ратуют за «планирование» семьи. Ведь наиболее устойчивые семьи именно те, где много детей, а наиболее «трудные» дети именно в молодежных и однодетных семьях. А где такие семьи? Прежде всего в городах. У них, может, и высокий образовательный ценз, и моральная ответственность, но тогда почему бродят по улицам «металлисты», «брейкеры» и прочие «неформалы», доставляя массу хлопот своим морально ответственным родителям. А многодетная семья просто не может себе позволить праздношатающихся детей.

Сейчас наше государство ставит многодетную мать в пример другим, и это правильно. Труд такой матери еще никто по-настоящему не измерил, да он и несоизмерим ни с чем. И вполне понятно желание женщин иметь много детей. Им и невдомек, что некоторые авторы в таких, к примеру, статьях, как «Острые грани многодетности» («ПВ» за 13 февраля), хотят лишить их этого счастья, ставя в пример не те 40 процентов женщин, которые за шесть, восемь, десять детей, а те 1,8 процента, которые считают идеальной семью, где два-три ребенка, но которые, может быть, и имеют дипломы о высшем образовании.

Почему? Все очень просто. Не надо тогда думать о трудоустройстве и благополучии многодетных семей, зато можно поговорить о моральной ответственности, образовательном цензе, половом воспитании и прочая, прочая. Благо, на дворе гласность.

Х. НАСРЕТДИНОВ.
Инженер.
г. Самарканд.

Куда ведет «поводырь зрячий»?

«Дайте женщинам здоровье!» — восклицает автор этой статьи в «Правде Востока» за 12 марта. Этими же словами завершает свое выступление. К кому он обращается? Или на кого рассчитывает, утверждая: «Наши женщины всегда были многодетными и были здоровы»? Кого имеет в виду он, говоря «наши женщины»? Надо понимать — узбекских женщин. Но когда это «всегда» они были здоровы? Может быть, 70 лет назад, когда холера, оспа, проказа были реальностью дня? Или он не знает о бесчисленных эпидемиях, уносивших сотни тысяч жизней? Наверное, знает. Тогда с какой целью допускает эту неточность?

Может быть, он имеет в виду сугубо женские болезни? Судя по всему, в этой области, а также в области педиатрии автор имеет глубокие познания: «Во всяком случае, — пишет он, — частая рождаемость никак не может быть причиной детской смертности, и, следовательно, детская смертность не послужит аргументацией для ограничения рождаемости».

Верить ему — значит не верить врачам, которые бьют тревогу по поводу последствий для матери и ее детей частых родов.

Почему автор ведет речь об ограничении рождаемости? Кто ставит вопрос так, как интерпретируется в статье? Речь идет ни в коем случае не об ограничении рождаемости, а лишь о планировании семьи!

Надрывное заявление о женщинах «Они и впредь хотят рожать и быть здоровыми» воспринимается так, что женщины хотят иметь детей, а им кто-то мешает. А ведь именно заботой о здоровье женщины и ее потомства продиктован совет специалистов: рожать с интервалом не менее чем в три года.

«...Юноши негодны к военной службе, высокая детская смертность... вредоносные заводы строятся в самом сердце наших населенных пунктов, добивая еле живую природу, отравляя уже отравленных людей...» Никто не идеализирует сегодня положение дел в республике. Но любому, прочитавшему эти строки за пределами Узбекистана, край наш привидится безжизненной, покрытой коркой яда пустыней, где непонятно как умудряются выжить люди. Что все вредоносные заводы страны строятся именно здесь. Что население столкнулось с проблемами, чуждыми жителям Украины, Закавказья, Прибалтики, Дальнего Востока.

Сегодня, в период гласности, на страницах газет мы ведем разговор на темы, которые замалчивались десятилетиями. Одна из самых больных — научно-технический прогресс и экология. Ведется этот разговор с единственной целью — найти оптимальное решение назревших проблем. Прессой был поднят вопрос о вредности дефолианта бутифоса. Обсуждение получилось конструктивным и взвешенным, лишенным истерии и громких фраз. Результат — производство и использование в сельском хозяйстве бутифоса запрещено.

На повестке дня остается множество проблем. В том числе и судьба Арала. Точно так, как судьба Байкала, Севана, Ладоги, Каспийского моря. Эти глобальные проблемы могут быть решены только специалистами с безусловным учетом мнения широких слоев общественности. Именно на этом и основаны конкретные шаги, предпринимаемые партией, Советским правительством.

К примеру, прошлой осенью в Ташкенте прошло Всесоюзное совещание по проблемам экологии и водных ресурсов бассейна Аральского моря. Оно было организовано академиями наук СССР и Узбекской ССР, Государственным Комитетом по гидрометеорологии и контролю природной среды. Совещание еще раз показало: проблема глубоко изучается ведущими учеными страны, нашей республики. Тема Арала не сходит со страниц центральных и республиканских газет, журналов. Так зачем же ломиться в открытую дверь: «Действовать должны мы сами. Пусть все эти проблемы обсуждаются всенародно». Может быть, кое-кого не устраивает спокойный и деловой тон обсуждений?

Сразу же после этих фраз в статье М. Солиха звучит безапелляционное суждение: «Взять интервью у министра легче, чем разговаривать с колхозником или рабочим». Каждый журналист знает — это не так. Взять интервью у министра куда сложнее, чем у рабочего. Другое дело, с кем бы то ни было трудно разговаривать на больные темы. Трудно разговаривать с женщиной, которая пыталась сжечь себя из-за созданных ей невыносимых условий жизни. Трудно говорить с колхозником, у которого десять детей и который не знает, как прокормить их. С матерью, которая собирается сдать в детский дом восьмого ребенка, потому что «там ему будет лучше». Трудно, потому что в таких беседах обнажается истина. Не та, которую громко выкрикивают порой. Другая, та, что кроется в потаенных уголках души. И потому бывает тихой, как безысходное горе.

После таких бесед особенно остро понимаешь, почему мы пришли к необходимости планировать семью. Повторю еще раз: разумно планировать семью, а не ограничивать рождаемость. Родители, и это предусматривает закон, обязаны думать о том, сумеют ли они не просто прокормить и одеть всех своих детей, но и вырастить их образованными, физически и духовно развитыми людьми. Да, многодетные семьи вправе рассчитывать на помощь государства. Но может ли существовать такое государство, которое целиком взяло бы на себя обязанности матери и отца?

Мухаммад Солих утверждает: «Увеличиваясь, семья приобретает больше рабочих рук, следовательно, повышается ее материальное благосостояние». Но разве это так? Увеличиваясь, семья приобретает больше ртов, а не рук. Руки будут потом, лет через 16—18. Не хочется верить, что поэт подразумевает использование в многодетной семье детского труда.

Переходя к мысли, что население республики в 2010 году удвоится, автор приводит в пример Японию: «Помилуйте, территория Японии вдвое меньше территории нашей республики, но там живет 120 миллионов человек». Во-первых, не вдвое. Надо знать, о чем пишешь. Во-вторых, во всем ли поэт предлагает равняться на Японию? Скажем, на качество товаров, которые она представляет на мировой рынок? Или на производительность труда, или на занятость женщин в общественном производстве? Кстати, недавно «Известия» рассказали о том, как ведется в этой стране планирование семьи. Но что-то не слышно оттуда возмущенных голосов деятелей искусства Японии.

И еще об одной, на мой взгляд, неточности автора. «Худжум» — означает «нападение», — декларирует он. Не думаю, что узбекский поэт не знает точного смысла этого слова. «Худжум» — наступление — одна из ярких и в то же время трагических страниц истории края. Странно, что Мухаммад Солих находит в ней повод для иронии.

Возвращаясь к положению дел в нашей республике, хочу сказать: сейчас большая группа комсомольских работников участвует в подготовке сессии Верховного Совета УзССР по проблемам молодежи. Для подготовки материалов во все области республики выезжала бригада Верховного Совета и ЦК ЛКСМ.

Мы изучали социальную активность молодежи на местах, условия труда, быта, отдыха молодых людей. Привезли множество новых адресов, где, как воздух, нужны и острое слово, и страстное перо писателей. Это адреса сегодняшних и предстоящих дел, где не обойтись фразами о «пассивности мыслящей части интеллигенции», «нищете духа наших администраторов», «эгоизме облеченных властью людей».

Люди, которые работают по этим адресам, не задаются вслед за автором статьи риторическим вопросом «Не ведет ли нас по стезе поводырь — слепой»? Они чувствуют себя хозяевами земли и слово «Родина» для них не просто слово. Делают дело и вносят будничный вклад в решение сложных проблем, связанных со здоровьем населения, с охраной окружающей среды, памятников истории и культуры. Это как раз те вопросы, которые обсудило недавно Бюро ЦК Компартии Узбекистана. И очень важно, что во время обсуждения было особо сказано о людях, которые толкуют эти сложные проблемы упрощенно и безответственно, претендуя на роль «поводырей зрячих», распространяют домыслы вокруг демографической обстановки в республике.

А. ТЕРТЕРЯН.
Ответработник ЦК ЛКСМ Узбекистана.

ВОПРОС НЕ ФОРМАЛЬНЫЙ

Это было в конце февраля. Директору Чирчикского комбината тугоплавких и жаропрочных металлов П. Максудову вручено предписание Республиканской государственной инспекции по охране атмосферного воздуха о приостановке строительства нового цеха. Одновременно готовили материалы в отделение Госбанка о приостановке финансирования строительства цеха.

На каком же основании предприняты столь решительные меры? Нарушена статья 33 Закона Узбекской ССР «Об охране атмосферного воздуха». В ней говорится: «Определение мест строительства, проектов строительства и реконструкции предприятий, сооружений и других объектов, влияющих на состояние атмосферного воздуха, согласовываются с органами, осуществляющими государственный контроль за охраной атмосферного воздуха по Узбекской ССР».

Как будто все ясно. Но... Проверки, проведенные госинспекцией, показали, что ответственные должностные лица на некоторых предприятиях либо не знают отдельных положений процитированного закона, других нормативных актов, либо действуют в обход законодательства.

В подобной ситуации оказался Ташкентский тракторный завод. Проект реконструкции не был согласован с госинспекцией, и это едва не привело к закрытию финансирования. На Ташкентском заводе имени Октябрьской революции реконструировали предприятие без согласования с инспекцией. Поставлен вопрос о приостановлении работ. Главный инженер Ташкентского комбината хлебопродуктов № 2 А. Черенков был убежден, что техническое перевооружение комбината, исчисляемое в миллионах рублей, не обязательно согласовывать с госинспекцией. Иначе говоря, один из руководителей комбината попросту не знал правового установления, которым обязан руководствоваться.

Встает законный вопрос: почему руководители проектных организаций и промышленных предприятий, члены комиссий, сдающих и принимающих объекты в эксплуатацию, не проверяют, включен ли в проект раздел «Охрана атмосферы воздуха»?

А. ЧЕРНОГОРОВ.
Старший государственный инспектор по охране атмосферного воздуха по Узбекской ССР.

По законам интернационального братства

СПАСЕННОЕ ДЕТСТВО

«Здесь весело», — объясняет мне 12-летняя афганская девочка Сидика в ответ на вопрос, почему ей нравится жить в таджикском городке Шахринау, что в 240 километрах от афганской границы. «Здесь можно ходить в школу и узнавать много интересного. Здесь есть кино, игры, телевизор, мороженое, не нужно бояться наступления темноты и того, что в дом придут террористы». Скучает ли по дому, по родному городу Мазари-Шарифу? Да. Хотя она сирота, но в Афганистане остался ее младший брат, живет с дядей. За брата боится: еще несмышленый, вдруг схватит мину-игрушку? Такую мину подбросили у ее школы в Мазари-Шарифе, и один мальчик остался без пальцев. Потом взорвали саму школу — это было ночью, погиб сторож. Вновь начала учиться только здесь, в «Шурави» — в СССР. Еще скучает по подружке Нурджан, в семье которой она некоторое время жила. Хорошо бы Нурджан приехала сюда...

Около 28 тысяч детей, лишенных частично или полностью родительского попечения, насчитывается сейчас в Афганистане только на территории, контролируемой народной властью. Таковы данные министерства просвещения Республики Афганистан. В 1984 году в стране была создана сеть школ-интернатов «Ватан» («Родина»). На сегодняшний день их 17, там живут около трех тысяч детей. А две тысячи афганских детей обучаются в школах-интернатах, ПТУ и техникумах Советского Союза.

— Первые 180 афганских детей прибыли к нам в августе 1984 года, — рассказывает директор школы-интерната города Шахринау Бободжан Насреддинов. — На следующий год приехало еще 220 ребятишек, и с тех пор в интернате живут только афганские дети. Проблем много. Война, плохое питание, сиротство тяжело сказались на них. Многие крайне истощены, у некоторых — задержка в умственном или психическом развитии...

Все это, однако, поправимо, считает директор. В интернат регулярно приезжают врачи-психотерапевты, дефектологи, логопеды, сурдологи. Дети быстро восстанавливаются. За две учебные четверти этого года 50 ребятишек успешно освоили программу пятого класса и приступили к занятиям по программе шестого года обучения.

Другой круг проблем связан с национальными особенностями. В Афганистане живут представители более 30 народностей, у каждой свои обычаи, свой характер. Поэтому некоторые дети первое время не могут найти контакта, несмотря на то, что рядом с ними такие же ребятишки из Афганистана.

Советские преподаватели отдают афганским детям всю душу. Помогает, конечно, близость таджикской и афганской культур. Но особенно велика в воспитании детей роль афганских преподавателей, которые работают в интернате, хотя они и не все педагоги по образованию.

Всеобщий любимец афганских детишек в интернате — Сартур. Он закончил Кабульский университет, изучал литературу пушту. Страстно любит этот предмет, преподавал его в Кабульском политехническом институте.

— Я никогда бы не согласился оставить преподавание в столичном институте ради школы, если бы не одно обстоятельство, — говорит Сартур. — Судьба сироты в Афганистане особенно тяжела. «Безотцовщина» звучит у нас как оскорбление. Дети страдают. Создание системы интернатов «Ватан» — первый шаг на пути к решению проблемы сирот. Но своих интернатов у нас не хватает. То, что часть детишек приехала жить и учиться в СССР, — прекрасно. Здесь они вновь обрели детство, здесь получат хорошее образование. Но кто в СССР научит афганских детей любить пуштунскую литературу, уважать обычаи наших предков? Вот мы и приехали сюда, чтобы дети, потерявшие в войну родителей, не утратили в душе чувство родины. В своей работе мы постоянно ощущаем поддержку наших таджикских коллег.

—Мы привезли с собой афганские учебники, — говорит Масума, другой афганский преподаватель, раньше тоже работавшая в Кабульском политехническом институте. — Читаем детям афганские газеты, слушаем с ними радио на пушту, учим пуштунские танцы и песни. Мы так полюбили этих детишек, а главное, они настолько привязались к нам, что уже не мыслим себе жизни друг без друга.

— Сартур-хан мне как отец, — сказал Бадам Гуль, 13-летний ученик 4-го класса. — Родителей я не помню, три года до приезда сюда жил в интернате «Ватан». По пятницам там показывали кино. Несколько раз интернат обстреливали, разрушили кинозал. Здесь кино можно смотреть каждый день. Ходили в цирк, в детский театр. Здесь мне нравится. Выучусь на летчика. Вернусь и буду летать над Гиндукушем. Я люблю горы...

Э. АХМЕДЗЯНОВ.
Корр. АПН.
Шахринау — Душанбе — Москва.

ДЛЯ ЧЕЛОВЕКА ТРУДА

МАРГИЛАН. (Соб. корр.). Сто передовиков социалистического соревнования стали первыми отдыхающими в новом санатории-профилактории объединения «Атлас». Большую часть стоимости путевок оплатил профком предприятия. К услугам тех, кто решил без отрыва от производства поправить здоровье, — комфортабельные двухместные палаты, многочисленные лечебные кабинеты.

Три десятилетия существует «Атлас», но лишь в последнее время здесь стали уделять серьезное внимание сооружению объектов соцкультбыта. В прошлом году труженики объединения хозспособом построили детский сад на 160 мест и пионерский лагерь. В нынешнем— перечислили горисполкому средства на строительство 100-квартирного жилого дома.

В. ПАНАМАРЕВ.

МЕЖДУНАРОДНАЯ ИНФОРМАЦИЯ

С ТЕЛЕТАЙПНОЙ ЛЕНТЫ ТАСС

● БОНН

Федеральный канцлер Гельмут Коль приветствует достижение договоренности о точной дате проведения очередной советско-американской встречи на высшем уровне. Как сообщил официальный представитель правительства ФРГ Фридхельм Ост, канцлер оценивает это событие как предвестник дальнейшего прогресса в отношениях между двумя державами, а также Востоком и Западом в целом. Г. Коль выразил надежду, что предстоящая встреча даст новый импульс процессу разоружения и контроля над вооружениями, а также окажет позитивное воздействие на процесс мирного урегулирования региональных конфликтов.

● ВАРШАВА

Актуальные проблемы социально-экономического положения Польши, задачи развития страны рассмотрело на состоявшемся здесь заседании Политбюро ЦК ПОРП. Программа радикальных преобразований в области экономики, говорится в опубликованном сообщении, создает возможности для осуществления перелома. Нельзя упустить эти шансы, остановиться на полпути.

Политбюро поручило правительству принять выступление Первого секретаря ЦК ПОРП, Председателя Государственного совета ПНР Войцеха Ярузельского на X съезде Объединенной крестьянской партии как директиву для интенсивной деятельности на ближайший период.

● ВЕНА

В австрийском городе Шлайнинг (земля Бургенланд) по инициативе организации ООН по вопросам образования, науки и культуры (ЮНЕСКО) открылся форум, посвященный вопросам создания европейского университета по изучению проблем мира. В его работе принимают участие представители 22 государств — участников Совещания по безопасности и сотрудничеству в Европе. Выступая на открытии, директор австрийского института исследования проблем мира и социальной этики Геральд Мадер подчеркнул, что в центре внимания деятельности университета будут находиться вопросы сохранения мира и сотрудничества на европейском континенте.

● ПАНАМА

Круглосуточное дежурство у здания американского посольства начали здесь панамские женщины. Они назвали эту акцию «Вахтой мира». Около 100 женщин с национальными флагами Панамы в руках выстроились вдоль фасада посольства на проспекте Бальбоа в знак протеста против установленного США вокруг республики «кольца голода». Введя жесткие экономические санкции против Панамы, США фактически спровоцировали острую нехватку наличных денег в этой небольшой центральноамериканской стране. Действия Вашингтона резко обострили переживаемые республикой экономические трудности и поставили панамский народ перед угрозой настоящего голода.

● ЛОНДОН

Израильские самолеты совершили в среду пять налетов на лагеря палестинских беженцев, расположенные к востоку от южноливанского портового города Сайда. Как сообщило агентство Рейтер, шесть истребителей-бомбардировщиков ВВС Израиля выпустили по наземным целям 25 ракет и сбросили несколько бомб замедленного действия. В результате налётов пострадало около 15 человек. Это уже второй налет израильской авиации на район Сайды с начала недели.

В ОБЪЕКТИВЕ—ВЕНЕСУЭЛА

Река Ориноко — одна из самых могучих рек Латинской Америки. На ее берегах проживают многочисленные индейские племена, для которых основным источником существования является рыболовство.

НА СНИМКАХ: в таких семейных поселках, расположенных на микроостровах, можно вести рыбный промысел прямо с порога дома; сегодня был богатый улов.

Фотохроника ТАСС.

РОСТ НАРКОМАНИИ

САН-ФРАНЦИСКО

Наркотики держат Окленд в осаде.. Так охарактеризовал сложившуюся в этом калифорнийском городе ситуацию его мэр Лайонел Уилсон. Однако подобное определение вполне подошло бы для многих других городов западного побережья США. Наркомания, подобно средневековой чуме, охватывает этот район страны. Незавидный титул «столицы наркоманов» пока удерживает Нью-Йорк. Однако его «догоняют» крупные города западного побережья — Лос-Анджелес и Сан-Франциско.

Что же касается Окленда, то там буквально на каждом углу идет торговля кокаином и его разновидностью, получившей название «крэк». В прошлом году в этом городе с населением 350 тыс. человек было произведено около 10 тыс. арестов в рамках объявленной властями войны против «белой смерти». За последнее время там резко возросло число убийств на почве наркомании. Наркотики наводнили школы и колледжи. Подпольные синдикаты активно используют несовершеннолетних в качестве уличных торговцев ядовитым зельем. Многие из них, забросив школу, так и не научились читать, зато хорошо знакомы с огнестрельным оружием.

«Самым разрушительным стихийным бедствием в штате со времени землетрясения в Сан-Франциско» назвал наркоманию генеральный прокурор Калифорнии Джон ван де Кэмп. Представители властей штата ратуют за крутые меры в борьбе против этого зла. Однако их усилия не приносят ощутимых результатов. Согласно сообщениям, ежегодно в Соединенных Штатах только кокаин реализуется на сумму 100 млрд. долларов.

ТОКИО

Две студентки в беспамятстве были доставлены в больницу в Нагое. Одна из них скончалась, не приходя в сознание. Другую едва удалось спасти... Это лишь один из примеров трагических последствий стремительного распространения в Японии нового сильнодействующего наркотика, получившего название «метаквалон».

Наркотик, входивший в состав ряда препаратов, до недавнего времени продававшихся в японских аптеках, вызывает необратимые процессы в организме. По своему воздействию на человека он значительно опаснее героина. Специалисты считают, что тот, кто принял хотя бы одну таблетку «метаквалона», может попасть от него в сильнейшую физиологическую и психологическую зависимость. Его употребление, даже в небольшом количестве, ведет к галлюцинациям, расстройствам речи и нервной системы, а в отдельных случаях — и к смерти.

АНТАНАНАРИВУ

С некоторых пор этот стоящий обособленно дом среди рощ Ивандри — респектабельного пригорода столицы Мадагаскара— стал привлекать пристальное внимание полицейских. Вокруг него постоянно сновали «темные» личности, в том числе известные в городе торговцы наркотиками. Внезапный обыск дал внушительный результат: обнаружено 350 кг индийской конопли на сумму 12 млн. малагасийских франков.

Торговля наркотиками на Мадагаскаре особенно широко распространилась в последние годы, сказал в интерью газете «Мадагаскар матэн» руководитель центрального бюро по проблеме наркотиков Альбер Рахадзаридзафи. Количество конфискованной отравы увеличилось с 874 кг в 1980 году до более чем 3,500 кг в 1987 году. «Рунгуни», или «дзамалу», как здесь называют индийскую коноплю, в столицу завозят в основном из южных районов страны, маскируя «товар» в штабелях бревен, в мешках с древесным углем или в корзинах с плодами манго.

Основная часть продукции преступного промысла предназначена для внешнего потребления. Проводимая в международном аэропорту Ивату проверка подозрительных грузов показала, что с Мадагаскара наркотики вывозятся в основном в Западную Европу. Правительство республики принимает решительные меры к пресечению грязного бизнеса. В октябре 1987 года в стране создана специальная полицейская бригада по выявлению наркотиков с помощью собак.

АСС).

На сцене областного театра

ОБРЕТЕНИЯ И ПОТЕРИ

В конце 70-х годов во время гастролей в Ташкенте труппа Сурхандарьинского областного музыкально-драматического театра имени Уйгура обратила на себя внимание серьезным подходом к репертуару, высоким творческим потенциалом актеров, режиссерской активностью. Тогда ярко проявился самобытный, оригинальный почерк коллектива. Смелые поиски, интерес к актуальным социально-нравственным проблемам обусловили жанровое разнообразие афиши. Спектакли театра, руководимого режиссером Мансуром Равшановым, отличались смелостью режиссерских трактовок, актерских интерпретаций, сценографических решений. Отсутствие провинциализма, высокая театральная культура — вот что отмечали тогда ташкентские критики. Коллектив выделялся собственной художественной и гражданской позицией.

И вот недавно новые гастроли в Ташкенте. Они показали, что театр в принципе продолжает идти избранным когда-то путем, стремится по возможности поддерживать то лучшее, что было наработано.

И все же многое изменилось. Да, в репертуаре сурхандарьинцев представлена мировая и советская классика, узбекская драматургия. Но если бы в афише просматривалось стремление выбором пьес поднять существенные, важные проблемы, волнующие на сегодняшний день коллектив театра. А вот этого нет, спектакли не объединены единой идейно-художественной задачей.

Восемь лет назад в репертуаре театра четко прослеживалась сатирическая направленность. Спектакли «Энергичные люди» В. Шукшина, «Бег по кругу» А. Ибрагимова смело и нелицеприятно вскрывали негативные явления нашей жизни. Коллектив открыто, откровенно говорил о том, о чем многие театры умалчивали. А спектакль «Проделки Майсары» Хамзы в постановке М. Равшанова привлекал не только свежестью и оригинальностью режиссерского прочтения, органично сочетающего традиции узбекского народного театра и вахтанговской школы, но и тем, что в нем по-современному остро высмеивались лицемерие, ханжество, ложь. «Проделки Майсары» и «Жених и невеста» М. Байджиева были отмечены стремлением к творческому эксперименту.

К сожалению, этого не скажешь о просмотренных гастрольных спектаклях. Исчезла азартность в хорошем смысле этого слова, трепетность, живое дыхание.

Гастрольный репертуар отразил противоречия творческих исканий коллектива, зыбкость художественных принципов. Это подтверждает сценическое воплощение произведений, каждое из которых по-своему сложно и многозначно. «Оптимистическая трагедия» Вс. Вишневского, «Бесприданница» А. Островского, «Проделки Скапена» Мольера, «Стамбульская трагедия» Э. Вахидова, «Шаг навстречу» У. Азимова, «Любовь к Родине» Ш. Сагдуллы и З. Фатхуллина отличаются друг от друга принципами режиссерского решения, актерского исполнения. В одних отмечаешь оригинальность постановочного мышления, актерских находок, в других ощущается слепое следование устоявшимся приемам.

«Стамбульская трагедия» и «Шаг навстречу» (режиссер Н. Пардаева) производят впечатление художественной бедности, по существу все сведено к чтению монологов и диалогов. Странно видеть такое в современном профессиональном театре. Можно, конечно, сослаться на драматургический материал. Но это не может служить оправданием. В обеих пьесах заложен конфликт — конфликт нравственной чистоты, высоты человеческого духа и ничтожности. Есть сложные, противоречивые характеры людей с неординарными судьбами. Но все это, к сожалению, не оснащено режиссерски, сценографически, актерски, не объединено единой мыслью. И потому конфликт остается невскрытым, а характеры никак не передают правду человеческих взаимоотношений, правду о человеке. Все усилия исполнителя главных ролей в этих спектаклях — актера Р. Маматалиева не находят логического завершения, разбиваясь о непродуманность и неточность режиссерского решения. Тяга к многословию, к привычным несущественным проблемам нарушают равновесие всех компонентов спектакля.

Если следовать сложившемуся стереотипу, то надо отметить, что репертуар термезчан в его «классической части» бесспорно богаче и разнообразнее, чем у других театров республики. Русская классика представлена «Бесприданницей» А. Островского, зарубежная — «Проделками Скапена» Мольера и советская — «Оптимистической трагедией». И все же формула «репертуар — лицо театра» только тогда выражает истинное положение вещей, когда включает в себя уровень и качество сценического воплощения.

Можно приветствовать выбор М. Равшановым «Бесприданницы». Новизна выбора очевидна на фоне практически полного игнорирования русской классики узбекскими театрами. Однако новизна выбора требует и новизны подхода.

Постановщик и исполнители отказываются от сочных красок, в каких принято изображать купеческий быт и нравы в постановках пьес Островского. Поначалу кажется, что на фоне белого досчатого, во всю длину сцены забора (художник В. Михайличенко) элегантно одетые актеры разыгрывают уже не «купеческую», а «дворянскую» драму тонких переживаний. Однако, отказываясь от бытовых, характерных решений, театр впадает в противоположную крайность — засушивает проявления живых человеческих чувств, сведя их к произнесению «голого» текста. Перед нами даже не иллюстрация пьесы (добротная иллюстрация, не претендуя на современность и оригинальность трактовки, все-таки предполагает полнокровное, живое воплощение), а эскиз ее, где создатели спектакля задались единственной целью — вскрыть социальное звучание пьесы. Оно не вырастает из живой плоти спектакля, из достаточно сложных взаимоотношений персонажей. Эмоциональная сторона пьесы оказалась подавленной откровенной социологичностью. Понять, почему Лариса достойна нашего сочувствия, увидеть в Кнурове, Паратове и Вожеватове не ходульных «злодеев», насквозь прозрачных с первого взгляда, а осознать глубину нравственного разложения «лучших людей» города, не только следить за сюжетом, а сопереживать — этого зритель вправе ждать от театра. Пожалуй, среди внешне и внутренне статичных действующих лиц только Робинзон в исполнении Й. Миркурбанова выделяется живым чувством.

Для сегодняшней практики узбекского театра, наряду с социальной остротой, решающее значение приобретает осмысление нравственного аспекта русской классической драматургии — духовность и бездуховность, совестливость, честь и бесчестие, свобода человеческой личности, ее достоинство. Не просто отражение в репертуаре, а глубинное, художественное освоение русской классики требует от наших театров и более высокого уровня сценической, театральной культуры.

Сейчас нельзя не вспомнить поставленный десять лет назад М. Равшановым спектакль «Коварство и любовь» Ф. Шиллера. Он выгодно отличался от шедших тогда в республике постановок классики целостностью общего решения, тщательностью отделки деталей. Этого не скажешь о новой работе театра «Проделки Скапена» Мольера (режиссер А. Гамиров).

Говоря об этом спектакле, хотелось бы коснуться технической стороны актерского искусства, пластического мастерства. Посмотрев спектакли сурхандарьинцев, все больше убеждаешься, что вопрос актерской техники далеко не праздный. Не только в «Проделках Скапена», где мы увидели малоуспешные попытки передать легкость и изящество мольеровской комедии, но и в других работах театра огорчает сочетание внутренней скованности и внешней «зажатости». В труппе есть интереснейшие актеры А. Рахматов, Г. Равшанова, Й. Миркурбанов, Р. Маматалиев, однако общий фон ставит перед театром серьезные задачи совершенствования актерского мастерства.

Наиболее цельной и завершенной представляется «Оптимистическая трагедия». Здесь зримо проявилось постановочное мастерство М. Равшанова, его умение крепко «выстраивать» спектакль, последовательно наращивая динамику действия. И все-таки при всех достоинствах, спектакль больше принадлежит прошлому, чем сегодняшнему дню. Ведь тема революции в наши дни вызывает все более пристальное внимание, но вот как раз этого внимательного сегодняшнего взгляда не хватает спектаклю. Он начинается и заканчивается монументальной мизансценой, олицетворяющей памятник героям революции. И по сути, по темпераменту и мысли спектакль остается в пределах монумента. Так пьесу Вс. Вишневского ставили прежде во многих театрах.

Время наше требует выдвинуть на передний план проблему театральной культуры, включающей в себя, кроме вопросов профессионального мастерства, и обостренное ощущение современности. Позиция пассивного ожидания в конечном итоге приводит к творческим издержкам. Сурхандарьинскому театру вновь необходима принципиальная программа главного режиссера. Если театральный коллектив пассивен и его мастерство не одухотворено живым дыханием современности, он обречен на непонимание. Ведь зритель идет в театр лишь в том случае, когда на его сцене он сможет увидеть правду жизни.

И потому так важно для театра не остаться в стороне от движения жизни, запросов современника.

М. ТУЛЯХОДЖАЕВА.
И. МУХТАРОВ.
Кандидаты искусствоведения.

УЗОРЫ МАСТЕРА

ОСТАВИЛ НАМ В НАСЛЕДСТВО ЯКУБДЖАН РАУФОВ

Расписные столики, табуретки, трюмо, шкатулки, выставленные в залах Государственного музея искусств и Музея прикладного искусства Узбекистана, поражающие тонкостью исполнения и изяществом орнамента. Чайхана «Голубые купола» в центре Ташкента и чайхана-ресторан «Юлдуз» рядом с обсерваторией Улугбека в Самарканде, здесь сделаны первые попытки включить национальный традиционный декор — резьбу и роспись по гипсу и дереву — в современный интерьер. Ротонда павильона Узбекской ССР на ВДНХ СССР, орнаментальные росписи портала здания ГАБТа имени А. Навои, произведения, украшающие Дворец культуры металлургов в Бекабаде. Все эти работы связаны с именем народного художника Узбекистана, усто Якубжана Рауфова, которому в эти дни исполнилось бы 100 лет.

Сын известного мастера орнаментальной росписи Рауфа Назарова, он с детства ездил с отцом по городам и кишлакам, расписывая потолки, карнизы, колонны жилых домов и памятников архитектуры. Потом — уже после Великого Октября — украшал интерьеры жилых и общественных зданий, дворцов культуры и музеев, реставрировал росписи древних сооружений. Его изделия экспонировались на многих республиканских и всесоюзных выставках, были удостоены диплома Международной выставки в Париже 1937 года.

В бывшем доме русского дипломата А. Половцева, где нынче находится Музей прикладного искусства, в тридцатые годы действовал учебно - производственный комбинат: готовили мастеров росписи и резьбы по дереву, ковроделия и керамики, шелкоткачества и набойки, художественной обработки кожи и металла. Здесь усто Рауфов, один из инициаторов его создания, занимался с учениками. Не только секретами мастерства делился усто, он заражал молодых увлеченностью, неистовой любовью к своему делу.

Рауфов — редкий мастер, умевший работать без трафарета. Узоры рождались под руками с легкостью и виртуозностью необыкновенной. Он никогда не замыкался в узких рамках локальных традиций, а старался творчески переосмыслить их, соединить с элементами современности. Поистине мастерски использовал цветную палитру. Потому-то росписи в интерьерах зданий столь органично входят в общую композицию, подчеркивая своеобразие архитектурных форм.

Мастера уже нет с нами. Но живут, радуют, восхищают его творения, вобравшие в себя лучшие традиции народного искусства, предвосхитившие развитие этих традиций в сегодняшнем дне. Теперь его ученики — Анвар Ильхамов, Сабир Шукуров, Хайдар Нуралиев украшают здания наших городов и сел.

Ш. ШАЯКУБОВ.
Сотрудник Института искусствознания имени Хамзы.

Острый сигнал

ЕСЛИ НЕТ СВЕТОФОРА...

Взвизгнули тормоза, прямо из-под колес грузовика выскочил мальчишка и тут же метнулся в сторону от проезжавшего «Москвича». Проходившая женщина схватила мальчонку за руку и принялась было отчитывать. Но мальчишка бойко отвечал, что никаких правил перехода улицы он не нарушил, это он точно знает, потому что Правила дорожного движения они даже в школе изучают, и у него по этому предмету твердая «пятерка». И как прикажете переходить улицу, если нет светофора?

Оказавшись свидетелем этой сценки, я оглянулась по сторонам. Светофора на перекрестке улиц Советской и Гоголя действительно нет. А на противоположной стороне улицы три школьника боязливо переминались с ноги на ногу, пережидая лавину несущегося транспорта. Чувствовалось, долго еще им стоять.

Но особое умиление вызвали две пионерки в алых галстуках, которые, подхватив под руки старушку, смело ринулись в «водоворот» машин.

И хотя рядом школа, о безопасности пешеходов на этом перекрестке Ташкента никто не заботится. А ведь недоброе может произойти в любой момент: пересекаются две автодороги с двусторонним движением, рядом не только школа, но и магазин, кинотеатр имени 30-летия ВЛКСМ, в который постоянно спешат зрители.

Нелегко приходится пешеходам. Где ты, спасительный зеленый свет?

Е. КУЛИКОВСКАЯ.

ОТВЕТЬТЕ, ВОДИТЕЛИ!

ЗАДАЧА

Когда троллейбус выезжал с обозначенной остановки на загородную улицу, водитель легкового автомобиля, движущегося попутно, не уступил дорогу. Произошло столкновение.

Кто виноват в происшествии? Обоснуйте свой вывод ссылкой на Правила дорожного движения.

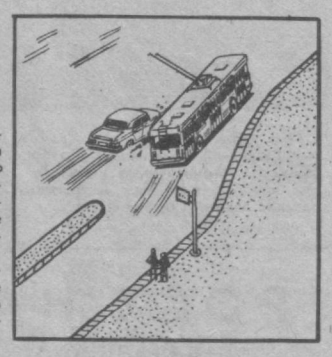

ЕСТЬ ТАКАЯ КОНСУЛЬТАЦИЯ

Ташкентский адвокат И. К. Плит вылетел в город Ноябрьск Ямало-Ненецкого автономного округа и принял участие в судебном заседании, где слушалось дело о дорожно-транспортном происшествии. Дело в том, что на далеком Севере прослышали о том, что в Ташкенте существует специализированная юридическая консультация по транспортным делам и попросили прислать опытного специалиста.

Специализированная консультация существует при городской коллегии адвокатов уже почти пятнадцать лет. Немало сил и энергии пришлось положить известному у нас в республике адвокату Д. А. Лаковскому, чтобы убедить соответствующие инстанции в том, что такая консультация жизненно необходима. Преступления на транспорте являются одними из сложнейших по степени доказываемости, говорил Д. Лаковский. Они специфичны, и тонкости специфики может познать лишь специалист, глубоко разбирающийся в проблемах автотранспорта. После долгих споров и дискуссий консультация была все же создана, и вскоре ее необходимость уже ни у кого не вызывала сомнений. Газета «Правда» писала о том, что адвокаты Ташкентской специализированной консультации помогли разобраться в сложнейших и запутаннейших автодорожных происшествиях.

— Знание всех тонкостей закона необходимо любому адвокату, — говорит заведующий консультацией В. С. Егошин. — Но только этих знаний нашим адвокатам недостаточно. Каждый, кто работает в нашей консультации, постоянно учится. Мы глубоко изучаем Правила дорожного движения и все тончайшие их нюансы, автотранспортную экспертизу, техническое состояние автомашин. Каждый из наших адвокатов закреплен за каким-либо крупным автотранспортным предприятием, где регулярно проводятся лекции с водителями, изучаются досконально все ДТП.

Давно прошли времена, когда необходимость существования специализированной автодорожной консультации оспаривали. Эту необходимость адвокаты доказали делами. Они с блеском провели несколько запутаннейших дел не только в нашем городе, но и далеко за пределами республики, их опыт и знание специфики работы автотранспорта позволяют им аргументированно, с хорошим знанием дела, а не с наскока защищать своих подзащитных.

Принято считать, что адвокат ставит перед собой лишь узкую задачу — всеми доступными способами защищать своего подзащитного, а дальше, как говорится, хоть трава не расти. Чем больше подзащитных, тем лучше дела у адвоката. Эта сентенция для работников специализированной консультации не совсем подходит. Здесь поистине огромное внимание уделяют вопросам профилактики. Сейчас, например, идет работа по организации при Таштлавпассавтотрансе народного университета правовых знаний, правовые лектории уже открыты во многих автохозяйствах города.

— Был период, когда мы вешали в отделениях милиции, ГАИ объявления о том, что в городе работает юридическая специализированная консультация, а эти объявления срывали, — рассказывает адвокат Э. И. Воронов. — Работники милиции, мягко говоря, ревновали нас к своей деятельности. Сейчас это удалось преодолеть. С руководством УВД Ташгорисполкома достигнута договоренность, и теперь в каждом райотделе внутренних дел можно увидеть табличку, из которой люди узнают о месте нахождения нашей консультации, регламенте ее работы. Да, мы умышленно пошли на то, чтобы осложнить себе жизнь, но в современном городе, где количество автотранспорта возрастает день ото дня, это вызвано жизненной необходимостью.

И в следственных органах, и в судебных инстанциях справедливо считают, что дела о дорожно-транспортных происшествиях — одни из самых сложных. Вот почему пленумом Верховного суда СССР рекомендовано, чтобы эти процессы слушались соответственно подготовленными судьями при участии народных заседателей, разбирающихся в вопросах автотранспорта. Пока же ни одним судом нашей республики это постановление не выполняется. Можно было бы при институте судебной экспертизы проводить с работниками судов и народными заседателями соответствующие занятия, ничего не вижу зазорного, если бы за специализированными разъяснениями работники следственных органов, суда обращались в специализированную консультацию — ничего этого не делается. Если бы в каждом районе города был хотя бы один судья, владеющий компетентно вопросами автотранспорта, уже было бы легче рассматривать в судах эти дела. Кстати сказать, это не только бы способствовало более объективному подходу к делу, но и значительно облегчило бы процессы. Ведь порой незнание специфики приводит к тому, что дела по дорожно-транспортным происшествиям по много раз откладываются. Пленум Верховного суда СССР вынес свое постановление чуть не двадцать лет назад, но этот закон так и остается неработающим. И нарушают его те, кто по роду своей служебной деятельности призван стоять на страже закона.

Ежедневно на дорогах республики происходят автоаварии, в которых получают травмы, гибнут люди. Ситуация на дороге меняется мгновенно, чтобы спустя время восстановить ее, необходимо в тонкостях знать все сложности, связанные с вопросами дорожного движения. Именно такую непростую задачу ставит перед собой специализированная юридическая консультация по транспортным делам. И не просто ставит, но и успешно решает.

О. АЛЕКСАНДРОВ.

ИДЕТ ТЕХОСМОТР

«Всех владельцев транспортных средств интересует вопрос, есть ли изменения в правилах проведения техосмотра?»
А. ЕРПАНОВ.
Водитель.

г. Нукус.

Транспортные средства один раз в год, но не позднее 1 августа, должны представляться владельцами на технический осмотр по месту постоянного и временного учета в ГАИ. Осмотр индивидуальных транспортных средств можно проводить на станциях технического обслуживания, оснащенных необходимым контрольно-диагностическим оборудованием. В этом случае транспортное средство представляется в ГАИ только для сверки соответствия его регистрационным документам.

С 1988 года автолюбители столицы республики пользуются услугами диагностической станции ГАИ. Здесь проводятся все операции, связанные с техническим осмотром автомобилей, с использованием современного диагностического оборудования. Дополнительные сборы за диагностику узлов и агрегатов автомобилей не взимаются.

А. НИКОЛАЕВ.
Начальник отдела технического надзора ГАИ МВД УзССР.

Спортивный меридиан

● КОННЫЙ СПОРТ

БРАТЬЯ — ПОБЕДИТЕЛИ

Со всей республики собрались спортсмены-конники на республиканский турнир в Самарканде. Первые весенние соревнования всегда вызывают особый интерес и у специалистов, и у любителей этого красивого вида спорта. Ждут сенсаций, новых имен. На этот раз открытием турнира стало выступление братьев Садыковых из Сурхандарьи. Лучше всех справился с преодолением препятствий И. Садыков и его верный конь Пикет. Выступление И. Садыкова было поистине блестящим: ни одного штрафного очка не заработал спортсмен и стал обладателем главной награды турнира. Чуть-чуть уступил ему брат, завоевавший второе место.

А наибольший успех в разнообразных видах программы этого турнира сопутствовал профсоюзным спортсменам Самаркандской области.

ПРАЗДНИКУ ПОБЕДЫ ПОСВЯЩАЕТСЯ

9 Мая на Ташкентском республиканском ипподроме состоится красочный праздник, посвященный 43-й годовщине со Дня Великой Победы и 70-летию создания Краснознаменного Туркестанского военного округа. Создан представительный оргкомитет по подготовке и проведению праздника.

Первое заседание оргкомитета состоялось в Республиканском совете РДФСО профсоюзов Узбекистана. Его провел председатель совета И. Ишпардаев. Определена программа праздника.

Коротко

ФУТБОЛ

Футболисты олимпийских сборных СССР и ГДР встретились в товарищеском матче в городе Альтенбурге (ГДР). Матч закончился победой гостей — 1:0. На 67-й минуте мяч в ворота хозяев забил Ю. Савичев.

ФИГУРНОЕ КАТАНИЕ

На чемпионате мира по фигурному катанию в Будапеште определились чемпионы среди спортивных пар. Ими стали Елена Валова и Олег Васильев. Олимпийские чемпионы Екатерина Гордеева и Сергей Гриньков стали серебряными призерами турнира. На третьем месте также советские спортсмены — Лариса Селезнева и Олег Макаров.

Редактор
Р. А. САФАРОВ.

СПРАВКИ·ИЗВЕЩЕНИЯ·РЕКЛАМА

ОБЪЯВЛЯЮТ КОНКУРСЫ

НА ЗАМЕЩЕНИЕ ВАКАНТНЫХ ДОЛЖНОСТЕЙ:

ТАШКЕНТСКИЙ ФИЛИАЛ ИНСТИТУТА ПОВЫШЕНИЯ КВАЛИФИКАЦИИ РУКОВОДЯЩИХ РАБОТНИКОВ И СПЕЦИАЛИСТОВ ТОРГОВЛИ

старших преподавателей (кандидаты наук): экономики общественного питания в новых условиях хозяйствования, современной вычислительной техники.

Заявление и документы подаются на имя директора филиала по адресу: г. Ташкент, п/о 173, ул. Бабира, 3.

●

ТАШКЕНТСКИЙ АВТОМОБИЛЬНО-ДОРОЖНЫЙ ИНСТИТУТ
Министерства высшего и среднего специального образования Узбекской ССР

ПРОФЕССОРСКО-ПРЕПОДАВАТЕЛЬСКОГО СОСТАВА

по кафедрам:

заведующего экономики и организации автотранспорта (доктора экономических наук);

доцентов: деталей машин и теории машин и механизмов, технологии строительства и эксплуатации автомобильных дорог, организации планирования и управления деятельностью дорожного хозяйства;

старших преподавателей: теоретической механики, автомобилей, автотракторных двигателей, технологии строительства и эксплуатации дорог;

ассистента деталей машин и теории машин и механизмов.

Обращаться по адресу: г. Ташкент, ул. К. Маркса, 32.

НАУЧНО-ИССЛЕДОВАТЕЛЬСКИЙ ИНСТИТУТ МЕДИЦИНСКОЙ ПАРАЗИТОЛОГИИ им. Л. М. ИСАЕВА
Министерства здравоохранения Узбекской ССР

по лаборатории протозойных заболеваний: заведующего, старшего научного сотрудника, младших научных сотрудников (3);

по отделению эпидемиологии лейшманиозов и баррелиозов младшего научного сотрудника.

Адрес: 703005, г. Самарканд, ул. Л. М. Исаева, 38. Телефоны: 7-40-04, 7-42-42.

●

ИНСТИТУТ ФИЗИОЛОГИИ
Академии наук Узбекской ССР

по лабораториям:

заведующего экологической физиологии;

научных сотрудников: возрастной физиологии и экологической физиологии (2);

младшего научного сотрудника физиологии водно-солевого обмена.

Обращаться по адресу: 700095, г. Ташкент, п/о 95, ул. А. Ниязова, 1. Телефон 46-94-12.

●

СРЕДНЕАЗИАТСКИЙ МЕДИЦИНСКИЙ ПЕДИАТРИЧЕСКИЙ ИНСТИТУТ
Министерства здравоохранения СССР

старшего преподавателя кафедры истории КПСС.

Адрес: г. Ташкент, ул. Чермет, п/о 103 (автобусов 156, 165, остановка «СаМПИ»).

Срок конкурсов — месяц со дня опубликования объявлений.

СРЕДНЕАЗИАТСКИЙ МЕДИЦИНСКИЙ ПЕДИАТРИЧЕСКИЙ ИНСТИТУТ ОБЪЯВЛЯЕТ ПРИЕМ
в 1988 году

В ОЧНУЮ АСПИРАНТУРУ

ПО СПЕЦИАЛЬНОСТЯМ:

акушерство и гинекология, педиатрия (4), детская хирургия.

В КЛИНИЧЕСКУЮ ОРДИНАТУРУ:

педиатрия (14), фтизиатрия, рентгенология, внутренние болезни (2), хирургия (2), детская хирургия (2), детские инфекции (2), нервные болезни, психиатрия, социальная гигиена и организация здравоохранения, физиотерапия, глазные болезни, кожвенболезни, инфекционные болезни с эпидемиологией, лорболезни, акушерство и гинекология.

Срок подачи документов — месяц со дня опубликования объявления.

Документы направлять по адресу: 700140, г. Ташкент, ул. Чермет, 103, научная часть. Телефоны: 62-54-30, 62-52-24.

Коллектив Ташкентской высшей партийной школы выражает глубокое соболезнование зам. завкафедрой «Экономика СССР» В. Ф. Червову по поводу кончины его матери
ЧЕРВОВОЙ Евдонии Николаевны.

Правление Союза архитекторов Узбекистана выражает глубокое соболезнование председателю правления, заслуженному архитектору Узбекистана Т. Ф. Кадыровой по поводу смерти ее матери
АЛИМДЖАНОВОЙ Ибадатхон.

Институт биоорганической химии Академии наук Узбекской ССР выражает глубокое соболезнование заместителю директора института В. А. Беляеву по поводу кончины его матери
БЕЛЯЕВОЙ Ирины Кирилловны.

Коллектив института «Узгипроплодоовощ» выражает глубокое соболезнование бывшему заместителю директора института Я. В. Баходдину по поводу кончины его жены
ВОДЯНОВОЙ Нины Ивановны.

Коллектив НПО «Узавтотранстехника» выражает искреннее соболезнование заведующей сектором объединения Л. П. Бондаренко по поводу смерти ее мужа
БОНДАРЕНКО Василия Григорьевича.

ТЕЛЕФОНЫ РЕДАКЦИИ:

Справки по письмам и заявлениям — 33-15-20 ◆ отделы: партийного строительства, марксистско-ленинской теории — 33-41-47, 33-14-75; советского строительства, социальных проблем и писем — 33-44-92; народного хозяйства и научно-технического прогресса — 33-16-38; культуры, учебных заведений, новостей и спорта — 32-54-81, 32-55-10; прием объявлений — 33-81-42.

◆ СОБСТВЕННЫЕ КОРРЕСПОНДЕНТЫ: в Ташкенте — 33-42-92; Нукусе — Андижане — 4-62-00; Бухаре — 3-13-55; Гулистане — 2-31-42; Джизаке — 3-40-65; Карши — 4-53-01; Навои — 3-96-16; Намангане — 6-60-90; Самарканде — 3-31-94; Термезе — 2-76-92; Ургенче — 6-30-73; Фергане — 4-04-80.

НАШ АДРЕС: 700083, Ташкент, ул. Ленинградская, 32.

Р. 02778. Ордена Трудового Красного Знамени типография издательства ЦК Компартии Узбекистана, г. Ташкент. Индекс 64572. Изд. № А-370. 1 2 3 4 5 6 7 8 9 10 11 12