O'ZBEKISTON RESPUBLIKASI MILLIY KUTUBXONASI
INV №

ПЯТНИЦА, 1 МАЯ 2009 ГОДА

Вечерний Ташкент

Газета выходит с 1 июля 1966 года

ОБЩЕСТВЕННО-ПОЛИТИЧЕСКАЯ ЕЖЕДНЕВНАЯ ГОРОДСКАЯ ГАЗЕТА № 87 (11.398) Цена в розницу — свободная

СТОЛИЦА: день за днем

ТАШКЕНТ – КРУПНЕЙШИЙ ПРОМЫШЛЕННЫЙ ЦЕНТР РЕСПУБЛИКИ. ЗДЕСЬ ДЕЙСТВУЮТ ДЕСЯТКИ КРУПНЫХ И МАЛЫХ ПРЕДПРИЯТИЙ РАЗЛИЧНОГО ПРОФИЛЯ. ПЕРВЫЙ КВАРТАЛ ТЕКУЩЕГО ГОДА СТОЛИЧНЫЙ ПРОМЫШЛЕННЫЙ СЕКТОР ЗАВЕРШИЛ УСПЕШНО. ПРИРОСТ ТЕРРИТОРИАЛЬНОГО ВАЛОВОГО ПРОДУКТА СОСТАВИЛ 11,8 ПРОЦЕНТА, ОБЪЕМЫ ПРОИЗВОДСТВА ПРОМЫШЛЕННЫХ ТОВАРОВ УВЕЛИЧИЛИСЬ НА 11,8 ПРОЦЕНТА, ТОВАРОВ НАРОДНОГО ПОТРЕБЛЕНИЯ – НА 9,1 ПРОЦЕНТА ПО СРАВНЕНИЮ С ТЕМ ЖЕ ПЕРИОДОМ ПРОШЛОГО ГОДА.

Малый бизнес в большой экономике

Нацелены на развитие

Коллектив ООО «Ташкентская фабрика головных уборов» по итогам работы за первые три месяца года получил существенную прибыль.

– Мы специализируемся на выпуске товаров народного потребления, в первую очередь различных видов головных уборов, – говорит генеральный директор фабрики Гайрат Кудратуллаевич Касымов. – С целью расширения объемов заказов беремся шить головные уборы по индивидуальным заявкам клиентов.

Действующее в Сабир-Рахимовском районе уже не первый год предприятие неоднократно выполняло заказы и от зарубежных организаций.

– В настоящее время большой объем продукции – форменные модели головных уборов и сопутствующих им аксессуаров составляет госзаказ, – продолжает Гайрат Кудратуллаевич. – Дело в том, что мы ежегодно выигрываем государственные тендеры на такое производство.

Мощности итальянского и российского промышленного оборудования, установленного в цехах фабрики, позволяют в год выпускать продукции на 2 млрд. сумов. И тем не менее коллектив ООО, насчитывающий 100 человек, намерен расширить производственную базу. С увеличением объемов производства вырастут и доходы у специалистов фабрики.

Алексей АЛИМКУЛОВ.
Фото Х. САЛИХОВА.

Одним абзацем

❒ Во Дворце культуры железнодорожников состоялось заседание «круглого стола», в ходе которого были рассмотрены основные аспекты книги главы нашего государства «Мировой финансово-экономический кризис, пути и меры по его преодолению в условиях Узбекистана».

❒ В Доме культуры имени Гафура Гуляма городское отделение Корейского национального культурного центра провело мероприятие, посвященное 2200-летию Ташкента. В концертной программе, получившей название «Тебя воспеваю, моя столица», приняли участие молодые солисты и исполнители.

❒ На спортивной базе КСК «Жокей» завершились соревнования на Кубок наций по конному спорту. Победителями турнира стали отечественные спортсмены.

❒ В Республиканском театре кукол проходит благотворительный концерт-марафон, который проводится в рамках международного инновационного проекта «Одаренные дети».

❒ В Учтепинском районе прошел отборочный этап конкурса на соискание премии «Нихол-2009». В нем приняли участие 28 юношей и девушек, которые состязались в четырех номинациях – эстрадное пение, классическая песня, музыкальное исполнение, искусство танца.

❒ По сообщениям синоптиков, **ЗАВТРА** в столице переменная облачность, возможны дождь и гроза. Температура ночью – 8-10 градусов тепла, днем – 25-27 выше нуля.

По сообщениям информационной службы Ташгорхокимията и наших корреспондентов.

Посвящено актуальной теме

В ТАШКЕНТСКОМ ГОРОДСКОМ ХОКИМИЯТЕ СОСТОЯЛСЯ СЕМИНАР, ПОСВЯЩЕННЫЙ ДАЛЬНЕЙШЕМУ СОВЕРШЕНСТВОВАНИЮ МЕХАНИЗМА ПРОТИВОДЕЙСТВИЯ ТОРГОВЛЕ ЛЮДЬМИ И ОКАЗАНИЯ ПОМОЩИ ПОСТРАДАВШИМ ОТ ЭТОГО ПРЕСТУПЛЕНИЯ.

В семинаре, организованном городским комитетом женщин, участвовали представители министерств юстиции, внутренних дел, труда и социальной защиты населения, Генеральной прокуратуры, Центра духовности, фонда «Махалла», общественного движения молодежи «Камолот» и других государственных и общественных организаций.

Заместитель хокима города Ташкента, председатель городского комитета женщин Ф.Абдурахимова, заместитель председателя Республиканского фонда «Махалла» Г.Юлчиева, руководитель молодежного центра просвещения «Истикболли авлод» Н.Каримова и другие отметили, что в нашей стране обеспечение прав и интересов человека, в частности социальная защита женщин, повышение их правовых знаний и культуры, находятся под постоянным вниманием главы государства.

В настоящее время все более глобальный характер приобретает торговля людьми. К сожалению, от этого транснационального преступления, угрожающего достоинству человека, страдают также женщины и дети. В нашей стране осуществляются последовательные мероприятия по борьбе с торговлей людьми и предотвращению ее последствий, оказанию социальной, правовой, моральной и психологической помощи жертвам этого преступления. Важной правовой основой этой работы является Закон Республики Узбекистан «О противодействии торговле людьми».

В соответствии с законом особое внимание уделяется усилению работы в данном направлении, совершенствованию мер по защите и оказанию помощи людям, организации специализированных учреждений, содействующих пострадавшим гражданам от подобного вида преступлений. В ходе реализации этих мер соблюдаются принципы законности, неотвратимости наказания лиц, занимающихся торговлей людьми, социального партнерства.

На семинаре было отмечено, что в целях обеспечения молодежи и женщин работой необходимо шире проводить ярмарки труда, повышать эффективность духовно-просветительской и пропагандистской работы.

Было подчеркнуто, что в борьбе против торговли людьми необходимо еще больше укреплять сотрудничество комитетов женщин, комиссий по делам несовершеннолетних при хокимиятах, органов самоуправления граждан, общественного движения молодежи «Камолот» и других соответствующих ведомств.

Назокат УСМАНОВА,
корр.УзА.

Инновация – вклад в будущее

НОВЫМ ЭТАПОМ В УКРЕПЛЕНИИ КООПЕРАЦИИ НАУКИ И РЕАЛЬНОГО СЕКТОРА ЭКОНОМИКИ УЗБЕКИСТАНА С ЦЕЛЬЮ ЕГО МОДЕРНИЗАЦИИ, ТЕХНИЧЕСКОГО И ТЕХНОЛОГИЧЕСКОГО ПЕРЕВООРУЖЕНИЯ СТАЛА II РЕСПУБЛИКАНСКАЯ ЯРМАРКА ИННОВАЦИОННЫХ ИДЕЙ, ТЕХНОЛОГИЙ И ПРОЕКТОВ, ПРОШЕДШАЯ В УЗЭКСПОЦЕНТРЕ. ОКОЛО 300 ПОДПИСАННЫХ ДОГОВОРОВ И ПРОТОКОЛОВ НАМЕРЕНИЙ В ОБЩЕЙ СЛОЖНОСТИ БОЛЕЕ ЧЕМ НА 13 МИЛЛИАРДОВ СУМОВ О ВНЕДРЕНИИ РЕЗУЛЬТАТОВ ИННОВАЦИОННОЙ ДЕЯТЕЛЬНОСТИ УЗБЕКСКИХ УЧЕНЫХ И РАЗРАБОТЧИКОВ НОВОЙ ТЕХНИКИ - ТАКОВ ГЛАВНЫЙ ИТОГ ЕЕ РАБОТЫ.

Ярмарка была организована рядом министерств и ведомств в рамках выполнения поставленных Президентом Исламом Каримовым задач по дальнейшей интенсификации производства во всех отраслях на основе самых современных технологий и методов с целью дальнейшего повышения конкурентоспособности национальной экономики. В ней участвовали министерства, ассоциации, компании, банковско-финансовые структуры, государственные, частные и совместные предприятия, институты Академии наук Узбекистана, вузы, научно-технологические и опытно-конструкторские организации нашей страны.

В условиях рыночной экономики особенно велика роль наукоемкого, высокотехнологичного производства, которое способно выпускать продукцию, востребованную не только на внутреннем, но и на внешнем рынке. В связи с этим во всем мире повышается рыночная ценность новых, передовых технологий. Узбекистан имеет огромный потенциал в этой области. Его постоянный рост - прямой результат большого внимания руководителя страны к развитию отечественной науки. На реализацию перспективных научных идей и проектов ежегодно выделяются государственные гранты. В рамках государственных научно-технических программ выполняются фундаментальные и прикладные исследования, которые имеют важное значение и для мировой науки. Ученые в первую очередь ориентируют свою работу на решение конкретных задач, стоящих перед отраслями экономики и социальной сферой. При этом внедрение новых перспективных разработок способствует развитию как производства, так и самой науки, которая получает производственную базу для апробации и дальнейшего усовершенствования своей интеллектуальной продукции, а также дополнительные финансовые средства, направляемые на расширение научных изысканий. То есть фактически наука и производство становятся взаимосвязанными звеньями единого процесса углубления реформ во всех сферах жизни нашего общества.

Это еще раз доказала республиканская ярмарка инноваций, которая проводится второй год подряд и сама по себе является новой технологией, ускоряющей модернизацию экономики. Она уже апробирована и дает реальную отдачу. Так, весомая часть заключенных в прошлом году договоров реализована: за счет освоения новых технологий на предприятиях страны увеличился выпуск экспортоориентированной и импортозамещающей продукции, расширился ее ассортимент. Помимо этого, многие из участвовавших в ярмарке фермеров и предпринимателей смогли на основе приобретенных здесь технологий создать новое производство, в основном по глубокой переработке местного сырья и сельскохозяйственной продукции. В нынешнем году ими было заключено еще больше таких договоров. Все это способствует расширению сферы малого бизнеса и частного предпринимательства в первую очередь на селе, региональных программ локализации и в конечном счете выполнению задач Года развития и благоустройства села.

Такой инновационный подход к развитию экономики, осуществляемый в Узбекистане, является сегодня единственно верным в условиях мирового финансово-экономического кризиса и ужесточающейся рыночной конкуренции. Он стал одним из приоритетов экономической политики нашей страны, что позволило укрепить национальную экономику и не только смягчить негативное воздействие на нее мирового кризиса, но и создать фундамент для дальнейшего развития. В разработанной Президентом Исламом Каримовым Антикризисной программе огромная роль отводится именно модернизации, техническому обновлению и диверсификации производства, широкому внедрению инновационных технологий.

Примечательно, что 80 процентов из представленных на ярмарке более чем 600 новшеств было создано узбекскими учеными в последние 2-3 года. Внедрение этих разработок позволит создавать новые материалы с заранее заданными свойствами, различные высокоэффективные машины и препараты, другую, отвечающую лучшим мировым стандартам, а зачастую и превосходящую их наукоемкую продукцию. Они предназначены для освоения в промышленности и сельском хозяйстве, здравоохранении и фармацевтике, в сфере использования информационных технологий, в науке и образовании.

За короткое время работы ярмарки на порядок увеличилось количество заказов на семена выведенного специалистами Института генетики и экспериментальной биологии растений Академии наук Узбекистана сорта сои «Генетик-1», который отличается повышенным содержанием белка, масла и полезных микроэлементов. Предварительные договора об их приобретении заключены с фермерами из Андижанской, Бухарской, Сурхандарьинской и Ташкентской областей. Возделывание этой культуры не только позволит наладить в их хозяйствах производство разнообразной и пользующейся спросом продукции из сои, но и будет способствовать повышению качества почвы за счет обогащения ее азотом, который высвобождается из содержащихся в ней химических соединений в процессе произрастания семян. Существенно также, что созревает соя за неполные три месяца, что дает возможность использовать под ее посевы земли после уборки зерновых.

(Окончание на 2-й стр.)

ИНФОРМБЮРО

ВЧЕРА, СЕГОДНЯ, ЗАВТРА

В СТРАНЕ

● В Хорезмской области в первом квартале объем инвестиций, направленных на модернизацию, техническое и технологическое переоснащение отраслей экономики, составил 47,6 млрд. сумов. За это время были введены в строй шесть современных предприятий.

● Актуальные вопросы развития конкуренции обсудили участники заседания экспертного совета бизнес-форума по развитию малого и частного бизнеса. Оно состоялось в Самарканде. Организаторами встречи выступили Торгово-промышленная палата республики, Государственный комитет по демонополизации, поддержке конкуренции и предпринимательства, хокимият Самаркандской области, МФК и проект ПРООН. Обсуждение проходило в рамках внедрения системы оценки воздействия актов законодательства.

● В соответствии с Антикризисной программой в Ташкентской области дополнительно создано более пяти тысяч новых рабочих мест.

● В первом квартале в Навоийской области валовой региональный продукт вырос на 4,1 процента, темп роста в сельском хозяйстве составил 8,2 процента. Обеспечен рост экспорта продукции и услуг на 12,6 процента по сравнению с прогнозом.

● При многопрофильной клинике Андижанского государственного медицинского института открыт учебный центр для врачей сельских врачебных пунктов. Здесь проходят обучение андижанские, наманганские, ферганские сельские врачи.

● В Джизакской области в первом квартале года переработано и экспортировано 110 тонн рыбы. Сырдарьинское управление бассейнами ирригационных систем открыло в Пахтакорском районе инкубационный цех по выращиванию продуктивных пород рыбы. Подобный цех создан и в Фаришском районе. А в ОАО «Дустликдон» налажено производство комбикормов с высоким содержанием белка для рыбоводческих хозяйств.

● Министерство юстиции республики и Наманганское областное управление юстиции провели мероприятие на тему «Вопросы прав человека в Конституции Республики Узбекистан». Как отмечалось, осуществляемые в судебно-правовой системе реформы результативны. Участники встречи получили ответы специалистов на все интересующие вопросы.

● В Бухаре состоялся республиканский смотр-фестиваль художественно-самодеятельных коллективов и кукольных театров, организованный в сотрудничестве Министерства по делам культуры и спорта, республиканского научно-методического центра народного творчества и культурно-просветительской работы, НПО «Узбектеатр».

● Единый оператор связи «Билайн» провел очередную благотворительную акцию в рамках проекта «Добрые дела-2009». Воспитанникам дома милосердия г. Байсун Сурхандарьинской области были вручены игрушки и денежные средства.

В МИРЕ

● В Люксембурге прошло экстренное заседание министров здравоохранения стран Европейского Союза. Они обсудили совместные комплексные меры по сдерживанию распространения «свиного гриппа». Как отмечалось, ситуация за последнее время несколько стабилизировалась. Тем не менее, случаи заболевания зарегистрированы в Австрии, Германии, Великобритании, Испании, Швейцарии.

● Великобритания официально завершила свое шестилетнее военное присутствие в Ираке. На британской военной базе ВЧЕРА прошла торжественная церемония спуска британского и поднятия американского флагов. В Ираке за время действия миссии британских военных погибли 179 военнослужащих.

● Верхняя палата итальянского парламента поддержала законопроект премьер-министра С. Берлускони об изменении налогового законодательства. Документ дает местным властям большие полномочия в плане налогообложения и распределения полученных средств. Это одна из мер борьбы с финансовым кризисом.

● Президент Таджикистана Э. Рахмон обсудил в Душанбе вопросы межрелигиозного и межкультурного диалога с послом Ватикана Мигелем Мауру Буендия, который вручил верительные грамоты главе государства.

● В столице Сербии состоялась многотысячная манифестация профсоюзов, выступающих против мер, которые правительство страны принимает для борьбы с кризисом.

● Новый проект «Большой Париж» накануне представил президент Франции Н. Саркози. Он призван изменить облик и в первую очередь транспортную сеть французской столицы. Работа по претворению в жизнь этого амбициозного плана должна начаться в 2012 году и завершиться в 2025. Стоимость проекта 35 млрд. евро.

● Массовыми столкновениями с полицией закончилась демонстрация рабочих судостроительного завода в центре Варшавы. Ее участники протестовали против закрытия трех верфей на Балтике.

● Скомбинировав наночастицы оксида железа и вещество из яда скорпиона, ученые из университета Вашингтона смогли остановить распространение 98 процентов клеток злокачественной опухоли в мозге мышей.

Общество и закон

Для обеспечения законности проверок

СОЗДАНИЕ ЗАКОННОЙ И СПРАВЕДЛИВОЙ СИСТЕМЫ ПРОВЕДЕНИЯ ПРОВЕРОК СТАЛО ВАЖНЫМ ГАРАНТОМ СВОБОДЫ ДЕЯТЕЛЬНОСТИ ПРЕДПРИНИМАТЕЛЯ.

В своем докладе Президент Республики Узбекистан Ислам Каримов на заседании Кабинета Министров, посвященном итогам социально-экономического развития страны в 2008 году и важнейшим приоритетам экономической программы на 2009 год, указал на необходимость сокращения количества проверок хозяйствующих субъектов в связи с выполнением Антикризисной программы, где особое внимание уделено стимулированию развития малого бизнеса.

Разрешения на внеплановые проверки подписывает только председатель Республиканского совета по координации деятельности контролирующих органов, а внеплановые краткосрочные – проводятся с разрешения председателей территориальных советов. Плановые проверки определяются в утвержденном советом планеграфике, составленном в соответствии с указами главы государства, определяющими порядок правовых мер воздействия по отношению к субъектам предпринимательства и периодичность плановых проверок. Руководители и должностные лица контролирующих органов, допустившие несанкционированную проверку, незаконное вмешательство в деятельность субъектов предпринимательства, привлекаются к ответственности, вплоть до уголовной, с возмещением причиненного экономического ущерба.

Как известно, в соответствии с Положением о порядке проведения проверок деятельности хозяйствующих субъектов контролирующие и правоохранительные органы, осуществляющие единовременный контроль, заполняют Книгу регистрации проверок, по записям которой проводится постоянный мониторинг и отслеживаются частота проведения проверок и их законность. Однако следует отметить, что некоторые субъекты предпринимательства не обладают достаточными знаниями в данных вопросах, и это становится причиной возникновения недоразумений.

Проверка, касающаяся финансово-хозяйственной деятельности, проводится в целях осуществления контроля за соблюдением законодательных актов о налогах и валюте только государственными налоговыми службами в установленном порядке. При выявлении признаков преступления проверка осуществляется со стороны Департамента при Генеральной прокуратуре Республики Узбекистан по борьбе с налоговыми, валютными преступлениями и легализацией преступных доходов. В соответствии со статьей 39 Закона Республики Узбекистан «О гарантиях свободы предпринимательской деятельности» и статьей 9 Закона Республики Узбекистан «О государственном контроле деятельности хозяйствующих субъектов» основанием для проведения проверок хозяйствующих субъектов органами прокуратуры, внутренних дел и Службы национальной безопасности является наличие возбужденного уголовного дела.

В соответствии с законодательством срок проверки не должен превышать тридцати календарных дней. В отдельных случаях этот срок может быть продлен не более чем на данный срок на основе решения Совета. Внеплановые краткосрочные проверки проводятся в течение одного рабочего дня без вмешательства в финансово-хозяйственную деятельность хозяйствующих субъектов.

Для предпринимателей подобные условия способствуют укреплению системы их правовой защиты.

Мамур ТУЙЧИЕВ,
начальник отдела Управления юстиции г. Ташкента.

Посвящено защите прав человека

В ТАШКЕНТЕ СОСТОЯЛАСЬ БЕСЕДА ЗА «КРУГЛЫМ СТОЛОМ», ПОСВЯЩЕННАЯ НАЦИОНАЛЬНОМУ ДОКЛАДУ РЕСПУБЛИКИ УЗБЕКИСТАН ПО ПРАВАМ ЧЕЛОВЕКА.

В мероприятии, организованном Национальным центром Республики Узбекистан по правам человека и представительством Программы развития ООН в нашей стране, приняли участие члены Сената, депутаты Законодательной палаты Олий Мажлиса, представители заинтересованных министерств и ведомств, международных и негосударственных организаций, эксперты и ученые.

Директор Национального центра Республики Узбекистан по правам человека А.Саидов, Уполномоченный Олий Мажлиса по правам человека (Омбудсман) С.Рашидова отметили, что проводимые под руководством Президента Ислама Каримова широкомасштабные реформы в целях построения правового демократического государства и гражданского общества, обеспечения верховенства закона и социальной справедливости, защиты прав и свобод граждан дают весомые результаты.

В обсуждении Национального доклада Республики Узбекистан приняли участие представители почти 60 стран. Указы главы нашего государства «Об отмене смертной казни в Республике Узбекистан», «О передаче судам права выдачи санкции на заключение под стражу», «О Программе мероприятий, посвященных 60-летию принятия Всеобщей декларации прав человека» стали важными шагами по пути дальнейшей либерализации судебно-правовой системы, новым этапом формирования правового демократического государства.

– В Узбекистане осуществляются последовательные и эффективные реформы в целях усиления защиты прав и законных интересов граждан, - сказала заместитель постоянного представителя ПРООН в Узбекистане Киоко Постилл. - Ваша страна за короткий срок достигла огромных успехов на пути построения правового демократического государства и гражданского общества. Это широко признается международным сообществом.. Мы готовы продолжать всемерную поддержку реформ, проводимых в Узбекистане во имя благополучия народа.

В ходе беседы были заслушаны доклады, касающиеся мер по защите прав и интересов человека в Узбекистане, деятельности Омбудсмана, его сотрудничества с органами внутренних дел, прокуратуры и судебно-правовыми органами.

Ирода УМАРОВА,
корр. УзА.

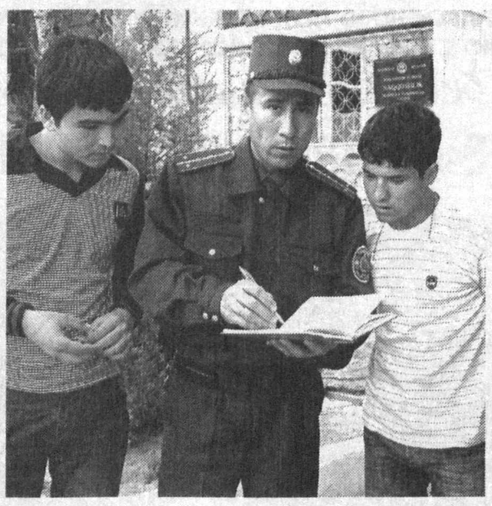

Старший инспектор профилактики опорного пункта милиции № 327 махалли «Наккашлык» Чиланзарского района столицы Баходыр Пайзиев активно сотрудничает с махаллинцами, проводит беседы с молодежью в целях обеспечения спокойствия и порядка на подконтрольной ему территории.

Фото А. ПОПОВА.

Указ и его исполнение

Личность неприкосновенна

КАК ОТМЕЧАЕТСЯ В КОНСТИТУЦИИ РЕСПУБЛИКИ УЗБЕКИСТАН, ПРАВА И СВОБОДЫ ГРАЖДАН НЕПРИКОСНОВЕННЫ. НИКТО НЕ ВПРАВЕ ЛИШАТЬ ИЛИ ОГРАНИЧИВАТЬ ИХ БЕЗ РЕШЕНИЯ СУДА.

Указ главы государства Ислама Каримова от 8 августа 2005 года «О передаче судам права выдачи санкции на заключение под стражу» создал прочную основу для полной реализации этой конституционной нормы. Он стал важным шагом на пути построения демократического правового государства, справедливого гражданского общества.

Участники научно-практической конференции, организованной Исследовательским центром по демократизации и либерализации судебного законодательства и обеспечению независимости судебной системы при Верховном суде Республики Узбекистан, проанализировали осуществляемую в этом направлении работу.

На мероприятии, которое вел заместитель председателя Верховного суда Республики Узбекистан Ш. Рахмонов, отмечалось, что в нашей стране осуществляются меры, направленные на формирование эффективного механизма обеспечения прав и свобод человека, защиту его жизни, неприкосновенности, чести и достоинства, других законных интересов.

С 1 января 2008 года вступил в силу закон о внесении изменений и дополнений в некоторые законодательные акты Республики Узбекистан в связи с передачей судам права выдачи санкции на заключение под стражу. Соответствующее постановление пленума Верховного суда Республики Узбекистан направлено на обеспечение правильного исполнения данного закона органами расследования, предварительного следствия и судами, налаживание организационно-правового и процессуального механизмов и проведение единой судебной практики выдачи санкции на заключение под стражу.

Дела рассматриваются по принципу дискуссии в суде между сторонами защиты и обвинения, то есть с участием подозреваемого, обвиняемого и защитника, и решаются законным путем.

В ходе конференции наряду с анализом судебной практики в этом направлении состоялся обмен мнениями по устранению некоторых проблем.

Н. АБДУРАИМОВА,
корр. УзА.

В соответствии с требованиями времени

«СОВЕРШЕНСТВОВАНИЕ СИСТЕМЫ ТАМОЖЕННОГО АДМИНИСТРИРОВАНИЯ В РЕСПУБЛИКЕ УЗБЕКИСТАН» – БРИФИНГ НА ЭТУ ТЕМУ СОСТОЯЛСЯ В ВЫСШЕМ ВОЕННОМ ТАМОЖЕННОМ ИНСТИТУТЕ ГОСУДАРСТВЕННОГО ТАМОЖЕННОГО КОМИТЕТА (ГТК). В НЕМ ПРИНЯЛИ УЧАСТИЕ ПРЕДСТАВИТЕЛИ ЦЕНТРАЛЬНЫХ И РЕГИОНАЛЬНЫХ СРЕДСТВ МАССОВОЙ ИНФОРМАЦИИ, ЖУРНАЛИСТЫ И ОТВЕТСТВЕННЫЕ СОТРУДНИКИ ГТК.

За короткий исторический период независимости Узбекистана по инициативе Президента страны была создана таможенная служба, соответствующая мировым стандартам, которая получила статус правоохранительного органа.

В целях совершенствования таможенного законодательства и администрирования парламентом страны были приняты законы «О таможенной службе», «О таможенном тарифе» и Таможенный кодекс. Для подготовки квалифицированных специалистов таможни созданы единственный в Центральной Азии Высший военный таможенный институт и Национальный кинологический центр.

Сегодня таможенная служба суверенного Узбекистана состоит из 12 территориальных подразделений, включая УГТК по Республике Каракалпакстан, г. Ташкенту и Специализированный таможенный комплекс «Ташкент-Аэро», куда входят 164 таможенных поста, 107 из которых приграничные и 57 контролирующих внешнеэкономическую деятельность.

Для эффективного налаживания работы системы определены основные направления, в числе которых совершенствование кадровой политики, осуществление таможенного контроля на основе требований стандартов безопасности и управления рисками.

Таможенное администрирование, его основные цели и задачи, нынешнее состояние внедрения в систему информационных технологий, реформы в организации таможенного контроля, кадровая политика, таможенное законодательство стали основными темами брифинга. Участникам мероприятия были даны исчерпывающие ответы на интересующие их вопросы.

Также участники брифинга ознакомились с деятельностью Высшего военного таможенного института, где созданы все условия для получения высокопрофессиональных знаний.

Соб. инф.

Застраховать ответственность

КАК ИЗВЕСТНО, ВСТУПИЛ В СИЛУ ЗАКОН РЕСПУБЛИКИ УЗБЕКИСТАН «ОБ ОБЯЗАТЕЛЬНОМ СТРАХОВАНИИ ГРАЖДАНСКОЙ ОТВЕТСТВЕННОСТИ РАБОТОДАТЕЛЯ». ОН УСТАНОВИЛ УСЛОВИЯ И ПОРЯДОК ДЛЯ РАБОТОДАТЕЛЕЙ СТРАХОВАНИЯ СВОЕЙ ГРАЖДАНСКОЙ ОТВЕТСТВЕННОСТИ ПО ВОЗМЕЩЕНИЮ ВРЕДА, ПРИЧИНЕННОГО ЖИЗНИ ИЛИ ЗДОРОВЬЮ РАБОТНИКА В СВЯЗИ С ТРУДОВЫМ УВЕЧЬЕМ, ПРОФЕССИОНАЛЬНЫМ ЗАБОЛЕВАНИЕМ ИЛИ ИНЫМ ПОВРЕЖДЕНИЕМ ЗДОРОВЬЯ, СВЯЗАННЫМ С ИСПОЛНЕНИЕМ ИМ ТРУДОВЫХ ОБЯЗАННОСТЕЙ.

Согласно закону для страховщиков, участвующих в данном виде обязательного страхования, – страховых компаний, осуществляющих деятельность в области общего страхования и имеющих лицензию на осуществление данного вида страхования, и страховых компаний, осуществляющих деятельность в отрасли страхования жизни, установлены дополнительные требования.

Страховая сумма по данному виду обязательного страхования устанавливается для работодателя, осуществляющего на дату заключения договора свою деятельность более одного года, в размере годовой заработной платы всех работников за предыдущие двенадцать месяцев до месяца заключения данного договора; для вновь созданного предприятия – в размере годовой заработной платы всех работников за последующие двенадцать месяцев после месяца заключения договора обязательного страхования (при этом годовая заработная плата рассчитывается путем умножения заработной платы за первый месяц на двенадцать); для работодателя, осуществляющего деятельность в срок не менее одного года, – в размере заработной платы всех работников на срок осуществления работодателем данной деятельности.

Следует отметить, что вторая часть статьи 17 данного закона, обязывающая работодателя страховать свою гражданскую ответственность, вступает в силу по истечении шести месяцев после вступления в силу настоящего закона.

А. СЕРГЕЕВ.

Сообщает «02»

Осторожно, мошенники!

Оперативными сотрудниками отдела по борьбе с коррупцией, рэкетом и мошенничеством возле ювелирного магазина, расположенного на Алайском рынке, была задержана 60-летняя женщина по обвинению в мошенничестве. Обманным путем войдя в доверие к предпринимательнице Умиде, хозяйке ювелирного магазина, она пообещала, что в течение одного дня сможет продать ее золотые украшения. Забрав ценности общей стоимостью 43 млн. 830 тысяч сумов, скрылась. В настоящее время подозреваемая находится под следствием, во время которого выявляются новые факты с ее участием.

Двум мошенникам, Меликулу и Гульшане, удалось выманить у женщины 13 тысяч долларов США за помощь в устройстве ее 18-летнего сына в высшее медицинское учебное заведение. Отдав деньги и не получив результата, потерпевшая обратилась в ОВД. По факту возбуждено уголовное дело по статье 168 – «мошенничество».

Предприниматель из Ташкентского района Набижон попался на крючок 36-летней Хадичи, которая убедила его, что сможет помочь продать баранину весом более 1,5 тонны. Продав товар, она использовала деньги в своих личных целях. По заявлению потерпевшего оперативные сотрудники задержали аферистку.

Житель Ташкентской области у своего знакомого предпринимателя, жителя Бектемирского района, взял в долг сроком всего на одну неделю 6 млн. сумов. Он собирался продать несколько мешков зерна и под эту сделку одолжил деньги. Прошла уже не одна неделя, когда потерпевший обратился в органы внутренних дел. Сегодня подозреваемый задержан, ведется следствие.

Юлдуз АШИРОВА,
майор, старший инспектор отдела ГУВД г. Ташкента.

Инновация – вклад в будущее

(Окончание. Начало на 1-й стр.)

На решение задач импортозамещения и повышения эффективности сельскохозяйственного производства направлены многие разработки Института химии и физики полимеров Академии наук республики. Так, большой практический интерес у хозяйственников вызвали высокоэффективный дефолиант «Полидеф», экологически безопасный протравитель семян «УзХитАН» для их предпосевной обработки, технология капсулирования семян с применением этого препарата. Примечательно, что все они основаны на местном сырье, их производство не требует больших затрат. Благодаря участию в ярмарке ученые института нашли новых партнеров для более широкого освоения их разработок на предприятиях республики.

Договор на 20 миллионов сумов подписан на ярмарке между фермерским хозяйством «Сухаил Боги хилол» из Каршинского района Кашкадарьинской области и Ташкентским государственным аграрным университетом на приобретение универсальной сушильной установки для сельскохозяйственных продуктов. Она отличается малой энергоемкостью, высокой производительностью и основана на совмещении естественного - с помощью солнца - и искусственного способов сушки, что позволит садоводческому хозяйству наладить экономичное производство сухофруктов из выращенного урожая.

Среди объектов, где теперь расширится освоение энергосберегающих технологий, разработанных в Ташкентском государственном техническом университете, - акционерное производственное объединение «Узметкомбинат», Управление насосных станций Министерства сельского и водного хозяйства, Каршинский масложиркомбинат.

- Ярмарки инноваций дают уникальную возможность наладить прямые связи между производственниками и разработчиками новых технологий, - сказал заведующий кафедрой ТГТУ Арифджан Хашимов. - Их проведение не только демонстрирует потенциал узбекской науки, но и способствует решению конкретных производственных задач базовых отраслей национальной экономики.

Об этом говорилось и на проведенной по итогам работы ярмарки встрече за «круглым столом» на тему «Инновационное развитие Узбекистана: проблемы и перспективы». На ней были выработаны рекомендации по дальнейшему расширению кооперации науки и производства с целью развития инновационной экономики.

Анна ИВАНОВА,
корр.УзА.

Новые проекты

Для экономии ресурсов

НА ДНЯХ В ПОСОЛЬСТВЕ ЧЕШСКОЙ РЕСПУБЛИКИ В УЗБЕКИСТАНЕ ПОДПИСАНО СОГЛАШЕНИЕ О СОВМЕСТНОМ ОСУЩЕСТВЛЕНИИ ПРОЕКТА ПОДДЕРЖКИ МАЛОГО БИЗНЕСА «СОДЕЙСТВИЕ ПО ВНЕДРЕНИЮ СОЛНЕЧНЫХ ФОТОЭЛЕКТРИЧЕСКИХ СИСТЕМ ДЛЯ ПРОИЗВОДСТВА ЭЛЕКТРОЭНЕРГИИ В ЖИЛИЩНО-КОММУНАЛЬНОМ ХОЗЯЙСТВЕ Г. ТАШКЕНТА» ЗА СЧЕТ СРЕДСТВ ЧЕХИИ.

В подписании соглашения принимали участие Чрезвычайный и Полномочный Посол Чешской Республики в Узбекистане Роберт Копецки, исполняющий обязанности генерального директора Ташкентского городского коммунально-эксплуатационного объединения Ибрагим Холматов.

Основная цель проекта – определение методов и способов повышения энергоэффективности за счет внедрения солнечных фотоэлектрических систем (ФЭС) в жилищном фонде города, создание демонстрационной зоны энергоэффективности на базе товариществ частных собственников жилья (ТЧСЖ), анализ энергоэффективности и возможности тиражирования результатов на других объектах.

В ходе реализации проекта предусматриваются обеспечение общественной осведомленности путем проведения информационных семинаров, обучения специалистов ТЧСЖ и жителей, осуществление мониторинга работы ФЭС.

Реализация проекта будет проведена на базе созданной энергоэффективной зоны в рамках проектов «ТАСИС» на жилмассиве Куйлюк-2 Мирабадского района г.Ташкента.

В дальнейшем на данном пилотном демонстрационном объекте хокимиятом города планируется внедрение европейских энергоэффективных технологий по различным видам возобновляемых источников энергии за счет средств Комиссии Европейского Союза.

Соб.инф.

Развивая сферу телекоммуникаций

«НАУКА И ИННОВАЦИИ В СФЕРЕ СВЯЗИ И ИНФОРМАТИЗАЦИИ И РОЛЬ ЦЕНТРА НАУЧНО-ТЕХНИЧЕСКИХ И МАРКЕТИНГОВЫХ ИССЛЕДОВАНИЙ «UNICON.UZ» В ИХ РАЗВИТИИ» - ТАКОВА БЫЛА ТЕМА БРИФИНГА, ПРОШЕДШЕГО В МЕЖДУНАРОДНОМ БИЗНЕС-ЦЕНТРЕ.

Директор Центра научно-технических и маркетинговых исследований «UNICON.UZ» М.Махмудов отметил, что в нашей стране под руководством Президента Ислама Каримова осуществляются широкомасштабные реформы в области связи и информатизации. Важным фактором формирования информационного пространства в нашем обществе является Указ главы государства от 30 мая 2002 года «О дальнейшем развитии компьютеризации и внедрении информационно-коммуникационных технологий».

Представители центра рассказали собравшимся о новых наукоемких проектах и результатах их внедрения. Эти проекты успешно применяются на практике. На проходящую ныне инновационную ярмарку "UNICON.UZ" представил новый продукт - "HIMFAYL" - систему защищенного хранения файлов. Она предназначена для обеспечения конфиденциальности и целостности файлов, хранящихся на персональном компьютере или внешних дисковых носителях информации.

В дальнейшем центр «UNICON.UZ» намерен эффективно решать задачи в области стандартизации и регулирования сферы связи, сертификации, радиосвязи и электромагнитной совместимости, информационной безопасности и разработки аппаратно-программных средств.

Центр планирует внедрить систему сбалансированных показателей и единую систему менеджмента качества.

Участники брифинга познакомились с целями и задачами ребрендинга – новым названием, логотипом центра «UNICON.UZ». Подчеркивалось, что необходимо последовательно осуществлять позиционирование нового бренда - «UNICON.UZ». Центр будет и в дальнейшем поддерживать авторитет и повышать свой имидж в качестве передовой научной организации сферы связи и информатизации за счет непрерывного улучшения качества всех выполняемых работ, создания и внедрения инновационных идей и разработок.

Виктор НИКОЛАЕВ,
корр. УзА.

В ЦЕНТРАЛЬНОМ ВЫСТАВОЧНОМ ЗАЛЕ АКАДЕМИИ ХУДОЖЕСТВ УЗБЕКИСТАНА ПРОШЛА ОБРАЗОВАТЕЛЬНАЯ ВЫСТАВКА «ТВОЯ ПРОФЕССИЯ - ТВОЕ БУДУЩЕЕ», ОРГАНИЗОВАННАЯ ТАШКЕНТСКИМ ГОРОДСКИМ УПРАВЛЕНИЕМ СРЕДНЕГО СПЕЦИАЛЬНОГО, ПРОФЕССИОНАЛЬНОГО ОБРАЗОВАНИЯ СОВМЕСТНО С МИНИСТЕРСТВОМ ВЫСШЕГО И СРЕДНЕГО СПЕЦИАЛЬНОГО ОБРАЗОВАНИЯ, ЦЕНТРОМ СРЕДНЕГО СПЕЦИАЛЬНОГО, ПРОФЕССИОНАЛЬНОГО ОБРАЗОВАНИЯ, ТОРГОВО-ПРОМЫШЛЕННОЙ ПАЛАТОЙ РЕСПУБЛИКИ УЗБЕКИСТАН И ЦЕНТРАЛЬНЫМ СОВЕТОМ ОБЩЕСТВЕННОГО ДВИЖЕНИЯ МОЛОДЕЖИ «КАМОЛОТ».

Национальная программа по подготовке кадров - в действии

Квалифицированные специалисты – опора страны

Председатель Торгово-промышленной палаты республики А.Шайхов, заместитель председателя Центрального совета общественного движения молодежи «Камолот» Б.Туропов и другие отметили, что последовательно проводимые реформы в целях подготовки квалифицированных специалистов для реальных отраслей экономики, воспитания и образования молодого поколения, создания всех условий и возможностей для овладения им профессией по своим интересам, знаниям и способностям дают свои весомые результаты. В решении этих задач важную роль играют Закон Республики Узбекистан «Об образовании» и Национальная программа по подготовке кадров.

Система среднего специального, профессионального образования позволяет молодежи овладеть выбранной специальностью, полностью удовлетворить потребность в специалистах на местах, обеспечить все сферы квалифицированными кадрами.

В 116 средних специальных, профессиональных учебных заведениях, действующих в Ташкенте, учатся почти 140 тысяч человек. В нынешнем учебном году профессиональные колледжи столицы окончат 40 тысяч юношей и девушек. Особое внимание уделяется их трудоустройству по специальности. Кроме того, в центре постоянного внимания находятся и вопросы полного охвата выпускников школ средним специальным, профессиональным образованием, их профориентации.

В рамках мероприятия состоялись презентации колледжей и лицеев, мастер-классы для учащихся с участием квалифицированных специалистов и психологов, представлены специализированные учебные программы.

Назокат УСМАНОВА, корр. УзА.

Лучший опыт – в практику

Олимпиада для педагогов

СЕГОДНЯ ОБРАЗОВАТЕЛЬНЫЙ ПРОЦЕСС ТРУДНО ПРЕДСТАВИТЬ БЕЗ ИСПОЛЬЗОВАНИЯ СОВРЕМЕННЫХ КОМПЬЮТЕРНЫХ ТЕХНОЛОГИЙ. С ЦЕЛЬЮ ПОВЫШЕНИЯ ПОТЕНЦИАЛА ПЕДАГОГИЧЕСКИХ КАДРОВ ПО ИСПОЛЬЗОВАНИЮ ИНФОРМАЦИОННО-КОММУНИКАЦИОННЫХ ТЕХНОЛОГИЙ, ОВЛАДЕНИЯ ПЕДАГОГАМИ ЗНАНИЯМИ ПО ПРИМЕНЕНИЮ МУЛЬТИМЕДИЙНЫХ ВОЗМОЖНОСТЕЙ НА УРОКАХ МИНИСТЕРСТВОМ НАРОДНОГО ОБРАЗОВАНИЯ ПРОВОДИТСЯ РЕСПУБЛИКАНСКИЙ СМОТР-КОНКУРС «ЭЛЕКТРОННАЯ УЧЕБНО-МЕТОДИЧЕСКАЯ ЛИТЕРАТУРА И ПРАКТИКО-ПЕДАГОГИЧЕСКИЕ ПРОГРАММНЫЕ СРЕДСТВА ПО ВНЕДРЕНИЮ ИНФОРМАЦИОННО-КОММУНИКАЦИОННЫХ ТЕХНОЛОГИЙ В ОБРАЗОВАТЕЛЬНЫЙ ПРОЦЕСС» И ОЛИМПИАДА «УЧИТЕЛЬ-ПРОГРАММИСТ» СРЕДИ МОЛОДЫХ ПЕДАГОГОВ ИНФОРМАТИКИ.

Как подчеркивают специалисты, конкурс и олимпиада нацелены на совершенствование мастерства учителей информатики по направлению программирования путем более эффективного использования компьютерных возможностей.

Смотр-конкурс проводится в двух направлениях и по 6 номинациям. Первое направление предназначено для учителей общеобразовательных и специальных школ в номинациях: компьютерные учебные игры и тренажеры, контролирующие программы. Во втором могут участвовать учителя общеобразовательных и специальных школ, ученые и преподаватели педагогических институтов, специалисты в номинациях «Электронные обучающие программы», «Контролирующие программы», «Автоматизированные рабочие места учебного процесса и управления школы». В одной из номинаций представлена и олимпиада «Учитель-программист».

– Олимпиада и конкурс для учителей информатики, проводящиеся в Год развития творческой среды в образовательных учреждениях, будут способствовать проверке уровня знаний, использования в учебном процессе опыта лучших, организации на уровне современных требований, – говорит начальник отдела по информатизации образования РЦО Бахадир Джалолович Болтаев.

Гульмира КАМИЛОВА.

Орбиты сотрудничества

Ради здоровья в семье

В СТОЛИЦЕ СОСТОЯЛАСЬ СОЦИАЛЬНАЯ АКЦИЯ «ЗДОРОВЬЕ В СЕМЬЕ», ОРГАНИЗОВАННАЯ ОБЩЕСТВЕННОЙ ОРГАНИЗАЦИЕЙ (ОО) «ЖЕНСКОЕ СОБРАНИЕ». В ТЕЧЕНИЕ ПЯТИ ДНЕЙ БЕСПЛАТНОЕ ОБСЛЕДОВАНИЕ ПАЦИЕНТОВ ПРОВЕЛИ МЕДИКИ ИЗ РОССИИ, ГЕРМАНИИ И США.

На этот раз в Ташкент приехали ведущие специалисты в области лабораторной и функциональной диагностики, семейной медицины, маммологии и кардиологии.

Кроме диагностики и консультаций, были также организованы ряд мастер-классов для специалистов ташкентских медицинских клиник. Перед ними выступили американские специалисты в области семейной медицины, лабораторной и функциональной диагностики и известный российский маммолог, научный сотрудник ГУ РОНЦ им.Блохина Сергей Портной.

По итогам акции состоялось вручение 110 сертификатов слушателям мастер-классов – врачам ташкентских клиник, больниц, медицинских центров, которые теперь смогут использовать полученные знания и приобретенные навыки в своей работе. Специалисты из Международной ассоциации семейных врачей Кайл Джонс, Дэвид Гейдл, Чарльз Паузл и Кристофер Дженкинс провели также серию лекций по семейной медицине для студентов Ташкентской медицинской академии.

«Дни здоровья женщин» - традиционная социальная акция ОО «Женское собрание», впервые организованная в марте прошлого года в Ташкенте и Самарканде. Тогда медицинские консультации у специалистов Израиля смогли получить более 300 женщин. Следующая акция, направленная на диагностику женщин и детей до 14 лет, была осуществлена в январе нынешнего года. Полное обследование у израильских медиков прошли более 200 человек. Делегация врачей из Израиля также провела мастер-классы и клинические лекции для 100 медицинских работников клиник столицы.

В дальнейшем планируется расширение географии стран-участниц проекта, привлечение ведущих оздоровительных центров мира с целью увеличения масштабов акции, направленной на повышение профессионального уровня специалистов Узбекистана, поддержку отечественной медицины, здоровья и социальной активности граждан.

НИА «Туркистон-пресс».

Конкурсы

Стартовал Интернет-фестиваль

СТАРТОВАЛ ИНТЕРНЕТ-ФЕСТИВАЛЬ НАЦИОНАЛЬНОГО ДОМЕНА «UZ». ДО 25 СЕНТЯБРЯ ЛЮБОЙ САЙТ, ОТВЕЧАЮЩИЙ КРИТЕРИЯМ ФЕСТИВАЛЯ, МОЖЕТ УЧАСТВОВАТЬ В РАЗЛИЧНЫХ НОМИНАЦИЯХ, СОДЕЙСТВОВАТЬ ПРОДВИЖЕНИЮ ЛУЧШИХ НАЦИОНАЛЬНЫХ РЕСУРСОВ В СЕТИ ИНТЕРНЕТ, СТИМУЛИРОВАТЬ ВНЕДРЕНИЕ СОВРЕМЕННЫХ ИНТЕРНЕТ-ТЕХНОЛОГИЙ В РАЗЛИЧНЫЕ СФЕРЫ ДЕЯТЕЛЬНОСТИ НАШЕЙ СТРАНЫ. ОБ ЭТОМ ШЛА РЕЧЬ НА ПРЕСС-КОНФЕРЕНЦИИ, ПРОШЕДШЕЙ В НАЦИОНАЛЬНОМ ПРЕСС-ЦЕНТРЕ УЗБЕКИСТАНА. ОРГАНИЗАТОРАМИ ФЕСТИВАЛЯ ВЫСТУПАЮТ ЖУРНАЛ «INFO COM.UZ», КОМПАНИЯ «MIRADA SOFTWARE», ЦЕНТР РАЗВИТИЯ И ВНЕДРЕНИЯ КОМПЬЮТЕРНЫХ И ИНФОРМАЦИОННЫХ ТЕХНОЛОГИЙ «UZINFOCOM» ПРИ ОФИЦИАЛЬНОЙ ПОДДЕРЖКЕ УЗБЕКСКОГО АГЕНТСТВА СВЯЗИ И ИНФОРМАТИЗАЦИИ.

– В сети Интернет действуют различные доменные имена – «.com», «.org», «.net», – рассказывает председатель редколлегии журнала «Info COM.UZ» Александр Сучков. – Основными целями и задачами проведения Интернет-фестиваля является развитие Интернет ресурсов и сервисов в сегменте домена «uz». Этот национальный домен был создан 29 апреля 1995 года. На сегодняшний день число активных доменов в зоне «uz» составляет порядка 8300, число которых продолжает возрастать. В качестве администратора доменной зоны «uz» Центр развития и внедрения компьютерных и информационных технологий реализует меры по обеспечению конкурентной среды в области регистрации доменных имен и повышению качества предоставляемых услуг.

В Узбекистане на сегодняшний день оценочное количество Интернет-пользователей составляет около 2,5 миллиона. Во время проведения фестиваля предполагаются привлечение в сетевое сообщество новых пользователей, повышение информационной культуры общества, расширение сферы применения узбекского языка в сети Интернет, привлечение внимания государственных, международных общественных организаций к более активному использованию Интернета как эффективного инструмента, направленного на развитие социально-экономических преобразований на государственном уровне.

В конкурсе может принимать участие сайт, действующий в течение всего периода проведения фестиваля и зарегистрированный в домене «uz». Выдвижение на участие в конкурсе может производиться владельцами сайта, членами жюри, а также любым пользователем, желающим, чтобы обратили внимание именно на данный сайт. Форма регистрации представлена на официальном сайте фестиваля www.if.uz. Для оценки сайтов создается жюри из числа авторитетных специалистов в области Интернет-технологий, государственного управления, культуры, науки, искусства.

Конкурсная программа фестиваля включает в себя 13 тематических и 3 специальные номинации. Это лучший сайт в области науки и образования, лучший сайт в области культуры и искусства, медицины и здравоохранения, сайт СМИ, корпоративный сайт, лучший сайт органа государственного управления на узбекском языке, лучшая персональная страница и другие. Сайты оцениваются по содержанию, дизайну, удобству пользования, использования различных технологий, повышающих их функциональность, в том числе использование собственных разработок и т. д. В каждой номинации присуждаются первое, второе и третье места с вручением диплома и приза фестиваля. В этом году по предложению отдельных компаний организаторы фестиваля рассмотрели и отдельные номинации.

– Мы выступили с инициативой учредить призы сайтам и организациям, успешно внедряющим и применяющим систему электронных платежей, – рассказал руководитель проекта компании «Web.Money.uz» Баграш Иминов. – В качестве главного приза подарим Интернет-магазин. А участие сайтов в нашей номинации будет способствовать развитию электронных платежных систем по стране в целом.

Регистрация участников Интернет-фестиваля национального домена «uz» уже началась. Возможно, и у вас есть шанс стать одним из призеров.

Максим ЧЕРНОГАЕВ.

Обучая – воспитывать

ЗА СВОЮ ИСТОРИЮ ТАШКЕНТ ПРОШЕЛ ПУТЬ ОТ НЕБОЛЬШОГО ДРЕВНЕГО ПОСЕЛЕНИЯ ДО ОДНОГО ИЗ КРУПНЕЙШИХ ГОРОДОВ ЦЕНТРАЛЬНОЙ АЗИИ, ПЕРЕЖИЛ МНОГО ПАМЯТНЫХ СОБЫТИЙ, ПЕРИОДЫ УПАДКА И ПОДЪЕМА. ЗДЕСЬ РАСПОЛОЖЕНЫ ДЕСЯТКИ ИСТОРИЧЕСКИХ ПАМЯТНИКОВ, СВИДЕТЕЛЬСТВУЮЩИХ О ВЫСОКОМ СОЗИДАТЕЛЬНОМ ПОТЕНЦИАЛЕ НАШИХ ПРЕДКОВ И ОГРОМНОМ ВКЛАДЕ УЗБЕКСКОГО НАРОДА В РАЗВИТИЕ МИРОВОЙ ЦИВИЛИЗАЦИИ. ВНИМАНИЕ МИРОВОГО СООБЩЕСТВА, ЖИТЕЛЕЙ И ГОСТЕЙ СТОЛИЦЫ СЕЙЧАС ПРИКОВАНО К МНОГОЧИСЛЕННЫМ КУЛЬТУРНЫМ МЕРОПРИЯТИЯМ, ПОСВЯЩЕННЫМ 2200-ЛЕТНЕМУ ЮБИЛЕЮ ПРЕКРАСНОГО ТАШКЕНТА.

На днях в Республиканском музыкальном колледже им. Хамзы Хаким-заде Ниязи прошел урок-практикум учащихся третьих курсов на тему «Ташкент – сердце нашей Родины». Он был подготовлен музыкальными кафедрами совместно с кафедрой общеобразовательных предметов. Как отметил И.И.Железняк, преподаватель истории высшей категории, заведующий циклом общественных дисциплин, активист, имеющий стаж преподавательской деятельности в колледже уже более 20 лет, целью данного мероприятия стали обогащение знаний учащихся колледжа об истории и современном развитии столицы Узбекистана, приобщение молодежи к высоким нравственным, духовным национальным ценностям, воспитание чувства патриотизма и сознания того, что без национальной гордости за свои город, страну ни один народ, нация не имеют великого будущего.

Сцена большого зала, где проходило мероприятие, была оформлена цветами очень красочно, было представлено много стендов, фотографий с видами театров, памятников, площадей, фонтанов, парков Ташкента. Начался урок-практикум очень необычно – под бой ташкентских курантов и музыку вышли на сцену большого зала участники концерта.

Затем началась основная программа мероприятия. «Песню о Ташкенте» исполнил хор вокалистов под руководством П.А.Бисаевой. Автор песни Елена Редмен родилась в Ташкенте, получила высшее музыкальное образование и проработала в данном колледже 48 лет, всю свою жизнь она посвятила воспитанию молодежи. Студенты замечательно исполнили ее произведение, в знак почтения и благодарности за ее заслуги вручили ей цветы.

Яркими музыкальными номерами стали песня в хоровом исполнении «Ташкентские чинары» (музыка и слова Н.Мордункова), узбекская народная песня «Сайрибог», исполнял хор а'капелла.

Замечательно выступил ансамбль скрипачей под руководством Ф.З.Холмухамедова. Они очень проникновенно исполнили произведение Д.Шостаковича «Романс» и сюиту Э.Рамазанова «Ташкентское небо».

Порадовали своим ярким выступлением трио аккордеонистов. Ребята показали высокий профессионализм. И неудивительно, ведь участники трио уже добились многого в исполнительском искусстве: Эльнур Рахматуллин является лауреатом международного конкурса, Дамир Усманов – лауреатом республиканского конкурса, Артем Абдурахманов также мастерски владеет инструментом. Они исполняли «Фантазии» на татарские мелодии.

Также с большим успехом выступили ансамбли дутаристов и макомистов.

Красивым, сильным голосом покорила сердца слушателей выпускница музыкального колледжа, ныне студентка Государственной консерватории Узбекистана, лауреат международного конкурса Наталья Давыдова. Она исполнила песню «Ташкент – любимый город» (на слова и музыку Н.Мордункова).

Музыкальные номера чередовались с лекциями и докладами студентов о нашем древнем и вечно молодом городе Ташкенте. Очень интересными были доклады студенток 3-го курса кафедры академического пения Екатерины Шафорост на тему «Театры города Ташкента», Нины Веденеевой «Архитектурные памятники столицы». Они сопровождались слайдами и музыкой. С музеями нашего города всех присутствующих познакомила Ульяна Семенова, также студентка 3-го курса кафедры академического пения.

На уроке-практикуме выступили самые лучшие студенты, они показали не только свои богатые знания об истории нашего города, широкий кругозор, но и умение владеть аудиторией слушателей, проявили лекторские и музыкальные способности. В зале не осталось равнодушных, в завершение своеобразного концерта-лекции долго не смолкали аплодисменты.

– Это мероприятие имеет большое воспитательное значение, – сказала методист Н.Н.Шарипова. – Здесь широко была представлена работа студентов и наставников, их творческие успехи. Главную мысль и содержание данного урока-практикума мы выразили через девиз «Обучая – воспитывать», ведь наша задача состоит в повышении духовного уровня молодого поколения, и подобные мероприятия способствуют этому в полной мере.

Лидия БЕЛОГРУДОВА.

НА СНИМКАХ: во время урока-практикума.

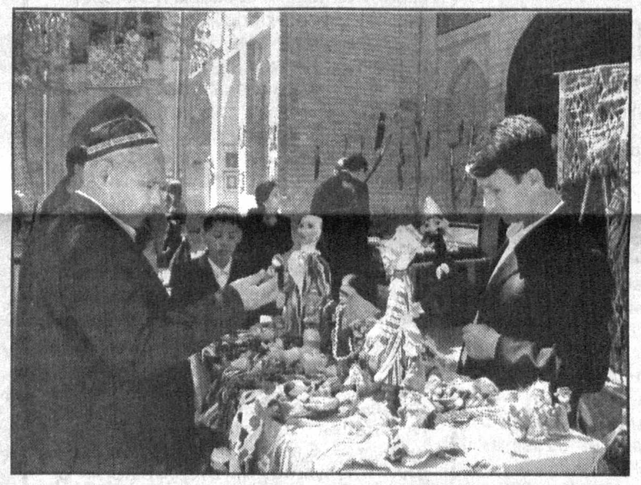

Возрождая народные ремесла

Работы на любой вкус

ЛУЧШИЕ ОБРАЗЦЫ НАРОДНО-ПРИКЛАДНОГО ИСКУССТВА УЗБЕКИСТАНА ПРЕДСТАВЛЕНЫ НА ПРОХОДЯЩЕЙ В МЕДРЕСЕ АБУЛКАСЫМ ВЫСТАВКЕ-ЯРМАРКЕ «МИРОВОЙ ВЗГЛЯД НА НАРОДНО-ПРИКЛАДНОЕ ИСКУССТВО УЗБЕКИСТАНА», ОРГАНИЗОВАННОЙ РЕСПУБЛИКАНСКОЙ АССОЦИАЦИЕЙ НАРОДНЫХ МАСТЕРОВ, РЕМЕСЛЕННИКОВ И ЖИВОПИСЦЕВ «ХУНАРМАН», НАЦИОНАЛЬНОЙ КОМПАНИЕЙ «УЗБЕКТУРИЗМ» И ЦЕНТРОМ НАЦИОНАЛЬНЫХ ИСКУССТВ УЗБЕКИСТАНА.

Каждая область Узбекистана издавна славится своими ремесленниками. Бухара – золотошвеями, Риштан – керамистами, Шахрихан – мастерами по изготовлению ножей, Сурхандарья, Кашкадарья, Ургут – национальной вышивкой, Хива – резьбой по дереву. Показать все это разнообразие, оказать помощь ремесленникам, живописцам в реализации своей продукции, привлечь внимание иностранных гостей и жителей столицы – вот цель выставки-ярмарки.

Свою продукцию на ней представляют и победители конкурса «Ташаббус-2009» Алишер Хайдаров, Нухмон Аблакулов, Закира Гафурова, Мухлиса Кадырова, мастер по изготовлению игрушек и кукол Мансура Курязова, дизайнер по национальной одежде Тахир Саидкулов и другие.

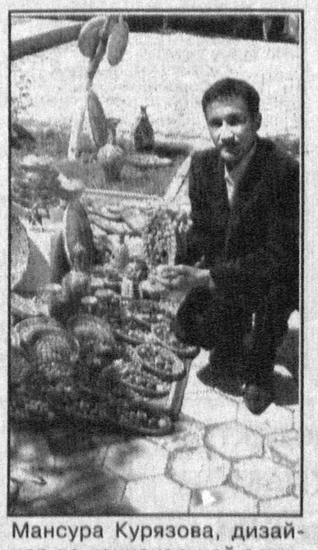

А. ПОПОВ.

Фото автора.

Приз – путевка в вуз

В ТАШКЕНТЕ СОСТОЯЛСЯ ЗАВЕРШАЮЩИЙ ЭТАП ШЕСТОГО КОНКУРСА «МИР РУССКОГО СЛОВА». ОН ПРОВОДИТСЯ СРЕДИ УЧАЩИХСЯ ОБЩЕОБРАЗОВАТЕЛЬНЫХ ШКОЛ, АКАДЕМИЧЕСКИХ ЛИЦЕЕВ И ПРОФЕССИОНАЛЬНЫХ КОЛЛЕДЖЕЙ Г. ТАШКЕНТА И ТАШКЕНТСКОЙ ОБЛАСТИ.

В числе организаторов конкурса – Министерство народного образования Узбекистана, Комитет женщин республики, представительство Россотрудничества.

Главным призом конкурса является путевка на грантовое обучение в один из российских вузов. В этом году впервые обладателями первых мест и соответственно заветных путевок стали сразу три финалиста. Это Алина Ярулова (академический лицей при Ташкентском политехническом институте), Шахноза Джуманиязова (академический лицей при Ташкентской медицинской академии) и Елена Ланина (академический лицей, город Ангрен).

«Мир русского слова» проводится в рамках совместных мероприятий по поддержке Государственной общенациональной Программы развития школьного образования Республики Узбекистан на 2004-2009 годы. Конкурс направлен на стимулирование интереса к изучению русского языка и литературы среди молодежи и выявление способных учащихся.

– Если говорить с точки зрения тех навыков, которые показали участники конкурса уже на первом заочном этапе, то можно отметить, что в присланных работах просматривается все то хорошее и все то, что необходимо дорабатывать как в работе самих учащихся, так и их учителей, - отметил заместитель представителя Россотрудничества Давлятбек Садуллаев. - Это и диапазон словарного запаса, и те перспективы, которые есть в обучении литературе. Второй этап позволил оценить ту базу знаний, которой обладают конкурсанты и их творческие навыки. Интересен был момент творчества, когда ребятам необходимо было мыслить самостоятельно, что называется, глаза в глаза с членами жюри.

– В этом году я впервые приняла участие в конкурсе «Мир русского слова» и по-настоящему поняла смысл девиза: «Главное не победа, главное – участие», – поделилась впечатлениями учащаяся академического лицея при институте инженеров железнодорожного транспорта Камила Султанбекова. – Я очень благодарна организаторам за то, что мы поучаствовали, получили очень яркие впечатления об этом конкурсе. Я, например, больше увлекаюсь литературой, и поэтому меня прежде всего заинтересовали задания, касающиеся этой области. Там можно было раскрыть именно свою позицию по отношению к произведению автора, и это мне ближе. Даже в ходе самой работы мы многое узнали: какие акценты при ответе нужно было расставить, на что обратить внимание при написании сочинения. В будущем для себя я выбрала экономическое направление, оно тоже будет связано с языком. Я считаю, что в наше время, для того чтобы быть гармонично развитой личностью, необходимо вообще больше уделять внимания языковому образованию.

Луиза МАХМУДОВА.

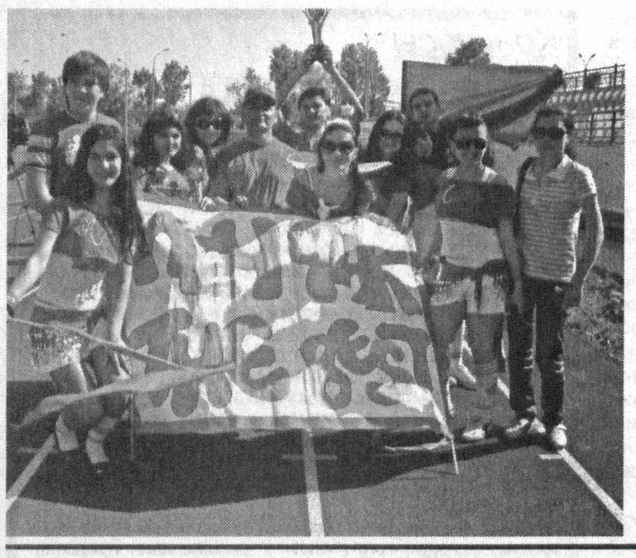

За здоровый образ жизни

Цель — пополнение спортивных коллективов

На стадионе Ташкентской медицинской академии прошел праздник спорта, в котором приняли участие сотрудники медицинских клиник №1, 2, 3, отделений стоматологии, лечебной профилактики, лечебной педагогики, а также студенты и магистранты.

Накал спортивного азарта царил в этот день на беговых дорожках, футбольном поле, в секторе, где проходило перетягивание каната. Свои достижения в акробатике с успехом демонстрировали ребята, занимающиеся в различных клубах и секциях.

В командном зачете лучшей признана команда лечебного факультета, показавшая хорошие результаты в беге, футболе, шейпинге.

Алексей ПОПОВ.
Фото автора.

Ташкентские гастроли итальянцев

3 МАЯ НА СЦЕНЕ ГОСУДАРСТВЕННОГО АКАДЕМИЧЕСКОГО БОЛЬШОГО ТЕАТРА ОПЕРЫ И БАЛЕТА ИМЕНИ АЛИШЕРА НАВОИ СОСТОИТСЯ ЕДИНСТВЕННОЕ ПРЕДСТАВЛЕНИЕ ОПЕРЫ ДОНИЦЕТТИ «ЛЮБОВНЫЙ НАПИТОК» С УЧАСТИЕМ ИТАЛЬЯНСКИХ МАСТЕРОВ ОПЕРНОЙ СЦЕНЫ.

Дирижировать оркестром в этот вечер будет Эдди де Надаи, а в роли главных героев выступят Моника Тароне (сопрано) и Леонардо Каими (тенор).

Как отметил директор ГАБТа Бахтияр Якубов, данная акция является продолжением плодотворного сотрудничества театра имени Алишера Навои с посольством Италии в Узбекистане. В частности, Эдди де Надаи в рамках этого партнерства уже бывал в республике в 2008 году в качестве участника Ташкентского международного оперного фестиваля, посвященного 150-летию знаменитого итальянского композитора Пуччини.

- Когда меня вторично пригласили сюда - это был приятный сюрприз и в то же время большое удовольствие, - отметил Эдди де Надаи. - Мне очень понравилось в прошлом году работать с оркестром, музыканты которого - люди очень профессиональные и увлеченные, прекрасно знающие искусство оперы. Поэтому мне было приятно с ними работать и вернуться поработать еще раз. И что еще меня здесь привлекает - это то гостеприимство, то уважение, которые мне оказали. А в этом году у меня еще появилась возможность познакомиться с новыми исполнителями, которые, я должен сказать без всякой ложной скромности, являются настоящими профессионалами.

– Несмотря на то что я здесь впервые и прошли первые репетиции, хочу отметить высокий профессионализм оркестра и прекрасный прием со стороны всех артистов, - сказала Моника Тароне. - Поэтому уверена, что нас ждет успех на спектакле. Я вообще люблю приезжать в другую страну, узнавать ее, знакомиться с людьми. Мне кажется, что мы похожи – у нас всегда улыбка на лицах.

Луиза МАХМУДОВА,
НИА «Туркистон-пресс».

К СОЖАЛЕНИЮ, ДАЛЕКО НЕ ВСЕ ОСОЗНАЮТ ОПАСНОСТЬ ПОЖАРОВ. А ВЕДЬ ОГОНЬ ОЧЕНЬ КОВАРЕН. СЕГОДНЯ ОН ПРЯЧЕТСЯ В ЭЛЕКТРИЧЕСКИЕ СПИРАЛИ, ГАЗОВЫЕ ГОРЕЛКИ, КРАСИВЫЕ АЭРОЗОЛЬНЫЕ БАЛЛОНЧИКИ... А КАМЕНЬ, ЖЕЛЕЗОБЕТОН И СТЕКЛО НАШИХ ДОМОВ СОЗДАЮТ, УВЫ, ОБМАНЧИВОЕ ОЩУЩЕНИЕ ЗАЩИЩЕННОСТИ.

Сообщает «01»

Об этом надо помнить

Запомните, что одновременное включение в электросеть нескольких электроприборов большой мощности ведет к ее перегрузке и может стать причиной пожара.

Применение самодельных предохранителей (жучков) вместо плавких предохранителей заводского изготовления еще опаснее. Пожар при этом неизбежен.

Включенные электроутюги, электроплитки и другие электронагревательные приборы нужно ставить на несгораемые и теплоизоляционные подставки. Включать электроприборы можно только взрослым. Уходя из дома, эти приборы следует обязательно выключить.

Изоляция электропроводки должна быть в исправном состоянии. Если в вашей квартире ветхая электропроводка, повреждены электророзетки, не ждите, когда вспыхнет пожар, вызывайте электромонтера.

При пользовании предметами бытовой химии соблюдайте осторожность. Большая часть их огнеопасна. Перед применением дезодорантов, аэрозолей, нитрокраски прочитайте инструкцию, напечатанную на этикетке.

Помните, что сушить белье над газовой плитой опасно, оно может загореться.

Не применяйте открытый огонь для проверки утечки газа – это неминуемо вызовет взрыв. Лучше всего для этой цели использовать мыльный раствор.

Не оставляйте включенный телевизор без присмотра и на попечение малолетних детей. Не забывайте выключать его по окончании просмотра телепередач и вынуть вилку шнура из штепсельной розетки.

Работники Госпожнадзора Мирзо-Улугбекского района прилагают немалые усилия, чтобы предупредить возникновение пожаров на объектах народного хозяйства и в жилых домах. Они проводят инструктаж, беседы и встречи с населением, напоминая основные правила безопасности.

Только строго соблюдая правила пожарной безопасности, вы можете избежать случаев возникновения пожара.

Акром ДЖАББАРОВ,
капитан,
инспектор пожарной безопасности
Мирзо-Улугбекского района
столицы.

«Пахтакор» вышел в плей-офф

В Лиге чемпионов АФК ташкентский «Пахтакор» на своем поле одержал волевую победу над командой «Саба Батери» из Ирана. Дебют встречи хозяевам не удался. Уже на 5-й минуте они оказались в роли отыгрывающихся, пропустив гол от Мухаммеда Нури – 0:1. Целых полчаса понадобилось пахтакоровцам, чтобы сравнять счет. Активный нападающий Фархад Таджиев был сбит в штрафной площади гостей, за что австралийский арбитр Петер Грин без колебаний назначил пенальти. К 11-метровой отметке подошел капитан «Пахтакора» Адыл Ахмедов и неотразимо пробил – 1:1.

В начале второго тайма все повторилось с точностью до наоборот. Александр Гейнрих с правого фланга сделал передачу на дальнюю штангу – Станислав Андреев пробил с полулета. Мяч, срикошетив о стойку, влетел в сетку – 2:1. Сам Гейнрих не раз был близок к успеху, однако удача в этот день упорно не хотела его замечать, равно как и двух других форвардов, вышедших на замену. Зайнуддин Таджиев и Садриддин Абдуллаев били по воротам в упор с пяти метров, но ...

Набрав 10 очков, «Пахтакор» досрочно завоевал место в 1/8 финала.

Тимофей ЗАХАРОВ.

СТУДИЯ «БАЙРАМФИЛЬМ» ГОТОВИТСЯ К СЪЕМКАМ НОВОГО ХУДОЖЕСТВЕННОГО ФИЛЬМА «ЗИРАПЧА» («КОЛЮЧКА»). СЦЕНАРИЙ НАПИСАН ЕВГЕНИЕЙ ПАЛЕХОВОЙ ВМЕСТЕ С РЕЖИССЕРОМ ФИЛЬМА БАХРОМОМ ЁКУБОВЫМ.

Наше новое кино

«Зирапча» — «Колючка»

Бахром Ёкубов – один из тех, кто делает современное узбекское кино. Его фильмы последних лет, такие как «Суперкелинчак», «Фатима и Зухра», «Сугдиена», отличались прокатным успехом. Интересуюсь у него, чем обусловлен этот успех.

– Наверное, тем, что стараюсь снимать кино понятное и доступное. Знаю тех, кто приходит смотреть мои фильмы, что их волнует, их внутренние запросы, стремлюсь укрепить их надежды, и это нас объединяет.

В конце прошлого года состоялся показ наших узбекских фильмов, сделанных за последнее время. Гостем смотра был и Кирилл Разлогов, автор и ведущий программы «Культкино» на российском телеканале «Культура». Из 17 представленных фильмов он выбрал для своей программы только одну картину – «Суперкелинчак». Я был польщен, когда он вручил мне диплом «За виртуозное владение жанром». Кстати, показ нашего фильма в программе Кирилла Разлогова состоится 3 мая.

– Расскажите о своей новой работе. О чем оно, это ваше новое кино? Кто герои?

– Картину я назвал «Зирапча». У этого слова несколько значений: «колючка», «заноза», «маленький-удаленький». И каждое определяет характер героини.

Главным героям, Ему и Ей, чуть больше двадцати. Но это не история любви. Фильм о противостоянии этих двух молодых людей друг другу. Они только начинают жить, но уже у каждого своя твердая жизненная позиция.

Он – сын состоятельных людей, окончил бизнес-школу в Англии, насмотрелся другой жизни и усвоил только одно – деньги решают все. Он уверен: предложи человеку выгоду – и вопрос решен.

Она – из средних слоев. Родилась и выросла в доме своих предков. Стены, двор, очаг – все, что окружает, каждый кирпич живо памятью прошлого, памятью ее предков. Есть такое выражение: «фойзли хавли» - «обаяние двора». Душа девушки живет этим обаянием. Эта связь с прошлым, традиционные ценности делают ее натуру одухотворенной, цельной, стойкой. Она девушка «со стержнем», как модно говорить сегодня. Не только выдерживает натиск уверенного в себе молодого бизнесмена, но и смело парирует ему. Для нее дом – Родина. Для него – Родина там, где хорошо.

– С актерами определились? Кто будет сниматься?

– Главные герои пока не утверждены. Я делаю ставку на собеседование. Для меня важна сама личность молодых исполнителей. То, что в них заложено природой, их понимание предмета, их отношение. Чтобы актеры не играли, а жили в предлагаемых обстоятельствах.

Играть отца главного героя будет Матьякуб Матчанов. Также будут сниматься Саида Раметова, Джамиля Екубова. Мой постоянный композитор Убайдулло Каримов пишет музыку. Оператор – Умид Маликов.

Гуля РАМАЗАНОВА.

Книга — наш лучший друг с самого раннего детства.

Фото В. ГРАНКИНА.

Астрологический прогноз на следующую неделю

ОВНЫ. Позитивные тенденции особенно сильно выражены в сфере романтических отношений. Однако, находясь под влиянием эмоций, вы рискуете совершить весьма опрометчивые поступки. Звезды не советуют отправляться в дальние поездки, особенно без должной подготовки. Заниматься домашними делами можно и нужно – они наверняка не покажутся вам скучными.

ТЕЛЬЦЫ. В личной жизни произойдут перемены, которые едва ли вас порадуют. Влюбленные будут ссориться из-за пустяков, и даже пары, прошедшие вместе огонь и воду, ощутят влияние неблагоприятных тенденций. Не торопитесь с выводами: ситуацию удастся вернуть в нормальное русло, если вы сохраните спокойствие.

БЛИЗНЕЦЫ. Улучшается финансовая картина, появляется возможность неплохо заработать. Профессиональные проблемы не исключены, однако решить их вам удастся достаточно быстро. Можно привлечь к делу давних союзников или найти новых партнеров, не забывая, впрочем, об осторожности и разборчивости.

РАКИ. Профессиональные дела складываются неплохо, вы сможете воспользоваться накопленными знаниями и укрепить свой авторитет. Жизненный потенциал высок, у вас хватит сил не только на работу, но и на развлечения. Не отказывайте себе в удовольствии принять гостей или повидаться со старыми друзьями.

ЛЬВЫ. Снижение жизненного потенциала сказывается на настроении и самочувствии. Это, впрочем, не помешает представителям данного знака преуспеть в деловых переговорах: вряд ли кто-то захочет сопротивляться им, вступать в полемику и защищать свою точку зрения в неравном бою.

ДЕВЫ. Будьте терпеливы с близкими людьми – именно им предстоит принять огонь на себя, стать громоотводом ваших отрицательных эмоций. Обрести душевное равновесие поможет творческая деятельность; неважно, предпочтете ли вы петь, танцевать или рисовать – любое занятие, способствующее самовыражению, пойдет вам на пользу.

ВЕСЫ. От вас потребуются усидчивость и трудолюбие: дел много, и все они требуют вашего внимания. Однако и пренебрегать отдыхом нельзя – трудясь до седьмого пота, вы рискуете нанести ущерб собственному здоровью, а жизненный потенциал весьма невысок. Сложно правильно оценить собственные силы и должным образом распределить нагрузку; вы поступите мудро, если будете придерживаться заранее составленного графика.

СКОРПИОНЫ. Позитивные тенденции набирают силу, и вы уже можете задуматься о воплощении в жизнь тех идей, которые совсем недавно казались совершенно фантастическими. Неплохо пройдут деловые переговоры, любая работа принесет достойные плоды. Не стоит торопиться лишь тем, кто задумывается об открытии собственного дела или смене области деятельности: опрометчивый поступок может иметь неприятные последствия.

СТРЕЛЬЦЫ. Доверительные и теплые отношения в семье вас наверняка порадуют, да и любимый человек не заставит переживать и волноваться. Стоит заняться делом, важным для вас и ваших близких, поискать ответы на актуальные для всех вопросы.

КОЗЕРОГИ. Вероятность профессиональных успехов весьма велика, однако наиболее значительные победы будут одержаны благодаря вашему упорному труду, а не удачному стечению обстоятельств. Не стоит полагаться на помощь сильных мира сего: вы в состоянии многого добиться и без поддержки, так что не тратьте времени зря. Деловые переговоры пройдут хорошо, если вы должным образом подготовитесь к ним, сделав ставку на свои знания и опыт, а не природное обаяние, которое, впрочем, вряд ли останется незамеченным.

ВОДОЛЕИ. Интересы семьи выходят на первый план. Вы внимательны к близким людям, и они отвечают вам тем же. В отношениях с любимым человеком произойдут перемены к лучшему, если вы прислушаетесь к своей интуиции – ее подсказки достойны внимания.

РЫБЫ. Постарайтесь сохранять хладнокровие и прислушиваться к доводам здравого смысла. Совладать с собственной раздражительностью вам вполне по силам, нужно лишь приложить немного усилий. Звезды предупреждают о нежелательности далеких путешествий и посещения увеселительных заведений.

УЛЫБНЕМСЯ

- Можно высмеять многое, но станет ли от этого веселее?
- Чем больше друзей, тем больше вероятность, что среди них окажется один настоящий.
- Восьмым чудом света мог бы стать односерийный современный фильм из сериалов «мыльной оперы».
- Если не везет, то это такси.
- Грань между умственным и физическим трудом стирается в основном вручную.
- Даю сто очков вперед за одну хорошую оправу.
- Сколько мужа ни корми, он все в газету смотрит.
- Рожденный ползать может в момент слетать за бутылкой.
- Особенно опасен ферзь, который когда-то был пешкой.
- Без мотива ничего не бывает, кроме иных эстрадных песен.
- От обещаний вечного спасения уже спасу нет.

Подготовила И. ГАН.

РЕКЛАМА И ОБЪЯВЛЕНИЯ РЕКЛАМА И ОБЪЯВЛЕНИЯ РЕКЛАМА И ОБЪЯВЛЕНИЯ

«Вечерний Ташкент»

ПРИЕМ ОБЪЯВЛЕНИЙ ЕЖЕДНЕВНО

разместит вашу рекламу, рекламные частные объявления и объявления по частному бизнесу, а также некрологи, поздравления с днем рождения, свадьбой и юбилеем.

Телефон для справок: 233-28-95.

Кредитный союз "PROFIT" *объявляет о проведении общего собрания членов, которое состоится 31 мая 2009 г. по адресу: г. Ташкент, Юнус-Абад, 18 квартал, школа №288 в 9.00. Начало регистрации - 8.30*

Кредит союз "PROFIT"

БАЛАНСОВЫЙ ОТЧЕТ

	В тыс. сум	% от активов	Рост с нач. года %
I. АКТИВЫ	1 859 933	182	3
1. Кассовая наличность и др. платежные документы	25 500	1	4
2.К получению из банков	335 316	18	8
3. Ссуды	1 437 203	77	3
а. Брутто ссуды	1 482 981	80	3
б. Минус: Резерв возможных убытков по ссудам	45 778	2	0
4. Основные средства, чистые	23 783	1	1
5. Начисленные проценты к получению	37 181	2	3
6. Другие активы	949	0	0
II. ОБЯЗАТЕЛЬСТВА И КАПИТАЛ	1 859 933	100	3
7. ОБЯЗАТЕЛЬСТВА	1 400 508	75	3
8. Сберегательные депозиты	15 577	1	622
9. Срочные депозиты	1 283 698	69	3
10. Начисленные проценты к оплате	92 885	5	4
11. Другие обязательства	8 348	0	4
12. КАПИТАЛ	459 425	25	4
13. Уставный фонд	387 537	21	3
14. Резервный фонд	2 714	0	0
15. Чистая прибыль (убыток) за текущий год	69 174	4	0

Достоверность финансовой отчетности на 31.12.2008 г. подтверждена аудиторской организацией "ODIL - AVDIT" (Лицензия АФ №00143 от 18.08.2008 г.).
По результатам аудиторской проверки было выдано положительное заключение.

ОТЧЕТ О ПРИБЫЛЯХ И УБЫТКАХ

	В тыс. сум
1. ПРОЦЕНТЫ И ДОХОДЫ	493 776
а. Процентные доходы по счетам в банках	2 572
б. Проценты по ссудам	475 354
в. Другие процентные работы	15 851
2. ПРОЦЕНТНЫЕ РАСХОДЫ	266 208
а. Процентные расходы по депозитам	266 208
• Процентные расходы по сберегательным депозитам	1 709
• Процентные расходы по срочным депозитам	264 499
I. ЧИСТЫЕ ПРОЦЕНТНЫЕ РАСХОДЫ ДО ОЦЕНКИ ВОЗМОЖНЫХ УБЫТКОВ ПО ССУДАМ	**227 569**
3. МИНУС: ОЦЕНКА ВОЗМОЖНЫХ УБЫТКОВ ПО ССУДАМ	45 778
II. ЧИСТЫЕ ПРОЦЕНТНЫЕ ДОХОДЫ ПОСЛЕ ОЦЕНКИ ВОЗМОЖНЫХ УБЫТКОВ ПО ССУДАМ	**181 790**
4. БЕСПРОЦЕНТНЫЕ ДОХОДЫ	10 259
а. Доходы от комиссий и платы за услуги	10 259
5. БЕСПРОЦЕНТНЫЕ РАСХОДЫ	3 545
а. Комиссионные расходы и расходы за услуги	2 285
б. Другие беспроцентные расходы	1 260
III. ЧИСТЫЙ ДОХОД ДО ОПЕРАЦИОННЫХ РАСХОДОВ	**188 504**
6. ОПЕРАЦИОННЫЕ РАСХОДЫ	103 509
а. Заработная плата и др. расходы на сотрудников	43 136
б. Аренда и содержание	22 708
в. Командировочные и транспортные расходы	2 057
г. Административные расходы	13 290
д. Расходы на износ	3 308
е. Страхование, налоги и др. расходы	19 011
IV. ЧИСТАЯ ПРИБЫЛЬ ДО УПЛАТЫ НАЛОГОВ И ДР. ПОПРАВОК	**84 996**
7. ОЦЕНКА ПОДОХОДНОГО НАЛОГА	15 822
V. ДОХОД ДО ВВЕДЕНИЯ ПОПРАВОК	**69 174**
VI. ЧИСТАЯ ПРИБЫЛЬ (УБЫТКИ)	**69 174**

Учредитель — хокимият г. Ташкента

Главный редактор Акмаль АКРАМОВ

Адрес редакции: 100000, г. Ташкент, ГСП, ул. Матбуотчилар, 32.

Телефоны:
отдел рекламы и объявлений — 232-11-38; 236-57-65.
Факс: 233-21-56.

Газета выходит пять раз в неделю, кроме субботы и воскресенья.

ISSN 2010-9237

Газета зарегистрирована в Управлении печати и информации г. Ташкента.
Регистрационный № 02-2

Индекс — 116. Способ печати — офсетный. Формат — А-2. Объем — 2 п.л. Тираж 2927

По вопросам доставки обращаться в почтовые отделения по месту жительства или в отдел эксплуатации ГСП "Тошкент почтамти" по телефону 233-74-05.

Номер набран и сверстан в компьютерном центре «Вечерний Ташкент».

Типография акционерной компании «Шарк». Адрес предприятия: ул. Буюк Турон, 41.

Ответственность за достоверность сведений в рекламе и объявлениях несет рекламодатель.

Заказ Г-407. Подписано в 13.30 256