O'ZBEKISTON RESPUBLIKASI

ПЯТНИЦА, 5 ИЮНЯ 2009 ГОДА

Вечерний Ташкент

Газета выходит с 1 июля 1966 года

ОБЩЕСТВЕННО-ПОЛИТИЧЕСКАЯ ЕЖЕДНЕВНАЯ ГОРОДСКАЯ ГАЗЕТА № 111 (11.422) Цена в розницу — свободная

ИНВЕСТИЦИОННОЕ СОТРУДНИЧЕСТВО РАЗВИВАЕТСЯ

Президент Республики Узбекистан Ислам Каримов 4 июня принял в резиденции Оксарой министра финансов Королевства Саудовская Аравия Ибрагима Абдулазиза Аль-Ассафа.

- Саудовская Аравия обладает огромным потенциалом, и Узбекистан придает важное значение отношениям с этим государством, - сказал Ислам Каримов.

Связи между нашими странами, в частности, инвестиционное сотрудничество, все более активизируются. Так, на состоявшемся в Ташкенте в 2007 году заседании Арабской координационной группы, в котором участвовали и представители Саудовского фонда развития, была достигнута договоренность об инвестировании в Узбекистан 800 миллионов долларов США для реализации около двадцати приоритетных проектов в области здравоохранения, образования, энергетики, транспорта и развития инфраструктуры. В осуществлении этих проектов весом вклад Саудовского фонда развития.

Между Узбекистаном и Саудовской Аравией действуют соглашения об избежании двойного налогообложения, взаимном стимулировании и защите инвестиций. Межправительственная совместная комиссия регулярно проводит свои заседания. Между торгово-промышленными палатами двух стран подписан документ о сотрудничестве. В апреле 2009 года принято межправительственное соглашение о воздушном сообщении.

Отношения между нашими странами последовательно развиваются и в рамках Организации Исламская конференция и Исламского банка развития.

В Саудовской Аравии издана книга Президента Ислама Каримова "Узбекский народ никогда и ни от кого не будет зависеть" на арабском языке. Саудовская Аравия высоко ценит Узбекистан как родину великих мыслителей, внесших огромный вклад в развитие исламской культуры и цивилизации. В Саудовской Аравии с огромным удовлетворением было воспринято объявление ISESCO Ташкента столицей исламской культуры в 2007 году. В состоявшихся в связи с этим в нашей стране международных мероприятиях активно участвовали и представители Саудовской Аравии.

В 2006 году в Международном научно-исследовательском центре имени короля Файсала прошла научная конференция на тему "Хорезмская Академия Маъмуна и ее роль в развитии мировой науки". Между Хорезмской Академией Маъмуна и данным центром подписан меморандум о сотрудничестве.

Деятели искусства Саудовской Аравии регулярно участвуют в международном музыкальном фестивале "Шарк тароналари", который проводится в Самарканде.

В ходе встречи в резиденции Оксарой Ибрагим Абдулазиз Аль-Ассаф выразил искреннюю благодарность Президенту нашей страны за теплый прием. Он отметил, что финансовые учреждения Саудовской Аравии заинтересованы в участии в инвестиционных проектах в Узбекистане.

Состоялся обмен мнениями по вопросам дальнейшего развития торгово-экономического и инвестиционного сотрудничества между Республикой Узбекистан и Королевством Саудовская Аравия.

УзА.

СТОЛИЦА: ДЕНЬ ЗА ДНЕМ

СИМВОЛ МИРА И ДРУЖБЫ 2200 ТАШКЕНТ

В русле реформ

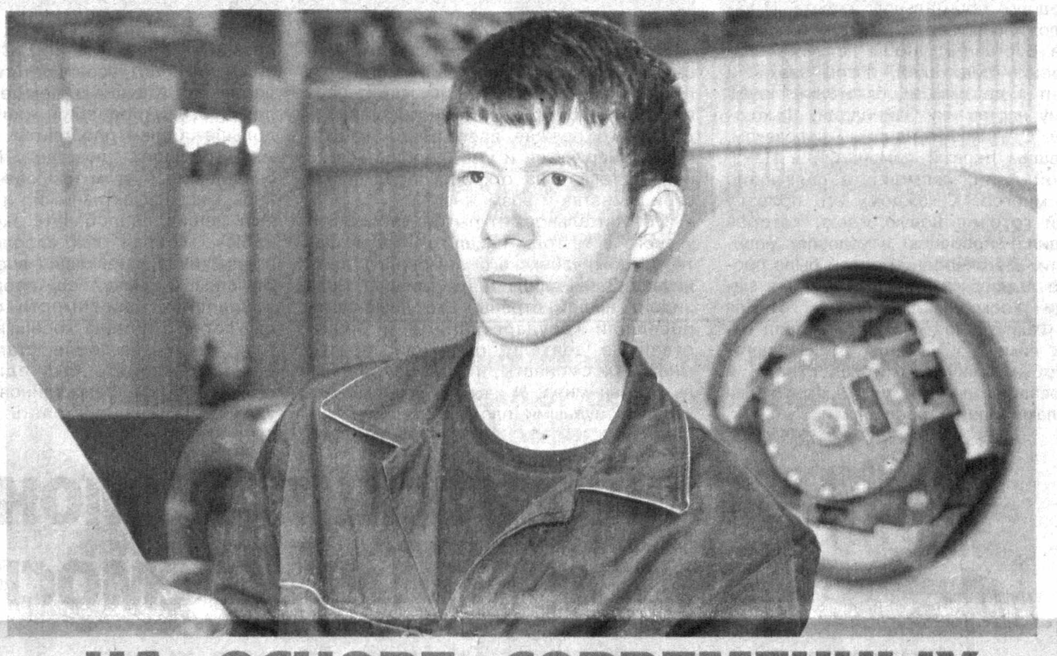

НА ОСНОВЕ СОВРЕМЕННЫХ ТЕХНОЛОГИЙ

Совместное узбекско-австрийское предприятие «Desk Invest» хорошо знакомо многим строительным организациям.

– На внутреннем рынке изготавливаемые нами металлочерепица и профилированный настил различных цветов и конфигураций достаточно востребованы, – говорит генеральный директор СП Шавкат Ахмедов. – В качестве сырья используем высококачественную сталь.

В настоящее время ассортимент предлагаемого СП кровельного материала насчитывает более 40 наименований, а применяемые в производстве новейшие технические разработки позволяют гарантировать качество изделий, их долговечность. Мощность оборудования рассчитана на выпуск порядка 700 тысяч квадратных метров кровельного материала в год.

В I квартале текущего года коллектив СП выпустил продукции на 1 млрд. 300 тыс. сумов.

Алексей АЛИМКУЛОВ.

Постановление и его исполнение

В ЦЕЛЯХ СОВЕРШЕНСТВОВАНИЯ СИСТЕМЫ ЭКСТРЕННОЙ МЕДИЦИНСКОЙ ПОМОЩИ

В столице начался первый форум специалистов системы экстренной медицинской помощи. В мероприятии, организованном Министерством здравоохранения Республики Узбекистан совместно с Республиканским научным центром экстренной медицинской помощи, наряду с учеными и молодыми исследователями нашей страны, также принимают участие специалисты почти из двадцати стран, таких как Франция, Турция, Россия, Украина, Великобритания, США, Индия.

Министр здравоохранения Республики Узбекистан А.Икрамов, генеральный директор Республиканского научного центра экстренной медицинской помощи А.Хаджибаев особо отметили, что разработанная в 1998 году по инициативе Президента Ислама Каримова Государственная программа реформирования системы здравоохранения служит важным руководством к действию в развитии всех областей медицины, расширении спектра оказываемой населению медицинской помощи, укреплении материально-технической базы медицинских учреждений, совершенствовании работы по профилактике, диагностике и лечению.

В результате последовательного решения задач, определенных в данном направлении, в нашей стране создано более трех тысяч сельских врачебных пунктов, оснащенных медицинским оборудованием на уровне мировых стандартов. Налажена деятельность специализированных медицинских центров, работающих на основе передовых технологий и достижений мировой медицины.

Система экстренной медицинской помощи, направленная на оказание непрерывной и квалифицированной медицинской помощи и охватывающая все слои населения, отличается от аналогичных структур других стран своими уникальными особенностями. На сегодняшний день Республиканский научный центр экстренной медицинской помощи, действующий на протяжении десяти лет, имеет 13 региональных, 173 районных и городских отделения.

Постановление руководителя страны от 21 мая 2009 года "О совершенствовании деятельности системы оказания скорой медицинской помощи" служит важным фактором постоянного повышения эффективности научно-практической работы, дальнейшего укрепления материально-технической базы Республиканского научного центра экстренной медицинской помощи и его структур на местах, роста качества оказываемой населению скорой медицинской помощи.

Коренное совершенствование сферы, определение предстоящих задач с учетом постоянного анализа достигнутых успехов и имеющихся проблем служит важным фактором поэтапного развития системы здравоохранения. Два года назад по инициативе работников системы экстренной медицинской помощи была создана соответствующая ассоциация в целях последовательного решения задач в данном направлении. В настоящее время эта ассоциация насчитывает свыше 4,5 тысячи членов.

Цель проведения данного форума заключается в популяризации достижений и опыта отечественной и зарубежной системы экстренной медицинской помощи, глубоком освоении передовых технологий мировой науки.

- Созданная по инициативе Президента Ислама Каримова "узбекская модель" оказания экстренной медицинской помощи имеет ряд преимуществ перед подобными аналогами зарубежных стран, - сказал директор Российского научно-исследовательского института скорой помощи Сергей Багненко. - Данная система в первую очередь привлекает внимание тем, что она охватывает все регионы страны и широкие слои населения. Заслуживает особой похвалы тот факт, что в ее структурах и подразделениях эффективно используются передовые технологии лечения.

- Наш госпиталь плодотворно сотрудничает с Республиканским научным центром экстренной медицинской помощи Узбекистана на протяжении нескольких лет, - говорит профессор госпиталя нейрохирургии и неврологии Майкл Пауэлл из Великобритании. - Отрадно, что деятельность вашего центра совершенствуется из года в год, а узбекские специалисты регулярно осваивают самые передовые технологии мировой медицины. Благодаря этому удается оказывать своевременную квалифицированную медицинскую помощь пациентам. Эти успехи, безусловно, служат достижению такой благородной цели, как сохранение жизни и здоровья людей.

На форуме будут заслушаны и обсуждены доклады, посвященные таким актуальным темам, как достижения и опыт в системе экстренной медицинской помощи, использование новых медицинских технологий при лечении тяжелых заболеваний органов пищеварения, кишечника, сердечно-сосудистой системы, почек и других органов, возможности лечения травм микрохирургическим методом, практика ангиопластики и стентирования.

В открытии форума принял участие заместитель Премьер-министра Республики Узбекистан Р.Касымов.

Бахор ХИДИРОВА, корр. УзА.

ОДНИМ АБЗАЦЕМ

По сообщениям информационной службы Ташгорхокимията и наших корреспондентов.

✓ Филиалом UzMobile АК «Узбектелеком» ведется активная работа по внедрению новейшей технологии EV-DO, что позволит значительно увеличить скорость передачи данных и Интернета.

✓ «Алп Жамол банк» провел общее собрание акционеров по итогам 2008 года, на котором были рассмотрены вопросы, связанные с дальнейшей работой.

✓ В Ташкенте открылось кафе с логотипом и символикой одной из самых популярных социальных сетей – «Одноклассники», где можно бесплатно воспользоваться услугой wi-fi, чтобы посетить Интернет и любимый сайт.

✓ В галерее Azia проходит выставка Алима Рахматуллаева. В экспозиции – живопись и дизайнерские работы молодого арт-директора журнала Bella Terra.

ВЕСТИ XXI ВЕКА

ВЧЕРА, СЕГОДНЯ, ЗАВТРА

В СТРАНЕ

• Прибывший в нашу страну министр финансов Королевства Саудовская Аравия Ибрагим Абдулазиз Аль-Ассаф ВЧЕРА провел переговоры в Министерстве финансов Республики Узбекистан.

• В Вабкентском районе Бухарской области вступил в строй завод по производству растительного масла. Предприятие рассчитано на переработку до 100 тонн семян хлопчатника в сутки и производство около 50 тонн продукции.

• Ресурсный центр «Молодой ремесленник», созданный в Маргилане по инициативе Центрального совета ОДМ «Камолот», приобщает молодежь к творчеству. Секреты различных народных промыслов здесь постигают более 300 молодых людей.

• В махалле «Балыкчи» поселка Чинабад Балыкчинского района Андижанской области заработал новый Центр молодежи, построенный по инициативе и при поддержке местного предпринимателя Б. Муйдинова. В нем разместились библиотека, мини-маркет, швейный цех, Интернет-клуб.

• В Галаасийском профессиональном колледже строительства и транспорта состоялась ярмарка вакансий. В ней приняли участие около 40 предприятий и организаций Бухарского района, предложив посетителям почти 150 свободных рабочих мест. В ходе ярмарки трудоустроены 115 человек.

• В 77 школах Ташкентской области проведены работы по строительству, капитальному ремонту и реконструкции. На это затрачено 30,3 млрд. сумов. Планируется в этом году возвести две новые школы, капитально реконструировать семь школ.

• В Самаркандском областном региональном центре медико-социального и профессионального оздоровления инвалидов с начала года прошли лечение более 500 пациентов, свыше 40 инвалидов обеспечены протезно-ортопедической продукцией. В настоящее время в этом центре проводятся и сложные хирургические операции.

• В рамках Государственной программы «Год развития и благоустройства села» в Фергане по инициативе Центрального совета ОДМ «Камолот» и областного хокимията состоялся молодежный марафон «Мы никому и никогда ни в чем не уступим».

• В Карши прошел республиканский смотр-конкурс «Лучший информационно-ресурсный центр года» среди учреждений системы среднего специального профессионального образования. В настоящее время функционирующие в Кашкадарьинской области информационно-ресурсные центры при академических лицеях и профессиональных колледжах полностью компьютеризированы и эффективно пользуются сетью Интернет.

• Туринский политехнический университет в Ташкенте объявил прием абитуриентов на новый учебный год по шести специальностям. Квота приема по подготовке бакалавров составляет 200 человек.

В МИРЕ

• Международный экономический форум СЕГОДНЯ официально стартует в Санкт-Петербурге. Сюда съехались представители мировой политической и бизнес-элиты – несколько тысяч делегатов. На форуме выступит президент России Д. Медведев.

• Фрагмент самолета, найденный накануне бразильскими спасателями в Атлантике, не принадлежит пропавшему лайнеру «Эйр Франс». В настоящее время поиски продолжаются. К месту возможного крушения прибыли три корабля военно-морских сил Бразилии.

• Нидерланды сказали свое слово на европейских выборах. ВЧЕРА на избирательные участки пришли более 40 процентов жителей страны. Первое место, как и ожидали аналитики, получили христианские демократы. У них, по предварительным данным, пять кресел в Европарламенте. Схема окончательного распределения будет представлена 11 июня, после окончания выборов во всех странах ЕС и перепроверки данных, предоставленных национальными правительствами.

• Выборы в Европарламент СЕГОДНЯ проходят в Ирландии и Чехии. Накануне президент Чехии заявил, что не считает эти выборы острой необходимостью. Как известно, Чехия и Ирландия не присоединились к Лиссабонскому соглашению.

• По завершении поездки в Саудовскую Аравию и Египет президент США Б. Обама прибыл ВЧЕРА в Германию с кратким рабочим визитом. СЕГОДНЯ в Дрездене пройдет официальная встреча американского лидера с канцлером Германии А. Меркель. В ходе переговоров, как предполагается, будут затронуты важные вопросы двухсторонних отношений, в том числе экономические.

• Бывший премьер-министр Израиля Э. Ольмерт благополучно перенес операцию по удалению раковой опухоли.

• Британские военные обнародовали кадры успешной операции по задержанию сомалийских пиратов, которая была проведена в Аденском заливе.

Постановление и его исполнение

ЭФФЕКТИВНЫЙ МЕХАНИЗМ ПОДДЕРЖКИ ИННОВАЦИЙ

Инновационное развитие отраслей и предприятий названо Президентом Узбекистана Исламом Каримовым приоритетным направлением реализации Антикризисной программы, направленной на смягчение последствий мирового финансового кризиса на экономику страны.

В соответствии с Постановлением Президента Республики Узбекистан от 15 июля 2008 года «О дополнительных мерах по стимулированию внедрения инновационных проектов и технологий в производство» с 22 мая 2009 года вступило в силу Положение о фонде модернизации и новых технологий органов хозяйственного управления и предприятий.

В Узбекистане инновационному развитию способствует ряд принятых преференций. Научным организациям, занимающимся разработкой инновационных проектов, предоставляются налоговые льготы. А теперь предприятия и крупные организации получили возможность организовать у себя фонд модернизации и новых технологий. Основная его задача состоит в финансировании инновационных, опытно-конструкторских и прикладных разработок, причем средства, направляемые на эти цели, освобождены от уплаты практически всех налогов, кроме единого социального платежа. Это позволяет отечественным товаропроизводителям активнее модернизировать технологические процессы не только своими силами, но и привлекать к этой работе специалистов Академии наук, министерств и ведомств.

Расширены льготы и для научных организаций. Раньше они получали преференции в рамках выполнения государственной научно-технической программы, на хоздоговорные работы это не распространялось. Новым положением научные организации, занятые хоздоговорной деятельностью, до 2013 года также освобождаются от уплаты налогов.

На ярмарках инноваций 2008 и 2009 года ученые и производственники заключили сотни договоров. Это свидетельствует о большой заинтересованности отечественных производителей в науке.

Примером успешной интеграции науки и производства могут служить крепнущие связи Комитета по координации развития науки и технологии при Кабинете Министров с Государственным концерном «Узфармсаноат» и Государственно-акционерной компанией «Узкимёсаноат».

За последние пять лет в результате инновационного сотрудничества с отечественными фармацевтами было внедрено более 30 технологий по производству лекарственных препаратов и субстанций из местного сырья. Сотрудничество научных организаций с концерном «Узфармсаноат» строится по простому принципу: если объем производства лекарственных средств и субстанций невелик, этим занимаются ученые, а фармпредприятия выпускают крупные партии.

В прошлом году была завершена исследовательская разработка ученых Института общей и неорганической химии Академии наук Республики Узбекистан в сотрудничестве с ГАК «Узкимёсаноат» по освоению производства новых видов удобрений на базе ОАО «Самаркандкимё». Это позволило удовлетворить потребность в эффективных удобрениях не только внутреннего рынка, но и наладить их экспорт в Афганистан, Туркменистан и Казахстан.

Инновационное развитие экономики позволит Узбекистану с минимальными затратами преодолеть трудности, связанные с влиянием мирового финансового кризиса на экономику страны.

В. РУДАКОВА.

Малый бизнес в большой экономике

ГЛАВНОЕ – ВОСТРЕБОВАННОСТЬ

Издательско-полиграфическая компания «Art Press», начав деятельность в 1994 году с поставки бумажной продукции, сегодня оказывает широкий спектр услуг по дизайну, разработке логотипов и фирменного стиля, печати и предпечатной подготовке, также занимается изданием фотоальбомов и альбомов по искусству.

Уникальные издания «Art Press» с ручным переплетом, исполненные на высоком художественном уровне, не раз получали высокую оценку зарубежных экспертов. К их числу относятся альбомы «Узбекистан в годы независимости», «Бобурнама», «Жемчужина сокровищницы», «Узбекистон - умумий уйимиз», «Узбекистон ислом обидалари», «Узбекистон божхона хизмати», «Карши - 2700 лет», «Маргилану - 2000 лет», «Хоразм Маъмун академияси», «Тюбетейки Узбекистана».

Вот что рассказал генеральный директор ООО «Art Press» Петр Анненков – известный художник, член Академии художеств Узбекистана, один из авторов дизайна узбекского паспорта и государственной символики.

– Когда мы только открылись, первым издательским решением была азбука английского языка: 35 тысяч экземпляров - колоссальный тираж по нашим меркам. Книгу заметили в Москве и у нас выкупили весь тираж, а через некоторое время ее переиздали. А ведь предварительных расчетов у нас практически не было, мы просто рискнули и, как видите... удачно.

– Вы человек творческий, тем не менее занимаетесь бизнесом...

– Время того требует... Делаешь яркие иллюстрации, композиции и макеты для заказанных альбомов, вкладывая свою душу, умение, однако не всегда получается то, что хотел бы. Тогда и решил все попробовать сам. Книга – это единый организм, это тот же театр, где ты и автор, и режиссер, и актер, и декоратор, но очень многое зависит от того, как сыграешь «пьесу». Для детской книги, к примеру, основной критерий – высокое качество. Книга «Али-Баба и сорок разбойников» открывается изображением героев. На картинке ровно сорок разбойников, и каждый со своим характером. Дети, я уверен, обязательно на это обратят внимание и даже пересчитают. Вообще детские книги это моя слабость, это игра, в которую в детстве не доиграли...

– Насколько вы удовлетворены своей работой?

– Приятно ощущать востребованность моих образов. Для меня главное – найти что-то интересное, и тогда процесс пойдет легко.

Мы делали эксклюзивные издания, тираж которых составлял всего один экземпляр. Это ручная работа, приносящая большое удовольствие. Ну и, конечно же, это колоссальный труд – для составления одного фотоальбома нужно просмотреть сотни фотографий, отобрать самые качественные и уникальные, объединить усилия фотографов, авторов и дизайнеров. А потом безупречно отпечатать.

– Вы умело сочетаете творчество с бизнесом. А каково ваше мнение относительно того, что талант можно легко растерять?

– Творчество умирает без постоянной работы над собой. Надо работать, надо совершенствоваться. Как музыкант ежедневно проводит за роялем четыре-пять часов, так и художник должен стоять за мольбертом. А если раз в месяц к нему подходишь и все свои картины в уме держишь... Кому они там нужны и кто их увидит? Сколько перспективных людей перестало быть художниками в ожидании вдохновения. Его не надо ждать, надо идти и работать... А деньги дают свободу творчества. Они необходимы для осуществления идей и проектов. Но когда рисуешь ради первого, просто перестаешь быть художником в главном значении этого слова.

Камила УСМАНОВА,
студентка Узбекского государственного института искусств.

ТАШКЕНТСКИЕ ЛИМОНЫ ПОБЫВАЛИ В КОСМОСЕ...

Ученые-селекционеры Узбекистана разработали новый, более эффективный способ выращивания цитрусовых растений в условиях нашего климата.

Эта новость невольно вернула нас к событиям более чем двадцатилетней давности. Уроженец нашей республики космонавт Владимир Джанибеков тогда был назначен командиром очередного международного орбитального полета. И как уже сложилось, перед полетом он приехал в Бостанлык, чтобы получить благословение родителей, потом заехал в Ташкент к друзьям и обязательно к духовному наставнику Зайниддину Фахрутдинову. С этим легендарным человеком, создавшим первый лимонарий в Центральной Азии, космонавта связывало очень многое. К каждому его приезду ученый готовил новую идею, которая проходила апробацию в условиях невесомости. Его очередной идеей было пробирное выращивание лимона уже в настоящих космических условиях. И для этого Фахрутдинов даже приготовил отросток лимона «Ташкент», отличавшегося особыми вкусовыми качествами и пользовавшегося огромным спросом за пределами нашей республики.

И вот настал день полета. Зайниддин-ота со всей семьей следил за сообщениями. Возможно, многие помнят этот незабываемый день, когда уже в первом видеосюжете об успешной отправке ракеты в космос Джанибеков всему миру сообщает о том, что благодаря ташкентским лимонам весь экипаж быстро и без особых осложнений акклиматизировался в невесомости и чувствует себя отлично. (Дело в том, что в космос Джанибеков забрал несколько свежих лимонов, чтобы и там испытать их действие на человеческий организм). Была показана и «летающая» пробирка с черенками лимона.

Этот полет был долгим, а ко дню возвращения экипажа на Землю Фахрутдинов решил сам поехать на космодром Байконур. И когда Джанибеков, пройдя соответствующую карантинную процедуру, вручил ему укоренившийся и уже почти в два раза удлинившийся росток лимона, ученый заплакал от радости.

Неизвестно, какова была дальнейшая судьба этого пробирочного лимона, но факт, что Фахрутдинов всю оставшуюся жизнь посвятил изучению этого явления – каким образом растение без корешков пустило корни и быстро набрало в росте...

А начало размножению этого субтропического растения в Узбекистане было положено в 1959 году – ровно 50 лет назад. Автором этого уникального открытия – возможности выращивания в условиях Центральноазиатского региона цитрусов - был народный академик, заслуженный агроном республики Зайниддин Фахрутдинов.

Надо отметить, что и до него, еще в 1957 году, в течение почти трех лет отдельные ученые пробовали заняться селекцией подобных растений, но их старания оказались тщетными. Ими даже был сделан вывод, что в Узбекистане лимоны не могут произрастать, поскольку климат резко континентальный, и саженцы цитрусов не приживаются из-за холодной зимы.

В 1959 году Зайниддин Фахрутдинов, в основном тогда занимавшийся разведением цветов, поехал в Грузию, где обменял чайные сорта роз на несколько саженцев лимона, которые в принципе можно было взять и так... (В отличие от сегодняшних климатических условий Грузии в то время цитрусы в данном регионе росли в естественных условиях, и их разведением особо никто не занимался). По возвращении домой он посадил саженцы в теплице траншейным способом, так же, как и саженцы цветов. И спустя год практически каждый из них дал плоды. Тем самым Фахрутдинов доказал, что на благодатной земле Узбекистана может произрастать вся флора земного шара. А для этого прежде всего надо любить землю, беречь ее и уметь «общаться» с ней, и тогда она откроет перед тобой свои таинства и возможности.

Об уникальном открытии узбекского ученого в те годы писали много и часто. Отцом узбекского лимонного дела назвал Зайниддина Фахрутдинова Президент нашей страны. Его лимонарий посещали государственные и общественные деятели, писатели, поэты, многие космонавты, гости из различных стран мира. И каждый из них, восхищаясь чудными плодами тропических растений, выращенных на узбекской земле, выражал глубокую благодарность созидательному труду ученого.

Куба – страна цитрусов, где на каждой улице, в каждом дворе растут лимоны, грейпфруты, не удивляя взора прохожих. Тем не менее Фидель Кастро, посетив лимонные плантации в нашей стране, подчеркнул особенность результатов исследований по выращиванию цитрусовых растений, дал высокую оценку работе Фахрутдинова, отметив его и как незаурядную личность.

В 1967 году ученый создал первый узбекский сорт лимона «Ташкент», который весил 450 граммов. В его составе было до четырех процентов лимонной кислоты, и можно было употреблять плод с кожурой. Именно этот сорт лимона прошел, как уже выше описывали, отличную апробацию и в условиях космоса. Спустя три года после посещения лимонария Фиделем Кастро был получен гибрид лимона «Ф-2-Ялангач» весом от 450 г до 2,5 кг. Этот сорт плодоносил четыре раза в год, а в его составе содержалось до 12 процентов - в три раза больше лимонной кислоты. В кожуре преобладали пектин, эфирное масло, которые стали широко применяться в отечественной фармакологии.

В 1980 году в результате долгих исследований был выращен первый узбекский сорт апельсина, которому дали название «Узбекистан». В том же году первые всходы дал мандарин сорта «Ташкент».

Вот таким образом в течение более 20 лет под руководством ученого-селекционера Зайниддина Фахрутдинова в нашей стране была сформирована собственная научная и производственная база по выращиванию уникальных сортов субтропических растений. Тем не менее, несмотря на достигнутые результаты, ученый продолжал научные поиски по выведению новых сортов, и не только путем их скрещивания. Его мечтой было найти способ корневого размножения растений. Скрещенные кустарники цитрусов достигают высоты деревьев. А размножаемые путем палочкового укоренения живут намного дольше, более плодовиты и не занимают больших площадей. Многие исследования в этом направлении оказались малоэффективными, и тогда ученый решил попробовать «космическую идею», которая, как впоследствии он подчеркивал, превзошла все ожидания. По словам очевидцев, прорезавшиеся в условиях невесомости от палочки двухлетнего лимона корешки через два года, но уже на земле, стали плодоносить. Однако это был единственный случай. Потом Фахрутдинову так и не удалось больше повторить успех...

Зайниддин Фахрутдинов сумел научить своему ремеслу всех своих детей - семерых сыновей и четырех дочерей. Но лишь один из них - четвертый сын ученого Мухаммадазиз решил продолжить дело отца, серьезно заняться научными исследованиями, чтобы претворить его задумки в реальность.

Конечно, сегодня выращиванием лимонов в нашей стране занимаются многие. И без сомнения, каждый из них хорошо знает, кто стоял у истоков этого дела, с чьим именем ассоциируются понятия «узбекский лимон», «ташкентский лимон», благодаря кому на земле Узбекистана прижились диковинки тропических стран. А вот совсем недавно ученые-селекционеры Института химии и физики полимеров Академии наук республики под научным руководством Мухаммадазиза Фахрутдинова открыли способ черенкового размножения лимонов, апельсинов, мандаринов, в возможность которого очень верил Зайниддин Фахрутдинов. И что самое важное, опыт проведен с использованием отечественного материала – обыкновенной шелухи куколок шелкопряда, названной учеными хетозаном. В институте данный препарат стал применяться и при обработке семян бахчевых и овощных культур, что почти в два раза сокращает период их всхожести. Более того, на пятьдесят процентов дешевле тех химикатов, которые импортируются. По договоренности с институтом пробные исследования в своих хозяйствах с этого года будут осуществлять фермеры из Андижанской, Ферганской и Наманганской областей.

Кто знает, может, придет и то время, когда сбудутся слова космонавта Владимира Гречко, оставленные им в Книге почетных гостей Ташкентского лимонария: «В будущем, возможно, на Марсе зацветут яблони, и я уверен, что тогда обязательно будут там плодоносить и лимоны, выращенные на земле Узбекистана».

Мы еще раз убеждаемся в том, что благодаря человеческому разуму невероятное становится вероятным. И наши ученые, мы уверены, еще не раз будут радовать мир своими уникальными открытиями, как и наши предки, внесшие неизмеримый вклад в мировую цивилизацию. И они готовы обмениваться конкретными идеями и предложениями в различных направлениях, в том числе и с учеными-исследователями Вселенной.

Ильмира ЗАЙНУТДИНОВА.

«БУНЕДКОР-2009»:

ПОДГОТОВКА К СЕЗОНУ В РАЗГАРЕ

Центральный совет общественного движения молодежи «Камолот» в сотрудничестве с Министерством высшего и среднего специального образования, другими ведомствами, организациями, предприятиями и учреждениями в течение нескольких лет успешно осуществляют проект трудового движения молодежи «Бунедкор».

Целью данного проекта являются материально-духовная и социально-экономическая поддержка молодых людей, обеспечение занятости юношей и девушек, организация содержательного летнего отдыха студентов, приобретение ими практических навыков, воспитание подрастающего поколения в духе уважения к ценностям, созидательности и творчества.

Эта деятельность осуществляется в сотрудничестве молодежных организаций, местных хокимиятов и других соответствующих структур. Ею охвачены юноши и девушки от 18 до 30 лет. Молодежь трудится в строительстве, сельском хозяйстве, в сфере педагогики, услуг. В частности, в прошлом году тридцать пять трудовых групп, состоящих почти из двух тысяч юношей и девушек, были привлечены к строительству жилых домов для молодых семей.

В рамках второго этапа проекта особое внимание уделяется оказанию содействия в организации содержательного летнего отдыха студентов, успешно завершивших учебный год. С этой целью в сорока шести высших учебных заведениях родилось студенческое трудовое движение «Бунедкор», охватившее в минувшем трудовом сезоне около семнадцати тысяч человек.

В частности, почти сто тридцать юношей и девушек Ташкентского педиатрического медицинского института и Ташкентского финансового института, которые объединились в подобные трудовые группы, вместе с ведущими строителями работали на реконструкции детской больницы в Юнусабадском районе столицы и других медицинских учреждений.

А студенты Ташкентского архитектурно-строительного института помогали строителям возводить жилые дома для молодых семей в Сабир-Рахимовском районе. Группа студентов Ташкентского университета информационных технологий трудилась на одном из крупных объектов связи Кашкадарьинской области – в телекоммуникационной сети Чирокчи-Яккабог.

По сведениям первичной организации общественного движения молодежи «Камолот» данного университета, были созданы все условия для эффективной работы студентов на телекоммуникационных сетях, прохождения практики и содержательного досуга.

– Такие мероприятия способствуют применению на практике теоретических знаний, обретенных в процессе учебы, - сказал студент факультета телекоммуникационных технологий университета Абдулла Нуралиев. - В течение двух месяцев мы работали вместе с ведущими специалистами. У квалифицированных связистов научились методам прокладки, подключения и соединения линий связи. При этом получили хорошую заработную плату. Внимание к проблемам молодежи вдохновляет нас расширять свои знания, которые мы планируем использовать, став в будущем квалифицированными специалистами.

В эти дни, как и во всех высших учебных заведениях нашей страны, в данном университете осуществляется широкомасштабная работа по организации нынешнего трудового сезона. Собираются заявления для участия в этом студенческом движении, осуществляется медицинский осмотр и отбор претендентов, проводятся занятия по охране труда. Всесторонне изучаются потребности организаций-работодателей, объем предлагаемой деятельности.

Б.ХИДИРОВА,
корр.УзА.

ПРИРОДА и ЧЕЛОВЕК

Выпуск подготовлен совместно с Ташгоркомприроды

Наша страна одной из первых встала на путь охраны природы. Известные постановления по защите окружающей среды, законодательные акты по охране почвы, специальные решения по проблемам Арала – все это говорит о большой заботе государства в плане сохранения и умножения природных богатств Республики Узбекистан.

ВНЕСТИ СВОЮ ЛЕПТУ

Стартовавшее школьное лето все больше красочных мероприятий дарит детям, окруженным в нашей стране особым вниманием и заботой.

Всего несколько дней назад они были участниками различных конкурсов, фестивалей, концертов, спортивных состязаний, массовых гуляний, проводимых в рамках Недели «Любовь и внимание – каждому ребенку!» И вот снова праздник. На этот раз их пригласили в парк имени Гафура Гуляма Госкомприроды Республики Узбекистан, Ташгоркомприроды, Экологическое движение Узбекистана. Поводом стало 5 июня – Всемирный день защиты окружающей среды, проходящий в нынешнем году под девизом «Твоя планета нуждается в тебе».

Как отметили на нем организаторы мероприятия, перед началом оздоровительного сезона, когда сотни автобусов начинают брать курс в детские здравницы, готовятся к открытию лагеря при школах, – это хороший повод к тому, чтобы лишний раз напомнить о важности заботливого отношения к природе, сохранении и приумножении ее зеленого богатства, благоустройстве улиц и площадей родного города, готовящегося к празднованию своего 2200-летия.

Среди приглашенных на праздник – дети из домов милосердия, социально уязвимых слоев населения, городского и районных центров творчества учащихся, школ искусств и музыки, участники конкурса детского рисунка «Экология родного города – Ташкенту 2200 лет», проведенного Ташгоркомприроды, журналом «Экология хабарномаси» – «Экологический вестник» и Региональным экологическим центром Центральной Азии. Более 122 детей в возрасте от 5 до 15 лет представили на этот конкурс 160 рисунков, отразивших их отношение к природным ресурсам, зеленому наряду города, к тому, что нужно сделать для его чистоты и благоустройства. Победителями в конкурсе признаны Дарья Тимофеева, Гульноза Эшматова, Феруза Эшматова, Наталья Тен, Булат Тугушев, Аскар Насипбеков. И на празднике в парке все могли полюбоваться их работами, а также других участников конкурса, а потом принять участие в конкурсе рисунков на асфальте, работе мастер-классов.

Приглашенные на праздник лакомились мороженым и напитками, развлекались на аттракционах, слушали концерт, который им показали кружковцы Городского центра творчества учащихся, но главное, что они вынесли из этого мероприятия: город будущего – это экологически чистый город и они могут внести свою лепту в пополнение его зеленого наряда, благоустройство улиц и площадей. Собственно, эту цель и преследовали организаторы мероприятия, поздравляя подрастающее поколение с Всемирным днем защиты окружающей среды, началом летних каникул, напутствуя их на добрые дела во имя процветания родного города.

Н. НИЗАМОВА.
Фото В. ГРАНКИНА.

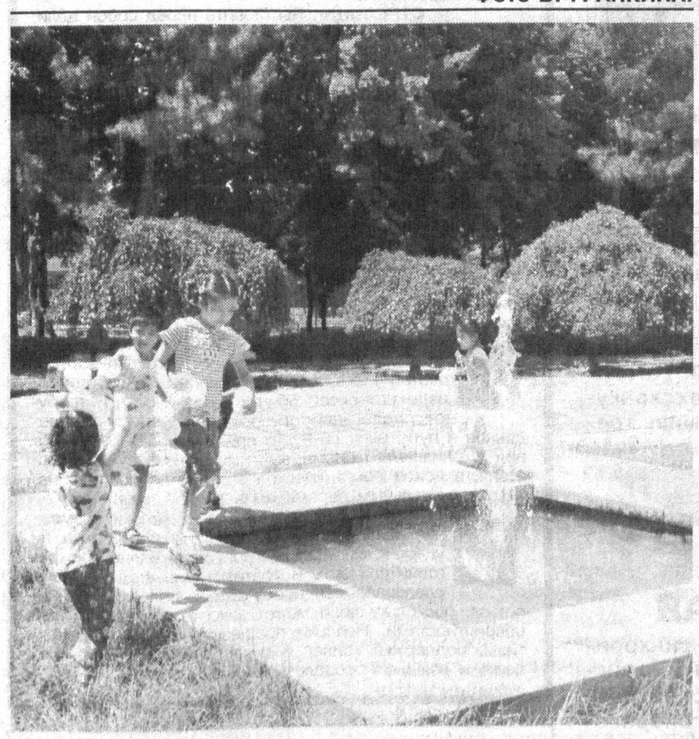

ГОРОД НАШ – ЕГО НАМ И БЕРЕЧЬ

В последние годы стал отмечаться более целеустремленный подход к выполнению природоохранного законодательства. Все больше появляется предприятий, организаций, проявляющих активность в решении экологических вопросов. Об этом свидетельствуют и регулярно проводимые Ташкентским городским комитетом по охране природы плановые проверки.

Так, в течение четырех месяцев текущего года они проводились в институтах математики и информационных технологий, экономики, механики и сейсмостойкости сооружений им. М. Т. Уразбаева, истории, геологии и геофизики, энергетики и автоматики и ряде других институтов Академии наук Республики Узбекистан.

Отмечая тот большой вклад, который вносят ученые Академии наук в решение экологических проблем сегодняшнего дня, их работу на перспективу, в разработку энергосберегающих и безотходных технологий, тем не менее приходится констатировать и нарушения, возникающие в результате хозяйственной деятельности того или иного института или по незнанию природоохранного законодательства, или безответственного отношения к своим должностным обязанностям отдельных руководителей. Наиболее общие из них связаны с хранением и утилизацией отходов. Отработанные люминесцентные лампы, III класса автошины и аккумуляторы, являющиеся опасными загрязнителями, своевременно не сдаются на специализированные предприятия. Допускаются нарушения в отдельных институтах и в содержании ведомственного транспорта, не всегда проверяемого на токсичность выхлопных газов, что существенно влияет на загрязнение атмосферного воздуха. Наблюдались в ходе проверок и загрязнение почвы отходами горюче-смазочных материалов (проливы бензина, дизтоплива) в результате утечек из неисправного ведомственного автотранспорта или при его заправке на АЗС, а также случаи несанкционированной вырубки зеленых насаждений. К числу нарушений можно отнести и отсутствие необходимой нормативной документации по охране природы, регламентирующей выбросы в атмосферу, сбросы в водные источники, хранение и утилизацию отходов. Естественно, к нарушителям применены меры административного воздействия, ведется разъяснительная и профилактическая работа, направленная на недопущение впредь подобного.

О. ВЕБЕР,
госинспектор
Ташгоркомприроды.

Выбросы загрязняющих веществ от автомобильного транс порта продолжают оставаться основным источником загрязнения атмосферного воздуха. Одним из мероприятий, которое направлено на урегулирование ситуации, является операция «Чистый воздух». В ее ходе осуществляются контроль за токсичностью и дымностью отработавших газов двигателей автомобилей, проверка экологического состояния автопредприятий, автозаправочных станций, станций технического обслуживания.

ОПЕРАЦИЯ «ЧИСТЫЙ ВОЗДУХ»

В нынешнем году в ходе операции, проводившейся с 10 апреля по 10 мая, проверены девять автотранспортных предприятий, три автозаправочные станции, 16275 автомобилей. Надо прямо сказать, что итоги проверки не радуют. С повышенной токсичностью и дымностью работали 1318 автомобилей, или 8,1 процента. Не все благополучно и на проверенных автопредприятиях, которым для устранения выявленных недостатков выданы предписания из 20 пунктов, на 10 должностных лиц наложены штрафы за нарушение природоохранного законодательства на сумму 372040 сумов.

Усугубляет ситуацию и то, что на проверенных автопредприятиях отсутствуют службы и отделы по охране окружающей среды, а назначенные приказом инженеры, призванные вести эту работу, не позаботились о том, чтобы имеющиеся приборы контроля токсичности прошли проверку в органах Узстандарта. Например, в ходе проводимой нами операции «Чистый воздух» использовались газоанализаторы инфролит-8, 121 ФА-01, автотест, ГАИ-1, дымомеры мета 01-МП, «Тозал», прошедшие такую проверку.

Уместно напомнить, что и водители, и автопредприятия были хорошо осведомлены о проведении операции. Об этом их известили 10 баннеров, вывешенных на въездах в город, центральных магистралях, 500 плакатов, развешенных на городском транспорте и в метрополитене, проведенные в УБДД семинары. Казалось бы, одно это должно было побудить к налаживанию технического контроля за состоянием автомобилей, уже не говоря о необходимости постоянной заботы об охране окружающей среды, об экологическом оздоровлении города. Этого не произошло. Из проверенных 15750 автомобилей индивидуальных владельцев с превышением токсичности и дымности вышли на магистрали города 1276, из 260 ведомственных 22 автомобиля имели повышенную дымность.

Практически все сегодня знают, что природа и человек взаимодействуют друг с другом по определенным законам, нарушение которых рано или поздно приводит к экологическим катастрофам, ухудшению здоровья населения. Наш долг – беречь природу, не допускать загрязнения атмосферного воздуха, которым мы дышим!

Н. ГИРЯНСКИЙ,
начальник инспекции
Ташгоркомприроды.

ВОДА — БЕСЦЕННЫЙ ДАР

Территория Ташкента площадью в 22,9 тыс. га орошается ирригационной сетью, основным источником питания которой являются река Чирчик через Бозсуйскую водную систему, а также крупные магистральные каналы – Бозсу, Карасу, Салар, Анхор, Калькауз. Есть в городе и несколько водоемов – искусственных озер общей площадью 91 га и объемом 1,4 млн. куб. м.

Ежедневно Ташкент потребляет около 1,5 млн. м³ питьевой воды, из них 30 процентов добывается из подземных и 70 процентов из поверхностных водных источников. Уровень обеспеченности водопроводом составляет 99 процентов, канализацией около 90 процентов.

На территории города пробурено более 2 тысяч скважин, находящихся на балансе 566 предприятий.

Водоотведение в объеме в среднем 637,0 млн. кубических метров в год осуществляется в поверхностные водотоки города. Основной сброс сточных вод проводят три коммунальных очистных сооружения и 25 предприятий. Следует отметить, что до 1991 года сброс в открытые водоемы осуществляли около 70 предприятий города, причем более 50 сбрасывали их практически без очистки. Тщательный контроль за состоянием пяти основных водотоков города по 47 показателям проводит СИАК (специализированная инспекция аналитического контроля) Ташгоркомприроды. Как он показывает, уровень загрязнения водотоков города в течение минувшего года по сравнению с аналогичным периодом прошлого года существенно не изменился и относится ко II и III классу чистых и умеренно загрязненных вод.

Инструментальный анализ качества поверхности водотоков (данные Узгидромета и ТашгорСИАК) показал, что в канале Салар снизилось содержание азота аммонийного, шестивалентного хрома и нефтепродуктов. В канале Карасу за отчетный период содержание шестивалентного хрома не изменилось и составило 0,6 ПДК, нефтепродуктов 0,8 ПДК, меди снизилось в 1,3 раза и составило 2,9 ПДК. Содержание нефтепродуктов в коллекторе Каракамыш снизилось с 2,8 ПДК до 2,4 ПДК.

В реке Чирчик концентрация азота аммонийного сохранилась на уровне прошлого года и не превышает предельно допустимые концентрации. В целом по реке уровень загрязнения нитритным азотом по сравнению с предыдущим годом снизился в 1,9 раза и составил 1,9 ПДК. По каналу Бозсу на последнем створе уменьшилось содержание азота аммонийного, азота нитритов и нефтепродуктов.

Однако это не дает права на успокоение. Работу, направленную на улучшение экологического состояния водного бассейна города, следует продолжать. В числе первоочередных задач – полное и безусловное исполнение постановления Кабинета Министров Республики Узбекистан «Об установлении водоохранной зоны и прибрежной полосы реки Чирчик...», а также организация работ по установлению водоохранных и прибрежных зон по основным водотокам. С учетом перспективы развития города следует обеспечить надлежащую эксплуатацию, реконструкцию и модернизацию очистных сооружений ГУПТ «Сувсоз», 100-процентное канализование территории города, активно внедрять на предприятиях и в организациях новейшие системы очистки, базирующиеся на передовых научных разработках, а также системы оборотного водоснабжения.

Состояние экологии сегодня еще далеко от нормы, но идет постоянный поиск решений проблем и наблюдение за результатами предпринимаемых мер. Они показывают, что с целью рационального и эффективного использования подземных вод питьевого качества без истощения имеющихся месторождений следует совместно с органами геологии провести их оценку и подготовить рекомендации по имеющимся запасам. Естественно, следует осуществлять постоянный контроль за добычей общераспространенных полезных ископаемых в пойме реки Чирчик, в первую очередь песчано-гравийной смеси, не допускать отклонений от планов горных работ, а также размещения в водоохранных зонах объектов, оказывающих негативное влияние на водный бассейн города, организовать работы по проведению комплекса мероприятий по озеленению прибрежных полос каналов, протекающих по территории города. Должны быть усилены требования к эксплуатации локальных очистных сооружений с целью обеспечения требуемого уровня очистки стоков, не допускать нерационального расходования водных ресурсов.

Вода занимает особое место среди природных богатств нашей планеты. Беречь ее – наша главнейшая задача.

З. АХМЕДОВА,
госинспектор
Ташгоркомприроды.

«ГОРИ, ГОРИ, МОЯ ЗВЕЗДА»

Под таким названием преподаватели кафедры «Языки» Ташкентского химико-технологического института организовали и провели научную студенческую конференцию, посвященную 210-летию со дня рождения великого поэта Александра Сергеевича Пушкина.

Более 150 студентов и преподавателей, а также гостей из различных национальных культурных центров Узбекистана приняли в ней участие.

Студенты групп с узбекским языком обучения свободно читали стихи и отрывки из произведений поэта. Камила Салихова и Ислам Танаев осветили подробно творческий и жизненный путь великого творца русской литературы, студенты первого курса представили инсценировку по произведению «Песнь о вещем Олеге». Студент Ходжиакбар Ишанов в своей музыкальной интерпретации спел песню на стихи А.С. Пушкина «Я Вас любил...» и заслужил море аплодисментов. На немецком и английском языках прозвучал отрывок из всеми любимого произведения «Евгений Онегин», на русском и узбекском языках — стихи «Во глубине сибирских руд», «Узник», «Я памятник воздвиг себе нерукотворный...»

И действительно, «народная тропа» не заросла. С каждым годом все больше людей изучают произведения А. С. Пушкина. Его произведения переведены и переводятся на многие языки мира. Когда-то в своем стихотворении поэт писал: «Слух обо мне пройдет по всей Руси великой...»

Эти слова поэта можно считать пророческими, потому что множество его замечательных произведений переведены на узбекский, немецкий, английский, французский, испанский и другие языки разных континентов. Пушкина любят и почитают. Его творчество прокладывает путь молодежи к творчеству, учению, любви к своей Родине.

В заключение конференции начальник отдела по работе с национальными культурными центрами Республиканского национального культурного центра Ирина Алексеевна Щур поблагодарила кафедру «Языки» ТХТИ за прекрасное воспитательное мероприятие, за хорошую подготовку студентов к изучению узбекской и русской классической литературы, за привитие молодежи интереса к чтению, за ту работу, которая проводится в вузе по духовности и просветительству и в которую немалый труд вкладывает проректор ТХТИ М. Караходжаева.

После завершения конференции студенты ТХТИ со своими наставниками-кураторами возложили цветы к подножию памятника А.С. Пушкину.

Н. ЕЛИНА,
доцент.

«СВОБОДНЫЙ РОМАН» ДЕСЯТЬ ЛЕТ НА СЦЕНЕ

Столичный театр «Ильхом» не остался в стороне от знаменательной даты, которую отмечает весь мир – 210-летия со дня рождения Александра Сергеевича Пушкина. В эти дни в театре можно увидеть 151-й спектакль «Свободный роман», который «живет» на его сцене уже 10 лет.

– Спектакль «Свободный роман» - роман о любви, о чувствах и холоде, слезах и иронии, о времени и о нас, - говорит заведующая литературной частью театра «Ильхом» Оксана Хрипун. - В нем вы не найдете фраков и крахмальных воротничков XIX века: все герои современные молодые люди и поэтому рассказ ведется языком современного театра, современной музыки, написанной молодыми композиторами Ташкента, композиции которых обрамляет пронзительная музыка Руичи Сакамото. В спектакле воссоздана простая как мир история, в которой девушка полюбила юношу, юноша ее не оценил. Прошли годы. Он встретил ее «в свете - она стала прекрасной женщиной». Эту историю много лет тому назад Пушкин описал в романе «Евгений Онегин».

Главные герои «ильхомовского» спектакля - обычные современные молодые люди с разной внешностью и темпераментом, а зрителям предоставлена возможность поставить себя на место Евгения и Татьяны.

— У Александра Сергеевича большинство историй - простые, романтичные, порой хулиганские, порой ироничные. Авторы спектакля с пиететом и доверием следовали за ним во всем и, главное, в свободе выражения, мыслей и чувств, – продолжает О. Хрипун.

В подготовке спектакля, который первый раз увидел мир в сентябре 1999 года, задействован большой коллектив. Композиции и постановка Марка Вайля, сценография Василия Юрьева, костюмы созданы Ириной Шиповской.

Творческий коллектив театра отмечает знаменательную дату также спектаклем «Подражания Корану» по произведению Александра Сергеевича Пушкина.

Д. ВАСИЛЬЕВА.

Новые имена

Недавно в Ташкенте завершился ежегодный конкурс «Роза Востока-2009», направленный на стимулирование всестороннего развития талантливого молодого поколения Узбекистана. По итогам суперфинала победителями стали следующие команды: Гран-при – коллектив «Кот Банари», 1-е место – «Вавилон», 2-е – «Каприз», 3-е место – «Вавилон 2».

ОСНОВА РАЗВИТИЯ ТВОРЧЕСТВА

— В любом ребенке заложено творческое начало, – сказала Ирина Камилова, руководитель коллективов «Ньюстрим» и «Серпантинки». — Задача родителей, наставников – лишь в раскрытии той «творческой жилки», присущей ребенку, и в правильном определении направления, в котором это творческое начало будет активно развиваться.

Конкурс детского творчества «Роза Востока» проводится уже третий год подряд. Проведение подобных мероприятий, направленных на поддержку юных дарований, является ярким примером эффективности реформ, осуществляемых правительством Республики Узбекистан в области образования, искусства, культуры и спорта.

Сегодня нас поражает многообразие детского творчества. Оно может проявляться в таких простых вещах, как рисунки на асфальте, и найти свою конечную цель в живописи. Каких бы великих высот ни достигало человеческое творчество, несомненно, оно начинает проявляться еще в раннем возрасте. Очень важно выявить юное дарование и развить его способности.

Современной молодежи в нашей стране предоставлены огромные возможности для самореализации. В качестве свежего примера можно привести Международный конкурс современной хореографии и спортивной пластики, который недавно прошел в столице под эгидой Фонда «Форум культуры и искусства Узбекистана».

Уже 5 лет его проекты – республиканский фестиваль детского творчества «Янги авлод» («Новое поколение»), республиканский конкурс молодежи «Келажак овози» («Голос будущего»), фестивали традиционного и современного искусства «Навкирон Узбекистон» («Молодость Узбекистана») и «Асрлар садоси» («Эхо веков») - пользуются огромной популярностью у молодежи Узбекистана. Победители этих конкурсов покоряют своим талантом ценителей искусства по всему миру.

Элеонора ГАНИЕВА.

УМИДА – ПОБЕДИТЕЛЬНИЦА КОНКУРСА

В Государственной консерватории Узбекистана завершился республиканский конкурс по национальному танцу.

В финальном этапе данного конкурса, организованного Министерством по делам культуры и спорта совместно с объединением «Узбекракс», участвовали победители областных этапов, Республики Каракалпакстан, города Ташкента.

Отмечалось, что в нашей стране особое внимание уделяется дальнейшему развитию национального танца, возрождению, бережному сохранению и обогащению исторических традиций и стилей, пропаганде восточных танцев, отличающих национальное самобытное искусство Узбекистана.

Регулярно проводимый смотр-конкурс молодых танцовщиц, посвященный памяти яркой представительницы национального танцевального искусства Мукаррам Тургунбаевой, способствует выявлению молодых талантов.

По итогам конкурса первое место присуждено танцовщице ансамбля «Тошкент зеболари» Умиде Батыровой. Второе место заняли танцовщица Андижанского областного отделения Дирекции академических и народно-художественных коллективов имени М. Кары-Якубова Нодира Уринова и студентка Высшей школы национального танца и хореографии Хилола Акбарова. Третье место завоевала участница танцевального ансамбля «Сугдиена» при Самаркандском областном отделении Дирекции академических и народно-художественных коллективов имени М. Кары-Якубова Гульшан Саттарова, танцовщица ансамбля песни и танца «Узбекистон» Одина Исокова и представительница танцевального ансамбля «Марварид» Дворца культуры «Фархад» Навоийской области Хакима Афганова.

Назокат УСМАНОВА, корр.УзА.

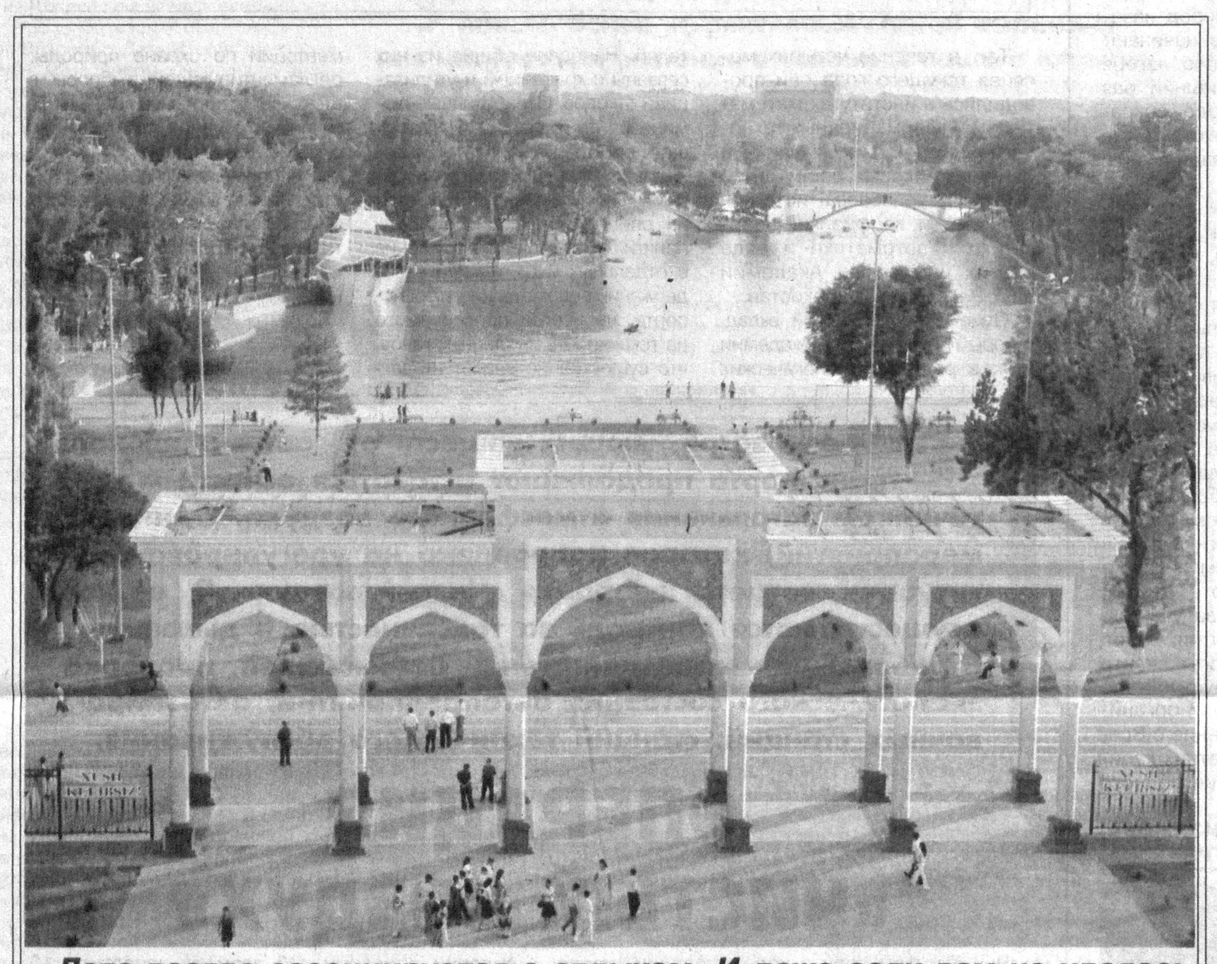

Лето всегда ассоциируется с отдыхом. И даже если вам не удалось выехать за город, насладитесь отдыхом в Национальном парке им. А. Навои.

АСТРОЛОГИЧЕСКИЙ ПРОГНОЗ

ОВНЫ. Стоит настроиться на более позитивный лад, тем более звезды не подготовили для вас ни непреодолимых трудностей, ни неразрешимых проблем. Возможно улучшение финансового положения, бизнесмены смогут увеличить свои доходы, заключив выгодные сделки. Можно рассчитывать на эмоциональную поддержку друзей, любимого человека и членов семьи – вы без труда ладите с близкими, а они понимают вас с полуслова. Звезды советуют воздержаться от посещения увеселительных заведений, провести свободное время дома.

ТЕЛЬЦЫ. Прекрасное время для развития деловых отношений, укрепления связей со старыми партнерами и поиска новых. Вы общительны, дружелюбны, легко располагаете к себе людей и производите чрезвычайно благоприятное впечатление на влиятельных особ – пользуйтесь этим, чтобы реализовать свои самые смелые планы. Атмосферу в семье не назовешь гармоничной: взаимные претензии многочисленны, а желающих идти на уступки не наблюдается.

БЛИЗНЕЦЫ. Вас ждет чрезвычайно удачное с финансовой точки зрения время. Звезды обещают значительные денежные поступления, выгодные сделки. В остальном же в деловой сфере преобладает влияние негативных тенденций: время связано с многочисленными мелкими проблемами, которые не позволят вовремя решить даже самые обычные рабочие вопросы. Предложения помощи будут поступать постоянно, но искать ответы на самые важные вопросы вам придется самостоятельно.

РАКИ. Вы легко справитесь не только с обычными профессиональными обязанностями, но и с новыми делами. Не бойтесь оригинальных решений, смелых поступков: звезды оказывают храбрым особое покровительство, и награда за подвиги не заставит себя ждать. При этом не исключены разногласия с руководством; вы можете отстаивать свою точку зрения, сохраняя спокойствие – вскоре ваша правота станет очевидной для всех.

ЛЬВЫ. Вы можете рассчитывать на серьезные профессиональные победы. Ваш авторитет укрепляется, некоторых представителей знака ожидает повышение по службе. Недоброжелатели не могут взирать на ваши успехи равнодушно и наверняка попробуют вмешаться, но попытки их не увенчаются успехом. Проявите осмотрительность при общении с руководством и влиятельными людьми: ваши неосторожные высказывания будут истолкованы ложно.

ДЕВЫ. Ваши профессиональные успехи обещают быть поистине выдающимися. Благодаря незаурядным деловым качествам и бесспорным талантам вы сможете добиться результатов, о которых другие могут только мечтать, найти новых союзников и укрепить свои позиции на работе. Благоприятен эмоциональный фон, будет радовать общение с близкими. Ваши новые идеи будут встречены с пониманием и одобрением, а любые поступки и высказывания окружающие истолкуют правильно.

ВЕСЫ. Вам стоит обратить особое внимание на отношения с любимым человеком: именно сфера романтических привязанностей находится в зоне влияния негативных тенденций. Любой ваш поступок может стать причиной для ссоры; придется постараться, чтобы не допустить развития конфликта. Проявите осмотрительность и избегайте опрометчивых поступков.

СКОРПИОНЫ. Вы можете переживать по пустякам, испытывать беспричинное беспокойство, но старайтесь ни на минуту не терять уверенность в себе. Упорство, аккуратность и исполнительность помогут вам не только справиться с профессиональными проблемами, но и завоевать расположение влиятельных людей. Настроиться на позитивный лад поможет общение с приятными людьми, давними союзниками и единомышленниками. У влюбленных не будет причин сомневаться в чувствах своего избранника.

СТРЕЛЬЦЫ. Вы ставите перед собой цели, достичь которых практически невозможно, однако откладываете решение мелких проблем, с которыми смогли бы справиться без труда. Возможны значительные расходы, ожидаемые денежные поступления едва ли будут получены в срок, поэтому старайтесь расходовать деньги экономно. Разногласия с родственниками серьезны, пришло время менять свое поведение, искать новое решение старых проблем.

КОЗЕРОГИ. Старайтесь не торопиться с принятием важных решений в профессиональной сфере: помните о том, что первое впечатление может быть обманчивым. Расставание с привычными иллюзиями станет началом нового жизненного периода. Финансовая картина благоприятна, вы распоряжаетесь деньгами разумно.

ВОДОЛЕИ. Звезды обещают особое покровительство тем, кто готов к сотрудничеству и охотно пожертвует собственными амбициями ради интересов общего дела. Поездки требуют предельной осторожности, время, проведенное в пути, едва ли будет приятным. Зато от общения с близкими людьми вы получите массу удовольствия, а новое романтическое знакомство положит начало значительным переменам в личной жизни.

РЫБЫ. Будьте терпеливы: успехи возможны, но покорить все вершины сразу едва ли удастся. Вы склонны проявлять излишнюю расточительность и тратить больше денег, чем следовало бы; постарайтесь вовремя остановиться, поскольку дело может закончиться серьезными неприятностями. Неплохи профессиональные перспективы, поддержка коллег и руководства позволит вам легко и изящно преодолеть любые преграды.

Футбол

УЗБЕКИСТАН – БОСНИЯ: НИЧЬЯ

Товарищеский матч по футболу, состоявшийся в Ташкенте между сборными Узбекистана и Боснии и Герцеговины, завершился нулевой ничьей. Для узбекистанцев это была контрольная встреча перед отборочной игрой чемпионата мира 2010 года в ЮАР против национальной команды Японии, которая пройдет 6 июня. Отметим, что японцы тоже на своем поле провели две товарищеские встречи, но более успешно. Сборным Чили и Бельгии они нанесли одинаковые сокрушительные поражения со счетом 4:0.

Шахматы

ШАХ И МАТ

В мужском турнире чемпионата Узбекистана по шахматам лидирует представитель столичной области Саидали Юлдашев, обыгравший в начальных четырех партиях Акмаля Файзуллаева, Владимира Егина, Баходыра Холмирзаева и сыгравший вничью с Сергеем Каюмовым. Сегодня в пятом туре фаворит играет с Андреем Квоном, занимающим четвертое место.

Положение участников после четырех туров: международный гроссмейстер Саидали Юлдашев (Ташкентская область) - 3 очка, международный мастер Сергей Каюмов (Ташкент) – 2,5, международный мастер Владимир Егин (Ташкент) – 2,5, Андрей Квон (Ташкент) – 2,5, международный мастер Джурабек Хамракулов (Самарканд) – 2, Бегали Саидов (Сурхандарьинская область) – 2, международный гроссмейстер Антон Филиппов (Ташкент) – 2, международный гроссмейстер Марат Джумаев (Самарканд) – 2, мастер ФИДЕ Александр Касян (Ташкент) – 1,5, Акмаль Файзуллаев (Кашкадарьинская область) – 1,5, Ниязметов Руслан (Хорезмская область) – 1, Баходыр Холмирзаев (Наманган) – 1, международный мастер Юлдуз Хамракулова (Джизак) – 0,5.

Плавание

НА ГОЛУБЫХ ДОРОЖКАХ

В Ташкенте завершился чемпионат Узбекистана по плаванию. В заключительные два дня соревнований был установлен новый рекорд республики на дистанции 100 метров брассом. Его автором стал Иван Демьяненко, показавший время 1 минута 03 и 82 секунды.

Три раза отличилась в женском разряде Рано Аманова, опередившая всех на 50, 100 м вольным стилем, а также на отрезке 400 м комплексным плаванием. Дважды поздравления с победой среди мужчин принимал Данил Тулупов (50 и 100 м – вольный). По разу на высшую ступень пьедестала почета поднялись Ольга Гнедовская и Адонис Ганиев (50 м – плавание на спине), Сергей Паньков (200 м – баттерфляй), Алексей Дерлюгов (400 м – комплекс), Сабитджон Амилов (1500 м – кроль).

Борьба

МЕДАЛИ «ВОЛЬНИКОВ»

В Бишкеке прошел международный турнир по вольной борьбе, посвященный памяти заслуженного тренера Кыргызстана Александра Ремезова, в котором, кроме хозяев соревнований, принимали участие порядка 200 спортсменов из Казахстана, Китая, Польши, России, Таджикистана, Узбекистана. В нашей команде, выступавшей под руководством тренера Владимира Орлова, два атлета стали призерами. Артем Присяжнюк в весовой категории до 74 килограммов победил всех конкурентов. А Мурад Аблакулов (66 кг) занял третье место.

Синхронное плавание

«СЕРЕБРО» ИЗ КИТАЯ

На открытом чемпионате Китая по синхронному плаванию узбекские спортсменки выиграли серебряные медали. О выступлении своих подопечных рассказала тренер и генеральный секретарь Федерации синхронного плавания Узбекистана Галина Краснова:

– Кроме китаянок и наших девочек, в соревнованиях принимали участие представительницы Сингапура, Малайзии, Гонконга, Макао и Таиланда. Всего за призовые места соперничали 236 спортсменок из 27 команд. В группе претенденток возрастной категории 16-18 лет наша солистка Анастасия Здрайковская дважды была второй – в обязательной и произвольной программах.

Такого же успеха добился наш юный дуэт Гульсанам Юлдашева – Севара Бабакулова, выступавший среди конкуренток 12 лет и младше. Кстати, Бабакулова заняла второе место и в обязательной программе. Эти соревнования послужили для наших синхронисток хорошей проверкой сил к чемпионату Азии, который состоится в августе в Японии.

Степан ДУМА.

КУПЛЮ

холодильник, морозильник, кондиционер, газплиту, швейные машинки, стиральные машины, оверлок и другую бытовую технику.

Телефон 302-61-40.

Общество с ограниченной ответственностью «ALFA FLUX LINE», зарегистрированное отделом государственной регистрации субъектов предпринимательства хокимията Мирабадского района г. Ташкента за № 002942-03 от 25.12.2007 г. (код ОКПО 22217585, ИНН 300653929), в соответствии с решением учредителя № 1 от 01.06.2009 г.

ЛИКВИДИРУЕТСЯ.

Претензии принимаются по адресу: г.Ташкент, Мирабадский район, ул. Нукусская, д. 88, кв. 21, т. 315-33-67.

Учредитель — хокимият г. Ташкента

Главный редактор Акмаль АКРАМОВ

Адрес редакции: 100000, г. Ташкент, ГСП, ул. Матбуотчилар, 32.

Телефоны: отдел рекламы и объявлений — 233-28-95; 236-57-65. Факс: 233-21-56, 233-28-95.

Газета выходит пять раз в неделю, кроме субботы и воскресенья.

ISSN 2010-9237

Газета зарегистрирована в Управлении печати и информации г. Ташкента. Регистрационный № 02-2

Индекс — 116. Способ печати — офсетный. Формат — А-2. Объем — 2 п.л. Тираж 2812

По вопросам доставки обращаться в почтовые отделения по месту жительства или в отдел эксплуатации ГСП "Тошкент почтамти" по телефону 233-74-05.

Номер набран и сверстан в компьютерном центре «Вечерний Ташкент».

Типография акционерной компании «Шарк». Адрес предприятия: ул. Буюк Турон, 41.

Ответственность за достоверность сведений в рекламе и объявлениях несет рекламодатель.

Заказ Г-507. Подписано в 13.40 156