O'ZBEKISTON RESPUBLIKASI MO'LIYA VAZIRLIGI INV. №

СРЕДА, 17 ИЮНЯ 2009 ГОДА

Вечерний Ташкент

Газета выходит с 1 июля 1966 года

ОБЩЕСТВЕННО-ПОЛИТИЧЕСКАЯ ЕЖЕДНЕВНАЯ ГОРОДСКАЯ ГАЗЕТА № 119 (11.430) Цена в розницу — свободная

ОБСУЖДЕНЫ ВОПРОСЫ ЭКОНОМИЧЕСКОГО СОТРУДНИЧЕСТВА И БЕЗОПАСНОСТИ

Президент Республики Узбекистан Ислам Каримов 15-16 июня принял участие в заседании Совета глав государств Шанхайской организации сотрудничества (ШОС) в городе Екатеринбурге (Российская Федерация).

Саммит начался с заседания Совета глав государств в узком кругу. В нем приняли участие Президент Республики Узбекистан Ислам Каримов, Президент Российской Федерации Дмитрий Медведев, Председатель Китайской Народной Республики Ху Цзиньтао, Президент Республики Казахстан Нурсултан Назарбаев, Президент Кыргызской Республики Курманбек Бакиев и Президент Республики Таджикистан Эмомали Рахмон.

В ходе переговоров состоялся подробный обмен мнениями по происходящим в регионе и мире процессам. Был рассмотрен вопрос координации и активизации совместных действий по смягчению воздействия и преодолению последствий мирового финансово-экономического кризиса в государствах-членах ШОС, обеспечению и укреплению финансово-экономической стабильности. Наряду с этим были обсуждены вопросы сотрудничества в сфере укрепления безопасности, в частности, борьбы против таких угроз, как терроризм, экстремизм, сепаратизм, контрабанда оружием и наркотическими веществами, и других видов транснациональной организованной преступности.

Была рассмотрена ситуация в Афганистане, состоялся обмен мнениями по вопросам урегулирования ситуации и проведения восстановительных работ в этой стране. Руководитель Узбекистана, акцентируя внимание на данном вопросе, выступил с инициативой создать под эгидой ООН новый международный механизм для решения афганской проблемы – контактную группу "6 + 3" в составе шести государств, непосредственно граничащих с Афганистаном, и представителей России, США и НАТО. Ислам Каримов также отметил, что чрезвычайно важно проявить полное уважение к глубоким историческим корням многонационального народа Афганистана, ко всем конфессиям, традиционным ценностям ислама, добиться на основе учета всех этих факторов и диалога необходимого консенсуса внутри Афганистана.

Президенты обсудили вопросы дальнейшего развития ШОС, совершенствования деятельности ее структур, расширения сотрудничества с государствами-наблюдателями, региональными структурами.

ШОС стала одной из влиятельных, мощных организаций с высоким потенциалом, выполняющей функцию всесторонне и глубоко продуманного механизма в деле развития политического, экономического, гуманитарного сотрудничества, укрепления безопасности и стабильности.

В политической сфере государства ШОС, укрепив взаимное доверие, достигли эффективной координации подходов к региональным и международным вопросам.

Для стран ШОС сотрудничество в сфере безопасности всегда имело приоритетное значение. Поэтому накануне саммитов наряду со встречами представителей социально-экономического комплекса также проводятся заседания секретарей советов безопасности, представителей министерств внутренних дел, обороны, по чрезвычайным ситуациям и других спецслужб.

В последние годы в рамках организации большое внимание уделяется вопросам экономического сотрудничества. Последовательно реализуется программа долгосрочного экономического сотрудничества. Деловой совет и Межбанковское объединение ШОС совместно служат развитию непосредственных контактов между бизнес-кругами и банковско-финансовыми структурами.

Следует отметить, что при ШОС действует около двадцати специализированных структур. Наряду с Деловым советом и Межбанковским объединением функционируют специальные рабочие группы по таким сферам, как таможня, транзит, информационные и телекоммуникационные технологии, транспорт, дорожное строительство, логистика, сельское хозяйство и др. Например, специальная рабочая группа по повышению транзитного потенциала занимается координацией проектов по автомобильным дорогам, входящим в состав транспортных коридоров "Андижан-Ош-Сарыташ-Иркештам-Кашгар" и "Душанбе-Джиргатал-Карамик-Иркештам-Кашгар".

Расширяется и гуманитарное сотрудничество. Регулярно проводятся фестивали, выставки и другие культурные мероприятия. Сотрудничество в области медицины играет важную роль в обмене опытом и координации борьбы с распространением инфекционных заболеваний.

В заседании Совета глав государств в расширенном составе приняли участие представители стран-наблюдателей – Премьер-министр Республики Индия Манмохан Сингх, Президент Исламской Республики Иран Махмуд Ахмадинежад, Президент Исламской Республики Пакистан Асиф Али Зардари, первый заместитель Председателя правительства Монголии Норовын Алтанхуяг, а также в качестве гостя саммита – Президент Исламской Республики Афганистан Хамид Карзай.

В ходе переговоров состоялся обмен мнениями по вопросам дальнейшего развития ШОС, расширения в рамках организации и с государствами-наблюдателями торгово-экономического, научно-технического и гуманитарного сотрудничества. Была рассмотрена международная и региональная обстановка, обсуждены вопросы сотрудничества в укреплении финансовой, энергетической, информационной, экологической и продовольственной безопасности.

По итогам саммита были подписаны Екатеринбургская декларация ШОС, Конвенция против терроризма и ряд решений. Председательство в ШОС перешло к Республике Узбекистан.

Анвар БАБАЕВ,
спец. корр. УзА.

СТОЛИЦА: ДЕНЬ ЗА ДНЕМ

МИРАБАДСКИЙ РАЙОН

Мирабадский район – один из центральных в столице и один из старейших.

Сегодня общая территория района – 17 квадратных километров. Здесь проживают более 122 тысяч человек. В районе действуют 7 высших учебных заведений,17 общеобразовательных школ, 30 дошкольных образовательных учреждений. Для сравнения: в 1981 году здесь было всего 3 вуза, 14 школ и 21 детский сад.

ГРАНИ СОЗИДАНИЯ И РАЗВИТИЯ

Район продолжает застраиваться. За последние годы здесь поднялись многоэтажные жилые дома, построенные по оригинальным проектам. А вдоль центральной улицы Айбека появились красивые офисные здания. При их строительстве использованы разнообразные архитектурные стили. Например, строительная компания ООО «Сардорком» при возведении 5-этажного бизнес-центра выбрала стиль модерн. Первый этаж здания выполнен полностью из толстого 10-миллиметрового стекла. Также при отделке использованы алюминий, гранит, керамическая плитка. Причем 70 процентов материалов – отечественного производства. Сегодня в здании заканчиваются отделочные работы, и на верхних этажах уже расположился офис компании «АзияТрансГаз». Недалеко от этого здания заканчивается строительство еще одного бизнес-центра, в котором, помимо офисов, будет располагаться супермаркет. Частный предприниматель Мурод Назаров выбрал для своего центра классический стиль с элементами ампира. Здесь и круглые окна, и колонны у входа.

К юбилею города район готовится основательно. Обновляются фасады зданий, озеленяются прилегающие территории. В махалле «Мовароуннахр» отреставрирован под старину жилой дом.

Притягательным для гостей остается Государственный академический Большой театр имени Алишера Навои, построенный в 1947 году по проекту архитектора А. Щусева. В отделке театра использованы мотивы традиционной узбекской монументальной архитектуры, фрески на сюжеты произведений А. Навои художника Ч. Ахмарова. Фонтан на площади перед театром был создан тогда же. Кстати, до 30-х годов прошлого века на этой площади располагался Воскресенский базар.

Еще одна историческая достопримечательность – археологический памятник городище Мингурюк. В результате археологических экспедиций, проводимых на городище, выявлены площадь шахристан и цитадели, остатки крепостной стены с внутренним стрелковым коридором. В V – VI веках здесь отмечался интенсивный рост населения и разрастание территории, что привело к превращению в крупный центр города Чача. Мирабадцы считают, что именно с их района пошло развитие Ташкента.

ОДНИМ АБЗАЦЕМ

По сообщениям информационной службы Ташгорхокимията и наших корреспондентов.

✓ Проекты трех национальных стандартов оценки имущества: «в целях приватизации», «недвижимого имущества» и «бизнеса» обсуждены на прошедшей в столице конференции «Развитие системы национальных стандартов оценки имущества». Ее организаторами выступили Госкомимущества и Программа развития ООН в Республике Узбекистан.

✓ В Республиканской бизнес-школе при Госкомимущества РУз прошли семинары на тему «Повышение финансовой устойчивости предприятий реального сектора экономики в условиях мирового экономического кризиса».

✓ В Национальном олимпийском комитете Узбекистана прошла пресс-конференция, посвященная вопросам подготовки спортсменов к XXX летней Олимпиаде, которая будет проходить через три года в столице Туманного Альбиона.

ВЕСТИ XXI ВЕКА

ВЧЕРА, СЕГОДНЯ, ЗАВТРА

В СТРАНЕ

● В Ферганском юридическом колледже при сотрудничестве Центра среднего специального профессионального образования и Генеральной прокуратуры Республики Узбекистан состоялась республиканская научно-практическая конференция по вопросам защиты прав детей в Узбекистане. В ней приняли участие представители правоохранительных органов, ученые и специалисты, руководители колледжей и лицеев.

● В Джизакской области создан территориальный центр скрининга матери и ребенка. В эти дни в здании, выделенном центру, по современному проекту ведется капитальный ремонт. В результате проводимых мер за последние годы в области резко снизилась рождаемость детей-инвалидов. Данный центр будет способствовать улучшению работы по охране материнства и детства.

● Более 1 млрд. 970 млн. сумов предстоит освоить в этом году работникам специализированного ремонтно-эксплуатационного предприятия по содержанию автомобильных дорог международного и государственного значения Вабкентского участка трассы Бухара – Навои. В настоящее время уже освоено 50 процентов капвложений.

● В апреле-мае в каждом районе Наманганской области состоялись торговые ярмарки. В их ходе между производственными и торговыми предприятиями заключены 130 договоров более чем на 6 млрд. сумов. На днях очередная торговая ярмарка открылась на наманганском рынке «Жахон бозори». В ней принимают участие промышленные предприятия, субъекты предпринимательства, организации оптовой и розничной торговли, ремесленники.

● Библиотечный фонд общеобразовательной школы № 16 кишлака Работак Бухарского района пополнился литературой на полтора миллиона сумов. В этой школе в рамках организованного Министерством народного образования благотворительного мероприятия «Школа – библиотека – семья и общественные организации» собрались представители сферы образования со всех регионов страны. Их интерес вызвали налаженное здесь сотрудничество с общественностью и проводимая пропагандистская работа в целях приобщения молодежи к чтению.

● В лагере Андижанского акционерного общества электросетей проведена тщательная подготовка к летнему сезону, созданы все условия для полноценного отдыха. Действуют информационно-ресурсный центр, около 10 спортивных секций. В настоящее время в 19 загородных лагерях Андижанской области отдыхают 5800 детей.

● Центральный банк Республики Узбекистан установил курсы иностранных валют к суму для ведения бухгалтерского учета, статистической и иной отчетности по валютным операциям, а также исчисления таможенных и других обязательных платежей, в частности 1 доллар США равен 1477,48 сума, 1 евро равен 2070,28 сума, 1 российский рубль равен 47,80 сума.

В МИРЕ

● Со вчерашнего дня официально прекратила свою работу миссия ООН в Грузии и Абхазии. На открытом заседании Совета Безопасности ООН Россия наложила вето на проект резолюции, предлагавшей техническое продление мандата миссии. Компромиссный проект резолюции, предложенный Россией, был отклонен ранее.

● Бывший премьер-министр Ирана Муссави призвал к повторному проведению выборов президента. Его поддержали сотни тысяч человек. В то же время в центре столицы Ирана собрались сторонники М. Ахмадинежада для его поддержки.

● Получив ядерное оружие, Пхеньян будет представлять серьезную угрозу всему миру – об этом заявил президент США Б. Обама на встрече со своим южнокорейским коллегой. Он также подчеркнул, что будет настаивать на введении санкций против Северной Кореи, одобренных на прошлой неделе Советом Безопасности ООН.

● ВЧЕРА в Сеуле прошли манифестации протеста. Участники акции жгли северокорейские флаги в ответ на угрозу Пхеньяна нанести превентивные удары по Южной Корее и Америке в случае введения санкций.

● Россия и Беларусь успешно завершили переговоры по так называемой «молочной проблеме». В частности, Россия решила на время отказаться от импорта сухого молока, чтобы производить свое из отечественного сырья. Одновременно будут увеличены закупки творога, сыра, масла в Беларуси.

● СЕГОДНЯ Беларусь вводит усиленный товарный контроль на границе с Россией, как сообщается, по указанию президента А. Лукашенко. В таможенном ведомстве Беларуси сообщили, что за полмесяца на границе было задержано российской контрабанды на 3 млн. долларов.

● Премьер-министр Турции Р. Эрдоган призвал представителей судебной власти провести скорейшее расследование появившихся сообщений о том, что военные готовят заговор с целью дискредитации правящей партии «Справедливость и развитие».

● Власти Эстонии смогут использовать армию для подавления уличных волнений. Соответствующий закон одобрил парламент страны.

● В Калининграде таможенники задержали крупную партию токсичной посуды. Она была обнаружена в одном из контейнеров, прибывших из Китая. Содержание вредных веществ в фарфоре превышает допустимые нормы в десятки раз. В ближайшее время всю партию товара отправят обратно в Китай.

МИРАБАДСКИЙ РАЙОН

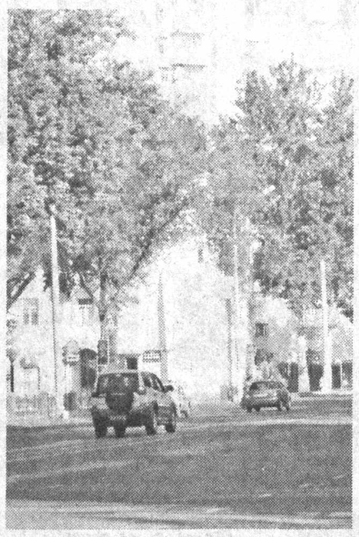

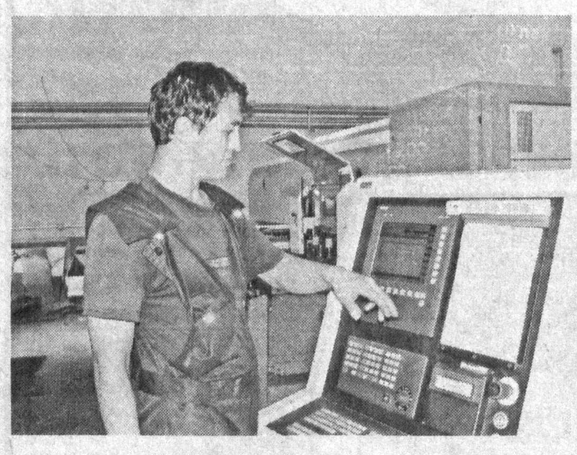

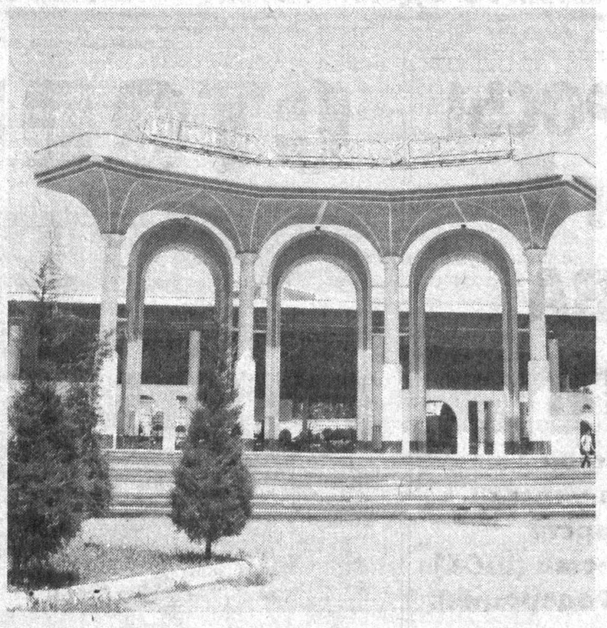

СИМВОЛ МИРА И ДРУЖБЫ 2200 2009 ТАШКЕНТ

ГРАНИ СОЗИДАНИЯ И РАЗВИТИЯ

ПОИСК ПРОДОЛЖАЕТСЯ

Фактически первое изучение небольшой территории вблизи Северного вокзала, обозначенной специалистами как археологический памятник Мингурюк, началось в конце XIX – начале XX века.

Тогда холмами Мингурюка заинтересовались члены Туркестанского кружка любителей археологии, который открылся в Ташкенте в 1895 году. Ими были обнаружены первые находки. Чуть позже, в 20-х годах прошлого столетия, Мингурюк обследовал известный ученый М.Массон, который предположил, что городище было резиденцией тюркских правителей. В 60-х годах здесь начались уже плотные исследования, которые позволили легенды превратить в реальность.

А они, легенды, были таковы, что, как описывает Александр Тюриков в книге «Истории о Ташкенте», давным-давно, сотни, а может быть, и тысячи лет назад, стоял здесь прекрасный дворец, вокруг которого располагался цветущий город... Хорошими земледельцами были его жители, росли здесь пшеница и ячмень, много красивых лошадей было у горожан, процветали ремесла и искусства... Воинственны и свободолюбивы были жители Шаша - так называли этот город. Нелегко было сломить их всесильному врагу, который покорил даже Китай...

Да, легенды можно воспринимать как летопись истории, а можно - как красивую сказку. Узбекистанские историки и археологи доказали, что на этом месте около двух веков назад меж высоких холмов возник урюковый сад, откуда и было присвоено в наше время такое красивое название – Мингурюк, что значит тысяча урючин.

Мингурюк фактически «прямой потомок» Шоштепа – родоначальника Ташкента. Но, как рассказал нам Сервер Аширов, начальник Республиканской инспекции по охране и исследованию объектов культурного наследия Министерства по делам культуры и спорта, он изначально назывался Тарбандом и в VII-VIII веках нашей эры был столицей Ташкентского региона.

– В соответствии с постановлением Президента нашей страны о подготовке и проведении 2200-летия юбилея города Ташкента началось активное изучение этой местности, что, несомненно, позволит открыть новые, еще неизведанные страницы из истории столицы, - подчеркнул С. Аширов. - В настоящее время в целях обеспечения необходимых условий для системной и продолжительной работы экспедиции, а также создания здесь мемориального комплекса осуществляются строительные работы. В частности, памятник будет защищен навесом во всю ширь и длину. Здесь же будет возведено здание музея, что позволит туристам, жителям и гостям нашего города беспрепятственно посещать Мингурюк, знакомиться с материальным его достоянием, а также непосредственно наблюдать за работой археологов. На нашем лексиконе данный процесс называется музеификацией, то есть все нынешние мероприятия в конечной цели будут способствовать созданию поистине уникального музея под открытым небом...

Ташкентская археологическая экспедиция Академии наук республики продолжает поиски, но уже не тысячи урючин, а еще не известных никому страниц нашей истории.

ЖИЗНЬ, ПОСВЯЩЕННАЯ ИСКУССТВУ

Это высшее учебное заведение было основано в 1945 году.

В то время здесь действовали 3 факультета: актерский, режиссерский и театроведческий. Со временем открылось еще несколько отделений: актеров эстрады, режиссеров эстрады и массовых представлений (1997), сценической и экранной драматургии (1999), режиссеров музыкального театра (2002). В 2005 году по постановлению Президента Республики Узбекистан институту был предоставлен новый современный комплекс учебных зданий.

Сегодня в Узбекском государственном институте искусств обучаются 1040 студентов на двух факультетах по 13 направлениям.

Активно откликнулись студенты института – кузницы творческих работников – на участие в различных мероприятиях, посвященных юбилею любимой столицы. Здесь прошел фотоконкурс «Ташкент – звезда Востока». Лучшие из работ выставлены в фойе института. Не меньший интерес вызвал конкурс фильмов.

Студенты защищают честь родного учебного заведения на городских и республиканских конкурсах. «Бахор ва санъат», «Нихол», «Ягонасан, мукаддас Ватан!» и другие конкурсы не обходятся без них.

Сейчас в Узбекском государственном институте искусств – дни открытых дверей в рамках X фестиваля творческой молодежи, которые продлятся до 25 июня. Здесь можно увидеть театральные, танцевальные, вокально-музыкальные работы ребят. На репетициях и концертах ребята выкладываются по полной программе, не позволяют «халтурить» ни себе, ни другим. И это дает уверенность, что каждый из них достойно будет служить делу развития республики. Ведь для этого созданы все необходимые условия – творческая мастерская для актеров кукольного театра, павильоны для фото- и видеосъемки, звуковая и монтажная студии. Для знакомства и передачи опыта к студентам приходят заслуженные и народные артисты Узбекистана. Эти мероприятия проходят под названием «Жизнь, посвященная искусству». Здесь уже побывали Шухрат Аббасов, Бахруло Лутфуллаев, Хайрулла Сагдиев, Миновар Абдуллаева.

МАХАЛЛЯ – ДРУЖНАЯ СЕМЬЯ

В Мирабадском районе в общей сложности проживает более 122 тысяч человек в 39 махаллях. Одна из центральных махаллей района – имени А. Авлони, как говорится, у всех на виду.

В этом году здесь наметили обновить фасады 30 домов. Большая часть этой работы уже закончена.

Как рассказала председатель схода граждан махалли Гульбахор Хасанова, – есть дома, в которых жители по собственной инициативе ремонтируют подъезды, украшают их горшечными цветами. А в общем на территории махалли уже высадили более 3 тысяч цветов, 110 лиственных и 40 арчовых деревьев. Уже изготовили и разместили на территории красивые баннеры, посвященные любимому городу, обновили карту махалли.

В этом месяце в махалле имени А. Авлони заканчивается конкурс «Лучший дом», в котором приняли участие жители 39 многоэтажек махалли. На сегодняшний день в конкурсе лидирует 9-этажный 6-подъездный дом № 12 на массиве Госпитальный. Но до окончания конкурса еще несколько дней и результаты могут быть неожиданными.

Кроме того, активисты махалли организовали конкурс «Знаете ли вы историю Ташкента?»

Праздничные мероприятия в честь 2200-летия Ташкента состоятся в местном кафе «Дилькаш» с участием активистов махалли, членов малообеспеченных семей, воспитанников ДОУ № 60, учеников школы № 328, которые готовят праздничную культурную программу.

ВОРОТА ГОРОДА

Железнодорожный вокзал «Ташкент» можно назвать воротами города. Ежемесячная его пропускная способность — 28,5 тысячи пассажиров. Железнодорожный вокзал появился в Ташкенте в 1901 году. Затем его здание несколько раз реконструировали и перестраивали. В 2005 году здесь провели капитальный ремонт и появились очень удобные залы ожидания с кондиционерами общей вместимостью 500 человек, VIP-зал. Для удобства пассажиров работают 15 касс продажи билетов, 8 из которых для предварительного их заказа. На 8 путях ежедневно принимают и отправляют поезда по 20 направлениям, 9 – в северном и 11 – в южном.

– Большой популярностью пользуются новые скоростные поезда с удобными современными вагонами – это поезд «Регистан», доезжающий из Ташкента до Самарканда за 3,5 часа, «Насаф», прибывающий в Карши через 5 часов 30 минут после отправки из Ташкента, и «Шарк», на котором вы можете добраться до Бухары за 6 с половиной часов, – говорит помощник заместителя начальника филиала «Ташкент Пассажирский – Центральный» Даврон Артыков. – А совсем недавно пущен поезд по новому маршруту – «Ташкент – Рыбачий», который довезет вас до зоны отдыха Иссык-Куля.

В летнее время восточный базар, пожалуй, самое привлекательное место для многочисленных гостей столицы.

ИЗМЕНИЛСЯ ОБЛИК, НО НЕ ТРАДИЦИИ

Изобилие фруктов и овощей, которыми так щедра наша узбекская земля, радуют взор и услаждают обоняние. Один из центральных рынков столицы – «Миробод дехкон бозори». Несколько лет назад он был построен из современных металлоконструкций, и теперь здесь почти тысяча торговых мест. А вот старожилы города, наверное, помнят прежний рынок, появившийся здесь в 1915 году. Тогда он назывался Госпитальным, так как был расположен вблизи военного госпиталя.

Изменился облик рынка, но не изменились традиции торговли. Сельхозпродукцию везут сюда из разных областей Узбекистана – первый урожай картофеля и моркови из Сурхандарьинской области, потом – из Самаркандской. Постоянно снабжает рынок свежими овощами, фруктами, мясной и молочной продукцией Ташкентская область – Паркент, Бостанлык.

На «Миробод дехкон бозори» созданы специальные торговые места, где продавцы не платят за аренду, а работают по договору, и это позволяет держать приемлемые цены.

Подборка подготовлена
О. ОВЧИННИКОВОЙ, И. ЗАЙНУТДИНОВОЙ.
Фото Х. САЛИХОВА.

УЗБЕКИСТАН НА СТРАНИЦАХ АРАБСКИХ СМИ

Узбекистан, обладающий богатой историей своего развития, уверенно преодолевающий глобальные вызовы современности, строящий свое будущее на основе бесценного духовного наследия своего народа, сегодня все чаще привлекает к себе внимание за рубежом.

Так, недавно ряд печатных органов Королевства Саудовская Аравия и Кувейта опубликовали статьи, посвященные Республике Узбекистан.

Кувейтское информационное агентство (KUNA) разместило на своем официальном веб-сайте информацию о книге Президента Республики Узбекистан Ислама Каримова «Высокая духовность - непобедимая сила», изданной в Кувейте на арабском языке.

«Книга содержит глубокий анализ сути и значения духовных и моральных ценностей, являющихся богатым сокровищем человечества на протяжении всего его развития», - пишет автор материала Зайд аль-Сирбал. Она на основе глубоких выводов и заключений повествует о месте духовных ценностей в жизни человека и общества, а также о теоретических и практических сторонах этого сложного и многогранного понятия.

Произведение отражает ту большую работу, которая осуществляется в Узбекистане с первых дней независимости, в частности в сфере возрождения национальных ценностей и их подъема. Важное значение уделяется решению проблем в области духовных ценностей в нынешних условиях глобализации, сохранению идентичности народа и необходимости ее привития молодому поколению. Особо отмечается необходимость защиты молодежи от различных негативных и вредных идеологий.

В газете **«Ал-Иктисадия»** опубликована статья «Уникальная страна для инвестиций». В статье описывается нынешнее состояние экономики Узбекистана, влияние мирового финансово-экономического кризиса на развитие страны и реализуемая Антикризисная программа, разработанная в Узбекистане с учетом особенностей экономики республики.

В публикации дается высокая оценка долгосрочной политике Узбекистана, нацеленной на формирование и совершенствование благоприятного инвестиционного климата, на создание комфортных условий деятельности и защите прав иностранных инвесторов в республике.

Описываются перспективы нефтегазового потенциала Узбекистана, а также перечисляются основные туристические достопримечательности республики, которые могут привлечь большое число гостей.

Ведущая саудовская газета **«Arab News»** в своем очередном номере выпустила статью «Узбекистан зовет».

Материал знакомит читателя с историей и современным этапом развития Узбекистана, социально - экономическими преобразованиями, произошедшими в жизни страны за годы независимости. Особое внимание в статье уделено историческим факторам, оказавшим существенное влияние на становление узбекской государственности.

Автор статьи делится своими впечатлениями о поездке в Узбекистан, в которых он в восторженных тонах описывает уникальные памятники культуры и архитектуры, с которыми он познакомился во время посещения Ташкента, Самарканда и Бухары.

В ежемесячном журнале **«Хадж»** (КСА) опубликована статья «Архитектурный комплекс - Пои Калон». Статья информирует читателя об истории древней Бухары, ее огромном вкладе в развитие не только исламской цивилизации, но и мировой науки и культуры.

В материале даны сведения о великих деятелях прошлого, таких как Имам аль-Бухари, Ибн Сина, Ахмад Дониш и др., выросших на этой благословенной земле, дается подробное описание исторических памятников архитектуры, возвышающихся в этом древнем городе. Автор подробно рассказывает об истории строительства и судьбе таких ансамблей, как мечеть и минарет Пои Калон, медресе Мир Араб, ансамбль Ляби Хауз, торговые купола и медресе «Чор минор».

В журнале **«Умрон»** (КСА) вышла статья «Ташкент празднует 2200-летний юбилей». В ней рассказывается об истории, архитектуре города, об учебных заведениях, о научно-исследовательских и культурных центрах и других достопримечательностях столицы Узбекистана.

Подчеркивается, что 2200-летие Ташкента — это не просто юбилейная дата, а яркое свидетельство сохранения и возрождения богатой истории Ташкента, внёсшего огромный вклад в развитие мировой цивилизации. Особо отмечается, что Ташкент за свою долгую историю пережил немало испытаний и трудностей, был свидетелем великих свершений, но всегда сохранял свой политический, экономический и духовный статус одного из важнейших культурных центров региона. Принимая во внимание эти факторы, международная организация Организация Исламская конференция (ОИК) по вопросам науки, образования и культуры – ISESCO объявила Ташкент столицей исламской культуры в 2007 году от Азиатского континента. По мнению авторов публикации, празднование 2200-летия Ташкента является знаменательным событием не только для Узбекистана, но и для международного сообщества в целом.

В этом же номере журнала «Умрон» опубликована статья, посвященная туристическому потенциалу Узбекистана. В ней, в частности, отмечается, что в древних городах Узбекистана - Самарканде, Бухаре, Хиве, Ташкенте и др., расположенных в сердцевине Великого шелкового пути, имеются многочисленные памятники исламской культуры мирового значения. В материале читателям напоминают, что на узбекской земле жили и творили великие мусульманские ученые, мыслители и теологи, такие как Имам аль-Бухари, Аль-Хорезми, Абдулхолик Гиждувони, Бахауддин Накшбанд, Ибн Сино и др. Авторы публикации настоятельно рекомендуют посетить Узбекистан и соприкоснуться со священными для каждого мусульманина бесценными исламскими ценностями, бережно хранящимися на древней узбекской земле.

ИА «Жахон».

ИСПЫТАННЫЙ НА ПРАКТИКЕ УЧЕБНИК

В нашей республике уделяется большое внимание созданию учебников нового поколения. В течение нескольких лет в республиканском масштабе проводится конкурс под эгидой «Самый лучший учебник и его автор года», организуются конференции, семинары-совещания, публикуются статьи, в которых рассматриваются вопросы улучшения качества учебников. В результате заметно повысилось качество как содержания, так и оформления учебников.

Учебник английского языка для студентов-юристов является одним из первых таких учебников, который построен на национальной системе юриспруденции. 4-е издание данного учебника является дополненным вариантом. В него включены изменения в законодательной системе Узбекистана (преобразование парламента в двухпалатный, полномочия депутатов, сенаторов), в исполнительной системе (передача определенного круга полномочий и обязанностей Президента Председателю Кабинета Министров), в судебной системе (передача определенного круга полномочий прокуратуры суду, а также изменения и дополнения в Конституцию республики и правовые кодексы). Данный учебник прошел испытание на практике, в результате определились его качественные характеристики.

В учебник включены такие темы, как Республика Узбекистан, принципы государственной политики, Конституция, правительство Узбекистана, правительство Англии, правительство США, законодательные органы Республики Узбекистан, законодательные органы Великобритании, законодательные органы США, судебные органы Республики Узбекистан, судебные органы Великобритании и судебные органы США и др.

Учитывая то, что в неязыковом вузе главной целью обучения иностранным языкам является развитие умений ознакомительного, изучающего и просмотрового видов чтения, в учебнике осуществлен дифференцированный подход к распределению упражнений для формирования и совершенствования навыков и умений студентов по видам речевой деятельности. В соответствии с данным дифференцированным подходом большая часть упражнений отведена развитию навыков и умений студентов по трем видам чтения. В свою очередь, по объективным факторам изучающее чтение на иностранном языке представляет наибольшие трудности для студентов, которые обусловлены рядом факторов как объективного, так и субъективного характера. Данные трудности усугубляются еще и специфическими особенностями юридического языка. В связи с этим в учебнике представлен комплекс упражнений, направленный на преодоление этих трудностей и целенаправленное формирование умений студентов по изучающему чтению. В работе над лексикой автором предпринят удачный и целесообразный подход, который заключается в дифференциации лексических единиц на профессиональную и общеупотребительную группы. Профессиональная – юридическая лексика представляет высокую степень трудности, которая заключается в многозначности слов, сочетаемости лексических единиц, а также в употреблении латинских слов и словосочетаний. Учебник предусматривает отведение больше учебных усилий отработке профессиональной, юридической лексики.

Большой интерес в учебнике представляют игровые приемы обучения специальной лексике, использование которых не только формирует необходимые лексические навыки, но и повышает учебную мотивацию студентов.

В современной методике одним из интерактивных приемов обучения является решение проблем, правильное использование которого может расширять профессиональные знания студентов, активизировать речемыслительную деятельность, повысить интерес студентов к занятиям. В этой связи на каждом уроке учебника представлены проблемы для решения. Проблемы отобраны удачно. По содержанию они носят жизненный характер, а их решение носит правовой характер. Поэтому использование таких приемов обучения представляет большой интерес не только для студентов, но и для большой категории людей, т.к. они направлены на повышение правового сознания людей.

Опыт работы убеждает нас в том, что данный учебник, являясь первым учебником английского языка для студентов-юристов в Узбекистане, вносит определенный вклад в подготовку высококвалифицированных кадров для независимой республики.

В. РАХИМОВА,
завкафедрой английского языка Ташкентского государственного института востоковедения, к.ф.н., доцент.

На детсадовской сцене идет спектакль по сказке «Зумрад и Киммат». Вроде бы ничего необычного – в каждом дошкольном образовательном учреждении стараются таким образом приобщить детей к творчеству, вовлечь в игру. Особенное же в том, что и маленькие артисты, и зрители здесь – это дети, которые пришли в специализированное дошкольное образовательное учреждение № 508 Сергелийского района с теми или иными нарушениями речи.

Лучший педагогический опыт – в практику

УСПЕХ ПРИНОСИТ ИНИЦИАТИВА

– При наборе в ДОУ, – рассказывает заведующая Шоира Уктамовна Эрматова, – наши логопеды со всеми детьми в обязательном порядке проводят собеседование. И даже если на первый взгляд кажется, что ребенок говорит чисто, наши специалисты-профессионалы сразу замечают то, что впоследствии может сказаться на учебе, и начинают работу с детьми. Она ведется с использованием новейших педагогических технологий. Специалисты-логопеды И. Костецкая, Х. Дилаздикбаева, И. Ким, М. Агзамкулова, О. Марьина, Ш. Умарова, воспитатели Л. Петрова, С. Железнова, Д. Касымова, музыкальный руководитель З. Тухватулина, инструктор по физкультуре Э. Преснякова и другие сотрудники все делают для того, чтобы помочь детям поверить в себя, свои способности.

На открытых уроках педагога Дильфузы Холматовны Касымовой «подготовишки» смело демонстрировали умение читать, считать до тридцати и решать задачи, декламировали стихи, составляли по слогам слова. А как они пели на узбекском, английском и русском языках! Даже трудно было поверить, что еще недавно у них что-то было не в порядке с речью.

– Моя дочь Надя до трех лет вообще не могла говорить, – говорит Мария Петрова. – После определения в этот сад улучшения наметились через три месяца. Ну а сегодня, спустя три года, моя девочка четко, ясно выговаривает каждое слово! Она многому научилась.

Ей вторит Назира Батырова:

– У сына был обнаружен дефект речи, и я определила его сюда. Результат не замедлил сказаться. В этом году он идет в первый класс, и я совершенно спокойна за него.

Предвижу вопрос: как попасть в этот детский сад? При Сергелийском районо создана медико-педагогическая комиссия, которая ежемесячно встречается с родителями, проверяет детей и определяет их в то или иное детское учреждение.

В ДОУ № 508 сумели создать все необходимые условия для оздоровления ребятишек. Оборудована спортивная площадка со всевозможными снарядами. Детей закаливают с помощью специальных процедур, проводят физиотерапию. Под контролем инструктора по физкультуре Э. О. Пресняковой детсадовцы здоровеют, набираются сил.

Жизнь детского сада насыщена различными мероприятиями. Действуют театральная и танцевальная студии, открыты кружки «Умелые руки», создан кукольный театр.

Опережающее начало характерно для работы групп Дильфузы Касымовой, Дильфузы Абидовой, Ларисы Петровой.

– Очень важно, – говорит Шоира Уктамовна Эрматова, – чтобы чудесный мир природы, красоты, музыки, фантазии, творчества все время окружал детей. Мы постоянно совершенствуем работу с дошколятами, проводим с этой целью предметные занятия с воспитателями, строя их на основе новейших педагогических технологий. Например, практикуем анализ ситуации из практики, выполнение конкретных заданий, решение педагогических кроссвордов, деловые и блиц-игры, профессиональные рейтинги и конкурсы на различные темы. Все это способствует хорошей подготовке детей к школе.

Саидамин МУСАХОДЖАЕВ.

РЕКЛАМА И ОБЪЯВЛЕНИЯ РЕКЛАМА И ОБЪЯВЛЕНИЯ

В лабораториях ученых

ОХРАНА ОКРУЖАЮЩЕЙ СРЕДЫ – ОХРАНА ЗДОРОВЬЯ

Сегодня хорошо известно: загрязнение окружающей среды (атмосферного воздуха, воды, почвы) ухудшает санитарные условия жизни людей, вызывает жалобы на ухудшение самочувствия, обостряет различные хронические болезни. Источники такого загрязнения разнообразны по характеру, объему и воздействию на население.

Соответственно отличаются разнообразием и мероприятия, которые необходимо осуществлять для предупреждения или уменьшения степени загрязнения того или иного объекта окружающей среды. Сотрудники НИИ санитарии, гигиены и профзаболеваний, проводя научные исследования, предлагают эффективные пути к решению еще бытующих в этой области проблем.

ШУМОВАЯ КАРТА

На эту карту нашей столицы условными обозначениями нанесены уровни шума вдоль уличной дорожной сети. Необычная карта позволяет «увидеть» интенсивность шума в часы «пик» от транспортных потоков. В основе такой весьма актуальной разработки – проделанная сотрудниками института большая работа по измерению шума вдоль транспортных артерий города.

Значение проведенного исследования трудно переоценить. Карта прежде всего необходима для гигиенической оценки шумового режима на текущий или прогнозируемый период, а также для осуществления выбора наиболее целесообразных, эффективных и экономичных средств снижения шума, установления с точки зрения защиты от шума вариантов размещения жилых и общественных зданий, учреждений здравоохранения и других объектов.

Такая карта необходима центрам Госсанэпиднадзора, НИИ Ташгенплан, различным проектно-строительным организациям, кафедрам гигиены медицинских вузов.

Внедрение карты в практику позволит улучшить акустический режим города, а следовательно, снизить его вредное влияние на здоровье людей.

ЧЕМ МЫ ДЫШИМ?

При подъезде к Ташкенту со стороны гор можно явственно увидеть над городом своеобразный купол. Образует его наполненный мельчайшими частицами пыли воздух. Такие же купола имеются над другими индустриальными центрами страны. Для охраны здоровья очень важно знать состав этой пыли. При этом необходимо следить, чтобы количество некоторых веществ, особенно вредных для здоровья, не превышало предельно допустимые концентрации. Эти нормативы утверждены Министерством здравоохранения страны. Однако такие нормативы существовали не для всех веществ. Пробел решили заполнить ученые Института санитарии, гигиены и профзаболеваний.

Гигиенические нормы не были установлены, как оказалось, для многих разновидностей пыли, таких, например, как мучная—ячменная, овсяная, кукурузная, соевая, ржаная, пшеничная, рисовая, гороховая. А еще, оказывается, есть пыль древесная, вискозная, ацетатного шелка, полиметаллическая от свинцово-цинкового производства и т. д.

На основе проведенных исследований ташкентские гигиенисты разработали предельно допустимые концентрации органических и неорганических пылей в атмосфере воздуха населенных мест.

Сфера применения этой разработки – Центр Госсанэпиднадзора Минздрава Республики Узбекистан, Госкомприроды Республики Узбекистан, Узгидромет страны.

ПИТЬ ТОЛЬКО ЧИСТУЮ ВОДУ

Обеспечение населения страны доброкачественной питьевой водой всегда было важнейшей заботой в нашей стране. Особенно актуально это в годы маловодья.

В этих условиях на первый план выходит проблема оптимизации процессов подготовки воды в системах централизованного хозяйственно-питьевого снабжения населения с применением различных реагентов, фильтрующих материалов, ионообменных смол, синтетических полиэлектролитов, ультразвукового излучения и других способов обезвреживания воды.

Проведенные ташкентскими гигиенистами исследования позволили сделать рекомендации по оптимизации санитарно-гигиенических процессов водоподготовки в системах централизованного хозяйственно-питьевого водоснабжения в условиях нашей страны. Разработка позволяет повысить эффективность процессов очистки и обеззараживания питьевой воды, улучшить ее качество, создать более благоприятные условия для водопользования населения.

Анатолий ЕРШОВ.

ВНИМАНИЕ К ДЕТЯМ – ВНИМАНИЕ К БУДУЩЕМУ

В содержательное проведение школьниками летних каникул, восстановление и укрепление их здоровья наряду с различными министерствами и ведомствами, учреждениями также весомый вклад вносят и общественные организации. Так, в столичном медико-социальном центре открылся детский летний лагерь «Соглом авлод».

На его открытии отмечалось, что в нашей стране под руководством Президента Ислама Каримова действует механизм по укреплению и охране здоровья подрастающего поколения. Созданные оздоровительные учреждения и спортивные комплексы служат именно этой цели. Летние каникулы детей имеют важное значение в физическом и духовном закаливании девочек и мальчиков, укреплении их здоровья.

Созданный при столичном медико-социальном центре Комитетом женщин Узбекистана в сотрудничестве с хокимиятом Юнусабадского района и рядом общественных организаций детский летний лагерь «Соглом авлод» также призван способствовать содержательному проведению летних каникул детей и их физической закалке. В нем за лето отдохнут более 250 детей из малообеспеченных, социально нуждающихся и многодетных семей города.

По словам руководителя центра Хотама Ризаева, ребята во время отдыха будут осмотрены квалифицированными медицинскими работниками и специалистами социальной сферы, большое внимание будет уделено лечению выявленных у детей заболеваний и восстановлению их здоровья. Различные встречи, беседы на тему «Здоровое поколение – здоровое будущее», медицинские занятия и интеллектуальные викторины нацелены на дальнейшее повышение медицинских знаний и грамотности молодежи.

НЕМЕРКНУЩИЕ ТРАДИЦИИ

В Ташкенте завершился республиканский фольклорный фестиваль-конкурс «Немеркнущие традиции». Он был организован Министерством высшего и среднего специального образования Республики Узбекистан.

В нашей стране особое внимание уделяется повышению духовности подрастающего поколения, воспитанию юношей и девушек в духе уважения к национальным традициям и обычаям, любви к Родине, сопричастности к судьбе страны. Немаловажную роль в решении этих задач играют различные смотры-конкурсы и творческие фестивали.

В нынешнем фестивале, где были широко представлены своеобразные обычаи, обряды, фольклорное искусство каждого региона, приняли участие учащиеся средних специальных профессиональных учебных заведений страны. Подготовленные ими театрализованные представления продемонстрировали самобытность и своеобразие национальных традиций.

В сценических постановках, отражающих традиции и обычаи регионов, первое место занял Самаркандский педагогический колледж. Лучшими создателями оригинальных образцов национальной одежды стали учащиеся Ташкентского педагогического колледжа, а самыми талантливыми исполнителями народных песен и танцев названы учащиеся Хивинского медицинского колледжа.

ПОСВЯЩЕНО ДНЮ ДОНОРА

На научно-производственном предприятии препаратов крови Министерства здравоохранения Республики Узбекистан состоялся семинар, посвященный Всемирному дню донора. В нем приняли участие представители государственных, общественных организаций, ученые, врачи, доноры.

Директор научно-производственного предприятия препаратов крови З. Ибрагимова отметила, что в ходе масштабных реформ, проводимых под руководством Президента Ислама Каримова в сфере здравоохранения, особое внимание уделяется развитию донорства, дальнейшему совершенствованию службы крови, обеспечению безопасности крови и ее препаратов.

В целях обеспечения безопасности крови в настоящее время качественные услуги населению предоставляют в едином донорском центре, отделе заготовки крови, передвижных бригадах, отделениях диагностики, препаратов крови, которые действуют в системе научно-производственного предприятия препаратов крови. Заготавливаемые здесь кровь и ее препараты, а также замороженная плазма, криопреципитат, альбумин, глюнат, иммуноглобулин – это средства, которые жизненно необходимы для лечения людей.

В ходе благотворительного мероприятия, проводившегося в связи с Днем донора, кровь добровольно сдали около трех тысяч представителей учебных заведений, предприятий и организаций нашей столицы.

На семинаре были заслушаны доклады, посвященные социально-правовым основам развития донорства, дальнейшему совершенствованию достижений науки и их эффективному использованию.

УзА.

ЧП «NADYA – LYUKS» Чиланзарского района г. Ташкента (ОКПО 21393185, ИНН 300020093)
ЛИКВИДИРУЕТСЯ.

26 июня – Всемирный день борьбы с наркоманией

ПОСТАВИТЬ НАДЕЖНЫЙ ЗАСЛОН

По имеющимся данным, каждый год в мире из-за наркомании умирают тысячи людей. Растет и число преступлений, совершаемых под воздействием наркотиков. Поэтому борьба с этим злом сегодня приобретает особо актуальное значение.

В нашей стране сформирована государственная система борьбы с наркоманией и незаконным оборотом наркотических средств. Наряду с Национальным информационно-аналитическим центром по контролю за наркотиками при Кабинете Министров Республики Узбекистан соответствующие структуры действуют и в правоохранительных органах. Одна из них – Управление по борьбе с наркотрафиком и незаконным оборотом наркотиков Министерства внутренних дел Республики Узбекистан.

Как сообщили в пресс-центре Министерства внутренних дел Республики Узбекистан, уделяется особое внимание предотвращению контрабандного ввоза в нашу страну наркотических средств и их транзита. В этом направлении налажено тесное сотрудничество с представителями других правоохранительных органов.

В ходе борьбы с нелегальным оборотом наркотиков осуществляются специальные комплексные мероприятия по выявлению транснациональных групп, занимающихся торговлей наркотическими средствами, ликвидации их незаконной деятельности, уничтожению плантаций наркотических растений, а также предупреждению распространения наркомании.

В их числе – ежегодно проводимая операция "Черный мак", в ходе которой выявляются факты незаконного оборота наркотиков, задерживаются занимающиеся им преступники. Так, если в 2007 году было выявлено около 9,5 тысячи преступлений, связанных с наркотиками, то в 2008 году – уже более десяти тысяч. В 2008 году было изъято из незаконного оборота и конфисковано более 3,5 тонны наркотических средств.

В ходе операции "Черный мак-2009" работниками органов внутренних дел в Бахмальском районе Джизакской области при осмотре двора гражданина М.Умарова, проживающего в кишлаке Мугол, были обнаружены посадки мака на 15 квадратных метрах земли. Плантация была уничтожена. Кроме того, в доме было изъято 7,1 кг наркотического зелья.

В Кургантепинском районе Андиканской области в результате оперативных действий в доме жительницы махалли "Янгибустон" М.Халиловой было обнаружено 2,5 кг наркотиков. В Сергелийском районе столицы у гражданина В.Каширского было изъято 15,35 грамма героина.

Данные факты, бесспорно, получат предусмотренную законом оценку. Разоблачение наркодельцов, уничтожение обнаруженных наркотических средств позволит сохранить жизнь многим людям. Кроме того, работниками органов внутренних дел проводятся профилактические мероприятия, направленные на предупреждение наркомании. Среди различных слоев населения проводятся разъяснительные беседы, демонстрируются документальные фильмы по данной теме, наглядно рассказывающие о пагубных последствиях употребления наркотиков. В средствах массовой информации публикуется множество материалов, посвященных предупреждению подобных преступлений.

Проводимая широкомасштабная профилактическая работа дает свои результаты. Об этом свидетельствует тот факт, что число наркоманов, состоящих на учете, с каждым годом сокращается.

Борьба с наркоманией – это обязанность не только соответствующих ведомств. В махаллях, образовательных учреждениях, на предприятиях и в организациях должна быть усилена соответствующая пропагандистско-разъяснительная работа. Только так можно поставить надежный заслон на пути такого пагубного явления, как наркомания.

Норгуль АБДУРАИМОВА, корр. УзА.

Невероятно, но факт

КОРАЛЛОВЫЕ РИФЫ СТАЛИ ПЛОСКИМИ

Ученые установили, что карибские коралловые рифы стали плоскими за последние 40 лет.

В рамках проведенного исследования ученым удалось установить, что в настоящее время традиционный вид кораллов, который обитал в данном регионе, был вытеснен другим. Новый вид обладает более плоской структурой, что и привело к общему «уплощению» рифов.

Вымирание местного вида кораллов происходило в два этапа. Сначала в результате распространения заболеваний в 70-х годах прошлого века погибло почти 90 процентов кораллов. Остатки полипов были «добиты» в 1998 году, когда они неожиданно поменяли цвет и погибли. Многие специалисты полагают, что причиной этого явления стало изменение температуры окружающей кораллы воды.

В настоящее время коралловые рифы по всему миру находятся под угрозой исчезновения. Одной из основных причин подобной ситуации является глобальное потепление. Этот процесс приводит не только к изменению температурного режима воды, но и росту кислотности океанической воды. Последнее особенно губительно для многих морских обитателей, включая кораллы.

ОБНАРУЖЕНЫ КОМПАКТНЫЕ ГАЛАКТИКИ

Астрономам удалось обнаружить популяцию сверхплотных компактных галактик на расстоянии примерно 11 миллиардов световых лет от Земли.

Открытие было сделано при помощи телескопа Keck II, расположенного на вершине потухшего вулкана Мауна Кеа на Гавайских островах. Некоторые из обнаруженных галактик по массе сравнимы с Млечным Путем, однако их диаметр составляет десятую часть от диаметра нашей Галактики.

Компактные галактики являются одной из загадок современной астрономии. Дело в том, что исследователи находят достаточно много этих объектов на ранних этапах развития Вселенной. Однако на поздних этапах они отсутствуют. Что произошло с галактиками в ходе развития Вселенной, ученые пока не в состоянии объяснить. Однако у них имеется несколько гипотез. Согласно одной из них, галактики стали сливаться друг с другом, становясь больше. Согласно другой, эти объекты сами раздулись в результате внутренних процессов. Однако обе данные гипотезы противоречат полученным в 2008 году результатам наблюдений, в которых было установлено, что компактные галактики существовали еще спустя 3,7 миллиарда лет после Большого Взрыва. Это означает, что на «распухание» этих объектов остается меньше времени, чем считалось до сих пор, и по расчетам его оказывается недостаточно.

ОПАСНАЯ РАБОТА

Директор Берлинского зоопарка Бернхард Блазкевиц кормил самца шимпанзе по кличке Педро. Педро укусил директора за правый указательный палец. После травмы директор перенес 8-часовую операцию: хирурги пришили откушенный палец, но после операции у директора началось воспаление. Скорее всего, полагают врачи, палец Блазкевицу ампутируют.

НЕОБЫЧНЫЙ «ДОЖДЬ»

Жители префектуры Исикава в Японии столкнулись со странным явлением – на регион обрушился «дождь» из головастиков.

С начала июня подобные инциденты были зафиксированы в нескольких городах префектуры. Так, например, издание описывает случай, свидетелем которого стал 55-летний житель города Нанао: «дождь» из головастиков застиг его на стоянке в деловом районе города. Японец рассказал, что падение головастиков на землю сопровождалось странным звуком. Осмотревшись, он увидел, что лобовые стекла припаркованных на стоянке автомобилей покрыты мертвыми головастиками. По его словам, на десяти квадратных метрах парковки он смог разглядеть более сотни личинок земноводных.

Уже через 48 часов аналогичный случай произошел в городе Хакусан, расположенном в той же префектуре Исикава. Ответить на вопрос о том, что стало причиной происшествия, ученые пока затрудняются. Предположительно, головастики могли быть перенесены в Исикаву сильными ветрами, однако метеорологи с этой теорией не согласны. По их данным, в дни, когда в городах префектуры были зарегистрированы «дожди» из личинок, погода в регионе была спокойной.

Специалисты выдвинули и другую точку зрения: ученые предположили, что на землю головастиков уронили пролетавшие птицы, которые несли личинок в клювах. Однако орнитологи высказались резко против этого предположения.

«Дождь» из личинок земноводных стал не первым случаем массовой гибели животных в мире. Не так давно в Австралии был зарегистрирован падеж большого количества птиц. Более 200 ибисов, воронов, уток, чаек и пеликанов были обнаружены неподалеку от города Перт. Ученые провели вскрытие мертвых птиц и обнаружили, что в их организмах превышено содержание фентиона - смертельно опасного для птиц пестицида.

На спортивных аренах

В СТОЛИЦУ ВНОВЬ ПРИШЛИ КОНЬКИ

В Ташкенте на катке Ice Rink состоялось первенство города по фигурному катанию «Ташкентские коньки» с участием 42 спортсменов от 4-х до 12-ти лет. В разряде «юный фигурист» среди претендентов с первым уровнем подготовки лучшей была Камиля Абдуладжанова. Второй уровень выиграла Фарануш Орифен. В соревнованиях третьего юношеского разряда победительницами первого уровня стали Валерия Тян (возрастная группа 1997-1999 г.р.) и Анастасия Криушева (2000-2002 г. р.). Во втором уровне поздравления принимал Даниил Перминов.

Богдан ВОЛЬНЫЙ.

ТАШКЕНТСКИЕ КЛУБЫ В БОРЬБЕ ЗА КУБОК

В розыгрыше Кубка Узбекистана состоялись два матча с участием главных претендентов на почетный трофей. В рамках 1/8 финала «Пахтакор» в гостях нанес сокрушительное поражение наманганскому «Навбахору» с перевесом 3:0. Голы забили нападающий Зайнуддин Таджиев, полузащитник Шерзод Каримов и ... вратарь Игнатий Нестеров.

Другой столичный клуб «Бунедкор» в четвертьфинале принимал на своем поле гузарский «Шуртан», который в 8-м туре чемпионата республики едва не отобрал у него очко. Кубковая встреча тоже была нелегкой для лидера. В первом тайме Хосе-Луис Вильянуэва и Шавкат Саламов вывели бунедкоровцев вперед. Но за пять минут до перерыва хавбек кашкадарьинского клуба Артур Геворкян сократил разрыв в счете, и весь второй тайм хозяева так и не смогли его вновь увеличить – 2:1.

«БРОНЗА» УЗБЕКИСТАНЦЕВ

В польском городе Быдгощ прошел IX открытый европейский фестиваль по легкой атлетике Enea Cup. На этих соревнованиях успешно выступил узбекистанский спортсмен Леонид Андреев. В секторе по прыжкам с шестом он преодолел планку на высоте 5 метров 56 сантиметров, что позволило ему выиграть бронзовую медаль. Серебряная осталась у Игоря Павлова из России, золотая – у Лукаша Михальского из Польши.

Награду такого же достоинства в греческих Салониках на турнире Olympic Meeting Thessaloniki-2009 завоевала наша «высотница» участница Олимпийских игр в Пекине, чемпионка юниорского чемпионата мира 2006 года Светлана Радзевил.

Узбекистанка показала результат 1 метр 91 сантиметр. Ее опередили Бланка Власич (Хорватия) – 2 метра 01 сантиметр и Лоурен Спенсер (Сент-Лусия) – 1 метр 93 сантиметра.

АМАНМУРАДОВА ЗАЧЕХЛИЛА РАКЕТКУ

Узбекская теннисистка Акгуль Аманмурадова на турнире AEGON Classic-2009 в Бирмингеме с призовым фондом 220 000 долларов проиграла среди дуэтов. В первом круге парных соревнований узбекистанка вместе с Анастасией Родионовой из Австралии уступила американскому тандему Ракель Копс-Джонс – Эбигейл Спирс со счетом 2:6, 3:6.

На следующей стадии турнира победительницы поспорят с казахстано-тайским дуэтом Ярослава Шведова – Тамарин Танасугарн, одолевшим Марию Корытцеву (Украина) и Татьяну Пучек (Белоруссия) – 6:2, 0:6, 11:9.

ПОДРАСТАЕТ ЮНАЯ СМЕНА

В Ташкенте прошел республиканский турнир по художественной гимнастике «Олимпийские надежды», проводившийся в четырех возрастных группах (1997-2000 г. р.). В итоге победительницами в своих группах стали Катя Уразова из Самарканда, Даша Волкова из Ферганы, Севара Кабулова из Карши и Гульноз Алиева из Бухары.

Вторые места заняли Юля Карейда (Карши), Шахноза Анварова, Гульсанай Ешбаева, Феруза Меримбетова (все – Нукус). Замкнули тройки призеров Карина Ходжиева (Фергана), Нигина Потапчук (Андижан), Саидабону Икрамова (Бухара), Бибхатиша Утемисова (Нукус).

Тимофей ЗАХАРОВ.

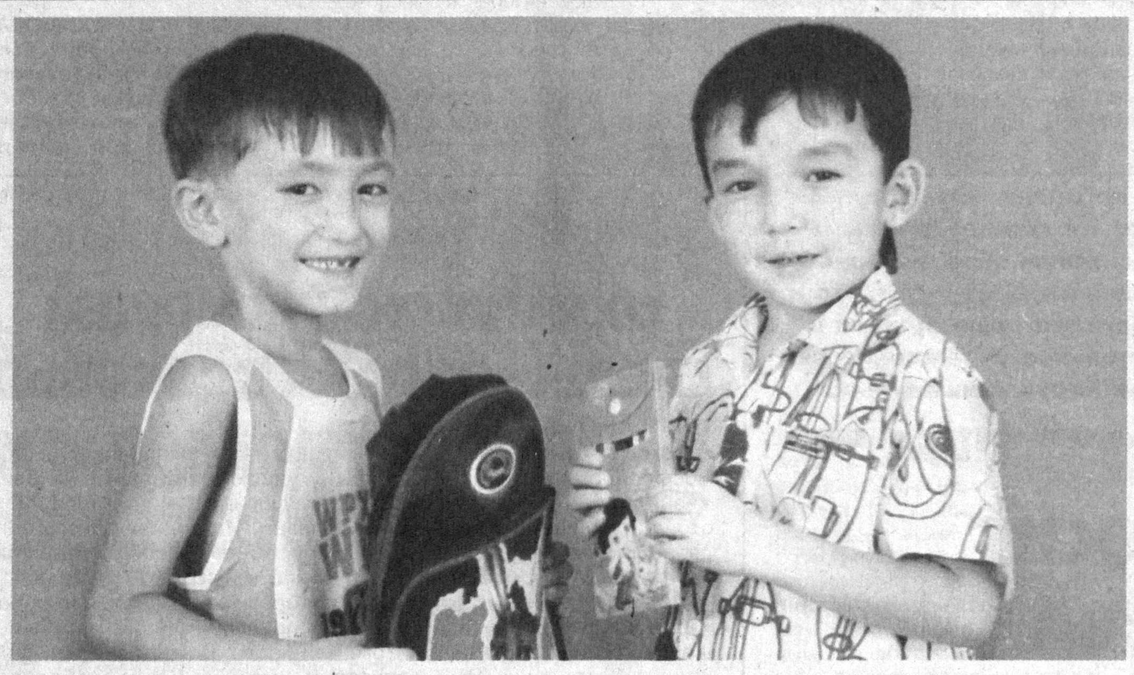

Выпускники ДОУ уже готовятся к своему первому учебному году.

Театральные премьеры

А ДЕЛО НЕ В ГОРОШИНЕ

Ташкентский государственный театр музыкальной комедии (оперетты) приготовил для юных зрителей и их родителей замечательный подарок - премьеру спектакля по сказке Г.Х.Андерсена «Обыкновенная горошина», режиссером которой является известный многим актер театра оперетты Игорь Бухаидзе.

Несмотря на то, что Бухаидзе знаком нам по таким спектаклям театра оперетты, как «Возвращение Дон Жуана», «Холопка», а также «Детектор лжи», «Рикошет», идущим в театре «Аладдин», где он играет главные роли, спектакль «Обыкновенная горошина» является его режиссерским дебютом.

– Если бы мне год назад кто-то сказал, что я буду ставить спектакль, был бы сильно удивлен, – говорит Игорь Бухаидзе. – Несмотря на то, что последние два года совмещаю работу актера с работой ассистента режиссера, я никогда не задумывался о режиссуре. Когда-то этот спектакль уже шел в нашем театре и пользовался огромным успехом. Возник замысел его восстановить. Но спустя некоторое время стало понятно, что лучше поставить другой спектакль. Для новой постановки было сделано иное оформление, а сама сказка получила немного другой ход.

Начиная работу на новом поприще, я сомневался, получится ли, ведь режиссура – очень тяжелая работа, немалых усилий стоит собрать все цеха, актеров и заинтересовать их. Благодаря сплоченной работе коллектива нашего театра, спектакль удалось поставить меньше чем за три недели. Хочу сказать большое спасибо Суръату Артыкову, который был моим ассистентом. И отдельное спасибо заслуженному артисту Узбекистана Фирузу Максудову, давно занимающемуся режиссурой, который мне помог не только все спланировать, составить режиссерский анализ, но и во многом поддерживал меня и вдохновлял.

«Обыкновенная горошина» – это сказка о любви и о том, как матушка-королева выбирала жену своему сыну, проверяя с помощью горошины, настоящая ли принцесса. Непросто найти настоящую принцессу, хоть способ-то известен – подложить девушке горошину и проверить, почувствовала ли она. Но то ли принцессы перевелись, то ли способ устарел... Хотя многие зрители догадываются, что в конце концов все закончится благополучно.

В ролях заняты как молодые актеры – Елена Улеева, Игорь Гололобов, Андрей Игутов, Мария Вострейкина, так и их старшие коллеги по актерскому цеху, уже известные поклонникам театра – Диана Жабина, Наталья Салихова. А вот роль королевы досталась Тамаре Мадоновой. Оформлением спектакля занимался художник Александр Батиков, балетмейстер – Валентина Ульянова.

Спектакль буквально завораживает, радуя и удивляя яркими костюмами, музыкой и танцами. В этом большая заслуга режиссера музыкальной сказки и артистов, сумевших воплотить художественные замыслы в сказочное действо. Увлекает и захватывает не только сказка, но и сама атмосфера дружелюбия, уюта, да и просто хорошего настроения, царящая в театре.

Приятно было видеть улыбки на лицах взрослых и детей, покидающих театр после окончания спектакля.

– Мы посещаем театр не впервые, – говорит мама четырехлетнего Саши. – Надо отметить, что иногда на постановках дети шумят. В этот раз все было тихо, а из зала даже ни разу никто не вышел. Очень понравилась игра артистов, замечательная режиссура и фантастически добрая атмосфера театра.

– Дебют удался, – говорит художественный руководитель театра Сергей Каприелов. – Найдено своеобразное режиссерское решение, нет ничего лишнего. Получилась светлая красивая классическая музыкальная сказка. Пусть в ней отсутствуют чудеса, зато полно доброты и любви. И дело даже не в горошине, просто мечты всегда сбываются, стоит только этого сильно захотеть.

На традиционный вопрос о перспективах Игорь Бухаидзе ответил, что хочет еще раз попробовать поставить сказку, а затем попытаться сделать взрослый спектакль. Может, даже попробует написать сам. Ну и, конечно, в планах не упускать шанс выезжать на мастер-классы в другие республики и радовать зрителей своей игрой в новых спектаклях.

Любовь КИРИЛЛОВА.

Учредитель — хокимият г. Ташкента

Главный редактор Акмаль АКРАМОВ

Адрес редакции: 100000, г. Ташкент, ГСП, ул. Матбуотчилар, 32.

Телефоны: отдел рекламы и объявлений — 233-28-95; 236-57-65. Факс: 233-21-56, 233-28-95.

Газета выходит пять раз в неделю, кроме субботы и воскресенья.

ISSN 2010-9237

Газета зарегистрирована в Управлении печати и информации г. Ташкента. Регистрационный № 02-2

Индекс — 116. Способ печати — офсетный. Формат — А-2. Объем — 2 п.л. Тираж 2812

По вопросам доставки обращаться в почтовые отделения по месту жительства или в отдел эксплуатации ГСП "Тошкент почтамти" по телефону 233-74-05.

Номер набран и сверстан в компьютерном центре «Вечерний Ташкент».

Типография акционерной компании «Шарк». Адрес предприятия: ул. Буюк Турон, 41.

Ответственность за достоверность сведений в рекламе и объявлениях несет рекламодатель.

Заказ Г-507. Подписано в 14.30 156 89