Голос Узбекистана

ОБЩЕСТВЕННО-ПОЛИТИЧЕСКАЯ ГАЗЕТА НАРОДНО-ДЕМОКРАТИЧЕСКОЙ ПАРТИИ УЗБЕКИСТАНА

ВЫХОДИТ С МАРТА 1992 г. № 6 (48) 12—18 февраля 1993 г. ЦЕНА 5 РУБ.

В НОМЕРЕ:

- ПРАВА ЧЕЛОВЕКА НАКАНУНЕ XXI ВЕКА 2 стр.
- ВСТРЕЧА КОЛЛЕКТИВА РЕДАКЦИИ С РУКОВОДСТВОМ НДП 3 стр.
- «КУЛАКОМ» ПО НЕДОСТАТКАМ — У НАС В ГОСТЯХ ЖУРНАЛ «МУШТУМ» 4—5 стр.
- ТЕЛЕПРОГРАММА 6 стр.
- ВКУСНА ЛИ КОЛБАСА ИЗ РЫБЫ? 7 стр.
- ХОЗЯЙКЕ НА ЗАМЕТКУ 8 стр.

Прием у Президента республики

Президент Республики Узбекистан Ислам Каримов 10 февраля принял находящуюся в нашей стране делегацию французской государственной компании «Сосьете насиональ эльф акитен». Делегацию возглавляет президент этой компании Лоик Ле Флок Прижан.

На встрече обсуждались вопросы, связанные с разведкой и разработкой в Узбекистане нефтяных и газовых месторождений.

В беседе принял участие Чрезвычайный и Полномочный Посол Французской Республики в Узбекистане Жан Поль Везиан.

НА СНИМКЕ: во время приема.

Фото Р. ШАГАЕВА (УзА).

СОБЫТИЯ НЕДЕЛИ

Президент Узбекистана Ислам Каримов принял 4 февраля группу представителей аксакалов города Ташкента. В беседе с ними Президент подчеркнул, что главный залог нашей независимости — общественно-политическая стабильность, и выразил признательность махаллинским аксакалам за большой вклад в обеспечение мира и дружбы между народами и нациями, воспитание молодого поколения. Аксакалы поблагодарили Президента республики за неустанную заботу о благе народа и сердечно поздравили его с 55-летием.

●

В Ташкенте состоялась встреча прибывшего в нашу республику министра обороны России П. Грачева с министром обороны Республики Узбекистан Р. Ахмедовым. Руководители военных ведомств двух стран обсудили вопросы, имеющие важное значение как для Узбекистана и России, так и для всего Содружества Независимых Государств.

●

В связи с 552-летием со дня рождения великого поэта, мыслителя и государственного деятеля Алишера Навои представители общественности столицы республики 9 февраля с. г. возложили цветы к памятнику поэта.

●

В 1993 году для всех государственных высших учебных заведений республики установлен метод тестового отбора абитуриентов.

БЕСЕДА С ПОСЛОМ

Первый секретарь ЦС НДП Узбекистана М. Расулов принял 9 февраля Чрезвычайного и Полномочного Посла Российской Федерации в Республике Узбекистан Ф. Сидорского по его просьбе.

В состоявшейся беседе М. Расулов подчеркнул, что политика, проводимая Президентом республики, Председателем НДП Узбекистана И. А. Каримовым, носит исключительно миролюбивый характер, направлена на развитие взаимовыгодных связей со всеми странами, на обеспечение мира и стабильности в республике, оздоровление ее экономики, социальную защиту населения, охарактеризовал место и роль Народно-демократической партии Узбекистана в общественно-политической жизни республики.

Ф. Сидорский, положительно оценив нынешнюю политику Президента Узбекистана и руководства республики, отметил важность дальнейшего укрепления отношений дружбы, экономических и культурных связей между Россией и Узбекистаном, необходимость поднять эти взаимоотношения на более высокий уровень.

Стороны договорились и впредь систематически проводить встречи между руководством Центрального Совета НДП Узбекистана и работниками посольства России.

Пресс-центр ЦС НДП Узбекистана.

АКТИВИЗИРОВАТЬ БОРЬБУ С ПРЕСТУПНОСТЬЮ

В Политисполкоме ЦС НДП Узбекистана

На состоявшемся 9 февраля 1993 года заседании Политисполкома ЦС НДП Узбекистана под председательством первого секретаря Центрального Совета М. М. Расулова рассмотрен вопрос «О ПОЛИТИЧЕСКОЙ ПОЗИЦИИ ОРГАНИЗАЦИЙ НДП УЗБЕКИСТАНА В ВОПРОСАХ ОБЕСПЕЧЕНИЯ СОЦИАЛЬНОЙ СПРАВЕДЛИВОСТИ, УКРЕПЛЕНИЯ ЗАКОННОСТИ И ПРАВОПОРЯДКА».

Политисполком отметил, что в условиях экономической нестабильности Президент Узбекистана И. А. Каримов, правительство республики делают все для того, чтобы максимально смягчить негативные последствия экономического кризиса для жизненного уровня населения.

Вместе с тем, как отмечалось на состоявшемся в декабре 1992 года VI пленуме ЦС НДП Узбекистана, далеко не везде обеспечивается безусловное и четкое выполнение законов, президентских указов и правительственных решений, направленных на поддержание нормального жизненного уровня населения.

Продолжают иметь место серьезные недостатки и нарушения правил организации нормированного обеспечения населения продуктами первой необходимости. В последнее время население многих городов и районов несвоевременно получает сахар, растительное масло и некоторые другие нормированные продукты, которые порой реализуются на рынке по спекулятивным ценам.

Произошел заметный рост преступности, участились случаи посягательств на жизнь и безопасность граждан, их имущество, собственность государственных и общественных организаций. Продолжается незаконный вывоз за пределы республики товаров и продуктов питания с целью перепродажи и личной наживы.

Положение усугубляется ростом числа лиц, стремящихся наживаться на экономических трудностях, переживаемых народом. Все более глубокие корни пускает организованная преступность, порой происходит сращивание интересов преступных групп и отдельных представителей местной власти.

По инициативе Президента республики развернулась комплексная скоординированная работа правоохранительных органов, направленная на пресечение преступности и беззаконий. Принимаемые в ее рамках меры получают все большее одобрение и поддержку населения.

Политисполком отметил, что большинство организаций и советов НДП Узбекистана в этой обстановке стремятся действовать активно, принципиально, ищут и находят свое место в решении задач оздоровления общества.

Однако такой подход к этим вопросам утвердился еще не везде. Проблемы нарушений законности и социальной справедливости остались без внимания со стороны Андижанского областного совета партии и его исполнительного бюро. Областной совет партии до последнего времени занимал выжидательную позицию, не дал своевременную политическую оценку происходящим в области негативным процессам.

Политисполком подчеркнул недопустимость подобного отношения, отметил, что ни одна партийная организация не имеет права оставаться в стороне от того справедливого дела, на которое сегодня поднялся весь народ республики.

В принятом по этому вопросу постановлении Политисполком одобрил развернутую в Узбекистане по инициативе Президента республики И. А. Каримова комплексную скоординированную работу правоохранительных органов, направленную на пресечение преступности и беззаконий, сохранение социально-политической стабильности, необходимой для нормальной жизни населения и осуществления экономических реформ.

Политисполком обязал все советы и организации НДП Узбекистана средствами организаторской и политической работы среди населения активно проводить в жизнь политику Президента и руководства республики, всемерно поддерживать принимаемые ими меры по наведению порядка.

Была подчеркнута необходимость укреплять связи партийных организаций с народом, постоянно знать его настроения и нужды, занять активную, твердую и бескомпромиссную позицию во всех вопросах, затрагивающих жизненные интересы людей. Предусмотренными законом средствами, через членов НДП — народных депутатов и руководителей добиваться безусловного выполнения указов и правительственных решений, укрепления законности и правопорядка.

Не оставлять без внимания ни один случай ущемления законных прав людей, пренебрежения их социальными интересами. Своевременно давать принципиальную политическую оценку каждому ставшему известным факту нарушений и злоупотреблений должностных лиц, уклонения их от выполнения своих прямых обязанностей.

В постановлении высказано требование к членам партии, которым Президентом Узбекистана доверено возглавлять ответственные участки в правительстве, местных органах власти и управления, добросовестного и четкого выполнения конституционного долга перед народом республики.

Отмечено, что они обязаны повседневно обеспечивать социальную справедливость, активизировать борьбу с организованной преступностью, проявлениями беззаконий, посягательствами на жизнь и безопасность людей, их имущество, государственную собственность.

В постановлении подчеркнуто, что ни один член Народно-демократической партии Узбекистана не должен оставаться в стороне от развернувшейся целенаправленной работы по искоренению преступности и правонарушений. В это напряженное время каждый обязан найти свое место и делом способствовать наведению порядка во всех сферах жизни общества.

Акмал Саидов: «Наш курс — обеспечение незыблемости общечеловеческих ценностей»

Как уже собщалось, в организованной Советом Европы межрегиональной встрече «Права человека накануне XXI века», состоявшейся в Страсбурге, приняла участие делегация Узбекистана во главе с членом Президиума Национального комитета республики по правам человека, доктором юридических наук А. Х. САИДОВЫМ. Наш корреспондент попросил его подробнее рассказать об этом событии:

— Совет Европы пригласил на встречу, помимо своих членов и наблюдателей, представителей всех других континентов, уделив особое внимание странам бывшего Союза. В ней участвовало более трехсот деятелей в области прав человека, которые представляли правительственные и неправительственные организации свыше 70 стран. На встрече председательствовал Генеральный секретарь Совета Европы госпожа Лалюмьер.

Дискуссия проходила по двум главным направлениям: «Реализация прав человека и предотвращение их нарушений» и «Демократия, развитие и права человека». По каждому из них эксперты Совета Европы представили по три доклада, которые обсуждались во время секционной работы. Во всех официальных выступлениях подчеркивалось, что определяющее значение для соблюдения прав человека имеет «стабильность внутреннего порядка в национальных государствах, которые прежде всего несут ответственность за своих граждан» (Т. Петовар. Норвежский институт по правам человека). Президент Комитета ООН по экономическим, социальным и культурным правам, профессор Ф. Алстон особо подчеркнул роль государства в юридической защите социальных и культурных прав на национальном уровне.

Основными угрозами в области прав человека К. Лалюмьер назвала, во-первых, войну и насилие, во-вторых, голод и нищету, в-третьих, несправедливое разделение богатств как в мире, так и в отдельных странах и регионах. Наконец, в-четвертых, агрессивный национализм, расизм, антисемитизм, ксенофобию, религиозный фанатизм.

Практический смысл может иметь предложение многих участников встречи о введении в образовательные программы учебных заведений курса «Права человека». Предлагалось также проведение широкой работы по правовому воспитанию людей. Об этом подробно говорил еще один из докладчиков встречи Ян Мартин (Великобритания).

Мы выступили по ходу дискуссий в секциях. При этом раскрыли значение Конституции республики, особенно ее второго раздела, для гарантирования прав человека в нашей стране. С большим вниманием присутствующие отнеслись к информации о социальных и общественных условиях, обеспечивающих в Узбекистане стабильность и развитие реформ.

— Акмал Холматович, расскажите о содержании Вашего выступления в Страсбурге.

— Тема моего выступления — «Роль Конституции Республики Узбекистан и культурно-исторического опыта в обеспечении прав человека».

Я подчеркнул, что мы идем на диалог по проблемам прав человека с полным осознанием сложности, которую представляет для нас эта приоритетная сфера.

В чем состоит эта сложность? Эпоха вульгарного социализма не сформировала полноценного понимания ни в обществе, ни у гражданина самоценности прав человека, особенно духовных и политических. Жизнь народа протекала в обстановке военных нашествий и захватов, в борьбе за выживание и сохранение своей самостоятельности. Это определило высокую устойчивость национальных представлений об идеале прав человека как части народа, общины.

АКТУАЛЬНОЕ ИНТЕРВЬЮ

Сегодня наше общество еще только-только приближается к рубежу формирования правовой и политической культуры. Цивилизация Востока всегда содержала баланс прав и интересов. Его нарушения приводили к трагическим последствиям для людей, народов и государств. Экономика нашей страны имеет немалый сырьевой, интеллектуальный и технический потенциал. Но привязана к другим странам бывшего Союза. Их болезни еще сильнее сказываются на нас. Вот почему считаем стабильность высшим гарантом для реформирования Узбекистана.

Мы против резких, революционных скачков. Революции вообще чужды образу мышления наших людей. На своем горьком опыте знаем, что революции всегда серьезно нарушают права человека, особенно там, где они еще не совсем прочны, где много еще бедности.

Я подчеркнул, что нам известны наши противоречия в сфере прав человека. Мы будем благодарны за совет и содействие. Сами будем решать все проблемы своей страны. В первой Конституции независимого Узбекистана заложена общая идея прочного духовного и правового пространства в нашей многонациональной стране.

Я подробно рассказал о нашей Конституции, ее приверженности общечеловеческим ценностям и приоритету международного права. Но демократия и права человека закрепляются в нашем обществе не только законами, но и самосознанием народа, традициями, нравственным опытом доброты, гостеприимства. Одной из важнейших гуманных ценностей в Узбекистане всегда была и будет всемерная поддержка семьи, присущая всей восточной цивилизации.

Люди нашей страны имеют такой механизм коллективной самозащиты своих прав, который отсутствует в современной евроамериканской цивилизации. Это — махалля, соседская община. Она не только оказывает при необходимости материальную взаимопомощь или содействует поддержанию народных культурно-бытовых традиций. Махалля через своих старейшин внимательно наблюдает за тем, чтобы не ущемлялись права и достоинство семьи, стариков, женщин и молодежи. Махалля становится субъектом права, чего абсолютно не было в советский период. Это позволяет людям обращаться к ней за защитой в случае конфликтов с властями и организациями. Во время прошлых кризисных ситуаций, которые были, например, в Ферганской долине или иных местах, общественное мнение соседской общины сумело предотвратить нарастание противостояния. Немало махаллей являются многонациональными, что также способствует межнациональному согласию и предупреждению проявлений бытовой национальной ограниченности. В новых индустриальных городах или сельских поселках, в зонах освоения степей махалля объединяет выходцев из разных регионов республики.

Вряд ли есть в Узбекистане общественная система, которая подобно махалле так эффективно защищает права человека. Поэтому государство не только признает ее, но и всемерно поддерживает. Полноценное восприятие прав человека и уважение личности обогащают нашу национальную культуру и молодую государственность.

— В своем выступлении Вы, видимо, коснулись и темы межнациональных отношений?

— Безусловно. Проблема защиты прав национальных меньшинств — одна из приоритетных в деятельности Совета Европы. Наше государство является многонациональным, поэтому право каждого человека на национальное достоинство, свой родной язык и культуру мы считаем залогом гражданского мира в нашей стране.

Не случайно мы редко используем у себя дома термин «национальные меньшинства». Узбекский народ не хочет этим как-то принизить роль в нашей общей семье всех других народов, а их в Узбекистане более ста. Правовым порядком и через общественное мнение создана и развивается система защиты национальных прав и интересов всех народов. Характерно, что согласно Конституции Республики и Закону о гражданстве, все жители Узбекистана без различия рас, национальности, вероисповедания, ценза оседлости и языка смогут по своему желанию стать гражданами республики.

Многим русскоговорящим гражданам Узбекистана пока еще сложно общаться на узбекском языке. Ведь 70 лет мало что делалось по-настоящему для его распространения среди всех, кто живет на земле моего народа. Мы понимаем эти сложности, помогаем нашим согражданам. Там, где русскоговорящие граждане составляют заметную часть населения, русский язык сохраняет свое значение для межнационального общения. Это же касается казахского, таджикского, кыргызского, туркменского языков, на которых говорят сотни тысяч граждан Узбекистана.

Приоритетное из приоритетных прав человека — священное право на мирную жизнь. Базисная обязанность государства и общества — гарантировать это право всеми доступными средствами. Осуществление этого права — важнейшее предварительное условие развития любого государства и общества. Именно им и определяется гуманистичность демократии.

Нельзя допускать того, чтобы в угоду тем или иным идеям или силам лилась человеческая кровь, люди жили в страхе за жизнь своих детей. Когда гибнут люди, обесцениваются по самому гуманному счету все самые прекрасные устремления.

«Демократическая целесообразность» не должна становиться выше, чем законно избранные органы власти. Это является грубым попранием волеизъявления народов, избравших конституционные органы государства. Демократия от этого терпит невосполнимый ущерб.

— Поднимался ли на этой встрече вопрос о многопартийности в Узбекистане?

— Да, этой темы я коснулся в своем выступлении. Резкий переход: в начале XX века — от феодализма к казарменному социализму, а в конце века — от тоталитарной системы к правовому, гражданскому обществу представляет уникальный процесс со многими неизвестными.

В республиках, являвшихся протекторатами бывшего СССР, господствовала одна политическая партия. Кстати, я никогда не был ее членом. Более года в Узбекистане складывается многопартийность. Однако у нас не произошло обвала политической системы, связанного с уходом компартии с политической арены. В стране действуют: Народно-демократическая партия, Демократическая партия «Эрк» («Воля»), партия «Ватан таракиети» — «Прогресса Родины». Многопартийность в нашей стране — норма Конституции. Там же записана обязательность проведения выборов на многопартийной основе.

В чем же тут состоит проблема, о которой нередко говорят и пишут правозащитники на Западе? Неконструктивные оппозиционные группы в нашей стране хотят присвоить себе монополию в оценке того, что хорошо, а что плохо для народа. Вместо того, чтобы использовать цивилизованный опыт оппозиции, например, в Великобритании или в ФРГ, они используют методы провокационных слухов, агрессивность митингов, которые могут обернуться трагедией. Или как относиться к тому, когда незаконно собираются или поступают из-за границы крупные суммы, которые бесконтрольно расходуются в ущерб нашей стране? В этих вопросах наше законодательство прямо использует опыт Франции, ФРГ, Италии.

Да, обеспечение многопартийности у нас пока на стадии становления. Но ведь оно прежде всего зависит от реальной поддержки гражданами тех или иных партий. От жизненности политических и социальных платформ. Вряд ли авторитету политических партий и движений может способствовать давление на Узбекистан откуда бы то ни было. А конституционную многопартийность Президент, парламент и правительство Узбекистана твердо гарантируют.

Очень важно не навязывать стандарты демократии. Думается, что к общемировым представлениям демократии каждый народ придет своим собственным путем. И тогда сами эти фундаментальные идеи будут не европейскими или американскими, а действительно плодом всей многообразной общечеловеческой цивилизации. Демократия должна основываться на синтезе общечеловеческих гуманных ценностей и уважения сложившихся традиций, специфических условий и национальной психологии в тех или иных государствах. Об этом недавно писал в газете «Нью-Йорк таймс» профессор истории Эдвард Л. Киннан.

— Интересно, а как реагировали участники встречи на выступления представителей Узбекистана?

— Вопрос о правах человека не исключает многообразия подходов. И в Страсбурге высказывались различные мнения, были дискуссии. Это естественно. Но главное, что полемика на этой встрече, на мой взгляд, стала одним из этапов поиска совместных путей улучшения правового положения человека. Курс Узбекистана на обеспечение незыблемости общечеловеческих ценностей был с одобрением встречен участниками дискуссий в Страсбурге. Так, госпожа Лалюмьер в беседе с представителями Узбекистана подчеркнула, что Совет Европы выступает за всемерное развитие связей с Узбекистаном.

Беседовал
И. МУДАРИСОВ.

Встреча руководства ЦС НДП Узбекистана с коллективом редакции

На днях состоялась встреча руководства Центрального Совета Народно-демократической партии с коллективом редакции газеты «Голос Узбекистана».

Открывая встречу, главный редактор газеты А. Р. Саидов подчеркнул, что принятое Политисполкомом ЦС НДП Узбекистана решение о придании газете статуса самостоятельного издания свидетельствует о том, какое исключительно важное значение придает руководство НДП своему печатному органу, повышению роли газеты в пропаганде и претворении в жизнь программных целей партии. Вместе с тем это и выражение большого доверия к редакции, которое налагает на ее сотрудников значительно большую ответственность за качество газеты. Выразив признательность руководству НДП за внимание к редакции, заботу о ее нуждах, главный редактор заявил, что ее коллектив обладает творческим потенциалом, необходимым для решения возросших задач.

В своем выступлении первый секретарь ЦС НДП Узбекистана М. М. Расулов отметил, что решение Политисполкома по газете «Голос Узбекистана» продиктовано стремлением усилить влияние идей партии на различные слои населения, улучшить содержание газеты, повысить ее авторитет среди читателей.

Мы ждем от вас, подчеркнул М. Расулов, солидных, аргументированных материалов о жизни партии и государства, о глубоких преобразованиях, происходящих в обществе. Важнейшая тема — социальная защищенность населения, особенно малоимущих, наиболее уязвимых его слоев в период перехода к рынку. Актуальный вопрос — борьба с преступностью во всех ее проявлениях. Именно этим проблемам уделяет первостепенное внимание Президент Республики Узбекистан, Председатель нашей партии И. А. Каримов.

Много проблем накопилось в экономике. Сразу решить их невозможно. Трудно народу. Трудно Президенту и правительству. Трудно партии. И все же надо видеть, как много делается в этих условиях для того, чтобы социально-экономическое положение людей не ухудшалось. Задача журналистов — доносить до читателей объективную оценку положения дел, усилий руководства республики по стабилизации экономики.

На страницах газеты, продолжал первый секретарь, мы хотели бы больше видеть материалов об организационной, идеологической работе партии, деятельности ее низовых звеньев, активистов, рядовых членов.

Больше должно быть критических публикаций по самым злободневным проблемам. Это — обеспечение населения продуктами и товарами, деятельность сферы услуг и многое другое. Недостатков, да и нарушений здесь немало. Свою оценку негативным фактам должны давать на страницах газеты конкретные руководители, партийные работники. А то героев после событий у нас много, а вот самим вскрыть недостатки — это пока что редкость.

В заключение М. М. Расулов пожелал сотрудникам редакции привносить в свою работу больше творчества, больше конкретности. Затем он ответил на заданные вопросы.

Во встрече участвовали секретари ЦС НДП Узбекистана М. Киргизбаев, И. А. Кочмарик, заведующий отделом печати, информации и пропаганды А. М. Джалалов, заместитель заведующего этим отделом С. Ш. Курбанов, руководитель пресс-центра ЦС О. Р. Назаров.

НА СНИМКАХ:

Во время встречи. Вверху — первый секретарь ЦС НДП М. Расулов; внизу — главный редактор «Голоса Узбекистана» А. Саидов; члены коллектива редакции.

Фото В. ХАРИТОНОВА.

В местных советах НДП

НАСТРОЙ НА КОНКРЕТНЫЕ ДЕЛА

Две городские, десять районных и 873 первичные партийные организации, объединяющие 28 тысяч членов НДП, созданы и действуют сегодня в Хорезмской области.

О том, что сделано и что еще предстоит сделать по их организационно - политическому укреплению и повышению их роли в решении назревших задач, шел разговор на собрании актива областной организации НДП.

В докладе второго секретаря областного совета Х. Авезова, в выступлениях участников актива отмечалось, что областной парторганизацией проделана заметная работа по становлению и укреплению партийных структур. Особое внимание уделялось социальной защите малоимущих и наиболее уязвимых слоев населения, ветеранов войны и труда, улучшению условий труда и быта сельского населения. Поддерживалась деятельность ассоциации владельцев личных подсобных хозяйств, большое значение придавалось созданию благоприятных условий для становления и укрепления молодых семей, формированию у молодого поколения трудолюбия и высокой нравственности. Всемерно поощрялась инициатива трудовых коллективов по шефству над детскими домами и многодетными семьями.

Проведена большая работа по пропаганде, разъяснению и обсуждению проекта Конституции Республики Узбекистан, накоплен определенный опыт массово-политической работы в условиях многопартийности.

Свою политическую линию областная парторганизация проводит через членов партии, избранных в органы государственной власти и управления. В областном, городских и районных Советах народных депутатов созданы депутатские партийные группы, на исполбюро заслушиваются информации руководителей —членов областного совета НДП об исполнении ими своих обязанностей.

Целенаправленная работа проводится по содействию в реализации указов Президента Узбекистана И. А. Каримова, решений правительства республики, хокима области. В горрайсоветах действуют депутатские партийные группы по контролю за исполнением указов, распределением по установленным нормам продуктов питания.

Вместе с тем, обладая значительным интеллектуальным потенциалом, материальными ресурсами, партийные организации еще не в полной мере используют свои возможности эффективного влияния на сознание, поведение и практическую деятельность членов НДП, широких масс трудящихся.

Советами НДП не принимаются надлежащие меры по оказанию практической помощи первичным организациям, повышению их роли в преодолении трудностей перехода к рыночным отношениям. Медленно разворачивается работа по созданию первичных организаций по месту жительства, не налажены тесные контакты с представителями научной и творческой интеллигенции, малоэффективна массово-политическая работа. Горрайсоветы НДП слабо используют в этом деле силы общественных организаций.

Об этом говорили в своих выступлениях участники актива, которыми было внесено немало конкретных предложений.

Так, секретарь парторганизации железнодорожного узла С. Рахимбаев считает, что надо усилить внимание воспитательной работе с молодежью, проявлять больше заботы об организации ее культурного досуга, повышать ответственность руководителей — членов НДП за состояние морально-психологического климата в трудовых коллективах.

Секретарь парторганизации колхоза «Узбекистан» Багатского района С. Бекчанов предложил организовать постоянно действующие семинары для секретарей партийных организаций, больше оказывать им практической помощи. Председатель областного Фонда милосердия Л. Аскарова заострила внимание на проблемах борьбы с преступностью, необходимости возрождения духовных и нравственных ценностей. Партийным организациям следует вплотную заняться этими жгучими вопросами, смелее вторгаться в жизнь и быт трудовых коллективов, оказывать практическую помощь организациям фонда в их благородной миссии. Первый секретарь Янгиарыкского райсовета НДП Ю. Сабиров считает, что сегодня с малочисленным аппаратом партийных органов трудно будет решать стоящие перед нами задачи без опоры на нештатный актив. Поэтому следует создавать комиссии по конкретным направлениям работы, укреплять взаимодействие с хокимиятами, сообща решать кадровые вопросы.

Председатель областного отделения республиканского благотворительного фонда «Махалля» Э. Искандеров высказал пожелание, чтобы горрайсоветы НДП, первичные парторганизации на этапе становления фонда оказали ему практическую помощь в подборе председателей махаллинских комитетов из числа наиболее авторитетных и знающих жизнь людей, усилили разъяснительную, массово-политическую работу непосредственно по месту жительства населения.

Собрание актива приняло соответствующую резолюцию, в которой содержится ряд конкретных рекомендаций.

В первую очередь — это сохранение и укрепление здоровой общественно-политической обстановки в трудовых коллективах, решительная борьба с теми, кто нарушает законы, покушается на права граждан, ведет нездоровый образ жизни.

Особое внимание следует уделять вопросам социальной защиты населения, объединяя в этом важном деле усилия общественных организаций и благотворительных фондов, коммерческих структур, предпринимателей.

Членам выборных органов партии, секретарям партийных организаций надо глубже изучать потребности и настроения людей, оказывать непосредственное содействие в разрешении возникающих проблем.

Народные депутаты республики и местных Советов — члены НДПУ должны активнее участвовать в подготовке сессий, в принятии решений по социальным вопросам, добиваться реализации программных установок партии, совершенствовать деятельность депутатских партийных групп.

С учетом необходимости подготовки к предстоящим выборам народных депутатов в Олий мажлис и органы местной власти исключительно важно усилить внимание созданию и укреплению территориальных партийных организаций, объединяющих членов НДПУ сельских и поселковых Советов, отдельных кишлаков и поселков, махаллинских и квартальных комитетов.

Территориальным партийным организациям следует вести повседневную работу с населением, налаживать взаимодействие с общественными организациями. Ведь на выборах им предстоит активная борьба за кандидатов партии, а в дальнейшем — участие в реализации предвыборных программ депутатов, содействие им в выполнении депутатских обязанностей.

Исполнительному бюро, отмечается в резолюции, надо и впредь проявлять неослабное внимание пополнению рядов НДПУ из числа наиболее авторитетных и пользующихся доверием народа людей, всемерно повышать роль первичных партийных организаций в решении задач, стоящих перед областью в 1993 году.

Пресс-центр Хорезмского областного совета НДП Узбекистана.

СООБЩАЮТ КОРРЕСПОНДЕНТЫ «УЗБЕКИСТОН ОВОЗИ»

Б. САТТАРОВ (Джизак). Отныне члены Союза журналистов Узбекистана, работающие в Джизакской области, наделены правом бесплатного проезда в общественном транспорте (кроме такси) при исполнении своих служебных обязанностей.

Постановление об этом принял областной хокимият, основываясь на Указе Президента Республики Узбекистан о предоставлении льгот творческим работникам в связи с первой годовщиной независимости республики. Упомянутая льгота распространяется также на проживающих в области членов писательского Союза.

* * *

Н. НАИМОВ (Бухара). Восстановительные и благоустроительные работы, осуществляемые на могиле святого Бохауддина Накшбанди, произвели благоприятное впечатление на паломников из Аравии Мухаммада и Османа Бомаруфовых. Решив внести свою лепту в это благородное дело, они пожертвовали тысячу долларов. Имена братьев будут высечены у входа в усыпальницу.

«Узбекистон овози», № 19, 1993 г.

Лучшая пропаганда— реальные дела

РАЗМЫШЛЕНИЯ О ПУТЯХ СОВЕРШЕНСТВОВАНИЯ ИДЕОЛОГИЧЕСКОЙ РАБОТЫ С УЧЕТОМ УРОКОВ СТАНОВЛЕНИЯ И РАЗВИТИЯ НДП УЗБЕКИСТАНА

Появление немногим более года назад на политической арене Народно-демократической партии, хотя и явилось кое для кого неожиданностью, в действительности стало закономерным результатом социально-политического развития республики. И сегодня никто не станет отрицать, что НДП Узбекистана — это наиболее массовая авторитетная политическая сила.

Необходимость уделять на первоначальном этапе повышенное внимание решению организационных вопросов не заслоняла от партии всей важности идеологической работы. Делегаты Учредительного съезда, партийные советы, члены инициативных групп уже с первых дней повели активную разъяснительную работу среди бывших коммунистов, беспартийных, молодежи.

НДП провела активную работу и во многом способствовала победе своего кандидата на первых в истории Узбекистана всенародных выборах Президента республики на альтернативной основе. Эта акция была серьезным экзаменом на способность НДП к массово-политической деятельности. Теперь важно настойчиво оттачивать формы и методы предвыборной борьбы в условиях многопартийности, ибо впереди новые выборы в органы власти.

Большое внимание уделялось пропаганде программных целей НДП. Тексты Программы и Устава публиковались в газетах, изданы в виде брошюры. Разрабатывались методические рекомендации и пособия. Опубликована серия материалов в газетах. Проводились республиканские, региональные и областные семинары с участием актива и пропагандистов. По инициативе Хорезмского совета партии в первичных организациях создано 790 политкружков, в которых свыше 18 тысяч человек изучали документы партии. Ряд содержательных мероприятий провел Ташкентский областной совет.

Политисполком направлял внимание партийных организаций на последовательное решение назревших проблем, особенно задач социальной защиты людей в условиях экономического кризиса. В этих целях Ташкентский городской, Андижанский, Бухарский, Наманганский, Сырдарьинский, Ташкентский, Хорезмский и другие областные, городские и районные советы партии взяли под контроль ход выполнения указов и решений Президента и правительства республики по вопросам социальной защиты населения. Оказывается деловая помощь хокимиятам в их реализации. Организации НДП совместно с местными органами власти, профсоюзами, благотворительными фондами и обществами организовали материальную, медицинскую и иную помощь многодетным и малообеспеченным семьям, одиноким престарелым людям, пенсионерам и инвалидам, постоянно справляются об их нуждах и проблемах.

Много полезного сделано в этом отношении Сырдарьинской областной партийной организацией. Это подняло ее авторитет, с мнением партсоветов считаются руководители области, предприятий, хозяйств и организаций. Недавно хоким области Б. Махмудов встретился с активистами партии и держал с ними совет о планах на 1993 год и перспективу. Политисполком ЦС обобщил практику работы сырдарьинцев, рекомендовал использовать ее другим организациям.

Непременным условием успешного развития партии, безусловно, является высокий уровень ее идеологической, пропагандистской работы. Она должна опираться на реальную действительность, быть ближе к людям, идти от самой жизни. Это во-первых.

Во-вторых, в связи с департизацией учебных заведений и многих госучреждений массово-политическая работа должна концентрироваться по месту жительства населения, в частности, в махаллях. И здесь активнее должны действовать члены партии, проживающие на данной территории.

В-третьих, сейчас стало трудно собирать большое число людей в одной аудитории. Поэтому целесообразнее проводить индивидуальные, групповые беседы, встречи «за круглым столом», диспуты, информационные часы и т. д.

В-четвертых, надо лучше использовать в идейно-политической работе важнейшие политические события. Пример тому — разнообразные мероприятия, проведенные по книге Президента И. А. Каримова «Узбекистан. Свой путь обновления и прогресса». При этом внимание акцентировалось на том, что содержание книги, а также осуществляемые в республике преобразования полностью соответствуют нашим программным целям. И первейший долг партийных организаций — разъяснить суть и значение политики руководства Узбекистана по укреплению его независимости, построению гуманного демократического государства.

Умело велась работа и в период обсуждения проекта Конституции Республики Узбекистан. К этому делу были подключены все советы и первичные организации НДП, которыми внесено немало аргументированных предложений.

Одновременно разъяснялась политика партии, обращалось внимание на то, что принципы гуманизма, демократии, прав и свобод человека, провозглашенные в Основном Законе, соответствуют программным целям партии, отвечают чаяниям всех граждан.

Теперь важно, чтобы опыт, обретенный в период обсуждения проекта Конституции, эффективно использовался и в дальнейшем.

В деятельности партии большое место отводится работе с интеллигенцией. Этим преследуется цель, с одной стороны, поддержать интеллигенцию в сложный период перехода к рыночным отношениям, с другой — сполна использовать ее интеллектуальный потенциал для духовного обновления общества. Большое значение в этом плане имели встречи в Центральном Совете с известными писателями и поэтами, учеными-обществоведами, представителями экономической науки, работниками народного образования и здравоохранения.

Результаты встреч уже сказываются. Часть поднятых на них проблем решена Кабинетом министров, остальные в процессе рассмотрения.

Многие творческие работники приняли активное участие в наших мероприятиях в честь первой годовщины независимости республики. Теперь многие писатели, учителя, ученые, медицинские работники изменили свое отношение к партии, положительно отзываются о ее деятельности.

Надо, чтобы и местные партийные организации уделяли больше внимания работе среди интеллигенции.

Анализ обстановки на местах свидетельствует: многие люди не располагают достоверной и полной информацией о проводимой руководством республики работе, не говоря уже о деятельности НДП. Причины в том, что резко сократились тиражи газет, уменьшилось число подписчиков, телевидение и радио не всегда вовремя и в полном объеме информируют население. Это создает почву для всевозможных слухов и кривотолков, приводит к нежелательным явлениям. Поэтому очень важно наладить широкое информирование членов партии, всего населения о деятельности руководства республики, местных органов власти, о политике и практической деятельности партии.

Центральный Совет НДП усилил внимание газетам «Узбекистон овози» и «Голос Узбекистана», стал соучредителем журнала «Ешлик». Партийные организации Джизакской и Наманганской областей наладили выпуск своих газет. Отдельные партийные советы являются соучредителями местных печатных органов, укрепили деловые связи с радио и телевидением.

К сожалению, ряд наших организаций недопонимает всей важности использования газет в пропагандистской работе. Сказанное подтверждается итогами подписки на 1993 год.

Нуждаются в совершенствовании другие формы и средства распространения информации — дни и вечера информации, встречи в махаллях и трудовых коллективах и т. д. Следует наладить подбор информаторов, обучать их и тщательно продумывать порядок их работы.

Таким образом, расширение информационного пространства, регулярная политическая, агитационная и пропагандистская работа в массах являются первоочередной задачей всех организаций НДП.

В нынешних условиях, когда возможности партии не так велики, а практический опыт пока недостаточен, от руководителей и работников партийных советов, парторганизаций требуются такие качества, как инициативность, компетентность, творческий поиск и целеустремленность. Ведь многим партийным руководителям, членам выборных органов впервые были доверены ответственные должности в партии. Наша обязанность — оказывать им помощь и поддержку, вооружать их основами партийной работы и накопленным опытом. Целесообразно создать учебный центр партии и наладить регулярную учебу кадров.

Резюмируя сказанное, еще раз отметим, что Народно-демократическая партия за короткий срок стала влиятельной политической силой республики. Теперь ей по плечу решение более сложных задач. В ряду их — энергичная работа по содействию в претворении в жизнь созидательной политики руководства республики, которая, без сомнения, отвечает программным целям нашей партии и направлена на сохранение межнационального согласия и сотрудничества, мира и спокойствия в обществе.

Для этого все партийные организации, каждый член НДП должны трудиться с полной отдачей, крепить связи с народом, быть его надеждой и опорой, находить пути к сердцам людей.

С. КУРБАНОВ,
заместитель заведующего отделом печати, информации и пропаганды Центрального Совета НДП Узбекистана.

У нас в гостях—журнал

МУШТУМ

Сатирическому журналу «Муштум» («Кулак») исполняется 70 лет. Свой почтенный возраст это старейшее периодическое издание республики встречает, как ни странно, молодым, в расцвете творческих сил и способностей сотрудников и авторского актива редакции.

«Муштум», издающийся с февраля 1923 года, вот уже семь десятков лет ведет борьбу со злом, обличает и высмеивает консерваторов, бюрократов, расхитителей, взяточников, очковтирателей, воров, спекулянтов, тунеядцев и всякого рода аферистов.

Основоположники журнала, корифеи узбекской сатиры Абдулла Кадыри и Гази Юнус, давая ему название, пояснили, что «Муштум» является кулаком справедливости и правды, а не кулаком насилия, кулаком угнетенных, а не притеснителей.

Журнал по праву называют школой сатиры. За семьдесят лет своего существования он воспитал замечательную плеяду сатириков. Здесь в разные годы оттачивали свое перо такие видные писатели, как Абдулла Кадыри, Гази Юнус, Камиль Алиев, Гулям Гафуров, Тавалло, Машрабий, Гафур Гулям, Абдулла Каххар, Саид Ахмад, Сабир Абдулла, Мирмухсин, Чархи, Уйгун и многие другие мастера узбекской литературы.

В «Муштуме» получили путевку в жизнь известные в республике художники и карикатуристы Неглат Кузыбаев, Фарук Кагаров, Тельман Мухамедов, Нариман Ибрагимов, Алиюан Халиков, Абдулбоки Гулямов, Тимур Джалолиддинов, Сайфулла Субханов, Абдувосит Камбаров и другие.

Идут годы. На смену муштумовцам старшего поколения приходят молодые таланты и дарования. С годами меняются задачи и проблемы, решаемые творческим коллективом журнала. Но неизменным остается главная цель «Муштума» — служить Родине, с помощью сатиры и юмора вести беспощадную борьбу со злом и пороками, быть защитником добра и справедливости.

И на этом поприще редакция газеты «Голос Узбекистана» желает муштумовцам новых творческих успехов, сил и здоровья и говорит им: «Хорманг!» — «Не уставайте!».

Сегодня мы предлагаем вашему вниманию некоторые материалы «Муштума» в переводе на русский язык.

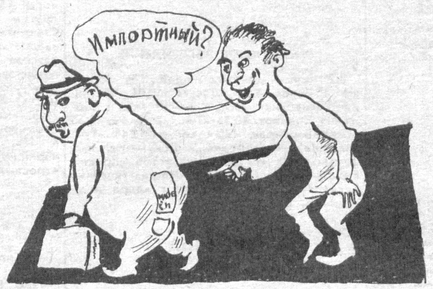

Повезло!

Рис. С. САЛАХИТДИНОВА.

Расул СУЛТАНОВ

Песня невестки

С другими веселя, в дома — сущий ад,
Речь холодна, характер — дрянь, моя свекровь,
И под ногтями ищет грязь, моя свекровь.
Покоя нет мне от нее, моя свекровь.
В печали и тоске я день свой провожу,
Все валится из рук, дела нейдут на ум,
И ночью нету сна от беспокойных дум:
Когда же я, когда свекрови угожу!
Внука награждает тумаками вновь,
И глаза прищурив, грозно жмурит бровь,
Видно, ей по нраву изводить меня,
От речей холодных аж знобит меня.
Не могу я выразить всю свою печаль,
Ведь еще ни разу добрым злой не стал.
Как увижу ведьму — в жилах стынет кровь.
Видно, не ужиться нам с тобой, свекровь.

Перевод с узбекского
А. МУХАМЕДЖАНОВА.

Саид АХМАД

Зарисовки с натуры

Один старик купил на базаре теленка. Тот оказался очень беспокойным и своим беспрестанным мычанием надоел всем. Наконец, жена старика не выдержала:

— Кто вам продал этого крикуна, у него рот не закрывается!

— Так и должно быть, — ответил старик. — Я купил его у сторожа оперного театра!

* * *

Один никудышный художник рисовал портреты людей, но никто из них не узнавал себя. Однажды свой портрет заказал ему пьяница. Получив заказ, он долго вглядывался в свое изображение и наконец сказал, что не похож на себя.

На что сообразительный художник ответил:

— Э, брат, посмотри в зеркало, ты уже давно не похож на себя.

ШАПКА-НЕВИДИМКА

(ФЕЛЬЕТОН)

Есть в Фергане политехнический институт, а в нем кафедра, которая готовит счетных работников и программистов. Работает здесь в качестве лаборанта Абдусамад Хасанов. Все называют его почтительно «домла», что означает «учитель».

Однажды сидит «домла» у себя в лаборатории, призадумался. Нет, не о своем житье-бытье — у него, слава Богу, все в порядке. И работа есть, и зарплату вовремя выдают, и кое-что еще перепадает. А задумался он о своем сыне, который только что окончил среднюю школу, получил аттестат, и надо его пристроить в институт.

А как это сделать, если его после вступительных экзаменов даже в первый класс начальной школы не примут. Да, слабоват оказался парень на учебу. Но что делать, не оставлять же его на произвол судьбы? Вот и думает чадолюбивый отец, как же найти пути-выходы, как помочь сыну поступить в вуз.

В возбужденном мозгу «домлы» родятся различные прожекты, одна радужная картина сменяет другую. «Эх, — думает он, — была бы шапка-невидимка, сел бы рядом с сыном на экзамене и решил бы за него все задачки. Или же еще лучше: взять потихоньку рукопись у экзаменатора, да и поставить в экзаменационный лист сына жирную «пятерку»!

Но сколько ни предавался «домла» фантазиям, дело от этого не двигалось. Между тем время поджимало, надо было действовать.

Чтобы найти выход из положения, поехал Абдусамад Хасанов к своему знакомому Гуляндману Турсунову, проживающему в Кувинском районе.

— Окажите любезность, помогите устроить сына в политехнический институт, — сказал он умоляющим голосом. — По устным экзаменам еще можно как-то договориться. Но математику, боюсь, он не сдаст. Посоветуйте, что делать?..

— Можно уладить, домла, — ответил Гуляндман, — только это потребует некоторых издержек.

— Об этом не беспокойтесь, — обрадовался счастливый отец, — это мы уладим.

И вот без лишних проволочек Турсунов свел его с преподавателем математики средней школы № 3 Кувинского района Хамидулло Хамракуловым.

И дальше все пошло как по маслу. Учитель взялся помочь сыну «домлы», но потребовал за это пять тысяч рублей. На том и порешили.

Отпрыск Хасанова сдал документы на энергетический факультет вуза, где работал отец. В день экзаменов по математике вместо сына «домлы» в аудиторию вошел Хамидулло Хамракулов. На экзаменационных листах за № 04 от 31 июля 1992 года, выданных на имя Мухаммада, сына Хасанова, он в два счета решил три задачи правильно, а четвертую неверно. Так было обговорено, чтобы не вызвать подозрений.

Все как будто обошлось благополучно. «Домла» уже поздравлял будущего «студента». Их «благодетель» думал о том, на что потратить пять тысяч рублей. Но... не тут-то было.

Когда перед взором Абдусамада Хасанова вдруг предстал оперуполномоченный отделения по борьбе с экономической преступностью Киргулийского райотдела внутренних дел, старший лейтенант милиции А. Юнусов, у того подкосились ноги.

Эх, как бы пригодилась ему в этот момент волшебная шапка-невидимка, чтобы скрыться от людских глаз и вытереть холодный пот, которым покрылся вдруг его лоб...

Р. КАСЫМОВ,
старший лейтенант.

АНЕКДОТЫ АФАНДИ

Однажды Афанди приоделся, причесался, нацепил на нос очки, взял в руку портфель и пошел прогуляться по новому городу. И когда он горделивой походкой шел по многолюдной улице, его остановил один сельский житель с каким-то документом, отпечатанным на листе бумаги:

— Уважаемый домулла, — обратился он к Афанди, — прочтите, пожалуйста, что здесь написано, и тогда я буду знать, что мне делать дальше!

Афанди смутился, стал отнекиваться и наконец нашел отговорку:

— Я позабыл дома очки!

Но сельчанин не унимался:

— Почему говорите неправду? Разве у вас не очки, а бинокль?

На что Афанди с разгневанным видом ответил:

— Я тебе говорю про очки для чтения, а это очки для фасона, понял?!

Негмат АМИНОВ

ОЧИЩЕНИЕ

ИЗ ЦИКЛА «ПЕРЕСТРОЕЧНЫЕ РАССКАЗЫ»

С началом очищения общества почти начисто пропало мыло. Всему виной годы застоя. Тогда мы, не заглядывая вперед, использовали его прямо-таки расточительно. И вот результат! Эх, как бездумно в те годы мы обращались с мылом! Запросто выкидывали еще вполне приличные обмылки. И сколько утекло зазря мыльной воды и пены. Жаль! Сами во всем виноваты, не умели ценить то, что имели. А теперь какое уж там душистое туалетное. Даже грязно-серое хозяйственное — и то стало почти недоступной редкостью. А рачительные хозяйки нынче уже не выливают после стирки мыльную воду, а отстаивают ее и заново используют.

Переработка — требование перестройки!

Ведь ни для кого не секрет, что наши дельцы-кооператоры, перерабатывая различные отходы промышленного производства и скотобоен, загребают миллионы рублей.

Да, кстати, разговор-то мы начали с очищения, с мыла.

Перед обедом позвонили из магазина: мыло поступило! Ур-ра! Все рады-радешеньки, начиная от начальника Рахмат-ака и кончая уборщицей Гулсум-апа. Глава профкома тут же составил список. На фирменном бланке конторы отпечатали имена и фамилии десяти человек. Потом председатель профкома, внимательно просмотрев список, поставил печать, расписался и с удовлетворением посмотрел на бумагу, теперь уже как на официальный документ.

Ну а кого же послать в магазин? Шофер Рахмат-ака заявил, что не поедет. Мол, нехорошо, если служебную машину увидят возле магазина или на базаре. Так, мол, говорит Рахмат-ака. Осторожность, конечно, нужная штука, особенно сейчас, когда поборники гласности — на каждом углу. Поэтому за мылом пришлось ехать самому младшему сотруднику Эсону. К тому же у него как-никак кофейная «ноль пестая» есть, купленная на отцовские деньги. Эсон, привыкший к бескорыстной службе, капризничать не стал. Ведь и ему тоже мыло нужно. Поехал. Вернулся уже после обеда. С двумя авоськами: в одной хозяйственное мыло, в другой — четыре коробки стирального порошка.

Все, за исключением начальника, кинулись в кабинет главы профкома. Вначале распределили стиральный порошок. Профкомовский вожак достал из ящика стола старую пиалушку и начал отмеривать ею порошок, похожий на муку грубого помола. Все шло хорошо и гладко. Люди довольны, никаких претензий. Дошла очередь до мыла. И надо же! То ли по недосмотру продавца, то ли по вине Эсона, но один кусок мыла оказался лишним. То есть в авоське обнаружилось не десять кусков, а одиннадцать. Глава профкома решил было вначале оставить лишний кусок у себя, но, чего-то устыдившись, передумал.

— Давайте отдадим этот кусок Рахмат-ака, — сказал он, — искоса глянув на сотрудников. — Как-никак, он наш начальник.

Все промолчали, и только один не выдержал:

— Почему это мы должны отдавать лишнее мыло Рахмат-ака, — выступил вперед большеголовый, с глазами навыкате Казим-ака. В годы застоя он долгое время работал в прокуратуре, а затем был отстранен за свою чрезмерную совестливость, поэтому здесь никого не боялся. — Всегда так делаете, Рахмат-ака по два веса выделяете. Будь то сахар или мясо. Конечно, каждый знает, что в квартире начальника два туалета. Но ведь глотка-то у этого человека, как и у простого смертного, только одна. Выходит, по должности и милость. Надеюсь, вчера все видели, как Ельцин на сессии с болью говорил о привилегиях. Просто маладес!

— Знаем, — сказал предпрофкома, — но ваш Борис Ельцин тоже на работу на «Чайке» ездит. Вчера читал об этом в «Аргументах и фактах».

Казим-ака в карман за словом не полез.

— Это не наше с вами дело. И там находятся такие, которые говорят Ельцину: «Борис, ты не прав!». А сейчас давайте-ка лучше решим, дадим или нет лишнее мыло своему начальнику. На мой взгляд, наш начальник не грязнее других. И руки у него чистые, и одежда в порядке. Чего смеетесь? Вон, посмотрите на руки слесаря Тадживая. Ты покажи, покажи им свои руки! Вот так-то... А то Рахмат-ака, видите ли...

— Хоп, хватит, — сказал глава профкома, прижав руки к груди. — Ни слова больше на эту тему, типун вам на язык...

Повисло тягостное молчание. Кто-то, заворачивая свое мыло в газету, бросил как бы между прочим:

— Пусть тогда лишнее мыло возьмет Тешавой, тем более, что в прошлый раз ему сахара не досталось.

Тешавой подходил на «премию» по всем статьям. Крупный, видный из себя парень, он к тому же учился заочно в сельхозинституте. Но с его кандидатурой не согласился другой сотрудник по имени Нур Ахмад Сабир:

— Э, зачем Тешавою мыло! Ведь он же холостяк!

— Кто вам сказал, что малосемейным не нужно мыло? Оно всем нужно, даже холостякам, — со знанием дела сказал Казим-ака.

Все рассмеялись. Кассирша Аломатхон вышла из комнаты, с досадой бросив на ходу: «Эх, пропади все пропадом!». А Казим-ака продолжал развивать свою мысль:

— Если в прошлый раз Тешавой не получил сахар, это его личное дело. Но вот мыло, это вопрос другой. Раз уж оказался лишний кусок, то его надо разделить по совести, честно, чтобы никому не было обидно. И вообще пора нам привыкать ко всем относиться одинаково. Иначе мы никогда не научимся демократии...

Вытащив из верхнего ящика стола тонкую металлическую линейку, он начал, как в той сцене из «Судьбы человека», где Андрей Соколов делил буханку черного хлеба, резать лишний кусок мыла на равные дольки. Глядя на его действия, кто-то рассмеялся, иные, опустив глаза, вышли, а бойкий Нур Ахмад Сабир, ухмыльнувшись, захлопал в ладоши, воскликнув: «Да здравствует перестройка!».

Председатель профкома, недобро взглянув на него, буркнул:

— Экстремист!

Так или иначе, получив свои доли, все постепенно разошлись по кабинетам. А тем, кто ушел раньше, предпрофкома отнес кусочки мыла сам. К вечеру Тешавой, поигрывая мощными бицепсами, зашел к кассирше Аломатхон. Постояв немного, он молча положил на ее стол что-то завернутое в газету.

— Что это? — спросила Аломатхон.

— Мыло, поропок...

— Вам, наверное, самим это нужно, — пунцово зардевшись, произнесла молодая женщина, — вы же холостяк...

Прикусив нижнюю губу, Тешавой лукаво посмотрел на нее...

В обществе и даже на нашем предприятии очищение продолжалось!

ТВ 15. 2 — 21. 2 1993 г.

ПОНЕДЕЛЬНИК 15 ФЕВРАЛЯ

УзТВ I

19.00 «Узбекистон» (рус.). 19.20 «Хукукий таълим истикболлари». Об улучшении работы по правовому всеобучу. 20.00 Международные новости. 20.10 «Мулохаза» 21.00 «Узбекистон».

УзТВ II

20.00 «Лахза». 20.15 «Прямой провод». 21.00 «Хозяйке на заметку». 21.15 «Без прошлого нет будущего». 21.55 «Лахза». 22.10 «Когда деревья были большими». Худ. фильм.

«ОРБИТА IV»

9.00 Новости. 9.20 Мультфильмы. 9.50 «Дама с собачкой» («Ленфильм», 1960 г.). 11.30 «Гол». 12.00 Новости. 12.20 «Марафон-15». 15.00 Новости. 15.25 «Телемикст». 16.10 «Блокнот». 16.15 Мультфильм. 16.30 Студия «Око» представляет премьеру документального фильма «Боль памяти». 17.10 «Ассоциация детского телевидения»». 17.50 «Технодром». 18.00 Новости. 18.25 «НЭП». 18.55 «Звездный час». 19.35 «Гол». 20.10 Премьера телесериала «Горячев и другие». 3-я серия. 20.40 Спокойной ночи, малыши! 21.25 «Дама с собачкой». 23.05 «Спортивный уик-энд».

«ДУБЛЬ IV»

РОССИЙСКОЕ ТЕЛЕВИДЕНИЕ

8.25 Время деловых людей. 8.55 «Совершенно секретно». 9.55 Параллели. 10.10 «Золотая шпора». 10.40 «К-2» представляет: «Медиа». 11.35 «Телекроссворд». 12.05 «Прямая трансляция». Худ. фильм. 13.35 Мульти-пульти. 13.45 «Крестьянский вопрос». 14.10 «Снег — судьба моя». (Норильск. Годы. Люди). 15.05 Фольклор. 15.40 «Компания Кирк Стифф».

18.00 — 20.00 ТУРЕЦКОЕ ТЕЛЕВИДЕНИЕ
РОССИЙСКОЕ ТЕЛЕВИДЕНИЕ

20.00 «Момент истины». На вопросы Андрея Караулова отвечает А. И. Лукьянов. 20.55 Детектив по понедельникам. «Лаки страйк» представляет фильм «Последнее послание» из цикла «Криминальные истории» (США).

ВТОРНИК 16 ФЕВРАЛЯ

УзТВ I

7.00 «Узбекистон». 7.30 «Академик Хабибулла Абдуллаев». Телефильм. 7.55 Международные новости. 8.05 «Длинное, длинное дело». Худ. фильм. 9.30 Изучаем узбекский язык. 10.00 Для детей. «Сюрприз» (повтор.). 10.30 Учебная программа. 18.10 Мультфильм. 18.25 Показывает студия «Кичкинтой». 18.55 «Спортлото». 19.00 «Узбекистон» (рус.). 19.20 На соискание премии им. Хамзы. Азим Суюн. 20.00 Международные новости. 20.10 «Жемчужины Востока». 21.00 «Узбекистон».

УзТВ II

18.30 «Для блага народа». Передача прямого эфира с участием сотрудников Ташкентского областного хокимията. 19.30 «Музыкальная гостиная». 20.10 «Наше интервью». Еще раз о пенсиях. 20.30 На волне «02». 20.50 Реклама. «Киноокo».

«ОРБИТА IV»

6.45 «Утро» 9.00 Новости. 9.20 «Веселые нотки». 9.35 Мультфильм. 9.50 Премьера фильма «Река лжи». 4-я серия. 10.40 «Горячев и другие». Телесериал. 3-я серия. 11.10 «Рок-урок». 11.50 «Пресс-экспресс». 12.20 Ж. Сименон. «Мегрэ и старая дама». Телевизионный спектакль. Часть 1-я. 15.00 Новости. 15.25 «Деловой вестник». 15.40 «Мир денег Адама Смита». 16.10 Программа Литовского телевидения для детей. 17.05 «Рок-урок». 17.45 «Как добиться успеха?». 18.00 Новости. 18.25 «Литва сегодня». 18.50 Премьера худ. фильма «Река лжи». 4-я серия. 19.40 «Миниатюра». 19.55 «Тема». 20.40 Спокойной ночи, малыши! 21.00 Новости. 21.25 Премьера телевизионного спектакля «Власть».

«ДУБЛЬ IV»

РОССИЙСКОЕ ТЕЛЕВИДЕНИЕ

8.25 Время деловых людей. 8.55 «Момент истины». На вопросы Андрея Караулова отвечает А. И. Лукьянов. 9.50 Досуг. 10.05 «Наш сад». 10.35 «Бруней — обитель мира». 10.55 «Музыка крупным планом». Композитор Эдисон Денисов. 11.50 «Репортер». 12.05 «Змеелов». Худ. фильм. 13.40 «Крестьянский вопрос». 14.05 «Айболит-66». Худ. фильм.

18.00 — 22.30 ТУРЕЦКОЕ ТЕЛЕВИДЕНИЕ

РОССИЙСКОЕ ТЕЛЕВИДЕНИЕ

22.30 «Концерт Алексея Мартынова». 22.45 На сессии ВС Российской Федерации. 23.00 «Спортивная карусель». 23.05 «Артобстрел». 00.40 «Год с Гайдаром».

СРЕДА 17 ФЕВРАЛЯ

УзТВ I

7.00 «Узбекистон». 7.30 «Маком». Фильм-концерт. 8.00 Международные новости. 8.10 «Сила любви». Худ. фильм. 9.50 «Узы дружбы». 10.30 Учебная программа. 11.00 «Я земли моей нежная сила». Телефильм. 18.00 Новости. 18.10 «Ромка, Фомка и Артос». Мультфильм. 1-й и 2-й фильмы. 18.30 «Студенческие годы». 19.00 «Узбекистон» (рус.). 19.20 «На страже правопорядка». МВД сообщает... 19.35 «Муносабат». 20.00 Международные новости. 20.10 «Мусикамиз истикболи». Майсара Имамова и Хуршид Хасанов. 21.00 «Узбекистон». 21.30 «Мастера кино». Лауреат Госпремии, кинорежиссер Шухрат Махмудов. 22.20 «Дерсу Узала». Художественный фильм. 2-я серия.

УзТВ II

18.30 «Уолт Дисней представляет...» 19.20 «Бумеранг». 20.00 «С нежной грустью». 20.50 «Спринт».

«ОРБИТА IV»

6.45 «Утро». 9.00 Новости. 9.20 «Посмотри, послушай». 9.40 Премьера фильма «Река лжи». 5-я серия. 10.30 «В мире животных». 11.10 «Ассоциация детского телевидения». Концерт юных музыкантов. 11.50 «Пресс-экспресс». 12.00 Новости. 12.20 Ж. Сименон. «Мегрэ и старая дама». Телевизионный спектакль. Часть 2-я. 15.00 Новости. 15.25 «Телемикст». 16.10 «Блокнот». 16.15 Поет Т. Суворова. 16.30 «Эмиль из Леннеберги». 17.00 «Между нами, девочками...» 17.20 Премьера мультфильма «Летающий дом». 3-я серия (США). 17.50 «Технодром». 18.00 Новости. 18.25 Межгосударственный телеканал «Останкино» представляет программу «Верительная грамота». 18.50 «SOS». О проблемах Московского реабилитационного центра для подростков и инвалидов. 19.05 Премьера фильма «Река лжи». 5-я серия. 20.00 «Черта с два...» 20.40 Спокойной ночи, малыши! 21.20 «Музыка в эфире».

«ДУБЛЬ IV»

РОССИЙСКОЕ ТЕЛЕВИДЕНИЕ

8.25 Время деловых людей. 8.55 «Год с Гайдаром». 9.25 Концерт камерного оркестра. 9.50 Утренний концерт. 10.05 Соотечественники. «Другие русские». 12.05 «Санта-Барбара» 132-я серия. 12.55 «Бурда моден» предлагает... 13.25 «Антракт». Поет Крис Кельми. 13.40 «Крестьянский вопрос». 14.05 «Киноглаз». Творческий портрет режиссеров П. Когана и П. Станукинаса. «Алиса Фрейндлих», «Скоро лето». Документальные фильмы.

18.00—22.30
ТУРЕЦКОЕ ТЕЛЕВИДЕНИЕ

ЧЕТВЕРГ 18 ФЕВРАЛЯ

УзТВ I

7.00 «Узбекистон». 7.30 Телефильм. 8.00 Международные новости. 8.10 «Друг». Худ. фильм. 10.00 «Рузгор ташвишлари». Для домохозяек. 10.40 Фильм — детям. «Баллада о белогривой». 18.10 «Ромка, Фомка и Артос». Мультфильм. 3-й фильм. 18.30 «Саломат бўлинг!» («Будьте здоровы!»). 19.00 «Узбекистон» (рус.). 19.20 «На службе народу». О передовом опыте обслуживания населения. 20.00 Международные новости. 20.10 «Сюзане и фарфор». 20.25 Одноактный танцевальный спектакль «Нодира» в исполнении ансамбля «Тановар». 21.00 «Узбекистон». 21.30 «Преступление не должно остаться безнаказанным».

УзТВ II

18.30 Для детей. «Улыбка». 19.00 «Лирика Востока». 19.25 «Грани познания». 20.00 «Пульс». 20.15 «Сегодня вечером». 21.30 «Пульс». 21.45 Реклама. «Киноокo».

«ОРБИТА IV»

9.00 Новости. 9.20 Мультфильм. 9.35 Премьера фильма «Река лжи». 6-я серия. 10.25 «Наш музыкальный клуб». 11.05 «...До 16 и старше». 11.50 «Пресс-экспресс». 12.00 Новости. 12.20 «Зимовье на Студеной». Худ. фильм. 15.00 Новости. 15.25 «Телемикст». 16.10 «Блокнот». 16.15 «Эмиль из Леннеберги». 16.45 Мультфильм. 17.00 «Наш музыкальный клуб». 17.40 «...До 16 и старше». 18.50 Премьера фильма «Река лжи». 6-я серия. 19.45 «REN-TY» представляет... 20.40 Спокойной ночи, малыши! 21.25 Премьера художественно-публицистического фильма «Россия, которую мы потеряли» («Мосфильм», 1992 г.). Ответы на вопросы телезрителей автора фильма — С. Говорухина.

«ДУБЛЬ IV»

РОССИЙСКОЕ ТЕЛЕВИДЕНИЕ

8.25 Время деловых людей. 8.55 Студия «Нота бене». 9.50 «Досуг». 10.05 Достояние Республики. 10.25 «Кармен, тебя я обожаю!» Концерт. 10.55 «Тишина № 9». 11.55 «Санта-Барбара». 133-я серия. 12.45 «Россия мне снится редко...» Документальный фильм о Ф. И. Шаляпине. 13.35 «Крестьянский вопрос». 14.00 «Ностальгические посиделки». 14.30 «XX век в кадре и за кадром». Василий Шукшин.

ПЯТНИЦА 19 ФЕВРАЛЯ

УзТВ I

7.00 «Узбекистон». 7.30 «Смех под солнцем». Телефильм. 8.05 Международные новости. 8.15 «Голубые горы, или Неправдоподобная история». Худ. фильм. 18.10 Мультипанорама. 19.00 «Узбекистон» (рус.). 19.20 «Тадбиркор» («Предприниматель»). 19.50 «Из поэтической тетради». Хуснидин Шарипов. 20.00 Международные новости. 20.10 Показывает студия «Ташкент». «Хамшахарлар». 20.55 Реклама. 21.00 «Узбекистон».

УзТВ II
ПОКАЗЫВАЕТ БИШКЕК

«ОРБИТА IV»

6.45 «Утро». 9.00 Новости. 9.20 Мультфильмы. 9.50 Фильм — детям. 11.00 «Клуб путешественников». 11.50 «Пресс-экспресс». 12.00 Новости. 12.20 Америка с М. Таратутой. 15.00 Новости. 15.25 «Бридж». 15.50 «Бизнес-класс». 16.05 «Блокнот». 16.10 Мультфильмы. 16.30 Автоспорт. «Гонка звезд». 16.50 «Театр+ТВ». 18.00 Новости (с сурдопереводом). 18.25 Межгосударственный телеканал «Останкино» представляет программу «Звезды оперы». 18.45 «Человек и закон». 19.15 Америка с М. Таратутой. 19.45 «Поле чудес». 20.40 Спокойной ночи, малыши! 21.25 «Человек недели». 21.40 В «Клубе детективов». «КТВ-I» и канал «Франс интернасиональ» представляют премьеру фильма «Толстокожий» из сериала «Китаец» (Франция). 23.15 «Пресс-экспресс». 23.30 «Политбюро». 00.35 «Музобоз».

«ДУБЛЬ IV»

РОССИЙСКОЕ ТЕЛЕВИДЕНИЕ

8.25 Время деловых людей. 8.55 Отечество мое. 9.50 Досуг. 10.05 Мастера. «Треугольная сфера Александра Рукавишникова». 10.35 «Белая ворона». 11.20 «Молодые таланты России». 12.10 «Санта-Барбара». 134-я серия. 13.55 Телебиржа. 14.25 Тамтам-новости. 14.40 Студия «Рост». 15.10 Мультфильм для взрослых. 16.00 «Большой круг». 17.15 Трансрозэфир. 17.45 «Праздник каждый день». 18.20 Дисней по пятницам. «Неуязвимый». Художественный фильм. 2-я серия.

19.15—22.45
ТУРЕЦКОЕ ТЕЛЕВИДЕНИЕ

РОССИЙСКОЕ ТЕЛЕВИДЕНИЕ

22.45 «Чужого горя не бывает». Благотворительный концерт. 00.25 «Мисс мира. История». 00.45 «К-2» представляет. 01.40 «Вечерний салон».

СУББОТА 20 ФЕВРАЛЯ

УзТВ I

8.00 Международные новости. 8.10 «Алифбо сабоклари». 8.40 «Новые приключения капитана Врунгеля». Худ. фильм. 9.55 Народные национальные игры. 10.25 «Навоийни кумсаб». 11.05 О научных связях сотрудников института ядерной физики с зарубежными коллегами. 11.45 «Бинокор» («Строитель»). Из опыта сельского строительства. 18.00 Мультфильм. 18.15 Для юношества. 19.00 «Узбекистон» (рус.). 19.20 «Сихат-саломатлик» («Здоровье»). 19.55 Телефильм. 20.10 «Мир вокруг нас». Кинопутешествие. 21.00 «Туркистон».

УзТВ II

17.00
ПОКАЗЫВАЕТ АШГАБАТ

«ОРБИТА IV»

7.10 «Субботнее утро делового человека». 8.30 «Спорт-шанс». 9.00 «Марафон-15» — малышам. 9.25 «Помоги себе сам». 9.55 «Автограф по субботам». 10.25 Лыжный спорт. 11.35 «Институт человека». 12.05 «Музыкальный киоск». 12.35 Премьера телефильма «Хоккей Анатолия Тарасова». Фильм 2-й — «Любители». 13.30 «Служенье муз не терпит суеты». 14.00 Премьера телефильма. 14.30 Мультфильм. 15.00 Новости. 15.20 Премьера худ. фильма «Мир в другом измерении». Фильм 1-й. 17.00 Спортивная программа. 18.00 «Красный квадрат». 18.40 «Виктория». Фестиваль солдатской песни. 19.50 «Коламбия пикчерс» представляет премьеру фильма «Убежище» из сериала «Улица правосудия» (США). 20.40 Спокойной ночи, малыши! 21.25 «Коламбия пикчерс» представляет премьеру фильма «Королевская скамья в 11». 22.25 «Пресс-экспресс». 22.35 «Брейн-ринг». 23.40 Мультфильмы для взрослых.

9.20—12.40
МЕЖДУНАРОДНЫЙ ТЕЛЕКАНАЛ «УЗБЕКИСТОН»

РОССИЙСКОЕ ТЕЛЕВИДЕНИЕ

12.40 Премьера мультфильма «Дораэмон». 12.55 «Футбол без границ». 13.50 Мульти-пульти. 14.00 Балет, балет... «Портрет в интерьере театра». Е. Панфилов. 14.40 «Зигзаг удачи». 15.40 «Огни большого города». Худ. фильм.

19.05—22.25
ТУРЕЦКОЕ ТЕЛЕВИДЕНИЕ

РОССИЙСКОЕ ТЕЛЕВИДЕНИЕ

22.25 «На войне, как на войне». Худ. фильм.

ВОСКРЕСЕНЬЕ 21 ФЕВРАЛЯ

УзТВ I

8.00 «Туркистон». 8.30 «Махабхарата». Видеофильм. 4-я серия. 9.15 «Веселые старты». 10.15 Показывает студия «Ташкент». 11.45 «Инсон ва замин». 12.45 Коммерческий канал. 19.00 «Узбекистон» (рус.). 19.20 «Хозяйке на заметку». 19.35 Премьера телефильма. 19.50 Музыкальные минутки. 20.00 Международные спортивные новости. 20.10 Телетеатр. С. Сияев. «Талваса».

УзТВ II
ПОКАЗЫВАЕТ БИШКЕК

«ОРБИТА IV»

9.00 «Центр». 9.30 «С утра пораньше». 10.00 «Пока все дома». 10.30 «Марафон-15». 11.20 Под знаком «пи». 12.05 «Приключения черного Красавчика». 12.30 «Авиакосмический салон». 12.45 «Ситуация». 13.15 Премьера многосерийного мультфильма «Пиф и Геркулес». 13.25 Премьера многосерийного документального фильма «Подводная одиссея команды Кусто». 14.15 Играет В. Арафаилов (аккордеон). 14.25 «Живое дерево ремесел». 15.50 «Клуб путешественников». 16.40 «Панорама». 17.20 «Диалог в «Прямом эфире». 18.00 Премьера мультфильмов «Каспер и его друзья», «Настоящие охотники за привидениями». 18.55 Новости. 19.10 «Великолепная семерка». 20.10 Ю. Эдлис. «Игра теней». Премьера фильма-спектакля. 22.00 «Итоги». 22.50 «Вокзал мечты». З. Соткилава. 23.50 «Капитан Пронин — внук майора Пронина». Мультфильм для взрослых.

«ДУБЛЬ IV»

РОССИЙСКОЕ ТЕЛЕВИДЕНИЕ

8.20 Баскетбольное обозрение НБА. 9.20 Студия «Рост». 9.50 «Мегаполис». 10.20 «Вы по праву король» (А. Н. Вертинский). 10.50 «Аты-баты...» 11.20 Телекроссворд. 11.50 «Когда приходит старость». Худ. фильм (Япония).

13.00—16.25
МЕЖДУНАРОДНЫЙ ТЕЛЕКАНАЛ «УЗБЕКИСТОН»

18.00—20.30
ТУРЕЦКОЕ ТЕЛЕВИДЕНИЕ

РОССИЙСКОЕ ТЕЛЕВИДЕНИЕ

20.30 «Мачеха Саманишвили». Художественный фильм.

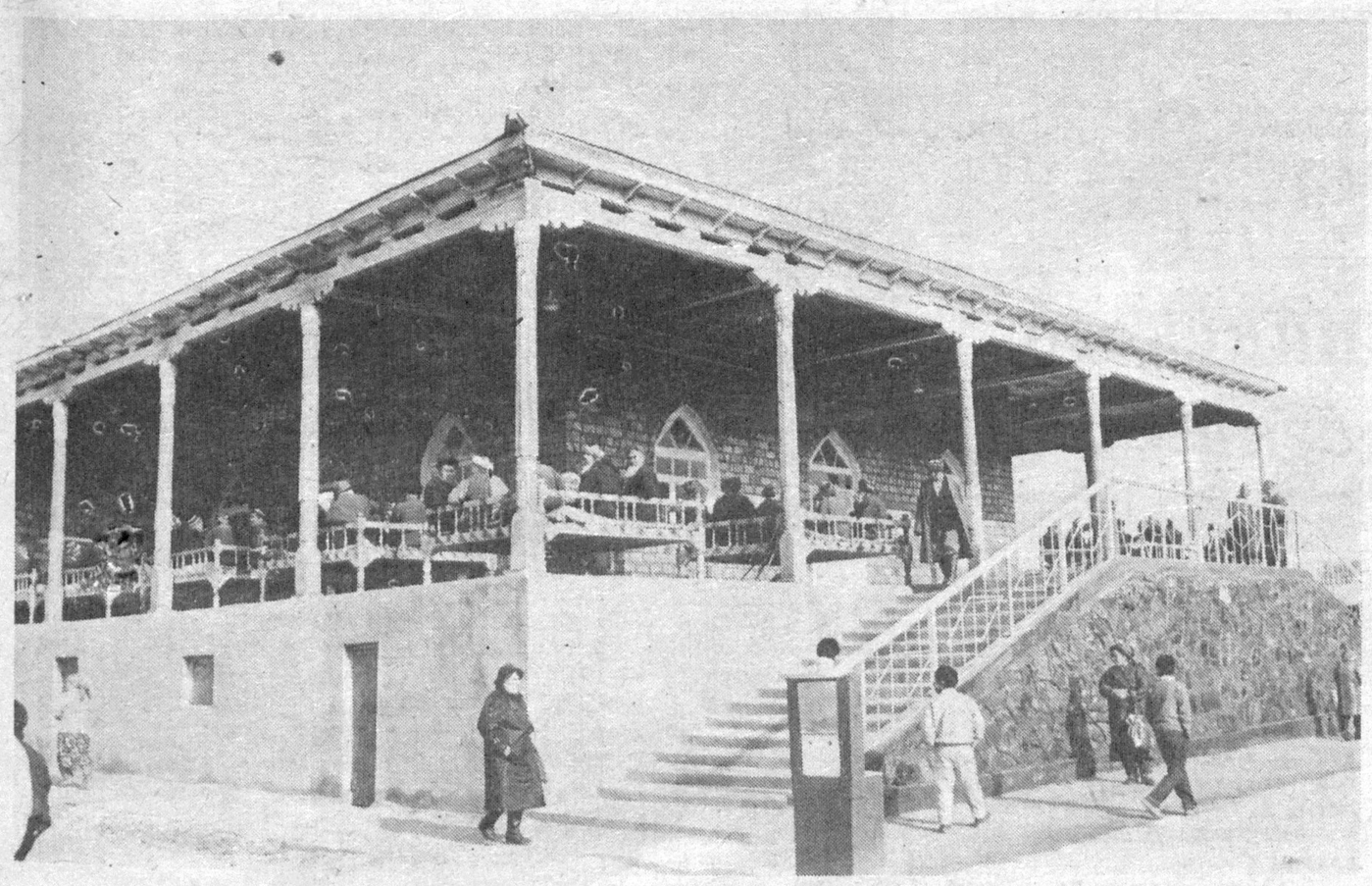

Чайхана «Голиблар» («Победители») получила название по произведению Ш. Рашидова. Построена она методом хашара в центральной части нового парка райцентра «Пахтаабад» Шарафрашидовского района Сырдарьинской области.

НА СНИМКЕ: чайхана «Голиблар».

Фотохроника УзА.

Щедра земля Узбекистана

В Ташкенте в Доме кооператоров развернулась межреспубликанская ярмарка по оптовой продаже свежей и переработанной плодоовощной продукции урожая 1993 года. Организованная под эгидой концерна «Узплодоовощвинпром», она продлится до 17 февраля. В день открытия наш корреспондент беседовал с руководителями подготовительного комитета.

А. ТАШКЕНБАЕВ,
председатель концерна, руководитель оргкомитета:

— Нынешняя ярмарка — вторая по счету. На прошлогодней было заключено немало договоров, которые в значительной мере удалось реализовать. Хотя, конечно, есть известная разница между обусловленными объемами поставок и фактической отгрузкой. Спад, правда, незначительный произошел главным образом из-за резкого вздорожания транспортных услуг. И все же многие наши партнеры в Тюмени, Норильске, Хабаровске, Архангельске, Уфе, других городах России, республиках Прибалтики находили выход, сами регулировали цены на нашу продукцию и на товары, которые предлагались в обмен. Сделки заключались на бартерной основе.

Все основные партнеры практически со всех регионов бывшего Союза участвуют и в ярмарке текущего года. Так что, как не раз подчеркивал Президент И. А. Каримов, Узбекистан, став независимым, не изолировался от внешнего мира.

Т. ЮНУСОВ,
начальник управления заготовок и поставок:

— В соответствии с подписанными межправительственными соглашениями в 1993 году предстоит отправить за пределы Узбекистана 930 тысяч тонн свежей плодоовощной продукции. Это примерно треть от общего объема заготовок. Таким образом, основными потребителями овощей, фруктов, бахчевых и винограда по-прежнему остаются жители нашей республики.

А. АБДУЛЛАЕВ,
начальник управления перерабатывающей промышленности:

— Такое же положение с консервами и продукцией виноделия. Мы реализуем только свободную часть ресурсов. И делается это, разумеется, на взаимовыгодной основе. В обмен мы получаем необходимые сырье, материалы, оборудование, лес, топливо и многое другое.

Н. ХОДЖАЕВ,
начальник управления сельского хозяйства:

— Да, теперь задача заключается не в том, чтобы лишь бы продать товар, а выгодно сбыть и получить нужное. В этом плане мы выступаем в роли посредника, стыкуя интересы многочисленных объединений, колхозов, совхозов, предприятий концерна и потребителей их продукции, помогая выбрать наиболее выгодные варианты взаимопоставок.

А. ТАШКЕНБАЕВ:

— Сейчас с трудом, но все же налаживаются и укрепляются нарушенные связи с республиками бывшего Союза. Этому во многом способствуют документы, принятые на встречах глав государств СНГ в Ташкенте и Минске. Несомненно, внесут свой вклад в этот жизненно важный процесс и участники Ташкентской ярмарки.

И. АХМЕТОВ.

Подсказано жизнью

БЕЗ ПОСРЕДНИКА ВЫГОДНО НЕ ПРОДАТЬ

При областных хокимиятах республики стали создаваться ассоциации «Пахта». В столичной области ее учредителями стали 18 хозяйств. О целях новой ассоциации Ташобласти рассказывает исполняющий обязанности председателя ее правления М. Рахимов:

— Мы выступаем посредником между хозяйством (колхозом или совхозом) и покупателями его продукции в тех случаях, когда реализуется 15 процентов планового урожая и сверхплановые волокно, шерсть, коконы, каракуль. То есть той части продукции, которой хозяйство вправе распорядиться самостоятельно. Конечно, оно может и само реализовать свою продукцию. Но ведь все только учатся торговать, и в этих условиях неминуемы просчеты и даже ошибки. А чего стоят хлопоты, связанные с получением квот и лицензий, решением транспортных вопросов?! Оттого и возникла необходимость в централизации этого дела. Наша задача — находить для хозяйств выгодных покупателей. Цена посредничества необременительна — ассоциация «Пахта» будет получать всего лишь 0,2 процента от суммы заключенной сделки. Вот и судите, выгодно хозяйству или нет, если партнер избавит его от лишней головной боли?

Иные хозяйства уже заключили сделки. В случае, если они экономически целесообразны, мы их пролонгируем. Если нет — подскажем другие, более выгодные варианты. Разумеется, этим должны заниматься признанные специалисты в области маркетинга. Именно таких специалистов мы и набираем в штат.

Уже сейчас у меня бывает ежегодно по нескольку делегаций, желающих торговать с дехканами из Ташкентской области. С открытием своего расчетного счета начнем настоящую работу. Хочу подчеркнуть одно: мы кровно заинтересованы в том, чтобы колхозы и совхозы с нашей помощью богатели, и сделаем все от нас зависящее, чтобы помочь им в этом.

В. ДУБОВА.

ХОТИТЕ ОТКУШАТЬ РЫБКИ?

С чем идем в рынок

Рыбоводы Узбекистана, объединившись в республиканский концерн «Узрыба», настойчиво осваивают предпринимательские начала в своей работе.

Концерн — это производственно - хозяйственный комплекс, объединяющий 35 предприятий и хозяйств на добровольной основе и осуществляющий совместную деятельность на принципах хозрасчета, самофинансирования и самоуправления.

В минувшем году улов рыбы по хозяйствам концерна составил 28,2 тысячи тонн. Произведено 24,7 тысячи тонн товарно-пищевых продуктов, в том числе 14 миллионов условных банок консервов. Большим спросом пользуются рыбные колбасы, сосиски, копченая, соленая, вяленая, свежемороженая, жареная рыба. Не удивительно, ведь цены на рыбные продукты растут гораздо медленнее, чем на мясные. Нынче килограмм живого карпа концерн продает по 65 рублей, а толстолобика — по 45.

Производство рыбы и рыбной продукции, по мнению председателя правления концерна У. Шукурова, можно значительно увеличить, если быстрее решать существующие проблемы. Одна из них — реконструкция прудовых хозяйств. Созданные в 70-е годы рыбные пруды сейчас обмелели, остро стоит вопрос и с их водообеспечением. Есть ли выход? Да. Сейчас водоемы углубляются, изыскиваются новые источники их водообеспечения из рек, коллекторов.

Рыбоводы раньше испытывали большие трудности с посадочным материалом: молодь была завозная. Теперь проблема снята. Рыбхозы не только полностью обеспечивают себя мальками, но даже и продают их. Хорошим подспорьем в этом стало внедрение китайской технологии получения икры, при которой сохраняется маточное поголовье и выход личинок достигает 90 процентов. Благодаря этому теперь улучшается зарыбление и естественных водоемов.

Большое внимание уделяется переработке рыбной продукции, производству копченой, вяленой, соленой рыбы, полуфабрикатов. Так, Янгиерский рыбхоз наладил выпуск рыбной колбасы и сосисок по цене 200 рублей за килограмм.

Производственную линию сдали «под ключ» специалисты германской фирмы «Мальш», они же и обучили местный персонал работе на ней. Мощность установки — 1,5—2 тонны в сутки. По технологии производства в конечном продукте 70 процентов составляет рыба и 30 — различные добавки, в том числе и мясо. В рыбхозе есть свое подсобное хозяйство, где содержатся сотни голов свиней, крупного и мелкого рогатого скота.

На рыбную колбасу и сосиски идет в основном толстолобик. Вся продукция полукопченая, в натуральной и искусственной оболочке, обрабатывается в специальных камерах. По своим вкусовым качествам не уступает мясным колбасам. В Янгиере намерены довести выпуск рыбных колбас до 320 тонн в год. В перспективе намечается закупить и смонтировать подобные линии в других рыбхозах республики. Все пока упирается в валюту, ведь только одна янгиерская линия стоит 55 тысяч американских долларов.

«Узрыба» является одним из учредителей универсальной биржи «Туркистон». Вырученные средства вкладываются в расширение мощностей. Совсем недавно сдан в эксплуатацию холодильник в Кашкадарьинской области на 250 тонн. Еще три таких же на подходе в других областях, полным ходом идет сооружение рыбоперерабатывающего завода в Навои.

Создана собственная научная база. САО «Гипрорыбхоз», Чиназский завод рыбных гранулированных кормов, Узбекский НИИ рыбного хозяйства, Центральное проектно - конструкторское технологическое бюро вошли в состав научно - производственного объединения, которое занимается теперь разработкой различных проектов, механизацией производственных процессов.

Зарождающиеся новые формы хозяйствования на местах всячески поддерживаются и поощряются. Например, совместное производство с коллективом Сырдарьинской ГРЭС. На отработанных водах станции выращивается рыба, которая реализуется энергетикам. Успешно развиваются связи с колхозами, совхозами. Рыбные хозяйства предоставляют им корма, орудия лова, оказывают методическую, консультативную помощь. Есть наметки создавать фермерские хозяйства. Ведь в каждой области множество небольших водоемов, которые можно умело использовать.

Концерн намерен расширять также внешнеэкономическую деятельность. Рассматриваются возможности для экспорта рыбных консервов, что позволит закупить у зарубежных фирм линии по производству и упаковке готовой продукции, оборудования для копчения рыбы ломтиками и упаковки ее в тару, для производства колбасных изделий, выращивания креветок, расширения форелевого хозяйства.

В. НИКОЛАЕВ.

На «Узбекфильме»—премьера

«Грех» — так называется новая лента узбекских кинематографистов, премьера которой состоялась в Ташкенте.

Художественный фильм, снятый на киностудии «Узбекфильм» молодым режиссером Ф. Хайдаровым по сценарию М. Ташпулатова, поднимает важные социально-психологические проблемы. Герои фильма — молодые люди, стоящие перед нравственным выбором, находятся в постоянном поиске.

В ближайшее время лента выходит на широкий экран, и зрители смогут оценить достоинства нового фильма. В главных ролях снимались известные по многим фильмам Дж. Хамраев, У. Алиходжаев, Ю. Хамидова. **(УзА).**

Смех вашему дому

Анекдоты каракалпакского острослова Омирбека

ГДЕ ОНА ЕЩЕ НАЙДЕТ ТАКУЮ ЖИЗНЬ!

Однажды, когда жене Омирбека очень надоела нищета и житье впроголодь, она спросила мужа:

— Омирбек, ты умный, ты все знаешь, скажи, пожалуйста, когда от нас уйдет бедность?

Омирбек рассмеялся и ответил так:

— Ты давно живешь со мною, а все еще плохо разбираешься в жизни! Ну, посуди сама: ты — хозяйка добрая, тихая, я тоже не буян, живем мы спокойно. со всеми в ладу. Придет время и бедность уйдет от нас.

СЫН ОМИРБЕКА

Однажды какой-то джигит, боясь ума и языка самого Омирбека, захотел одержать верх хотя бы над его маленьким сыном.

Улучив момент, когда сам Омирбек спал, а сын его гулял возле юрты, джигит подошел к юрте и спросил:

— Скажи, отец твой дома?

— Отец спит, — ответил мальчик.

— Хорошо. Когда он проснется, передай ему, что приходил его друг и принес ему в подарок одеяло. Одеяло такое большое, что когда один конец я держал в руке, второй был на том берегу Аму-Дарьи.

— Э-э, — сказал мальчик, сообразив, что джигит хочет подшутить над его отцом, — разве это подарок? Вашего одеяла не хватит даже на одну заплатку к тому маленькому паласу, которым отец покрывает ноги!

Джигит очень смутился и быстро ушел — а вдруг еще и сам Омирбек проснется?

* * *

Вернувшись с работы в поле, Омирбек лег отдохнуть и сказал своему сыну:

— Я так устал, что даже чай пить не могу. Высплюсь, тогда попью. К тому времени вскипяти воду.

Через час сын разбудил отца и спросил:

— А как я узнаю, выспался ты или нет?

НИКОГДА НЕ ИЗМЕНЯЛ СВОЕМУ СЛОВУ

Как-то раз Омирбека спросили:

— Сколько тебе лет?

— Пятьдесят один, — ответил Омирбек.

Прошло лет пять, и Омирбеку снова задали тот же вопрос.

— Пятьдесят один год, — снова ответил Омирбек.

— Омирбек, — удивились друзья, — ведь пять лет назад тебе уже был пятьдесят один год?! Как же так?

Омирбек ответил:

— Каждый уважающий себя мужчина должен держать свое слово! Раз сказал «пятьдесят один», то не будь балаболкой и не говори следующий раз «пятьдесят пять» или «шестьдесят». Я никогда не изменю своему слову, вы же меня знаете!

СИЛА МОЛОДЫХ ЛЕТ

Однажды, когда в юрте собрались друзья Омирбека, зашел разговор о молодости и старости.

Говорили, что и силы уже не те, что глаза видят хуже, да и слух пошаливать стал.

Один только Омирбек тихонько посмеивался.

— Чему ты улыбаешься? — спросили его.

— Тому, что я, хотя мне, как вы знаете, пятьдесят один год, сохранил силу молодых лет.

— Как ты это можешь доказать?

— Очень просто. Вы все знаете большой камень, который лежит на повороте дороги?

— Знаем!

— Ну, так я в юности не мог его поднять.

— А сейчас?

— И сейчас не могу. Значит, моя сила осталась прежней.

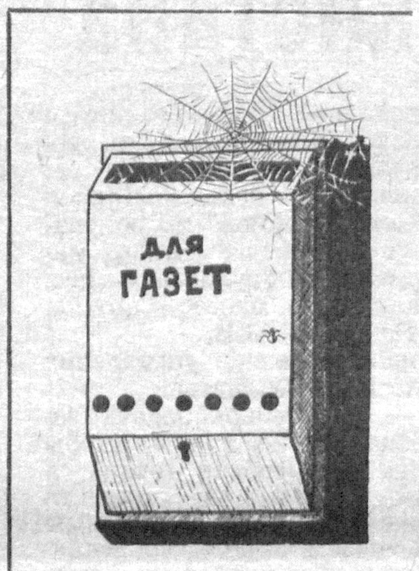

Без слов...
Рис. М. ЭШАНКУЛОВА.

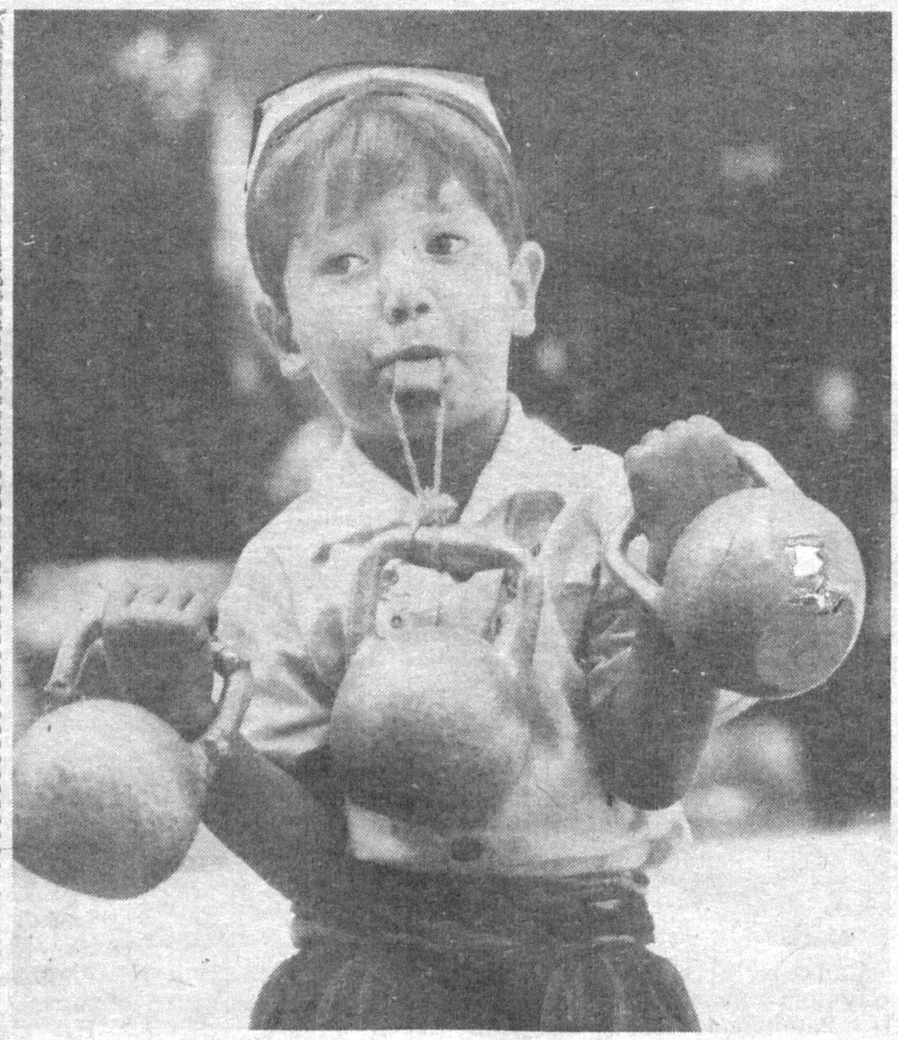

Юный палван. Фото М. БАЛТАБАЕВА.

Советы хозяйкам

КАК ПРИГОТОВИТЬ ВКУСНЫЙ СУП

Не готовьте овощные блюда, особенно супы, впрок: с каждым днем их витаминная ценность резко снижается.

* * *

Витамин С гораздо лучше сохраняется в густых супах (мучнистых, крупяных, картофельных), чем в борщах и щах. Крахмал, который содержится в картофеле и крупах, предохраняет витамин от разрушения.

* * *

Овощные супы, в которых нет картофеля и крупы, рекомендуется заправить слегка поджаренной мукой — они будут более густые и вкусные.

* * *

Овощной суп станет вкуснее и питательнее, если в него добавить молоко, сливки или простоквашу, не говоря уже о сметане.

* * *

Если вы варите картофельный суп с овощами, содержащими кислоту (соленые огурцы, щавель), то кладите овощи в самом конце варки, иначе картофель станет жестким.

* * *

Помидоры кладите в суп не раньше, чем сварится мясо.

ЕСЛИ МЯСО МОРОЖЕНОЕ

Как лучше оттаивать замороженное мясо?

Надо обмыть кусок мяса и оставить его на тарелке или в миске. Не следует резать мясо на мелкие куски, так как при этом теряется больше ценного мясного сока. Не оттаивайте мясо в теплой воде — оно утрачивает много полезных веществ.

* * *

Замороженное мясо можно обмыть холодной водой и поместить в закрытую посуду на 2—3 часа. Выделившийся при оттаивании сок используют при варке.

САЛАТЫ

Салат нужно готовить из охлажденных продуктов. Из теплых он будет невкусным и быстро скиснет. Поэтому до приготовления салата овощи храните в холодильнике (каждый вид отдельно), заправка и соусы тоже должны быть холодными.

Майонез можно заменить сметаной с растертым желтком круто сваренного яйца, добавив чайную ложку горчицы.

Готовые соусы «Южный», «Острый», «Кубанский», добавленные в небольших количествах в салатные заправки, придают салатам различные вкусовые оттенки.

Овощи для салатов варят в подсоленной воде (кроме свеклы и моркови). Их лучше немного недоварить, чем переварить. Отваренные овощи лучше чистятся, если их сразу же обдать холодной водой.

В салаты из мяса и рыбы хорошо добавлять маринованные овощи и фрукты. Овощи для салата лучше шинковать и нарезать непосредственно перед приготовлением.

ГАБРОВСКИЕ ИСТОРИИ

ВЫГОДНЕЕ

Сын габровца решил стать врачом-хирургом.

— Дурак, — заметил отец. — Стань зубным врачом! У людей сердце одно, а зубов — тридцать два!

ХОРОШО, ЧТО ПРЕДУПРЕДИЛ

— Эй, сосед, твоя собака опять съела мою курицу!

— Хорошо, что предупредил! Не буду кормить ее сегодня.

РЕЗОННЫЙ ОТВЕТ

Посетитель одного из габровских трактиров сердито сказал хозяину:

— Вино разбавлено водой!

— К чему шуметь! Я ведь не заставляю тебя платить за воду.

ПРИГЛАШЕНИЕ ПО-ГАБРОВСКИ

«Послушай! Приезжай ко мне в Габрово: сведу тебя к соседям, увидишь, как у нас гостей принимают...».

ЩЕДРОСТЬ

— Папа, мне приснилось, что ты купил мне маленькую шоколадку!

— Если будешь слушаться, то тебе приснится, что я купил тебе большую шоколадку!

ПАРИ

Два габровца поспорили в церкви, кто из них пожертвует меньше денег. Когда мимо них проходил церковный служка, первый габровец положил на поднос одну стотинку и победоносно посмотрел на другого.

— За двоих, — смиренно произнес второй и перекрестился.

МЕЖДУ ПРОЧИМ...

Если хочешь научиться плавать, надо забыть о своем теле и сосредоточиться на чужом.

* * *

Если молчание — золото, то долгое молчание — золото высшей пробы.

* * *

Когда я шел на работу, то встретил собаку, которая задумчиво шла, быть может, по своим собачьим делам.

* * *

Лозунг дня: «В борьбе с повышением цен победа будет за нами!».

* * *

Когда в товарищах согласья нет, разве это товарищи?

* * *

Народ обогащается — денег становится все больше и больше.

* * *

При росте цен создаются идеальные условия для проведения опытов по эффективности лечебного голодания.

* * *

На заседании со всей остротой стоял вопрос о путях ускорения перекачки товаров первой необходимости из госторговли в коммерческую.

* * *

Мы не можем ждать милостей от природы, если испортили с ней отношения.

* * *

Люди! Будьте бдительны при переходе от социализма к капитализму.

Составил А. ВАЙСОВ.

УВАЖАЕМЫЕ ЧИТАТЕЛИ!

Продолжается подписка на газету «Голос Узбекистана»!

Вы можете подписаться в любой день, но если вы сделаете это до 1 марта, то будете получать газету с 1 апреля.

Советуем не откладывать, так как в розницу газета поступает в ограниченном количестве и стоит значительно дороже.

ПОДПИСНАЯ ЦЕНА:

на 1 месяц — 10 руб.
на 3 месяца — 30 руб.
на полгода — 60 руб.

Наш индекс: 64582.

Учредитель: Политисполком Центрального Совета Народно-демократической партии Узбекистана.

Главный редактор А. Р. САИДОВ.
Редколлегия: Х. М. АБДУРАИМОВ, М. Л. ЕЛЬШОВ, С. Ш. КУРБАНОВ, И. Ф. МУДАРИСОВ (ответственный секретарь); А. М. МУХАМЕДЖАНОВ (заведующий отделом), В. Г. ЧЕБОТИН (зам. главного редактора).

● Газета выходит по пятницам.
● Мнение редакции может не совпадать с позицией автора.
● Ответственность за содержание рекламы несет рекламодатель.

Адрес редакции: 700029, просп. Узбекистанский, 9.
Наши телефоны: 33-73-12; 39-43-82.
Заказ № Г-76.
Индекс 64582.

Типография издательско-полиграфического концерна «Шарк» Республики Узбекистан.

1 2 3 4 5 6