# Голос Узбекистана

ОБЩЕСТВЕННО-ПОЛИТИЧЕСКАЯ ГАЗЕТА НАРОДНО-ДЕМОКРАТИЧЕСКОЙ ПАРТИИ УЗБЕКИСТАНА

ВЫХОДИТ С МАРТА 1992 г. № 8 (50) 26 февраля — 4 марта 1993 г. ЦЕНА 5 РУБ.


## В НОМЕРЕ:


● «УЗБЕКИСТАН — ГОСУДАРСТВО ВЕЛИКОГО БУДУЩЕГО» — ПО МАТЕРИАЛАМ ГАЗЕТЫ «УЗБЕКИСТОН ОВОЗИ» 2 стр.

● КАК ПРЕПОДАВАТЬ ИСТОРИЮ РОДНОГО КРАЯ? — ТОЧКА ЗРЕНИЯ 3 стр.

● ТЕЛЕПРОГРАММА 6 стр.

● ОРГАНИЗАТОРА УБИЙСТВ — К РАССТРЕЛУ 7 стр.

● ПЕНСИОНЕРЫ—О СВОИХ ПРОБЛЕМАХ 8 стр.


## СОБЫТИЯ НЕДЕЛИ

Президент Узбекистана Ислам Каримов принял правительственную делегацию Республики Татарстан во главе с премьер-министром М. Сабировым. Было подписано Соглашение о торгово-экономическом сотрудничестве на 1993 год.

●

В Ташкенте завершился проходивший в течение трех дней международный семинар «Политическое согласие в обществе — необходимое условие для осуществления экономических реформ». В нем приняли участие представители Узбекистана, Кыргызстана, Таджикистана, Туркменистана, Болгарии, Венгрии, США и Турции. Президент Узбекистана Ислам Каримов направил приветствие участникам этого форума.

●

В ходе официального визита в Узбекистан правительственной делегации Украины во главе с премьер-министром Л. Кучмой подписан пакет важнейших документов. Главные среди них — соглашения по внеторговым платежам, развитию воздушного и железнодорожного сообщения, участию Украины в разработке нефтегазодобывающего комплекса Узбекистана и золоторудных месторождений.

●

В Ташкенте 22 февраля начал работу международный семинар по проблемам приватизации. В нем принимают участие специалисты более 10 стран мира.

## КНИГА, ПОБУЖДАЮЩАЯ К ДЕЙСТВИЮ

В Национальной ассоциации русской культуры в Узбекистане прошло обсуждение книги Президента республики И. А. Каримова «Узбекистан. Свой путь обновления и прогресса». Председатель ее правления, доцент института искусств В. Емельянов назвал книгу программным документом для практической деятельности ассоциации, цели которой заключаются в том, чтобы содействовать экономическому, социальному и культурному развитию русскоязычного населения в Узбекистане.

Оживленно прошло обсуждение книги и в казахском, корейском, уйгурском, татарском, немецком национальных культурных центрах. Участники обсуждений одобрили положения и выводы книги, внутреннюю и внешнюю политику суверенного Узбекистана, направленную на построение правового государства.

— К такому же мероприятию, — сообщил руководитель республиканского интернационального культурного центра А. Каримов, — готовится только что созданный литовский национальный культурный центр.

**И. АХМЕТОВ.**

ПОЗЫВНЫЕ НАВРУЗА

## ПОДГОТОВКА К ПРАЗДНИКУ НАЧАЛАСЬ

**Как известно, Политисполком ЦС НДП Узбекистана принял недавно постановление о подготовке и проведении Навруза. Партийным советам рекомендовано активно включиться в эту работу.**

**В редакцию поступают первые сообщения с мест.**

**ПСКЕНТ.** На состоявшемся здесь заседании исполнительного бюро райсовета НДП с участием руководителей районных организаций, предприятий и учреждений утверждены мероприятия по подготовке и проведению Навруза. Осуществляться они будут поэтапно. В плане мероприятий, в частности, предусмотрены озеленение, улучшение санитарного состояния района, организация конкурсов на звание образцовых хозяйств, махаллей, улиц, внедрение новых обрядов и ритуалов, проведений дней памяти и религиозного праздника Хаит, другие мероприятия.

**БУКА.** Создана специальная комиссия НДП, которая возглавит все подготовительные работы. Члены бюро, руководители предприятий и хозяйств — члены НДП закреплены за конкретными организациями. Намечено организовать смотр-конкурс на лучшее проведение праздника среди трудовых коллективов. Победителей ждут призы.

**АХАНГАРАН.** Здесь поддержана инициатива первичных парторганизаций ПШО «Красная заря» и Узхимфармзавода из Мирабадского района столицы — провести 13 марта хашар, посвященный Наврузу. В этот день намечено выполнить большой объем работ по озеленению и благоустройству района. Будет также оказана посильная помощь ветеранам партии, инвалидам и пожилым людям, оставшимся без кормильцев.

## Обаяние личности

С Аскаром Музафаровичем я не был знаком. Знал о нем лишь только то, что он много лет работал в партийных и советских органах.

Первое, что приятно удивило меня, — на прием к первому секретарю Джизакского областного совета НДП собралось немало народу. А ведь в некоторых советах НДП, надо признать, сейчас довольно пустынные коридоры.

Затем были продолжительные беседы, общение в течение нескольких дней. Признаться, трудно не поддаться обаянию его личности. Открытая, искренняя улыбка. Приветливый взгляд. Приятный голос. Чистая литературная речь. И на узбекском, и на русском языках.

Собеседник он интересный. Готов выслушать противоположное мнение. Не прочь поспорить. Не боится признаться в том, что чего-то не знает. Хотя, как удалось убедиться, знает немало. И многое может.

Рассказали случай, как несколько месяцев назад ему удалось успокоить большую группу людей, недовольных назначением одного из руководителей области. Аскар Музафарович решительно пригласил всех их в зал заседаний облсовета и после продолжительной дискуссии смог убедить в правильности принятого решения.

Директор одного из джизакских предприятий, не являющийся членом НДП, признался в разговоре: «Я порой забываю даже, что он руководитель партийного органа. Обращаюсь к нему часто, знаю, что даст умный совет, поможет в трудную минуту...».

**Ильдар МУДАРИСОВ.**

**(Интервью с Аскаром Азимовым — на 4—5. стр.).**

# ЗА ГОСУДАРСТВО ВЕЛИКОГО БУДУЩЕГО

МАХМУДЖАН РАСУЛОВ,
ПЕРВЫЙ СЕКРЕТАРЬ ЦЕНТРАЛЬНОГО СОВЕТА НДП УЗБЕКИСТАНА

Провозглашение Узбекистаном независимости, первые шаги, сделанные по этому нелегкому, но благородному пути, широкое международное признание нашей Родины и рост ее авторитета в мировом сообществе сделали реальной возможность обустроить республику, исходя из действительных интересов ее народа.

Для решения этих задач у Узбекистана есть все необходимое — выгодное геостратегическое положение, уникальные природно-климатические условия, плодородная земля, богатейшие недра. А самое главное достояние республики — это трудолюбивый народ со славными традициями и богатым историческим опытом.

Именно из этих предпосылок исходила Народно-демократическая партия Узбекистана, провозглашая в своей Программе главной целью содействие построению подлинно независимого, экономически сильного и демократического Узбекистана. Фундаментом этого, по нашему глубокому убеждению, должно стать сохранение стабильности в республике, упрочение обстановки гражданского мира и общественного согласия, консолидация всех здоровых сил.

Этот курс полностью созвучны выработанной руководством республики стратегии реформ, которая была четко изложена в широко известной книге Президента республики И. А. Каримова «Узбекистан. Свой путь обновления и прогресса», а в последующем развита и конкретизирована в его программной речи на XI сессии Верховного Совета. Изложенные им основополагающие принципы внутренней и внешней политики не просто перекликаются с соответствующими положениями Программы партии, а во многом дополняют и уточняют их с учетом изменившейся ситуации в республике и опыта первого года независимости.

Главная задача, которую ставит Президент республики, — шаг за шагом созидать в Узбекистане демократическое правовое государство и гражданское общество, которое должно гарантировать достойную жизнь народу, обеспечить возрождение национальных ценностей и культуры, нравственное совершенствование человека.

Логика нашего развития, события, происходящие в других регионах, а, в конечном счете, и элементарный здравый смысл подсказывают, что переход к нормальному, цивилизованному развитию должен происходить эволюционным путем без псевдореволюционных скачков, как правило, имеющих трагические последствия и ведущих к сильным социальным потрясениям. И с этой точки зрения трудно переоценить итоги первых шагов народа Узбекистана, строящего новую жизнь в независимом государстве.

Главное достижение этого периода в том, что народ республики хорошо понял истинную цену пустопорожних разговоров, не дал себя увлечь в водоворот «уличной демократии» и митинговых страстей. А делает дело, занят мирным созидательным трудом. Это именно тот прочный фундамент, опираясь на который руководству Узбекистана в экстремальных условиях, на фоне всеобщего развала экономических связей удалось решить многие задачи экономической стабилизации, не допустить обвального спада объемов промышленного и сельскохозяйственного производства.

Результатом благотворных перемен, происходящих во всех сферах жизни республики, является духовное пробуждение нашего народа. Можно со всей уверенностью сказать, что народ Узбекистана, обладающий по своей природе высокими нравственными качествами, никогда не встанет на путь национализма. Уважительное отношение к представителям всех наций и народностей, населяющим республику, забота о них — становятся моральным долгом каждого человека. Единство нашего народа, создание правильности избранного пути дают ему силы и уверенность в завтрашнем дне, сохраняют целостность нашего общества.

Вместе с тем впереди еще много проблем. И в осуществляемой политике реформ четко определено важнейшее средство вывода народного хозяйства из нынешнего тяжелого положения на путь развития и прогресса — формирование стабильной, социально ориентированной рыночной экономики.

Мы полностью разделяем принципы, положенные в основу этой стратегии — приоритет экономики над политикой и ее деидеологизация, высокая степень государственного регулирования в переходный период, главенство закона во всех сферах жизни, сильная социальная политика и поэтапное осуществление реформ с учетом особенностей Узбекистана.

Главным объектом внимания остается сельское хозяйство, как важнейшая сфера, обеспечивающая благосостояние народа, развитие республики и темпы экономического прогресса. В свою очередь,

(Окончание на 2-й стр.).

# ЗА ГОСУДАРСТВО ВЕЛИКОГО БУДУЩЕГО

(Окончание. Начало на 1-й стр.)

это диктует необходимость оказания государственной помощи селу, активной экономической и политической поддержки реформ в этой сфере.

Прежде всего — это восстановление справедливых пропорций между ценами на сельскохозяйственную и промышленную продукцию, приоритетное направление капитальных вложений в сельское хозяйство. Большое значение придается внедрению современной технологии. Все это делается для того, чтобы полностью обеспечить потребности населения в необходимых продуктах питания.

Стержневым направлением начавшейся структурной перестройки экономики становится создание промышленности, ориентированной на переработку имеющихся в республике сырья и полуфабрикатов в готовую продукцию. Интенсивно развивается радиоэлектронная промышленность, осваивается производство собственных телевизоров, радиоприемников, другой сложной электронной техники. Хорошие перспективы имеет сотрудничество с широко известными фирмами — южнокорейской «ДЭУ» и германской «Мерседес-Бенц» — в деле создания отечественного автомобилестроения. Смело можно сказать, что мы являемся свидетелями начавшегося прорыва Узбекистана к самым современным технологиям и отраслям производства, которые выведут его в число развитых в промышленном отношении государств.

Такая направленность полностью отвечает и жизненной необходимости выхода Узбекистана на мировой рынок, расширения его экспортного потенциала. До недавнего времени республика занимала видное место в бывшем Союзе по объему вывоза продукции за пределы страны. Значительная ее часть приходилась на экспорт хлопка.

Сохранение такого сырьевого характера экспорта для нас неприемлемо. Преимущественную долю в экспорте должен занимать не хлопок, а готовая продукция.

Жизненным интересам населения отвечает то, что все эти меры осуществляются и будут осуществляться поэтапно, согласно выработанной программе, целью которой было и остается создание постоянно действующих экономических и правовых механизмов, способных гарантировать достойный уровень жизни населения, надежно защитить его от разного рода экономических и социальных потрясений.

С точки зрения программных ориентиров партии для нас особенно важно, что предметом государственной заботы является защита социально уязвимых слоев населения, поддержка социальных сфер — здравоохранения, образования, науки, культуры и искусства. Широкое одобрение народа получила развернувшаяся комплексная скоординированная работа по пресечению преступности и беззаконий, наведению порядка во всех сферах жизни.

Проводимая руководством республики политика отвечает сокровенным чаяниям и интересам всего населения Узбекистана, самых широких его слоев и социальных групп. Вокруг этой политики сегодня объединяются все истинные патриоты Узбекистана, те, кто, не жалея сил и энергии, вдохновенно трудится во имя великого будущего нашего государства.

Наши партийные организации последовательно пропагандируют и разъясняют эту политическую линию, стремятся обеспечить ей широкую общественную поддержку. На местах в эту работу активно включились члены Центрального Совета партии, весь партийный актив. Повсеместно проводятся собрания членов партии, актива и общественности, встречи и беседы в трудовых коллективах и по месту жительства населения.

Но мы видим свою задачу не только в этом. Сегодня все организации и советы НДП Узбекистана активно ищут и находят свое место в практическом решении стоящих перед республикой задач.

С момента объявления независимости Узбекистана до ее полного достижения республике предстоит пройти сложный путь. Но просто осознавать эти трудности сегодня уже недостаточно. Долг каждого члена партии, каждой партийной организации — внести свой достойный вклад в их преодоление, активно заявить о себе практическими делами.

# Народ Узбекистана уверен в завтрашнем дне

## По материалам специального номера газеты «Узбекистон овози»

**Всего полтора года прошло с того дня, как Узбекистан провозгласил свою независимость. Для истории это миг. Но по своему значению, свершенным за столь короткое время делам этот период равен веку.**

Первым из республик бывшего Союза Узбекистан ввел президентскую форму правления, встал на путь социально-экономических реформ, коренных преобразований и обновления общества. Осуществлена заветная мечта — Узбекистан мирным, парламентским путем обрел реальную государственность. Как полноправный субъект международного права принят в Организацию Объединенных Наций. Отныне у независимой республики своя Конституция, свой Герб и свой Гимн.

Главным достоянием и богатством Узбекистана сегодня являются стабильность, межнациональное и гражданское согласие, мир и спокойствие в каждом доме, поселке, городе. Народы, проживающие в республике, с надеждой и верой смотрят в будущее.

Обо всем этом, а также о положительных сдвигах, которые произошли в нашей стране, перспективах развития республики, думах и чаяниях людей рассказывается в специальном номере газеты «Узбекистон овози» (№ 35, 23 февраля 1993 г.), посвященном теме «Узбекистан — государство великого будущего».

Разнообразные материалы номера, тематические подборки, представляющие многогранную и красочную палитру жизни республики, богато иллюстрированную многочисленными фотографиями, звучат как величественная ода славному прошлому, прекрасному настоящему и светлому будущему родного Узбекистана.

Предваряют все эти публикации слова Президента Ислама Каримова из его книги «Узбекистан. Свой путь обновления и прогресса»:

**«Узбекистан — государство великого будущего. Это суверенное, демократическое, правовое государство. Это государство, основанное на принципах гуманизма, обеспечивающее права и свободы граждан, независимо от национальности, вероисповедания, социального положения и политических убеждений».**

Как быстрее прийти к обществу народной справедливости, какой личный вклад должен внести каждый гражданин республики в построение подлинно независимого Узбекистана — эта главная мысль пронизывает все публикации номера. Об этом рассуждает и первый секретарь ЦС НДП Узбекистана **Махмуджан Расулов** в своей статье «За государство великого будущего» (публикуется в сегодняшнем номере нашей газеты).

Определяющее воздействие на все стороны жизни людей, проживающих в нашем регионе, оказывают его древняя история и культура, тот огромный вклад, который внесли жившие здесь мыслители и философы Востока в развитие мировой цивилизации. Об этом рассказывает видный ученый-историк, заслуженный деятель науки Узбекистана, лауреат Государственной премии имени Беруни, член-корреспондент Академии наук республики **Бурибай Ахмедов** в беседе, озаглавленной «Глубокие корни». Говоря о значении творчества таких мыслителей прошлого, как Аль-Хорезми, Фараби, Беруни, Ибн-Сина, Эмир Тимур, Улугбек, Навои, Бабур, он утверждает, что их неоценимое наследие сформировало и продолжает влиять на мировосприятие, нравственность и уклад жизни нынешних поколений.

С обретением независимости народ Узбекистана стал подлинным хозяином несметных богатств родного края. Республика самостоятельно производит добычу, переработку и хранение золота, других редких и драгоценных металлов. Земля, ее недра, другие природные ресурсы, экономический, научно-технический и интеллектуальный потенциал, созданный трудом многих поколений, являются отныне национальным достоянием, служат гарантом благополучия людей, основой общественного прогресса, могущества и процветания Родины.

О том, как приумножить имеющиеся богатства, поднять на новую ступень промышленность, сельское хозяйство, через создание устойчивой рыночной экономики добиться улучшения жизни народа, делятся своими мыслями министр сельского хозяйства Республики Узбекистан **Норбек Каюмов**, председатель Государственного концерна сельскохозяйственного машиностроения и автомобилестроения Узбекистана **Анвар Юсупов**, председатель Государственного объединения легкой промышленности Республики Узбекистан **Уктам Исмаилов**, член Совета по изучению производительных сил Республики Узбекистан, академик **Саидкарим Зиядуллаев**.

В частности, отмечается, что в настоящее время почти 45 процентов национального дохода производится сельским хозяйством. Доля легкой и пищевой промышленности в экономике составляет 55 процентов. Товары народного потребления производят свыше 1.800 крупных промышленных комбинатов и более тысячи средних и малых производственных предприятий. Текстильные комбинаты ежегодно вырабатывают свыше 500 миллионов метров тканей, а маслоэкстракционные заводы производят в среднем 500 тысяч тонн хлопкового масла.

Укрепляется и расширяется деловое сотрудничество с зарубежными партнерами. Подписаны взаимовыгодные соглашения с южнокорейской корпорацией «ДЭУ», германской фирмой «Мерседес-Бенц», другими крупными зарубежными фирмами.

Дальнейшее развитие экономики, взаимовыгодного сотрудничества с зарубежными странами открывает дорогу к современным технологиям, привлечению инвестиций в базовые отрасли промышленности, способствует комплексному использованию природного сырья. Вместе с тем это требует подготовки высококвалифицированных кадров, способных эффективно трудиться во всех сферах народного хозяйства.

В ходе дальнейшего укрепления внешних торговых, экономических, научных и культурных связей приоритет отдается подготовке квалифицированных кадров для дипломатической работы, а также в области международного права и внешней экономической деятельности, банковской системы и других вновь формирующихся структур.

О том, как развиваются в республике образование, наука, техника, что конкретно делается в области подготовки кадров, рассказывают заместитель премьер-министра Республики Узбекистан **Махмуджон Караоаев**, президент Академии наук Республики Узбекистан **Махмуд Салахитдинов**, генеральный директор агентства космических исследований Узбекистана, кандидат физико - математических наук **Камал Муминов**, ректор университета мировой экономики и дипломатии, доктор философских наук, профессор **Сандмухтар Саидкасымов**.

Независимое государство Узбекистан — это историческое достижение нашего народа. Теперь перед нами стоит не менее благородная цель — работать во имя того, чтобы Узбекистан процветал и благоденствовал, занял достойное место в международном сообществе, в ряду развитых демократических государств. Для этого каждый из нас должен беречь целостность и единство страны, личным трудом приумножать ее богатства. Так считают министр обороны Республики Узбекистан **Рустам Ахмедов**, председатель правления Национального банка внешних экономических связей Республики Узбекистан **Рустам Азимов**, генеральный директор Национальной авиакомпании «Узбекистон хаво йуллари» **Ганий Рафиков**.

Обретение государственной независимости, вступление в ООН и другие международные организации открыли перед Узбекистаном возможность проводить свою самостоятельную внешнюю политику, вырабатывать собственные пути вхождения в мировое сообщество.

Широта и открытость внешней политики Узбекистана определяют подходы к установлению прочных взаимовыгодных отношений с экономически развитыми странами, способствуют укреплению его международного авторитета, — так считает Чрезвычайный и Полномочный Посол Республики Узбекистан в США **Мухаммад-Бобур Маликов**.

Принятие первой Конституции независимого Узбекистана обеспечило надежные правовые гарантии его граждан. О том, как работает Основной Закон нашей жизни, как обеспечиваются и защищаются Конституцией и законами демократические права и свободы народов Узбекистана, рассказывают председатель международного объединения «Эл» **Абдурауф Максудий**, генеральный прокурор Республики Узбекистан, государственный советник юстиции второго класса **Буритош Мустафаев**, министр внутренних дел Республики Узбекистан, генерал - лейтенант внутренней службы **Закиржан Алматов**, первый заместитель министра юстиции Республики Узбекистан **Мирзаулугбек Абдусаломов**.

В номере читатель найдет идущие от сердца слова признательности Президенту Узбекистана И. А. Каримову за неустанную заботу о развитии литературы, искусства, спорта, воспитании молодого поколения в духе патриотизма и любви к Родине. Об этом делятся своими мыслями народный писатель Узбекистана **Одил Якубов**, народные поэты Узбекистана **Абдулла Арипов** и **Эркин Вахидов**, председатель Госкомспорта Республики Узбекистан **Сабир Рузиев**.

Завершается номер красочной фотоподборкой, символизирующей мир, труд, счастье народов независимого Узбекистана. И как бы подводя итог состоявшемуся на страницах газеты разговору, редакция «Узбекистон овози» утверждает, что главным богатством страны являются ее люди — трудолюбивые, искренние, смелые, гордые, верные долгу и собственному слову, самоотверженные и преданные своей Родине. Именно они являются надежной опорой государства, главным гарантом его великого будущего.

Думается, номер газеты, посвященный теме «Узбекистан — государство великого будущего», — еще одна яркая страница в летописи газеты «Узбекистон овози», отмечающей в июне нынешнего года свой 75-летний юбилей.

**А. МУХАМЕДЖАНОВ.**

Добросовестное отношение к делу. Высокое качество ремонта автомобилей. Безукоризненная дисциплина труда. Эти качества отличают работников таксопарка № 3 (слева направо)—бригадира слесарей, члена НДП Холмата Исматова, слесаря Иногама Рахимбердыева, автослесаря, члена НДП Хамидулло Арифходжаева.

Фото М. БАЛТАБАЕВА.

## Узбекистан созидает

# СВОЕ СЫРЬЕ, СВОЕ ПРОИЗВОДСТВО

**НАВОИ.** В составе откормочного хозяйства «Зарафшан» в Кзылтепинском районе заработал колбасный цех, построенный с помощью югославской фирмы «Астра» и оснащенный ею новейшим оборудованием с системой автоматики. В торговую сеть поступила первая партия колбас семи наименований. Пока их выпускается до трехсот килограммов в смену. Со временем производственные мощности малого предприятия возрастут более чем в четыре раза.

**АНДИЖАН.** На здешнем масложиркомбинате освоено производство шампуни. Уже изготовлено свыше шести тонн. В настоящее время специалисты предприятия работают над технологией двух видов сжиженного мыла — «Анди-1» и «Анди-2». Есть намерение выпустить ныне 1.000 тонн этой продукции.

**ДЖИЗАК.** В областном центре и районах здесь возникло несколько совместных с инофирмами предприятий перерабатывающей промышленности. В их числе— узбекско - американская фирма «Сангзор». Одно из ее предприятий занимается переработкой отходов хлопкоочистки — до 10 тысяч тонн ежегодно. В процессе создания — новые совместные предприятия при участии фирм Турции, Индии, Бельгии, других стран. Они займутся переработкой кожсырья и сельхозпродукции, поставкой стройматериалов, стеклотары, других дефицитных товаров.

**ГУЛИСТАН.** Филиал Гулистанского производственного швейного объединения открыт в самом отдаленном кишлаке Хавастского района — Баландчакире. Коллектив из двухсот женщин освоил здесь выпуск национальных платьев, халатов, школьной формы для девочек.

Ежемесячно они выпускают до двадцати тысяч единиц изделий хорошего качества.

**Н. ШАКАРОВ.**

*Точка зрения*

# Чтобы не оказаться на обочине,

## или О преподавании истории в вузах

Несколько десятилетий в вузах республики (за исключением гуманитарных факультетов педвузов и госуниверситетов) история народов Узбекистана вообще не преподавалась. Считалось достаточным изучение курса «История КПСС». В 1989 г. предмет этот был заменен «Политической историей», а история региона по-прежнему оставалась «белым пятном». Не уделялось должного внимания истории Узбекистана и в общеобразовательных школах (на ее изучение отводилось мало часов, не хватало учебников, многие исторические события искажались). В результате история родного края оказалась на обочине, что отрицательно сказалось на формировании у молодежи исторического сознания.

Начиная с 1990 г. в республике наблюдается поворот к изучению истории региона. Возросло внимание к вопросам преподавания истории Отечества в общеобразовательных школах, средних специальных и высших учебных заведениях Узбекистана, больше стало литературы, полнее раскрывающей историю нашего региона. Так, в издательстве «Фан» недавно вышли первые два тома «Истории народов Узбекистана», подготовленные группой ученых республики. Издательство «Укитувчи» в 1992 г. выпустило сборник лекций «История и культура Узбекистана», а до этого здесь была опубликована монография Г. Хидоятова «Моя родная история». Хорошим подспорьем для преподавателей и студентов стали книга Б. Ахмедова «Источники истории народов Узбекистана», монография А. Голованова «Крестьянство Узбекистана: эволюция социального положения (1917—1937)», книга Х. Гулямова об отношениях Бухары с Россией в прошлом. Опубликованы также десятки статей и брошюр, посвященных тем или иным историческим событиям.

Минвуз республики рекомендовал организовать изучение истории народов Узбекистана во всех высших учебных заведениях. В связи с этим, к примеру, в Ташкентском электротехническом институте связи, наряду с политисторией, хронологически охватывающей период со второй половины XIX века до наших дней, был введен курс «История Средней Азии и Казахстана». Студенты стали получать более определенное представление о прошлом региона, его народов, развитии здесь цивилизации, давшей миру выдающихся ученых-энциклопедистов Абу Али ибн Сину, Аль-Хорезми, Фароби, Беруни, Ат-Термези, труды которых получили всеобщее признание. Они знакомятся с государственной деятельностью Амира Тимура, содержанием его знаменитых уложений. Курс дает сведения о расцвете государства тимуридов, бурном развитии ирригации, торговли, литературы, искусства, науки, архитектуры, знакомит с общественно-политической и научной деятельностью Навои, Улугбека, Джамшида, Руми, Джами, Бехзада, Ходжи-Ахрара. Изучение курса позволяет студентам уяснить истоки взлета и падения Мавераннахра, ознакомиться с историей Кокандского и Хивинского ханств, Бухарского эмирата, политикой царизма в Туркестане.

В ряде вузов курс назван «Социально-политическая история Узбекистана», в некоторых других — «История народов Узбекистана». У нас же, в ТЭИС, предмет политической истории Узбекистана объединил оба курса («Историю Средней Азии и Казахстана» и «Политисторию») с объемом 136 часов и стал читаться с сентября 1992 г. Главная его задача — способствовать выработке у студентов политической культуры, общественно-политической ориентации, гражданской позиции.

В отличие от ранее преподававшейся истории КПСС, в данном курсе рассматривается деятельность различных политических партий и общественных движений, дается возможность каждому сопоставить их взгляды и деятельность, выявить истоки тех или иных исторических событий.

Предмет политической истории сочетается с чтением спецкурсов «Новые политические партии и движения Узбекистана» и «Теория и практика межнациональных отношений». С нового учебного года намечено ввести новые спецкурсы «Место джадидов в истории Отечества» и «Независимость Узбекистана: правовые, социально-политические, экономические, духовно - нравственные аспекты». Совместно с профилирующими кафедрами ведем подготовку к созданию нового курса «История науки и техники».

Такова позиция кафедры политистории ТЭИС, которая во многом совпадает со взглядами некоторых наших коллег из других вузов. Но есть и несколько иные подходы к проблеме. Так, профессора истории Ташкентского экономического университета М. Мусаев и К. Усманов считают, что в вузах следует преподавать «Политическую историю мира». Свое предложение они мотивируют тем, что историю народов Узбекистана теперь обстоятельно изучают в школе и поэтому нецелесообразно повторять ее в вузе, а лучше ориентировать студентов на расширение своего политического кругозора.

Предлагаемая ими дисциплина призвана изучать общественно - политические отношения в странах Запада и Востока, становление и развитие классов, политических партий и общественных движений, их сущность и место в системе общественной жизни. Хронологию предмета они предлагают ограничить XIX и XX столетиями. Примерно такого же мнения придерживается и профессор С. Хан из Ташкентского технического университета. В этих суждениях, разумеется, есть определенный резон и над этим следует серьезно подумать.

Проблемы эти волнуют также докторов исторических наук, профессоров ТашГУ Л. Гентшке и Р. Муртазаеву, которые считают необходимым хронологию курса приблизить к современности. Смысл изучения политистории они видят в том, чтобы студент лучше понял противоречивый, в значительной мере трагический путь, пройденный советским обществом, закономерности его развития на том или ином историческом этапе, осмыслил процесс формирования Республики Узбекистан в качестве независимого демократического государства.

В поисках оптимального варианта мы знакомились с учебными программами, составленными коллегами из многих других вузов республики. В каждой из них есть что-то полезное. Вместе с тем в большинстве из них, на наш взгляд, слишком слаба связь истории отечества со всемирно - историческим процессом. К таким можно отнести программы общественно - политической истории Узбекистана кафедры истории естественных факультетов ТашГУ, а также кафедры истории народов Узбекистана Ташкентского педиатрического мединститута. К сожалению, не сумела избежать этого и программа курса истории Узбекистана, составленная в конце 1992 г. группой ученых Института повышения квалификации преподавателей общественных наук при ТашГУ. Полагаем, что это один из наиболее уязвимых моментов в преподавании современной истории Узбекистана во многих вузах республики. Такое положение, очевидно, еще более неприемлемо в условиях, когда Узбекистан активно выходит на широкую международную арену.

Совершенно очевидно, что изучение региональной истории должно базироваться на мировом политическом опыте, на осознании мировых процессов, оказывающих влияние и на развитие Республики Узбекистан. В связи с этим, как нам кажется, при изучении курса следует делать акцент на истории региона на фоне общественно-политической истории человечества. Убежден в том, что выпускник любого вуза должен также иметь представление о трех принципах развития общества Суть Ятсена, об аграрных реформах Петра Столыпина, об идеях гуманизма Махатмы Ганди, о сущности «нового курса» Франклина Рузвельта, вникнуть в суть новой экономической политики, провозглашенной в 1921 году, понять, почему Мустафа Кемаль стал Ататюрком, в силу каких обстоятельств поверженные в итоге второй мировой войны Германия и Япония вышли в число наиболее развитых стран мира. Если мы хотим осознать суть независимости Узбекистана, то нельзя допустить того, чтобы выпускник вуза по своему кругозору замыкался в рамках своей республики.

Значение мирового опыта исторического развития, особенно в XX веке, его соизмерение, сравнение с местным, региональным опытом должно стать органической особенностью курса «Политическая история Отечества». Он призван ориентировать подрастающее поколение на поиск путей дальнейшего развития цивилизации, решение глобальных проблем человечества с учетом многовековых традиций и обычаев народа.

Из сказанного видно, что в вузах идет активный поиск оптимального варианта преподавания истории. В каждом из подходов есть свои достоинства и слабые стороны. Однако нет пока определенности в этом вопросе, нет устоявшихся вариантов изучения нашего прошлого.

Кстати, разнобой имеется и в количестве часов, выделяемых на изучение истории. Чтобы устранить такое положение, Минвуз в июле 1992 г. решением своей коллегии определил продолжительность курса истории для технических, аграрных и медицинских высших учебных заведений в 136 часов. Однако в ряде вузов республики по-прежнему игнорируется эта рекомендация. Так, в автодорожном институте на историю выделено лишь 74 часа, в педиатрическом и других медицинских вузах — 78, аграрном университете — 100, экономическом университете — 126 часов.

Эти проблемы, как мне кажется, выходят за рамки узкопрофессиональных дискуссий, тут нужна определенная концепция, общая программа действий, которую мы должны выработать сообща.

И в этом плане мы возлагаем большие надежды на созываемую Минвузом в мае с. г. научную конференцию преподавателей социально - гуманитарных наук. Ожидается, что она продлится три дня, кроме пленарных, будут работать девять секций по различным гуманитарным дисциплинам, в том числе и по истории Отечества.

**А. АБДУНАБИЕВ,**
**доктор исторических наук, профессор кафедры социально - гуманитарных дисциплин ТЭИС.**

СПРАШИВАЮТ — ОТВЕЧАЕМ

# КАК БЫТЬ, ЕСЛИ...

РАЗЪЯСНЕНИЯ ПО НЕКОТОРЫМ ВОПРОСАМ ВНУТРИПАРТИЙНОЙ РАБОТЫ.

**— Как производятся довыборы членов исполнительного бюро первичной партийной организации вместо выбывших?**

— Довыборы членов исполнительных бюро первичных организаций вместо выбывших производятся, как правило, на партийных собраниях этих организаций. Избранными считаются кандидаты, набравшие более половины голосов членов партии, участвовавших в голосовании.

В случае, если выбывший член исполнительного бюро был избран в его состав на собрании цеховой организации, его замена производится также решением собрания данной цеховой парторганизации.

**— Что представляют собой территориальные окружные группы парторганизаций? Как и для чего они создаются?**

— Как известно, Народно-демократическая партия Узбекистана является партией парламентского типа и проводит свою политическую линию через своих представителей, избранных в органы государственной власти и общественного самоуправления. В связи с этим особую актуальность для партии представляет работа в избирательных округах по выборам народных депутатов Республики Узбекистан. Эта работа заключается, в основном, в выдвижении, проведении агитации, обеспечении иных не запрещенных законом форм поддержки своих кандидатов на выборах, оказании помощи депутатам в реализации предвыборных программ, организации их отчетов перед избирателями. Для практического осуществления этих задач и координации работы, проводимой в данном направлении, первичные партийные организации, расположенные на территории одного округа, могут объединяться в территориальные окружные группы.

Создание таких структур дает возможность объединять усилия и осуществлять координацию деятельности всех первичных организаций, входящих в округ, как в период выборов депутатов, так и при организации совместной работы с ними. По усмотрению самих первичных партийных организаций, входящих в территориальную группу, могут быть созданы координационные бюро, советы или иные органы, на которые возлагаются вопросы координации работы всей группы. Им могут быть также предоставлены и другие полномочия, делегированные первичными организациями и соответствующими районными, городскими советами.

# Аскар Азимов: НДП—ЭТО НЕ КАБИНЕТНАЯ ПАРТИЯ

[Начало на 1-й стр.].

**— Аскар Музафарович, на встречу к Вам собралось немало людей. У Вас сегодня — приемный день?**

— Каких-то специальных часов для этой цели не отводим. Любой день, любой час — приемный, если, конечно, я или другие работники совета на месте, если не заняты чем-то очень важным. Вот только что беседовал с рабочим совхоза из Фариша, ветераном партии. Не могу же я ему, проделавшему сюда путь в 90 километров, сказать:

— Принимаю в среду от шестнадцати до восемнадцати...

**— И многие к Вам обращаются? С какими вопросами?**

— Знаете, это примечательная черта узбекской глубинки — в райсоветы, горсоветы НДП сегодня, как прежде в райкомы и горкомы партии, приходят люди со своими просьбами и предложениями, радостями и печалями...

В последнее время поток людей, обращающихся в областной совет, значительно увеличился. Например, в январе 1993 года по сравнению с первым месяцем 1992-го — в 3 раза (!).

Вопросы, повторюсь, самые разные. Чаще личные. Не всегда решение проблемы — в нашей компетенции. Но не отмахиваемся от людей, не говорим им: обращайтесь в хокимиат, обращайтесь в суд. Недавно пришел к нам рабочий совхоза имени Абая Мирзачульского района. Начинающий арендатор, он плохо разбирался в экономических вопросах. Подозревал, что с ним неправильно рассчитались за собранный урожай. Я поручил первому секретарю райсовета Сулейменову лично заняться этим вопросом. Выяснилось, бухгалтерия хозяйства недодала арендатору более 40 тысяч рублей. Ошибку исправили, рабочий получил доплату.

Хочу подчеркнуть еще вот что: НДП— это не кабинетная партия. Я, все секретари областного совета, каждый работник аппарата имеем конкретный план, составленный на неделю: где побывать, с кем встретиться. Добиваюсь, чтобы в течение недели каждый ответработник посетил 3—4 района и в каждом из них — 2—3 трудовых коллектива. Во время этих поездок изучаем работу первичных парторганизаций, беседуем с партийцами, трудящимися, интересуемся их проблемами, принимаем непосредственное участие в их решении. Стремимся установить тесный контакт с людьми.

**— Раньше руководителю обкома достаточно было поднять трубку — и любая проблема решалась. Не ощущаете ли Вы сейчас дискомфорт от того, что партийные органы не обладают прежней полнотой власти?**

— Думаю, это объяснимо, ведь сейчас происходит интенсивный процесс становления новых структур власти. Есть древнее китайское проклятие: «Желаю тебе жить в эпоху перемен!». Что поделаешь, это наша судьба — мы переживаем глубочайшие, кардинальные перемены.

Да, буду откровенным, после создания НДП, особенно в первое время, испытывал обиду, горечь, раздражение, когда самый простой вопрос, на решение которого раньше потребовалось бы несколько минут, вырастал в трудноразрешимую проблему.... Не потому, что я, первый секретарь областного совета НДП, не могу что-то сделать, а потому, что вообще мало кто может сказать — и сделать. Раньше была система. Худо-бедно она работала. Сейчас же переходный период. Но...

У партийных органов КПСС в прошлом, кроме множества самых разнообразных функций, была одна, самая важная — карательная. Вспомните грозное: «У тебя, что, два партбилета?» или «Партбилет положишь на стол?!». Такое было пострашнее повестки в суд. Вот в чем секрет мгновенного выполнения указаний партийных органов. Сейчас мы от этого ушли, от этого партработнику нужно отрешиться. Авторитет партии не должен зависеть от ее способности «казнить и миловать», от возможности волевого обеспечения руководства. Ее авторитет — в народном признании. Есть уверенность, что народ за нами пойдет.

**— Прошло более года с момента создания НДП. С первых дней Вы — первый секретарь областного совета. Что удалось сделать за этот период? Что было самым трудным?**

— Если говорить в общем, то самое главное — Народно - демократическая партия превратилась в организованную политическую силу нашей общественной жизни. Это бесспорный факт! Решались, в основном, организационные вопросы. И решены они, можно смело утверждать, успешно.

Что касается нашей областной организации, то на сегодняшний день она насчитывает около 18 тысяч членов. Если сравнивать с прежней численностью парторганизации Компартии — разница незначительная. Более того, 96 первичек области существенно увеличили свои ряды. Это, например, первичная парторганизация совхоза имени К. Рахимова Дустликского района. Членов КПСС там было около 80 человек, а членов НДП сейчас — 130. Партийцы во главе со своим вожаком Махкамбаем Уранбаевым активно участвуют в решении социальных проблем сельчан, помогают достойно переносить суровые тяготы вхождения в рынок. И таких организаций немало. Это Учтепинский хлопкоочистительный завод, совхоз «Андижан» Зарбдарского района и многие другие.

**НА СНИМКЕ: первый секретарь Джизакского областного совета НДП Аскар Азимов обсуждает с представителями областных газет, как освещать предстоящий праздник Навруз.** Фото М. БАЛТАБАЕВА.

Успешно прошла важная кампания— вручение партбилетов. На предприятиях и в хозяйствах в торжественной обстановке людям вручали зеленые книжечки членов НДП. Запоминающееся событие! Не случайно во время этой кампании подали заявления о вступлении в нее сотни человек! Вручение партбилетов позволило освободиться от случайных людей, глубоко изучить качественный состав партийцев.

Трудности? Их было очень много. Главное, мы сумели сделать так, что люди поверили в новую партию, что она стала им нужна. Вдумаемся в эти цифры: ежемесячно по области в НДП вступает 300—350 человек, а в некоторые месяцы — свыше 500. И ведь надо отбросить всякие карьеристские соображения, какими руководствовались порой люди при вступлении в КПСС. Вступают много молодежи, женщины, представители творческой интеллигенции, связывающие с НДП свое будущее. Значит, партия завоевала авторитет. И это большое достижение.

**— В чем, по-вашему, суть партийной работы в наши дни?**

— Вы, наверное, ожидаете, что я отвечу: «Суть партийной работы — это...» И далее дам несколько длинных формулировок, которые можно включить в какую-нибудь брошюру и запоминать начинающим партработникам. Удивлю своим признанием: не знаю. Это раньше были и учебники «Партийное строительство», и инструкции, и методички, и, главное, речи вождей, в которых содержались формулы на все случаи жизни.

Можно было бы ответить модно и современно: мол, партийная работа сегодня — борьба за победу своих кандидатов на выборах всех уровней. Да, конечно, это важная часть нашей деятельности, и партработники в большинстве своем это понимают. Недавно, например, в Фаришском районе были довыборы в Верховный Совет республики. Райсовет НДП сработал оперативно. Поговорили с сельчанами, посоветовались с аксакалами и выдвинули наиболее авторитетного человека — члена НДП, старшего чабана совхоза «Чимкурган» Джумана Ауэлханова. Он и победил на выборах.

И все же то, что является сутью партийной работы на Западе, для нас пока не вполне приемлемо. И не только потому, что в республике еще не сложилась реальная многопартийность. Просто партийцы не могут стоять в стороне от решения таких проблем, как стабилизация экономики, социальная защита людей, подъем культуры и образования и многое, многое другое. Не забудем включить сюда и то, что я отметил как особенность узбекской глубинки.

Так вот, отвечая все-таки на Ваш вопрос, замечу, что мое понимание партийной работы за короткий период существования НДП несколько раз менялось и продолжает меняться. Сейчас, на мой взгляд, главное внимание необходимо уделить первичкам. Первички должны как бы встряхнуться. Активно заработать. Именно через них мы сможем наладить массово-политическую деятельность среди членов партии и сочувствующих лиц, решить многие наши задачи.

Очень важный вопрос — об идеологической работе партии. Думаю, ему уделяется сейчас недостаточно внимания, даже на уровне Центрального Совета. А партия не может жить без идеологии. Возьмем, к примеру, такой факт: раньше у областных парторганизаций были как минимум два печатных органа. А сейчас? Джизакская, сырдарьинская и многие другие «правды» от облсоветов «ушли». А ведь без печатного органа очень трудно. Мы вместе-таки эту проблему решили — скоро будет год, как выходит наша партийная газета «Истикбол сари». Для редакции выделили помещение, служебный автомобиль, Центральный Совет НДП помог с деньгами. Сейчас газета выходит тиражом 10 тысяч экземпляров, а на свое существование зарабатывает средства с помощью рекламы, помогают также спонсоры.

**— В нашей газете приводился факт, когда секретарь райсовета НДП вынужден был сдать в аренду выделенную ему автомашину, чтобы на эти деньги выплачивать зарплату аппарату. Как бы Вы прокомментировали этот факт? Ваше отношение к тому, что некоторые партийные советы занимаются предпринимательством?**

— Если райсовет сможет обходиться без этой машины или она не единственная, то решение секретаря — похвально. Мы, например, у себя в областном совете тоже три легковые машины сдали в аренду и используем меньшее число. Однако маловероятно, чтобы в районе можно было обойтись без машины, это обязательно скажется на работе. Так что я лично посоветовал бы руководителю райсовета искать другие пути пополнения бюджета. Кстати, советы НДП нашей области проявляют в этом вопросе больше изобретательности.

Например, облсовет успешно занимается производственной деятельностью. Мы создали малое предприятие «Барака». Взяли в аренду более двухсот гектаров земли. Хлопководческие бригады на этих землях перевыполнили план, собрав в прошлом году по 34 центнера с гектара. Причем зарплата работников этих бригад значительно выше, чем в других коллективах. За собранный на этих землях хлопок после его переработки и продажи планируем получить несколько миллионов рублей прибыли.

Наше МП сейчас строит в Джизаке «Салон красоты», который будет оказывать населению самые разнообразные бытовые услуги. Очень нужный для нашего города объект, который быстро покроет и затраты на строительство.

Не отстают и райсоветы. Дустликский, например, организовал малое предприятие по откорму мелкого рогатого скота. Прибыль такая, что, подозреваю, им не придется отказываться от единственной легковушки и добираться до хозяйств на автобусе. Фаришский и Галляаральский районные советы НДП успешно освоили выделенные им богарные земли, где выращивают зерновые.

Но не надо представлять, будто мы только и думаем: где и как бы деньгу зашибить. Нет, конечно.

Прежде всего нас заставляет заниматься этим суровая действительность. Подчеркну также, что все наши действия в этом плане — строго в рамках закона. И, что немаловажно, наша коммерческая деятельность — это еще не купля-продажа, чем с успехом занимаются многие нынешние коммерсанты (наживая миллионы на продаже, зачастую, воздуха). Это прежде всего производственная деятельность, помогающая, пусть пока и в малом масштабе, в решении таких проблем, как обеспечение населения продуктами, занятость и другие.

Приведу еще такой пример. В здании облсовета свободные комнаты мы сдаем в аренду по вполне приемлемой для центра Джизака цене. Несколько помещений выделили для национальных культурных центров. Совершенно бесплатно. Добавлю к этому и другой факт. Недавно перечислили детским домам и больницам 100 тысяч рублей. И это при том, что планируемые миллионы появятся у нас только в будущем. Так что не деньгами единими живет областной совет НДП...

**— Сложилось ли сотрудничество между советом НДП и областным хокимиятом, другими общественными и административными организациями?**

— Я не совсем понимаю, когда говорят о каком-то особом взаимодействии между хокимиятами и советами НДП. Судите сами: 80 процентов состава областного Совета народных депутатов — члены Народно-демократической партии. Приблизительно то же соотношение — в районных Советах. Хоким области, его заместители, все хокимы районов — также члены НДП. Заместитель хокима области Г. Субханова — член бюро областного совета НДП. Так есть ли резон говорить о каком-то особом взаимодействии?

Более того, областной совет НДП предлагает свои кадры для работы в различных учреждениях, в том числе и в хокимиятах. Что здесь плохого? Американский президент, например, своего соратника по партии, руководившего предвыборной кампанией, назначает государственным секретарем, и в этом никто не видит ничего предосудительного или антидемократического. Чего же должны бояться мы?

Вместе с областным хокимиятом мы разработали две совместные социальные программы. Одна называется «Занятость» — по обеспечению людей рабочими местами, другая, условно, — «Кирпич», предусматривающая строительство в каждом районе кирпичного завода. Так что дело — за их успешным внедрением.

Членами бюро областного совета НДП являются большинство руководителей общественных организаций. Например, первый секретарь областного Совета молодежи Камилжон Абдусатаров, председатель женсовета Нодира Каримова, председатель облсовпрофа Ислам Хушиев и другие. Встречаемся часто. И точек соприкосновения нам особо искать не надо, дело у нас общее.

**— В настоящее время по инициативе Президента в республике развернулась борьба с преступностью. Как эта работа ведется у вас в области, какое участие в этом принимают организации НДП?**

— Я третий год в областном Совете народных депутатов возглавляю комиссию по соблюдению правопорядка и законности. Мы анализируем состояние дел в этой области, готовим предложения и рекомендации, занимаемся подбором кадров правоохранительных органов.

В нашей области за последний год сократилось количество правонарушений среди молодежи. Первыми в республике у нас запретили продавать в коммерческих структурах продукцию местного производства. Можно назвать и другие положительные факты.

Однако в целом в области, как и во всей республике, много тревожных явлений. Так, за 1992 год количество разбойных нападений по сравнению с предыдущим годом увеличилось на 50 процентов. Произошел заметный рост тяжких преступлений, хищений государственной и личной собственности, преступлений, совершенных подростками. Седьмую часть всех правонарушений составляет организованная преступность. Трудно кого-либо удивить нарушениями правил торговли...

Недавно у нас в городе произошла страшная трагедия. Средь бела дня был убит Тахир Джавлянов. Я хорошо знал самого Тахира, его родителей, живущих по соседству. Умный, любознательный парень, студент. Тахир с друзьями обедал в чайхане. А рядом расположилась пьяная компания, в которой был милиционер с табельным оружием. В разгар пиршества произошла ссора, милиционер вытащил пистолет, зарядил его и направил на человека... И тогда между преступником и его жертвой встал Тахир. Нелепая смерть, плакал весь Джизак. Больно, очень больно. А я думаю о кадрах правоохранительных органов — как много еще здесь предстоит работы...

**— В недавнем постановлении Политисполкома ЦС НДП Узбекистана подчеркнуто, что партийные организации средствами организаторской и политической работы среди населения должны поддерживать меры по наведению порядка. Что делается в этом плане?**

— При областном совете создан клуб «Мулокат». Несколько раз в месяц проводятся выездные заседания этого клуба — в махаллях, на предприятиях и в хозяйствах. Юристы, работники милиции и хокимиата, общественные деятели объясняют людям суть развернувшейся в республике работы, направленной на пресечение преступности и беззаконий, отвечают на вопросы людей, берут на заметку те или иные факты. Аналогичная работа проводится и общественно-политическим центром облсовета. Наша цель — политическими средствами поднять весь народ на борьбу с преступностью. И тогда, безусловно, это зло будет побеждено. В конце февраля проведем заседание бюро по этому вопросу. Намечается также областной актив совместно с хокимиятом.

Надо отдать должное нашему Президенту: он чутко уловил не только важность борьбы с преступностью, но и то, как устали люди в наше непростое время от нарушений и беззаконий, как они этим возмущены. Вот почему принимаемые по его инициативе меры встречают полную поддержку и одобрение населения.

**— Вы значительный период времени работали вместе с И. Каримовым. Какие качества Вам импонируют в нем?**

— Под руководством Ислама Абдуганиевича мне довелось работать несколько лет. Он был первым секретарем Кашкадарьинского обкома партии, я— первым секретарем вначале Бахористанского, а затем Усман-Юсуповского райкомов партии. Хорошо запомнил одну из наших первых встреч. Шло заседание бюро обкома, посвященное вопросам сельского хозяйства. У всех на руках был проект решения, подготовленный аппаратом. Проект был «сыроватым». И «первый» в ходе обсуждения понял это. Ислам Абдуганиевич не стал кому-то поручать переделывать, а прямо на бюро сам переписал его заново и зачитал. Потом, когда с участниками того заседания мы обменивались впечатлениями, те удивлялись, как быстро и четко «первый» ухватил суть вопроса, как точно сумел расставить акценты.

Вспоминается и другое. Во время приездов Ислама Каримова в район все было расписано по минутам. Однако Ислам Абдуганиевич мог остановить машину в любом месте и зайти в какой-нибудь дом. Несмотря на самые неотложные дела, он порой часами беседовал с какой-либо семьей, расспрашивал о трудностях жизни, обеспечении продуктами, интересовался мнением простых людей о руководителях хозяйств, района.

Мне лично очень импонирует отношение Ислама Абдуганиевича к кадрам. Требовательность у него сочетается с бережным отношением к ним. Помню, в 1987 году совхоз № 35 Бахористанского района провалил план по хлопкозаготовкам. Встал вопрос об освобождении директора совхоза. «Первый» высказал другое мнение. «Хозяйство это — с самыми плохими земельно-водными ресурсами в области, — говорил Ислам Абдуганиевич. — Проблемы перед директором стоят очень сложные. Чем помогли ему районные службы, руководители? И что изменится, если поставим во главе другого человека? Давайте лучше подумаем, как и чем ему помочь? Давайте поверим ему». Начиная со следующего года это хозяйство стабильно выполняло план.

Недавно на заседании Кабинета министров наш Президент говорил о важности умелого подбора кадров. Сколько интересных мыслей! И это в полной мере можно отнести к руководящим кадрам Народно-демократической партии. Как нужны нам люди, преданные идеалам партии, пользующиеся авторитетом у народных масс, умеющие вести диалог с ними!

**— И последний вопрос, Аскар Музафарович. Расскажите немного о себе, о своей семье, о ваших увлечениях.**

— Не знаю, интересно ли будет это читателям. Но если Вы настаиваете... Семья у меня относительно небольшая. Супруга Гульчехра — ученый-каракулевод. Два сына студента, дочка — школьница.

Люблю вместе с семьей бывать на природе, хотя, признаться, сейчас времени для этого не хватает. Места у нас ни для этого не очень живописные. И вообще прекрасные, очень живописные. И вообще общение с природой благотворно действует на самочувствие — хоть на время забываешь о повседневных делах и проблемах.

Увлекаюсь чтением художественной литературы, да и некоторые телепередачи настолько интересны, что нельзя не посмотреть.

Вместе с женой немало времени уделяем воспитанию детей. Это такой важный вопрос, который нельзя пускать на самотек. Родители мы демократичные, но когда надо, можем быть строгими. В общем, это будни, обычные семейные будни, как у многих других семей...

Беседовал
**И. МУДАРИСОВ.**

# НАШ ДАЙДЖЕСТ

## УЗБЕКИСТАН ПОЛНИТСЯ ВАЛЮТОЙ. НАЦИОНАЛЬНОЙ

**Председатель правления Центрального банка республики Файзулла Мулладжанов заявил, что в случае, если Россия пустит в оборот собственные деньги, Узбекистан перейдет на свою валюту.** «Наши банки сегодня готовы работать с собственной валютой», — подчеркнул он и призвал население тратить рубли на покупки. По неофициальным сведениям, узбекская валюта отпечатана за границей и завезена в республику.

«Правда».

## ЖУЛИК ЖУЛИКУ ЛЬГОТЫ ДАЕТ

**Когда преступления против России и россиян становятся нормой не только для бандита, но и для высокопоставленного чиновника, так дальше жить опасно** — этот вывод сделал в своем докладе на всероссийском совещании по борьбе с преступностью вице-президент Российской Федерации Александр Руцкой.

«В последнее время внимание общественности привлекает растущее число преступлений в банковской системе, принимающих порой масштабы всероссийского скандала. Все хорошо помнят истории с «чеченскими» авизо или чеками «Россия». И за то, и за другое мы должны «поблагодарить» бывшего председателя Центрального банка Матюхина и его заместителя Рассказова. По фальшивым авизо государство ограблено, по скромным подсчетам, на сумму более 300 млрд. рублей. Чеки «Россия» были изобретены этими деятелями якобы для проведения оперативных платежных расчетов между банками и предпринимателями. На деле эта афера вылилась в обналичивание средств, причем средств никем не заработанных. Известны вопиющие факты, когда эти чеки в банковской упаковке предъявлялись к оплате чуть ли не мешками. Думаете, кто-нибудь ответил за это?..

В 1991—1992 годах правительство Российской Федерации приняло более 100 решений о предоставлении льгот органам исполнительной власти автономных образований, краев и областей, отдельным предприятиям, организациям и десяткам приближенных коммерческих структур, многие из которых сомнительного происхождения. Величина данных исключений только по освобождению от уплаты экспортных пошлин превышает 2,2 млрд. долларов (1 трлн. 320 млрд. рублей).

Но, что получается? Льготы дают, а спроса и ответственности за то, как они использованы в интересах страны, нет. По существу, такие льготы превращаются в узаконенный канал расхищения национального богатства. Правомерно спросить: кто будет отвечать за подобные действия?»

«Рабочая трибуна».

## НОВЫЙ КЛОНДАЙК НА ВОСТОКЕ РОССИИ

**Колыма знавала многое, но то, что найдено там сейчас, будоражит воображение, затмевая местные золотые прииски.** Найдено, впрочем, не в разломах магаданского Клондайка, а на прикольмском шельфе Охотского моря. Здесь обнаружены громадные запасы нефти. Специалисты даже считают, что нефть залегает подо всем Охотским морем, достигая международных вод Тихого океана и образуя не сравнимую ни с какой другой нефтегазоносную провинцию мирового значения. Не случайно поэтому, едва геологи объявили о находке, а в Магадане было создано нефтяное агентство «NEPO», из-за рубежа посыпались предложения на участие в разведке и разработке шельфа. 33 фирмы изъявили желание податься на Колыму, в Магадан — в том числе австралийская «BHP» и американская «EXSON». Иностранные компании привлекает прежде всего геополитическое положение нефтеносного региона.

Вместе с магаданцами готовы осваивать охотский шельф фирмы Сахалина, Камчатки, Чукотки, Хабаровского края — несмотря на ожидаемые высокие затраты на разработку щедрого подарка природы. Так что для Колымы грядут новые времена. Будет ли битва за новый Клондайк на востоке России?

«Азия».

## ПОЛОВИНА БЛИЖАЙШИХ СОРАТНИКОВ СТАЛИНА — МАСОНЫ?

**В 1976 году в Стамбуле на турецком языке вышла книга «Масонство в мире и в Турции». Ее автор, Хасан Джем, никому в Турции не известен, то есть человек прикрылся псевдонимом. В 1980 году, после военного переворота, произведенного генералом К. Эреном, тираж этой книги был уничтожен.**

Неисповедимыми путями в эту книгу, посвященную, главным образом, Турции, попал список высокопоставленных советских масонов, датированный, судя по всему, концом 50-х годов. Похоже, что кто-то переписывал этот список второпях, с оглядкой, подобно советской разведчице из старого фильма «Секретная миссия», боясь, как бы его за этим занятием не застукали и не пристукнули.

Сравним теперь турецкий список и списки избранников XIX съезда. В обоих случаях представлены следующие фамилии:

Президиум ЦК: Каганович, Коротченко, Первухин, Пономаренко, Сабуров, Суслов, Шверник.

Кандидаты в члены Президиума ЦК: Зверев, Юдин П. В. Пономаренко и Суслов были одновременно выбраны секретарями ЦК.

Секретариат ЦК после ряда перетурбаций, которые пережил после смерти Сталина, возглавил Хрущев, а тремя его подручными стали Суслов, Поспелов и Шаталин — все трое масоны. Таким же образом, важнейшее в системе партократии звено власти, секретариат ЦК, оказался в руках масонов.

«Русский вестник».

## УЗБЕКИСТАН и международное право

**Рубрику ведет проф. Тузмухамедов Р. А.**

**24. Иностранцы и МП.**

Одно из следствий обретения независимости в странах СНГ, в том числе в республиках Средней Азии — появление в них «собственных» (а не союзных) иностранцев. Это не только те, кто, как и раньше, прибывают туристами или бизнесменами, но и новая категория — сотрудники посольств и консульств, разместившихся в их столицах.

Вопросы регулирования правового статуса населения государства, т. е. его граждан, лиц без гражданства, иностранцев и т. д. — суверенное право государства. Однако, как уже отмечалось (см. статьи 22 и 23), и в этих областях государства вынуждены подчинять себя в том или ином объеме нормам МП. Для этого они приняли ряд многосторонних актов. Среди них такой, общего характера, как Декларация о правах человека в отношении лиц, не являющихся гражданами страны, в которой они проживают, принятая ООН в 1985 г.

В ней под «иностранцами» понимается «любое лицо, не являющееся гражданином государства, в котором оно находится» (ст. 1). Т. е. это — и граждане других государств, и лица без гражданства (апатриды). К числу иностранцев относятся и беженцы (см. статью 23).

Каждое государство вправе само принимать законы и правила, касающиеся въезда иностранцев и условий их пребывания, или устанавливать различия между его гражданами и иностранцами. Однако такие законы и правила должны быть совместимы с международно-правовыми обязательствами, принятыми на себя этим государством, включая обязательства в области прав человека (ст. 2).

Основная обязанность иностранцев, включая дипломатов или иных лиц, изъемаемых из местной гражданской и уголовной юрисдикции, — соблюдать законы государства, в котором они проживают или находятся, и с уважением относиться к обычаям и традициям народа этого государства.

В упомянутой Декларации государства согласились, что в соответствии с внутренним законодательством и с учетом международных обязательств принимающего государства иностранцы пользуются в нем, в частности, следующими правами: правом на жизнь и личную неприкосновенность, правом на защиту от произвольного или незаконного вмешательства в личную и семейную жизнь или в отношении жилища и переписки, правом на равенство перед органами правосудия и правом на бесплатную помощь переводчика при уголовном разбирательстве, правом на выбор супруга, на брак, на создание семьи, правом на свободу мысли, мнения, совести и религии (без ущерба общественной безопасности, порядку, здоровью или нравственности населения и основных прав и свобод других), правом на сохранение своего родного языка, культуры и традиций, правом на перевод доходов, сбережений или других личных денежных средств за границу (с учетом внутренних валютных правил). Кроме того, в рамках демократического внутреннего законодательства, соответствующего международным актам по правам человека, иностранцы, законно находящиеся на территории данного государства, имеют право: покидать страну, свободно выражать свое мнение, мирно собираться, владеть имуществом единолично или совместно с другими, свободно передвигаться и свободно выбирать место жительства, воссоединяться со своей супругой(ом) местного гражданства, им гарантируется защита от пыток или жестокого, бесчеловечного или унизительного обращения, насильственных медицинских или научных опытов. Законно проживающие иностранцы на основе национального закона пользуются также правом: на условия труда, отвечающие требованиям безопасности и гигиены, на справедливое и равное вознаграждение за свой труд, на охрану здоровья, медицинское и социальное обслуживание, они могут вступать в профессиональные и другие организации и ассоциации...

# ТВ 1. 3 — 7. 3 1993 г.

## ПОНЕДЕЛЬНИК 1 МАРТА

УзТВ I

18.00 Новости. 18.10 Мультфильм. 18.20 «Три беседы». 19.00 «Узбекистон» (рус.). 20.00 Международные новости. 20.10 Весенние мелодии. 20.30 «Узбекистон». 21.00 «Экран контроля».

УзТВ II

18.30 «Ассалому алайкум». 19.30 Для детей. «Сюрприз». 20.00 «Лахза». 20.15 «Строительство: опыт и проблемы». 20.55 «Цветы Ташкента». 21.05 «Ташгорздрав: сегодня и завтра».

«ОРБИТА IV»

9.00 Новости. 9.20 «Квакша». Мультфильм. 9.45 Авторская программа В. Молчанова. 11.30 «Гол». 15.00 Новости. 15.25 «Телемикст». 16.10 «Алиса в Стране чудес». Мультфильм. 1-я серия. 17.50 «Технодром». 18.25 «НЭП». 18.55 «Звездный час». 20.10 Премьера худ. телесериала «Горячев и другие». 5-я серия. 20.40 Спокойной ночи, малыши! 21.25 «Азбука собственника». 21.35 Премьера худ. телесериала «Горячев и другие». 6-я серия. 22.20 «Пресс-клуб». 00.35 «Евгеник и...»

«ДУБЛЬ IV»

8.25 Время деловых людей. 8.55 Мультипульти. 9.05 «Совершенно секретно». 10.10 «Золотая шпора». 11.10 «Мечта в другом ключе». Худ. фильм. 12.50 «Крестьянский вопрос». 15.30 Премьера док. фильма «Дикая природа Америки» (США). Фильм 1-й.

18.00—20.10
ТУРЕЦКОЕ ТЕЛЕВИДЕНИЕ

РОССИЙСКОЕ ТЕЛЕВИДЕНИЕ

20.10 Танцевальный марафон. 20.55 Детектив по понедельникам. «Лаки страйк» представляет худ. фильм «Сборник блюзов Сент-Луиса» из цикла «Криминальные истории» (США).

21.55—22.25
ТУРЕЦКОЕ ТЕЛЕВИДЕНИЕ

РОССИЙСКОЕ ТЕЛЕВИДЕНИЕ

22.25 «Момент истины». На вопросы Андрея Караулова отвечает А. М. Макаров. 23.20 «Спортивная карусель».

## ВТОРНИК 2 МАРТА

УзТВ I

7.00 «Узбекистон». 7.50 Международные новости. 8.00 «Битва трех королей». Худ. фильм. 1-я и 2-я серии. 11.20 Новости телекомпании «Уорлднет» (США). 18.00 Новости. 18.10 «Бюро находок». Мультфильм. Фильмы 1-й и 2-й. 19.00 «Узбекистон» (рус.). 19.25 «Адолат» («Справедливость»). 20.00 Международные новости. 20.10 «Из поэтической тетради». Усман Кучкар. 20.30 «Узбекистон». 21.00 «Узбекистан и мир». К первой годовщине вступления Узбекистана в ООН. 21.30 «Домой...» Худ. фильм.

УзТВ II

18.30 «Уолт Дисней представляет...» 19.20 «Сбербанк в прямом эфире...» 21.00 «Мир театра». 22.00 Реклама. «Киноко».

«ОРБИТА IV»

6.45 «Утро». 9.35 Премьера худ. фильма «Река лжи». 10-я серия. 10.35 «Миниатюра». 10.50 «Горячев и другие». Худ. телесериал. 5-я и 6-я серии. 12.20 «Фруза». Худ. фильм. 15.40 «Мир денег Адама Смита». 16.15 «Алиса в Стране чудес». Мультфильм. 2-я и 3-я серии. 16.35 «Встречи для вас». 17.20 «Ассоциация детского телевидения». 18.00 Новости. 18.25 Межгосударственный телеканал «Останкино» представляет программу «Знакомые незнакомцы». 18.50 «Фотография на обложке». Телевизионный очерк. 19.00 Премьера худ. фильма «Река лжи». 10-я серия. 19.55 «Тема». 20.40 Спокойной ночи, малыши! 21.25 Ж. Сименон. «Мегрэ у министра». Телевизионный спектакль. Часть 1-я. 22.50 «Джазовые портреты». Ансамбль «Каданс». 00.35 Футбол. Кубок обладателей кубков. 1/4 финала. «Фейеноорд» (Голландия) — «Спартак» (Москва).

«ДУБЛЬ IV»
РОССИЙСКОЕ ТЕЛЕВИДЕНИЕ

8.55 «Момент истины». 9.50 Досуг. 11.05 «Наш сад». 11.25 «Телекроссворд». 12.05 «Огни большого города». Худ. фильм. 13.30 Мульти-пульти. 15.40 Телебиржа. 16.55 Трансросэфир.

18.00—23.05
ТУРЕЦКОЕ ТЕЛЕВИДЕНИЕ

РОССИЙСКОЕ ТЕЛЕВИДЕНИЕ

23.05 Балет Санкт-Петербурга. 23.55 «Музыкальный экзамен». Группа «Форум» в программе «Короче».

## СРЕДА 3 МАРТА

УзТВ I

7.25 Телефильм. 7.55 «Минувшие дни». Худ. фильм. 10.00 Студия «Ёшлик» отвечает на ваши вопросы. 11.00 Новости телекомпании «Уорлднет» (США). 18.00 Новости. 18.10 «Бюро находок». Мультфильм. Фильмы 3-й и 4-й. 18.30 «Студенческие годы». 19.20 «В завтрашний день с надеждой». Об обеспечении населения работой. 20.00 Международные новости. 20.10 «Ёшлар куйлаганда». 21.50 «Демидовы». Худ. фильм. 1-я серия.

УзТВ II

18.30 «Чудеса, чудеса...» 19.10 «Грани познания». 20.10 «Ташкент: заботы города». 21.25 «Суперспорт». 22.10 На волне «02». 22.30 «Кинотриада».

«ОРБИТА IV»

6.45 «Утро». 9.20 «Посмотри, послушай». 9.40 Премьера худ. фильма «Река лжи». 11-я серия. 10.35 Мультфильмы. 11.00 Футбол. Кубок обладателей кубков. 1/4 финала. «Фейеноорд» (Голландия) — «Спартак» (Москва). 2-й тайм. 12.20 «Своя земля». Худ. фильм. 15.00 Новости. 15.25 «Телемикст». 16.15 «Алиса в Зазеркалье». Мультфильм. 1-я и 2-я серии. 16.40 «Наш музыкальный клуб». 17.20 Премьера многосерийного мультфильма «Летающий дом». 4-я серия (США). 17.50 «Технодром». 18.25 Межгосударственный телеканал «Останкино» представляет программу «Год нашей жизни». 18.50 Премьера худ. фильма «Река лжи». 11-я серия. 20.00 «ТВ-версия». 20.40 Спокойной ночи, малыши! 21.25 Ж. Сименон. «Мегрэ у министра». Телевизионный спектакль. Часть 2-я. 22.30 «Большая прогулка». 00.35 Футбол. Лига чемпионов. ЦСКА — «Олимпик» (Марсель, Франция). Трансляция из Германии.

«ДУБЛЬ IV»

РОССИЙСКОЕ ТЕЛЕВИДЕНИЕ

8.55 Отечество мое. 10.05 «Устами младенца». 10.35 «Играет «Файн артс квартет» (США). 11.40 «Бурда моден» предлагает... 12.10 «На войне, как на войне». Худ. фильм. 14.05 «Тишина № 9». 15.40 «Сигнал». 16.30 Студия «Рост». 17.45 Мультипульти. «Дождь».

18.00—22.30
ТУРЕЦКОЕ ТЕЛЕВИДЕНИЕ

РОССИЙСКОЕ ТЕЛЕВИДЕНИЕ

22.30 Студия «Нота бене». 23.55 «В оркестре только девушки». 00.25 «Фестиваль Пост-Монтре». Развлекательная программа.

## ЧЕТВЕРГ 4 МАРТА

УзТВ I

7.25 «Наккош». Телефильм. 7.50 «Загадочный наследник». Худ. фильм. 1-я и 2-я серии. 11.00 «Саломат булинг!» 11.20 Новости телекомпании «Уорлднет» (США). 18.10 Мультфильм. 18.30 Для детей. «Ассалом, бахор!» 19.00 «Узбекистон» (рус.). 19.20 «На службе народу». 20.10 «На страже порядка». МВД сообщает... 20.30 «Узбекистон». 21.00 «Актеры и роли». 21.40 «Демидовы». Худ. фильм. 2-я серия.

УзТВ II

18.30 Для детей. «Улыбка». 19.00 «Бумеранг». 20.00 «Пульс». 20.15 «Сегодня вечером». 21.30 «Пульс». 21.45 Реклама. «Киноко».

«ОРБИТА IV»

6.45 «Утро». 9.20 Премьера худ. фильма «Река лжи». 12-я серия (заключительная). 10.15 «В мире животных». 11.05 «...До 16 и старше». 12.20 Футбол. Лига чемпионов. 14.00 «Домино». Худ. фильм. 15.00 Новости. 15.25 «Телемикст». 16.15 «Алиса в Зазеркалье». Мультфильм. 3-я серия. 16.25 «42 минуты танца». 17.10 «Правители России: лица и отражения». И. Сталин. 18.45 Премьера худ. фильма «Река лжи». 12-я серия. 19.50 «Театральный роман». Ведущий — Э. Радзинский. 20.40 Спокойной ночи, малыши! 21.20 Фильмы нашей памяти. «Приходите завтра...» 23.10 Футбол. Лига чемпионов.

«ДУБЛЬ IV»

РОССИЙСКОЕ ТЕЛЕВИДЕНИЕ

8.55 Студия «Нота бене». 10.20 «Фестиваль Пост-Монтре». 11.20 Хранители тайн России. «Где София — тут и Новгород». 12.00 «Санта-Барбара». 138-я и 139-я серии. 14.05 «Ностальгические посиделки». 14.40 «Уходящая натура». Программа Л. Аннинского. 15.45 «Алгоритмы». 17.15 Трансросэфир.

18.00—22.25
ТУРЕЦКОЕ ТЕЛЕВИДЕНИЕ

РОССИЙСКОЕ ТЕЛЕВИДЕНИЕ

22.25 «Спортивная карусель». 23.15 «Тихий дом».

## ПЯТНИЦА 5 МАРТА

УзТВ I

7.25 Телефильмы. 8.10 «Миражи любви». Худ. фильм. 11.00 Новости телекомпании «Уорлднет» (США). 11.30 «Нишона». 12.10 Футбол. Турнир памяти команды «Пахтакор-79». 18.10 «Ну, погоди!» 18.15 «Сихатсаломатлик». 19.20 «Тадбиркор». 20.00 Международные новости. 20.10 «Хозяйке на заметку». 20.30 «Узбекистон». 22.00 «Офицеры». Худ. фильм.

УзТВ II

ПОКАЗЫВАЕТ БИШКЕК

«ОРБИТА IV»

6.45 «Утро». 9.20 Фильм — детям. 10.25 «Страницы русской музыки». 11.00 «Клуб путешественников». 11.50 «Пресс-экспресс». 12.20 Америка с М. Таратутой. 12.50 Т. Уильямс. «Татуированная роза». Фильм-спектакль МХАТа им. Горького. 15.00 Новости. 15.25 «Бридж». 16.05 «Блокнот». 16.10 «Алиса в Зазеркалье». Мультфильм. 4-я серия. 17.25 «Российские меценаты». 17.50 «Дело». 18.25 Межгосударственный телеканал «Останкино» представляет программу «Евразия: мифы и реальность». 18.45 «Человек и закон». 19.15 Америка с М. Таратутой. 19.45 «Поле чудес». 20.40 Спокойной ночи, малыши! 21.25 «Человек недели». 21.40 В «Клубе детективов». Худ. фильм «Падший ангел» из сериала «Китаец» (Франция). 23.30 «Политбюро». 00.35 «Музобоз».

«ДУБЛЬ IV»

РОССИЙСКОЕ ТЕЛЕВИДЕНИЕ

8.55 «Тихий дом». 9.50 Досуг. «ТВ-ателье». 10.05 Кипрас Мажейка. «Репортажи из Малой Европы». 11.20 «Белая ворона». 12.05 «Санта-Барбара». 140-я серия. 12.55 «Пилигрим». 14.05 «Ижица». 14.35 «Молодые таланты России». 15.35 Телебиржа. 16.20 Трансросэфир. 17.10 Дисней по пятницам. «Сослан на планету Земля». Худ. фильм. 1-я серия.

18.00—19.00
ТУРЕЦКОЕ ТЕЛЕВИДЕНИЕ

РОССИЙСКОЕ ТЕЛЕВИДЕНИЕ

19.00 Программа «Ключ»: «Сталин. К 40-летию смерти вождя». 19.45 «Холодное лето пятьдесят третьего». Худ. фильм.

21.25—24.00
ТУРЕЦКОЕ ТЕЛЕВИДЕНИЕ

РОССИЙСКОЕ ТЕЛЕВИДЕНИЕ

24.00 «К-2» представляет: «Фрак народа».

## СУББОТА 6 МАРТА

УзТВ I

8.10 «Алифбо сабоклари». 8.40 «Шестеро странствуют по свету». Худ. фильм. 9.45 Конкурс девушек «Латофат-93» в Паркентском районе. 12.00 Коммерческий канал. 12.30 Показывает студия «Ташкент». «Моя махалля». 19.00 «Узбекистон» (рус.). 19.20 Телефильм. 20.30 «Туркистон». 21.00 Киноконцерт. 21.40 «Махабхарата». Телевизионный многосерийный художественный видеофильм. 6-я серия (Индия).

УзТВ II

17.00 ПОКАЗЫВАЕТ АШГАБАТ

«ОРБИТА IV»

7.10 «Субботнее утро делового человека». 8.40 «Спорт-шанс». 9.10 «Марафон-15» — малышам. 9.35 «ЭКО». 9.50 «Эльдорадо». 10.20 «Автограф по субботам». 10.50 «Очевидное — невероятное». 11.20 «Музыкальный киоск». 11.50 Премьера док. фильма «Красный космос». Фильм 2-й — «Космическая гонка». Фильм 3-й — «Мифы космоса». 12.50 «Россия, которую мы сохранили». 15.20 Премьера телефильма «Новеллы о демократии». Фильм 4-й — «Эмигранты». 15.55 Мультфильм «Ну, погоди!» Выпуски 5-й и 6-й. (К 25-летнему юбилею). 16.20 «Придет ли князь с Востока?». Азиатский цикл С. Алексеева. 17.15 «Спортивная программа». 18.10 «Красный квадрат». 18.50 «Счастливый случай». 19.50 «Коламбия пикчерс» представляет премьеру худ. фильма «Огонь по своим» из сериала «Улица правосудия» (США, 1991 г.). 20.40 Спокойной ночи, малыши! 21.25 «Коламбия пикчерс» представляет премьеру многосерийного худ. фильма «Королевская скамья VII» (США). 22.40 «Любовь с первого взгляда». 23.20 Вечернее музыкальное кафе «АРС». 01.30 «100 С». Журналистское расследование.

«ДУБЛЬ IV»

РОССИЙСКОЕ ТЕЛЕВИДЕНИЕ

8.20 «Свой взгляд на мир». 8.45 «Параллельные миры». 9.45 «Козырная дама». 11.00 Премьера мультфильма «Доразмон» (Япония).

11.15—15.00
МЕЖДУНАРОДНЫЙ ТЕЛЕКАНАЛ «УЗБЕКИСТОН»

РОССИЙСКОЕ ТЕЛЕВИДЕНИЕ

15.00 «Монолог». Худ. фильм. 17.05 «Мир вашему дому».

18.05—22.30
ТУРЕЦКОЕ ТЕЛЕВИДЕНИЕ

РОССИЙСКОЕ ТЕЛЕВИДЕНИЕ

22.30 «Джентльмен-шоу». 23.00 «Футбол без границ».

## ВОСКРЕСЕНЬЕ 7 МАРТА

УзТВ I

8.00 «Туркистон». 8.30 «Махабхарата». Многосерийный худ. видеофильм. 5-я и 6-я серии. 10.45 «Аел кадри». 12.00 «Инсон ва замин». 13.00 «Для вас, любители эстрады». 13.30 «Ватанпарвар». 18.00 «Только с вами». Посвящается празднику весны. 19.00 «Узбекистон» (рус.). 19.20 «Как живешь, чемпион?» 20.30 «Узбекистон». 21.00 «Чудо-женщина». Худ. фильм.

УзТВ II

ПОКАЗЫВАЕТ БИШКЕК

«ОРБИТА IV»

6.55 «Час силы духа». 8.40 Тираж «Спортлото». 8.55 «Центр». 9.25 «С утра пораньше». 9.55 «Пока все дома». 10.25 «Утренняя звезда». 11.15 Под знаком «пи». 12.05 «Приключения черного Красавчика». 12.30 «Непутевые заметки, или Путешествие с «Сони» в поисках Америки». Передача 1-я. 12.55 Мультфильм. 13.55 Премьера многосерийного мультфильма «Пиф и Геркулес». 14.05 Премьера док. фильма «Подводная одиссея команды Кусто». 15.15 «Клуб путешественников». 16.05 Премьера мультфильмов «Каспер и его друзья» (Англия), «Настоящие охотники за привидениями» (США). 17.20 «Диалог в «Прямом эфире». 18.00 «Панорама». 18.45 Новости. 19.00 «Живое дерево ремесел». 19.05 «Большой театр». Дни и вечера. Передача 2-я. 20.05 Худ. фильм «Укрощение строптивого». («Капитал фильм», Италия). 22.00 «Итоги». 22.50 Матадор. 23.50 Мультфильм.

«ДУБЛЬ IV»

РОССИЙСКОЕ ТЕЛЕВИДЕНИЕ

8.20 Баскетбольное обозрение. 8.50 Программа «03». 9.50 «Если вам за...» 11.20 «Аты-баты...»

11.50—15.50
МЕЖДУНАРОДНЫЙ ТЕЛЕКАНАЛ «УЗБЕКИСТОН»

РОССИЙСКОЕ ТЕЛЕВИДЕНИЕ

15.50 «Не вырубить...» Ведущий — Б. Коптев. 16.05 «В мире животных». 17.00 XX век в кадре и за кадром. «От «Катюши» до «Бурана». Об истории создания советских ракет.

18.00—18.50
ТУРЕЦКОЕ ТЕЛЕВИДЕНИЕ

РОССИЙСКОЕ ТЕЛЕВИДЕНИЕ

18.50 Волшебный мир Диснея. 19.55 «Великие цирки мира». 20.55 Премьера музыкального телефильма «Рой Орбисон и друзья».

21.55—24.00
ТУРЕЦКОЕ ТЕЛЕВИДЕНИЕ

РОССИЙСКОЕ ТЕЛЕВИДЕНИЕ

24.00 В поисках жанра. «Тот самый Горин». Часть 1-я и 2-я.

# ЖИТЬ ПО ЗАКОНУ

«Правовую защиту интересов каждого гражданина и государства в целом должно обеспечивать правосудие — равное для всех, независимое, признаваемое и уважаемое всеми. Партия выступает за объединение всех здоровых сил общества в борьбе за искоренение беззакония и преступности, особенно организованной, и порождающих их условий».

ИЗ ПРОГРАММЫ НАРОДНО-ДЕМОКРАТИЧЕСКОЙ ПАРТИИ УЗБЕКИСТАНА

## ЗА ТАШКЕНТ—ГОРОД ОБРАЗЦОВОГО ПРАВОПОРЯДКА

На решительную борьбу с правонарушениями в Ташкенте мобилизована вся правоохранительная система города. Насколько эффективны предпринимаемые в этом направлении меры в обеспечении законности везде и во всем? Об этом шел обстоятельный разговор на собрании актива органов прокуратуры и внутренних дел. С докладом выступил прокурор Ташкента Э. Джураев, с содокладом — начальник городского управления внутренних дел генерал милиции К. Гафуров.

Участники собрания приводили немало фактов корыстных злоупотреблений и хищений государственной собственности, других преступлений. В частности, называлось ПО «Тракторный завод». Здесь «уволокли» и сбыли на сторону не один трактор, а целых двадцать пять. На Куйлюкском заводе ЖБИ реализовали «налево» по фиктивным документам 17 вагонов продукции. Указывалось, что некоторые суды города либеральничают при рассмотрении дел по обвинению злостных нарушителей законности.

С заключительным словом выступил хоким Ташкента А. Фазылбеков. В работе собрания участвовали Государственный советник Президента Республики Узбекистан М. Умурзаков, Генеральный прокурор республики Б. Мустафаев.

*Оглашен приговор*

## ...К высшей мере наказания

Расследуя это из ряда вон выходящее уголовное дело, я не раз задавался вопросом: с чего началось падение Венеры Касимовой, ее брата Тахира, их дружка и сообщника, наемного убийцы Яншара Хасанова? В ходе следствия, кажется, удалось разобраться.

Мать Венеры, Н. Л. Касимова, работающая оператором большой автозаправочной станции, ни в чем не отказывала любимой дочери — ни в ее студенческие годы, ни тогда, когда, окончив вуз, она стала преподавать русский язык в ТашГУ. У Венеры всегда водились деньги, одевалась она с шиком, во все заморское и дорогое, имела автомашину «Жигули», и не одну. Двадцатипятилетний Тахир (на девять лет моложе сестры), бывший до ареста инспектором дорожно-патрульной службы ГАИ УВД Ташгорисполкома, тоже плавал, как сыр в масле. Я. Хасанов, ровесник Венеры, подвизался на посту начальника почтового вагона и однажды уже держал ответ перед правосудием.

Их сослуживцы и соседи видели, конечно, что люди живут не по средствам. Но молчали. Отсюда можно заключить: не нужда толкнула троицу на противоправный путь, а необузданная жажда наживы, уверенность в том, что все сойдет с рук.

Поводом для возбуждения уголовного дела послужил факт обнаружения трупа Габриелян Инны со следами удушья в ее собственной автомашине ВАЗ-2106 на территории совхоза «Карасу» Калининского района. Установили, что Габриелян дружила с Касимовой, вместе они занимались спекуляцией дефицитными импортными товарами. Но однажды между ними произошла размолвка. Причина? Касимова задолжала подруге 2 тысячи рублей и не торопилась их возвращать. А «кредитор» требовала. Если бы только она знала, чем это может обернуться для нее. Венера решила избавиться от назойливой женщины путем физической расправы с ней. Зловещий замысел одобрили брат и Хасанов, согласившийся участвовать в убийстве за тысячу рублей.

Жертва была задушена в своей машине бельевой веревкой. Убедившись, что Инна мертва, они унесли с собой все, что было в ее машине: женский костюм, джемпер и другие вещи. Спустя некоторое время Я. Хасанов по поручению В. Касимовой при участии А. Касимова ограбил и убил А. Халдарова. На этот раз он пустил в ход нож. Труп отвезли в Чирчик и сбросили в подводящий канал Аккавакской ГЭС: так хотели замести следы...

Недавно дело организованной группы по обвинению в умышленных убийствах рассматривалось в Ташкентском городском суде. Редкий случай в судебной практике: к высшей мере наказания — расстрелу была приговорена женщина-мать. Но не забудем, что перед судом предстала организатор и непосредственная участница кровавых злодеяний. Такую же меру наказания суд определил Я. Хасанову. На 12 лет лишения свободы осужден Т. Касимов. Люди в зале судебного заседания с одобрением восприняли суровое, но справедливое решение.

Из сказанного видно, какую повышенную опасность представляют для государства и его граждан организованные преступные группы. Мы, прокурорские работники, считаем, что пришло время разработать и принять в республике Закон о борьбе с организованной преступностью. Тут уместно напомнить: такой законодательный акт в ряде государств, в том числе США, существует.

**Н. ХАБИБУЛЛИН,**
**следователь по особо важным делам при Генеральном прокуроре Республики Узбекистан.**

## КУДА ПРИВЕЛИ СЛЕДЫ...

В последнее время в редакционной почте все чаще встречаются письма, авторы которых просят рассказать о борьбе против организованной преступности. Очевидно, этот интерес в значительной мере вызван теми решительными мерами, которые предпринимают правоохранительные органы. При этом один из авторов, Р. Эралиев из Ташкентской области, ссылается на кровавые события, разыгравшиеся близ Янгиюля, и спрашивает: чьих это рук дело?

* * *

...В один из летних дней позапрошлого года в ранний утренний час на автостраде Ташкент — Самарканд неподалеку от поста ГАИ прогремели выстрелы. Стреляли с обочины из-за укрытия, избрав мишенью «Жигули», мчавшиеся со стороны Ташкента. Сидевший рядом с водителем был убит наповал, а сам водитель получил несколько ранений. Был тяжело ранен и третий пассажир. Четвертый же успел пригнуться, и пули просвистели мимо. Злоумышленники, совершив кровавое дело, умчались на своей машине в сторону Янгиюля...

Прибывшая на место происшествия оперативная группа милиции стала выяснять обстоятельства преступления. Первым делом она констатировала: ничто из салона обстрелянной автомашины не исчезло. Даже заряженный браунинг бельгийского производства преспокойно лежал у ног убитого, едва прикрытый резиновым ковриком. Целехонькой осталась и сама легковушка, не считая царапин, вмятин и отверстий от пуль. Таким образом отпадала версия о том, что нападение совершено с целью ограбления. Но поскольку жертвы угодили в засаду, не оставалось сомнений, что акция готовилась загодя. Преступники знали время и маршрут их передвижения. Вскоре без особого труда были установлены личности потерпевших. Убитым оказался житель Самарканда, человек без определенных занятий Туляган Ахатов. А тот, кто отделался легким испугом, — его брат Пардакул. Двое других — шофер М. Ахмедов и Н. Ганиев — их товарищи.

Эксперты заключили: пули выпущены из пистолета Макарова и револьвера.

Таким образом, в руках следствия оказалось звено той цепочки, которая в конце концов привела к раскрытию целого ряда тяжких преступлений. Один след от рокового места на автостраде вел в Ташкент, другой — в Самарканд. По ним и пошла следственная группа республиканской прокуратуры. В результате следственно-розыскных операций, баллистической и судебно-медицинской экспертиз ей удалось изобличить и взять под стражу участников нескольких бандитских формирований.

*Из зала суда*

И вот заседает Ташкентский областной суд. Перед ним предстали снабженец кооператива «Олимп» Э. Джураев, слесарь - сантехник кооператива «Алока» И. Рахматов и грузчик кооператива «Универсал» А. Магдалиев, все из Ташкента. Группа обвиняется в убийстве Тулягана Ахатова и в покушении на убийство его спутников. На дело тройка пошла, тщательно распределив роли и заранее решив пустить в ход огнестрельное оружие. С какой целью?

Джураев несколько лет назад отбыл наказание по другому преступлению вместе с самаркандцем О. Нуровым. Лагерная жизнь сдружила их. Они стали называть друг друга «кровными братьями». Освободившись, дружеские связи не прерывали. В тесных отношениях с Нуровым были также Рахматов и Магдалиев.

Однажды до Джураева дошло, что его «кровный брат» таинственно исчез. Чтобы выяснить, что с ним, друзья выехали в Самарканд. Удалось узнать, что О. Нуров из мести зверски убит Туляганом Ахатовым. Как-то в кругу друзей пострадавший обмолвился, что жаждет стать одним из лидеров преступного мира. Туляган же не терпел конкурентов и быстро сводил с ними счеты.

Расправиться с «обидчиком» на его родине друзьям О. Нурова не удалось. Его выследили в Ташкенте. А что было дальше, читатель уже знает.

Суд приговорил всех троих к длительным срокам лишения свободы. Вместе с ними осужден также житель Ташкента Р. Маматкулов, который, зная о готовящемся и свершенном злодеянии, не сообщил правоохранительным органам.

Думается, читатели вряд ли удовлетворятся рассказом лишь о части дела. Но касаться самаркандских эпизодов пока преждевременно. Подождем, к каким выводам придет будущий процесс в Верховном суде республики.

— Республика Узбекистан, — говорит и. о. председателя Ташкентского областного суда Сурат Саидазимович Юсупов, — на пути к правовому государству. Принята Конституция суверенного государства. В последнее время вступил в силу пакет жизненно важных законодательных актов, в том числе Закон о прокуратуре. Ожидается Закон о судопроизводстве. Прокуратура и суд — это важнейшая опора правового государства. Их святая обязанность — эффективно бороться с преступностью, обеспечивать законность и порядок везде и во всем.

**И. КРАМОВ.**

## ПО СТРАНИЦАМ «УЗБЕКИСТОН ОВОЗИ»

**ГУЛИСТАН:**

**ОПЕРАЦИЯ «НОЧЬ»**

По инициативе правоохранительных органов в Сырдарьинской области проведена операция «Ночь». Она носила массовый характер и не на шутку потревожила тех, кто не в ладах с законом. В областном центре — Гулистане, городах Сырдарья и Ширин задержаны ряд правонарушителей, в том числе бывших в розыске.

Так, например, попался с поличным житель Гулистана Т., в квартире которого были обнаружены и изъяты ружье-обрез, 8 патронов к нему, 20 граммов анаши, 128 тысяч рублей.

**КАРШИ:**

**«СЕРДОБОЛЬНЫЙ» СПЕКУЛЯНТ**

Наверное, житель г. Чиракчи Али Шигаев торговал дефицитными медикаментами из сострадания к чужому горю. Так, «сочувствуя» своему соседу, он предложил ему два стограммовых флакона гемодеса за... 700 рублей. Спекулянт был схвачен за руку в момент передачи денег. При обыске в доме новоявленного «аптекаря» были обнаружены 103 вида всевозможных лекарств на общую сумму около миллиона рублей.

Обнаружили «аптеку» работники службы по борьбе с экономической преступностью Чиракчинского райотдела милиции и Кашкадарьинского областного управления внутренних дел С. Уразов, Ш. Курбанов, Б. Абдурахманов и Т. Баймирзаев.

**ДЖИЗАК:**

**ТЕНИ ИСЧЕЗАЮТ В ПОЛНОЧЬ**

Житель Джизака Э. Махмудов никак не предполагал, что в полночь к нему, словно призраки, явятся непрошеные гости. Почуяв угрозу, он схватил свое охотничье ружье и произвел предупредительные выстрелы. Тени тут же исчезли...

Шум разбудил соседей, и они повалили на улицу узнать, что стряслось. Метрах в пятистах от места происшествия они увидели автомашину «Жигули», которая вызвала у горожан подозрение: что делает ее хозяин в столь поздний час? Водитель был доставлен в милицию. Им оказался житель Чиназа А. Баходыров. Следственно-розыскная бригада, выехавшая в Чиназ, установила, что задержанный не кто иной, как участник одной преступной группы. Вскоре оперативники выявили и его сообщников, приезжавших в Джизак «на дело».

**«Узбекистон овози», №№ 31 и 33, 1993 г.**

*Социальная защита*

# ВЕТЕРАНЫ ГОВОРИЛИ О НАБОЛЕВШЕМ

Как жить и действовать в это трудное время перехода к рынку, как обуздать тех, кто обходит закон? Об этом шла речь на совместном пленуме советов ветеранов г. Янгиера и соседнего поселка Хаваст. Об их деятельности в минувшем году и предстоящих задачах говорили председатели советов Б. Зажицкий и А. Каюмов.

Здесь на учете свыше семи тысяч участников войны, инвалидов и ветеранов труда. Многие из них сегодня нуждаются в социальной защите, и им по мере возможности оказывается материальная помощь. Так было, к примеру, при льготной приватизации квартир, ремонте жилья, продовольственном обеспечении, организации бесплатного питания, подписке на газеты и журналы. Хорошую инициативу проявило Ташкентское отделение дороги, выделив для ветеранов Хавастского узла, бывших железнодорожников, 105 тысяч рублей в качестве материальной помощи. Теперь в столовой ОРСа нуждающиеся обедают бесплатно.

Но сделано пока, по нашему мнению, явно недостаточно. Так, в одном из магазинов Янгиера был открыт отдел по реализации ветеранам дефицитных товаров. Но, увы, его прилавки пустуют. Надеемся, что участвовавший в работе пленума секретарь Янгиерского городского совета НДП Узбекистана С. Каримов, представители хокимията не оставят без внимания прозвучавшую в их адрес критику.

**И. МАСЛОВ,**
**член президиума совета ветеранов Хаваста. Сырдарьинская обл.**

# НАДЕЖНЫЙ ПАРТНЕР ЛЕСОВОДОВ— ФИРМА «УЗЛЕСРЕСУРСВНЕШТОРГ»

Первый контракт заключила недавно организованная фирма «Узлесресурсвнешторг» при республиканском Госкомитете по лесу. Афганской фирме «Писарол Халил ЛТД» будет отправлена партия топливной древесины взамен на разнообразные хлопчатобумажные и синтетические ткани.

Получив право на внешнеэкономическую деятельность, торговая фирма станет надежным партнером более 60 лесхозов республики, стремящихся на выгодных условиях реализовать за рубеж свою продукцию.

Вырученная от продажи валюта пойдет на закупку новой техники и прогрессивной агротехнологии, товаров народного потребления. А поможет в этом лесоводам фирма «Узлесресурсвнешторг».

В планах бизнесменов также развитие собственной производственной структуры. Уж отведены площади под строительство цеха по мелкотоварной упаковке меда, оборудование для которого разрабатывают и изготавливают ОКБРУ «Узконцернмаша» и завод «Эталон».

**В. ВИКТОРОВ.**

## ОН БЫЛ РОЖДЕН В СУРОВОМ 43-м

Исполнилось 50 лет стройтресту «Узметаллургстрой» в Бекабаде. Он был организован в суровом 1943 году для строительства металлургического завода. Уже через год первенец черной металлургии Узбекистана выдал первые тонны столь необходимой для фронта стали.

— В 1944 году, — вспоминает первый управляющий трестом, ныне пенсионер Хаким Мухитдинович Насыров, — был сдан прокатный стан. — Постепенно предприятие расширялось, набирало обороты. В восьмидесятые и девяностые годы вступили в строй электроплавильный цех, первая и вторая очереди новопрокатного стана.

Новый Бекабад с его современными жилыми кварталами, школами и детсадами — это тоже дело рук рабочих и ИТР «Узметаллургстроя». Они же построили завод эмалированной посуды, очистные сооружения Бекабада, городскую больницу, профилакторий, много других объектов.

**И. АХМЕТОВ,**
**корр. «Голоса Узбекистана».**

*Домашняя аптека*

# ЛУК—ОТ СЕМИ НЕДУГ

С глубокой древности лук является одним из незаменимых видов овощей в рационе человека. Острый вкус придают ему органические вещества, глюкозиды и эфирные масла, обладающие ценными питательными качествами. Чем острее сорт, тем более высоко в нем содержание сахара.

Лечебные свойства лука определяются фитонцидами и значительным количеством витамина С. Стимулируя выделение желудочного сока и соответствующих ферментов, свежий лук тем самым регулирует и активизирует процессы пищеварения. Больным диабетом он помогает тем, что понижает уровень сахара в крови.

Лук оказывает благоприятное воздействие и на работу выделительной системы: мочегонное действие в большой мере ускоряет лечение воспалений предстательной железы. Высокая концентрация натриевых и калиевых солей содействует обезвоживанию тканей, что особенно важно при сердечно-сосудистых заболеваниях и гипертонии. Лук снимает и нервное напряжение, действуя как успокаивающее и снотворное средство.

В народе издавна используют лук в качестве надежного средства от различных болезней.

### СРЕДСТВО ОТ КАШЛЯ

Изрезать на мелкие кусочки и вскипятить 10 луковиц и одну головку чеснока в непастеризованном молоке до тех пор, пока лук и чеснок не станут мягкими. Добавить немного сока мяты и меда. Доза: по одной столовой ложке в час в течение всего дня.

### СРЕДСТВО ОТ ВЫПАДЕНИЯ ВОЛОС

Втирать луковый сок с коньяком и отваром корней репейника. На одну часть коньяка следует брать четыре части лукового сока и шесть частей отвара корней репейника.

Для этой же цели можно натереть голову разрезанной луковицей и втереть керосин.

### СРЕДСТВО ПРИ АНГИНЕ

Свежий сок лука употребляют по 1 чайной ложке 3—4 раза в день.

### СРЕДСТВО ОТ РАСТЯЖЕНИЯ ЖИЛ

Мелко накрошенный лук смешать с сахарным песком, покрыть толстым слоем этой смеси чистую тряпку и наложить ее на больное место.

### СРЕДСТВО ОТ БЕССОННИЦЫ

Лук, потребляемый перед сном, способствует крепкому и здоровому сну.

### СРЕДСТВО ОТ НАСМОРКА

Две столовые ложки натертого лука положите на дно чистого сухого стакана и поставьте в кружку с горячей водой. Стакан накройте воронкой из плотной бумаги. Узкий ее конец приложите к носу и вдыхайте испарения в течение 20 минут через каждую ноздрю. Процедуру повторите 3—4 раза в день.

## ЯБЛОЧНЫЙ УКСУС

Для его приготовления надо размельчить хорошего качества яблоки. Положить их в эмалированную посуду и залить теплой кипяченой водой из расчета 0,5 л на 0,4 кг яблок. На каждый литр воды добавить по 100 г меда (или сахара), по 10 г хлебных дрожжей. Эту массу держать в открытом сосуде в темноте (или прикрыть ее чем-то легким и темным) при температуре воздуха 20—30°С.

Первые 10 суток необходимо 2—3 раза в день помешивать кашицу деревянной ложкой. Затем переложить всю массу в марлевый мешок и отжать. Сок вновь процедить, измерить его объем и слить в кастрюлю. К каждому литру сока добавить еще по 50—100 г меда (или сахара), размешать до полного его растворения. Далее сосуд закрыть марлей, завязать и хранить в тепле до тех пор, пока жидкость «не успокоится» и «не прояснится».

Яблочный уксус обычно готовится 40—60 суток. Затем его переливают в бутылки, закупоривают и хранят в прохладном месте.

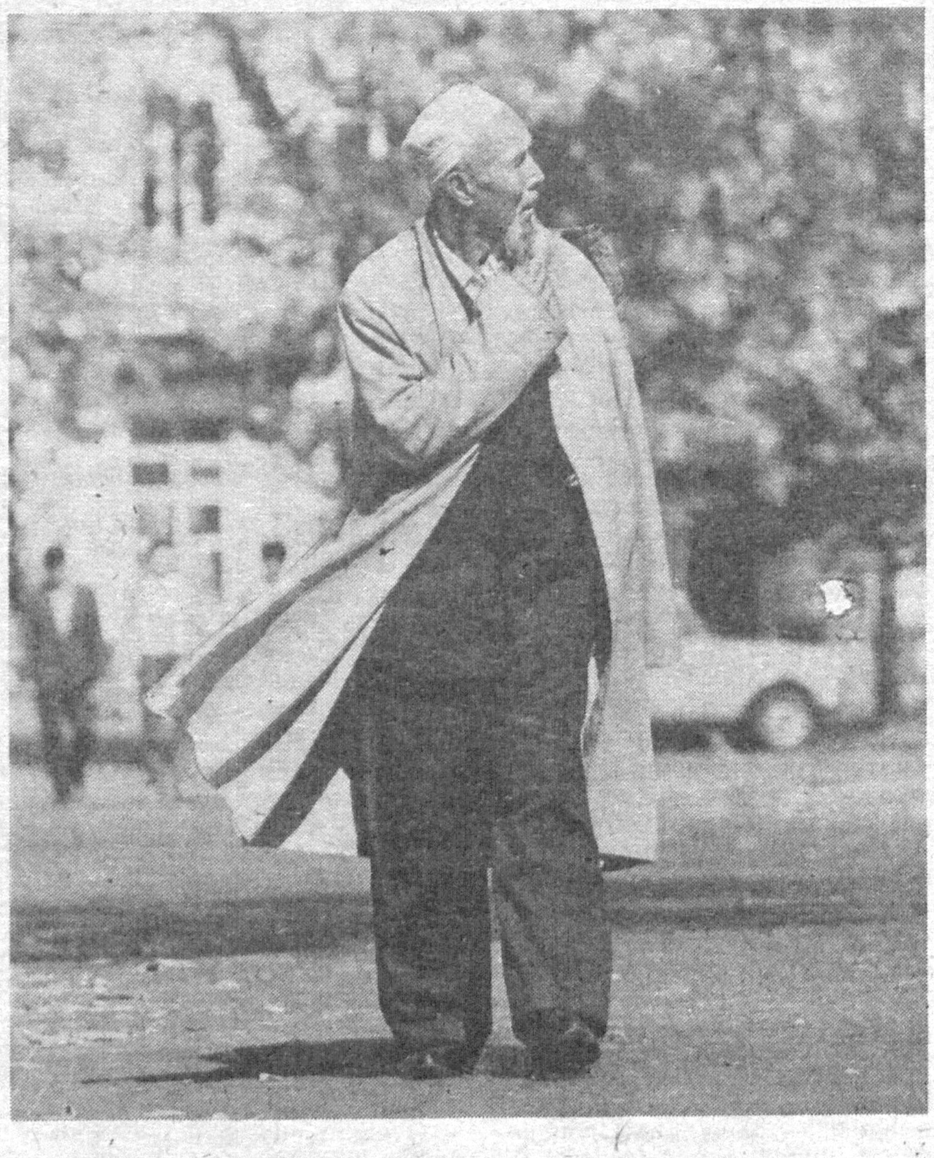

— И как люди живут в таком большом городе?
Фото М. БАЛТАБАЕВА.

Хуррам ШЕРМАТ

# Родительское собрание

(ЮМОРЕСКА)

**— Нет, это не класс, а пчелиный улей.**

**Уважаемые родители, да успокойтесь же хотя бы на минутку. Мама Мардановой, перестаньте шептаться с соседкой. Как ваша дочь похожа на вас! Тоже без конца шепчется.**

**Папа Норкобылова, встаньте! Что это вы, имея высшее образование, не можете решить задачку за 8-й класс! Не стыдно! Из-за вашей безграмотности сын у вас постоянно хватает двойки. Нехорошо это.**

**А где мать Маруповой! Вы здесь! Дорогая, формула воды не СУ-2, а $H_2O$. Да, подзабыли вы химию. Лучше бы мужу поручили... Что! У него нет времени! Ну, тогда не знаю, уважаемая, наймите репетитора.**

**А вы, похоже, Шокасымов! Я так и подумала, глядя на ваш красный нос. Если не знаете немецкий, зачем беретесь за перевод! Вот слова «тринкен, камрад», вы перевели «давайте выпьем». А ведь слово «камрад» переводится как «товарищ, друг». Придется вам подтянуться!**

**А вы, Аманов, хромаете по литературе. Тургенева вы назвали Тургуновым, да еще утверждаете, что он родом из Асаки. Как это понимать!**

**У остальных успеваемость удовлетворительная. А вообще вы должны работать над собой. А то из-за вас мне выговор влепят!**

# Анекдоты Афанди

Заведующего учреждением, где работал Афанди, раскритиковали в газете. «Это дело рук секретаря»,— подумал шеф и... уволил секретаря. Затем он приблизил к себе Афанди и рассказал ему о случившемся.

Афанди посочувствовал заведующему, поклялся найти ему хорошего секретаря и отправился на биржу труда. На бирже к нему отнеслись с вниманием и участливо спросили:

— О, почтенный Афанди, что привело Вас сюда?

— Видите ли, — ответил он, — нам нужен неграмотный секретарь.

Служащие были крайне удивлены:

— Разве секретарь может быть неграмотным? Ведь на то он и секретарь, что владеет грамотой!

Афанди, удивившись их «несообразительности», ответил:

— Но если секретарь будет грамотным, то он может снова написать в газету и опозорить нашего заведующего за его махинации. Поэтому нам нужен неграмотный секретарь...

## ПРОГНОЗ ПОГОДЫ
26 ФЕВРАЛЯ — 4 МАРТА

**В течение большей части недели территория республики будет под влиянием южной периферии холодного антициклона, центр которого находится над Уралом. Поэтому будет преобладать относительно прохладная погода: ночью колебания от 1—6° мороза до 0—5° тепла. Днем температура в пределах 3—8° тепла; на юге республики — 7—12° тепла.**

**В ночные и утренние часы будут наблюдаться туманы.**

**Облачные массивы, приходящие с Кавказа, обусловят в отдельные дни облачную погоду с моросящими осадками.**

**Гидрометцентр республики.**

Учредитель: Политисполком Центрального Совета Народно-Демократической партии Узбекистана

ГОЛОС Узбекистана

Главный редактор А. Р. САИДОВ.
Редколлегия: Х. М. АБДУРАИМОВ, М. Л. ЕЛЬШОВ, С. Ш. КУРБАНОВ, И. Ф. МУДАРИСОВ (ответственный секретарь); А. М. МУХАМЕДЖАНОВ (заведующий отделом), В. Г. ЧЕБОТИН (зам. главного редактора).

Адрес редакции: 700029, просп. Узбекистанский, 9.
Наши телефоны: 33-73-12, 39-43-82.
Заказ № Г-76. Индекс 64582.

Газета выходит по пятницам.
Мнение редакции может не совпадать с позицией автора.
Ответственность за содержание рекламы несет рекламодатель.

Типография издательско-полиграфического концерна "Шарк" Республики Узбекистан.

1 2 3 4 5