Пролетарии всех стран, соединяйтесь!

ПРАВДА ВОСТОКА

ГАЗЕТА ИЗДАЕТСЯ СО 2 АПРЕЛЯ 1917 ГОДА.

ОРГАН ЦК КОМПАРТИИ УЗБЕКИСТАНА, ВЕРХОВНОГО СОВЕТА И СОВЕТА МИНИСТРОВ УЗБЕКСКОЙ ССР

Выходит 300 раз в году ● № 82 (22248) ● Воскресенье, 8 апреля 1990 года ● Цена 3 коп.

ТАШКЕНТ. На головном заводе производственного объединения «Ташэкси» в год выпускают 1.540 экскаваторов, которые пользуются спросом не только в нашей стране, но и за рубежом.

Руководство завода уделяет большое внимание проблемам рабочих — на территории есть свой быткомбинат, магазин, часто организуется выездная торговля. Сейчас для заводчан строятся шестнадцатиквартирный дом, профилакторий. К концу года намечено строительство еще двух 24-квартирных домов.

НА СНИМКАХ: бригадир сборщиков экспортного участка, секретарь цеховой парторганизации Александр Замчалов [фото справа]; слесарь-сборщик Хумаюн Касымов.

Фоторепортаж Л. ГУСЕИНОВА.

УКАЗ
Президента Союза Советских Социалистических Республик

О МЕРАХ ПОМОЩИ ДЕТЯМ, ПРОЖИВАЮЩИМ В ЗОНЕ ПОСЛЕДСТВИЙ АВАРИИ НА ЧЕРНОБЫЛЬСКОЙ АЭС

Матери детей, живущих в зоне радиоактивного загрязнения, последовавшего за аварией Чернобыльской АЭС, обратились к трудовым коллективам, профсоюзным организациям союзных республик СССР с просьбой оказать помощь в обеспечении на летний период отдыха и оздоровления детей и подростков.

1. Прошу ВЦСПС возглавить и организовать работу по обеспечению отдыха и лечения детей из пострадавших районов Белоруссии, Украины, Брянской области РСФСР в медицинских и оздоровительных учреждениях страны.

Поручаю союзным министерствам и ведомствам, Советам Министров союзных республик в срок до 1 мая 1990 г. выделить по заявкам ВЦСПС в санаториях и домах отдыха, пансионатах и пионерских лагерях, независимо от их ведомственной принадлежности, квоту путевок, достаточную для обеспечения отдыха всех нуждающихся в этом детей из пострадавших районов.

2. Совету Министров СССР передать санаторий «Ай-Даниль» лечебно-оздоровительного объединения при СМ СССР целевым назначением Министерству здравоохранения СССР для лечения и реабилитации детей (при необходимости — совместно с родителями) из пострадавших районов.

Передачу санатория, его подсобных хозяйств и служб осуществить в срок до 1 мая с. г., сохранив существующие штаты, условия материального обеспечения отдыхающих и обслуживающего персонала.

Возложить на первого заместителя министра здравоохранения СССР тов. Денисова И. Н. персональную ответственность за целевое использование санатория «Ай-Даниль», поддержание в нем качественного медицинского обслуживания детей.

Президент Союза Советских Социалистических Республик М. ГОРБАЧЕВ.

Москва, Кремль.
7 апреля 1990 г.

Эффект реконструкции

Благодаря коренной реконструкции, начатой на Наманганском производственном шелковом объединении, уже в нынешнем году будет резко увеличен выпуск остродефицитных тканей.

Специалисты объединения совместно с представителями фирм — поставщиков оборудования из ФРГ и Японии — приступили к монтажу отделочных машин. Это позволит переориентировать производство на выпуск «смесовых» тканей, пользующихся повышенным спросом на союзном и зарубежном рынках.

На новом оборудовании будет также изготавливаться ткань для школьной формы.

(УзТАГ).

Наманганская область.

На полях республики

СЕЮТ ХЛОПКОРОБЫ

УРГЕНЧ. К массовому севу хлопчатника приступили земледельцы Хорезмской области. Начать посевную раньше обычного позволили благоприятные погодные условия и хорошая подготовка к кампании самих хлопкоробов.

По 60—80 гектаров в день засевают труженики колхоза имени Агахи Хивинского района. Здесь организованы четыре комплексных механизированных отряда, техника хорошо отлажена, укомплектована экипажами для двухсменной работы.

Во всеоружии приступили к севу и хлопкоробы Ханкинского района, стабильно добивающиеся высоких урожаев. Высокие результаты показывают механизаторы колхозов «Хорезм», «Правда», имени Ахунбабаева. Многие из них выполняют по полторы дневных нормы.

Ровно сто тысяч гектаров предстоит в нынешнем году засеять хлопкоробам Хорезма. Три четверти посевных площадей займет высокоурожайный скороспелый сорт «175-Ф».

* * *

КАРАКАЛПАКСКАЯ АССР. К выборочному севу хлопчатника приступили земледельцы автономной республики. Вывели на поля сеялки механизаторы колхозов «Ленинград» Элликкалинского и имени Ахунбабаева Амударьинского районов.

— Сорт «С-4727» с вегетационным периодом в 135 суток уже более 20 лет пользуется у земледельцев Каракалпакистана репутацией наиболее надежного, — говорит начальник отдела Госкоопкомсельхоза Каракалпакской АССР С. Алимбетов. — И в этом году на него делается основной упор. Правда, 44 тысячи гектаров земледельцы северных районов отвели под «Чимбай-3010» местной селекции. Он солеустойчив, что особенно важно для районов, расположенных близ усыхающего Арала, да и созревает на 3—5 дней раньше.

В целом по Каракалпакистану посевы хлопчатника в нынешнем году займут немногим более 150 тысяч гектаров. Это почти на десять с половиной тысяч гектаров меньше, чем в прошлом году.

* * *

КАРШИ. Сев хлопчатника начали земледельцы Каршинского района. Счет первым гектарам открыли механизаторы совхоза имени Сабира Рахимова. Поля здесь получили весь комплекс агротехнических мероприятий. В почву ложатся семена сорта «Чимбай-3010». Этому новоселу в хозяйстве отдается предпочтение. В других регионах области он будет размещен после уборки промежуточных культур.

Пока весна ограничивает возможности механизаторов. Но земледельцы целинного края уверены, что пройдет посевная более организованно, чем в прошлые годы. Порукой тому арендные и хозрасчетные коллективы. Тщательно подобраны сорта хлопчатника, создан необходимый страховой фонд. Хлопчатник ныне займет 215 тысяч гектаров, что на несколько тысяч гектаров меньше, чем в прошлом году.

(УзТАГ).

ПОЛОЖЕНИЕ
о Центральной контрольно-ревизионной комиссии КПСС

1. Центральная контрольно-ревизионная комиссия (ЦКРК) КПСС избирается на съезде партии и ему подотчетна. Она осуществляет контроль за выполнением в партии программных документов и Устава КПСС, решений партийных съездов и конференций, контролирует состояние партийной дисциплины, соблюдение норм внутрипартийной жизни и партийной этики; ревизует исполнение бюджета КПСС и финансово-хозяйственной деятельности ЦК КПСС и его учреждений, предприятий, издательств; рассматривает апелляции по вопросам исключения из партии.

Центральная контрольно-ревизионная комиссия КПСС принимает меры против бюрократизма, субъективизма, самоуправства, влияния личных и случайных обстоятельств на партийную политику.

2. В отношениях с ЦК КПСС Центральная контрольно-ревизионная комиссия КПСС:

— осуществляет контроль за соблюдением коллегиальности при принятии решений исполнительными органами ЦК, опротестовывает эти решения, если они приняты с нарушениями Устава КПСС и не соответствуют программным документам партии и действующему законодательству в стране, вносит соответствующие предложения на пленумах ЦК КПСС, партийных съездах и конференциях.

— проверяет соблюдение установленного порядка рассмотрения обращений партийных организаций, писем и заявлений коммунистов, трудящихся в Центральном Комитете КПСС, в его учреждениях, издательствах, печатных органах, предприятиях.

— контролирует исполнение бюджета КПСС, в том числе состояние приема, учета и распределения членских партийных взносов, а также проверяет финансово-хозяйственную деятельность ЦК, его учреждений, печатных органов, издательств и предприятий.

3. В отношениях с партийными организациями Центральная контрольно-ревизионная комиссия КПСС:

— по заявлениям коммунистов или по своей инициативе изучает отдельные вопросы деятельности партийных организаций в рамках своей компетенции и вносит предложения соответствующему партийному органу или в Центральный Комитет КПСС по устранению недостатков в работе выборных органов парторганизаций.

— участвует в рассмотрении спорных вопросов, возникающих во взаимоотношениях между партийными организациями, контрольно-ревизионными комиссиями и партийными комитетами, способствует укреплению единства рядов КПСС; следит за тем, чтобы в парторганизациях и выборных партийных органах не ущемлялось право меньшинства на отстаивание своей позиции, а принятые большинством решения исполнялись всеми коммунистами.

— осуществляет проверку выполнения членами партии Устава КПСС, привлекает к ответственности коммунистов, виновных в нарушении партийной этики и дисциплины. Решение ЦКРК об исключении из КПСС сообщается соответствующей первичной партийной организации, в случае ее возражений — вторично рассматривается в ЦКРК с участием представителей первичной парторганизации, после чего считается принятым.

— рассматривает апелляции на решения ЦК компартий союзных республик, крайкомов и обкомов партии, контрольно-ревизионных комиссий компартий союзных республик, краевых и областных партийных организаций об исключении из партии.

— оказывает помощь в работе контрольно-ревизионным комиссиям республиканских, краевых, областных и других партийных организаций.

4. Центральная контрольно - ревизионная комиссия избирается в составе, определяемом съездом КПСС, из числа коммунистов, рекомендованных компартиями союзных республик, краевыми и областными партийными организациями и партийными органами Вооруженных Сил СССР. Коммунисты, избранные в ЦКРК КПСС, не могут входить в состав других центральных выборных органов партии.

Пленарные заседания ЦКРК КПСС проводятся по мере необходимости, но не реже двух раз в год.

Члены Центральной контрольно - ревизионной комиссии участвуют в работе пленумов Центрального Комитета КПСС с правом совещательного голоса. При необходимости созываются объединенные пленумы ЦК и ЦКРК КПСС.

5. Центральная контрольно-ревизионная комиссия на своем пленуме избирает постоянно действующий орган — бюро, включая сопредседателей ЦКРК КПСС с партийным стажем не менее десяти лет. Сопредседатели поочередно ведут заседания пленумов и бюро ЦКРК КПСС, участвуют в заседаниях Президиума и других исполнительных органов ЦК КПСС.

Полномочия бюро ЦКРК и его численность определяет пленум Центральной контрольно - ревизионной комиссии КПСС, исходя из настоящего положения.

6. Центральная контрольно - ревизионная комиссия по вопросам, относящимся к ее компетенции, принимает постановления, по итогам ревизий составляет акты. Руководители ревизуемых органов, предприятий и учреждений обязаны сообщать ЦКРК КПСС о принятых мерах по результатам высказанных замечаний и предложений.

7. Центральная контрольно - ревизионная комиссия ведет свою работу гласно, принятые ею решения публикуются в партийной печати.

При выполнении своих обязанностей члены ЦКРК КПСС вправе пользоваться всеми партийными документами, имеющими отношение к их деятельности.

8. Центральная контрольно - ревизионная комиссия имеет свой аппарат, содержащийся за счет средств партийного бюджета, самостоятельно утверждает его структуру, штаты.

9. Вопрос о выводе членов Центральной контрольно-ревизионной комиссии из ее состава решается в порядке, предусмотренном Уставом КПСС.

Личное мнение

НЕ ДЕТСКАЯ ЗАБАВА

Как-то на днях возвращался с работы и встретил женщину, катившую детскую коляску. В ней сидел малыш двух-трех лет. В общем-то обычная картинка денауской городской улицы. Но мое внимание привлекла медаль «За трудовую доблесть», что блестела на рубашонке малыша. Рядом был приколот и значок ударника коммунистического труда.

Я невольно остановился и подумал, разве награды — игрушка? Видимо, такие же мысли приходили и другим прохожим. Один из них, пожилой уже человек, укоризненно сказал матери: «Награды дают не для того, чтобы ими играли дети». На что женщина без тени смущения ответила: «А что с ними сделается? — И с гордостью добавила. — Это моего мужа...»

Родина отмечает ратные и трудовые подвиги своих сыновей и дочерей медалями, орденами, другими памятными знаками. И мы так безрассудно с ними поступаем.

Однажды знакомого фронтовика попросили пионеры:

— Дядя Миша, мы делаем уголок ветеранов, собираем боевые реликвии. У вас есть награды. Дайте нам хоть одну медаль. Будем беречь ее, под стекло положим...

Раздумывая, мой знакомый ответил: «Это хорошо, ребята, что вы не забываете людей, прошедших через войну. Но медаль не дам. Вы должны понять: для моих детей и внуков они — вечная память обо мне, о войне...»

Любая награда — это оценка человека, его труда, стойкости, мужества, это — память. И нельзя допускать, чтобы она превращалась в детскую игрушку.

А. ДЖУМАКУЛИЕВ.

г. Шаргунь,
Сурхандарьинская область.

ПЛЕНУМЫ ОБКОМОВ ПАРТИИ

ФЕРГАНА, 7 апреля. (УзТАГ). Сегодня на пленуме Ферганского обкома партии обсуждены итоги февральского и мартовского (1990 г.) Пленумов ЦК КПСС и задачи областной партийной организации по подготовке к XXVIII съезду КПСС и XXII съезду Компартии Узбекистана. С докладом выступил первый секретарь обкома партии Ш. М. Юлдашев.

Пленум изменил срок созыва и утвердил повестку дня очередной областной партийной конференции. Утвержден порядок избрания делегатов на районные, городские, областную партийные конференции, XXII съезд Компартии Узбекистана, XXVIII съезд КПСС и формирования руководящих партийных органов.

* * *

УРГЕНЧ, 7 апреля. (УзТАГ). Сегодня состоялся пленум Хорезмского обкома партии, обсудивший итоги февральского и мартовского (1990 г.) Пленумов ЦК КПСС, XIX пленума ЦК Компартии Узбекистана и задачи областной партийной организации по подготовке к XXVIII съезду КПСС, XXII съезду Компартии Узбекистана.

Пленум утвердил порядок избрания делегатов на районные, городскую, областную партийные конференции, XXII съезд Компартии Узбекистана, XXVIII съезд КПСС и формирования руководящих партийных органов.

На пленуме выступила первый секретарь Хорезмского обкома партии, председатель областного Совета народных депутатов Р. М. Худайбергенова.

ПЛОДЫ ПАРТНЕРСТВА

За два года на Гулистанском консервном заводе вдвое выросло производство продукции, а ее ассортимент расширился почти в четыре раза. Это итог прямых связей предприятия с совхозом «Бахор», ставшим постоянным поставщиком сырья.

В результате — достаточно богатые магазинные полки с консервированной продукцией: патиссонами, кабачками, томатами, маринованной свеклой, вареньями и джемами.

В эти дни, когда в «Бахоре» развернулись весенние полевые работы, определены контуры сотрудничества в текущем году — как по объему, так и по ассортименту продукции.

Сейчас предприятие реконструируется: строятся новые корпуса, монтируется современное оборудование.

(УзТАГ).

Горизонты экономики

КОГДА НАДО ОТОЙТИ ОТ СТАНДАРТА...

Мы часто слышим: «Нужны нестандартные, неординарные решения!» Но порой забываем, что и подходы к подобным решениям требуются «нестандартные». И обнадеживает, что такому принципу вполне отвечала встреча, состоявшаяся 6 апреля в Совете Министров Узбекской ССР, начиная с аудитории. Рассмотреть пути совершенствования экономических механизмов, призванных способствовать развитию народного хозяйства республики, пригласили ученых, руководителей ведущих отраслей экономики, плановых, финансовых органов и ряда крупных предприятий, представителей общественных организаций, прессы.

И еще одно обстоятельство, в котором отразилось веяние времени: дискуссию открыл Президент республики. В выступлении И. А. Каримова содержались и «информация к размышлению» — об экономическом положении в стране и республике, и характеристика очередных задач, и основательно просчитанные — но не единственные! — варианты решений.

Так был дан импульс процессу, который принято называть коллективным творчеством, хотя порою высказывались различные, несхожие точки зрения. Что ж, тем лучше!

Но в ряде основополагающих принципов участники этой встречи были согласны: перестройка, продиктованные ею политические и экономические реформы открывают широчайшие горизонты социального и экономического развития.

Новые экономические механизмы — такие, как внедрение различных моделей хозяйственного расчета, самоокупаемости и самофинансирования, арендных и подрядных отношений, — приносят реальные плоды. Поистине благотворным оказалось решение наделить дехкан, всех сельских жителей Узбекистана земельными участками, которые позволяют органично сочетать труд в общественном и личном хозяйствах. Уже около полутора миллионов семей ощутили добрую силу «новой земельной реформы» — и на десятках тысяч гектаров идет первая посевная. А это — и залог повышения семейного достатка, и укрепление лучших традиций сельского уклада жизни.

Другое дело — умение должным образом использовать все многообразие новых форм и методов хозяйствования. Тут еще работы — непочатый край. В ряде случаев эти формы и методы применены без конкретного учета сложившейся ситуации, без должного организационного, технологического, экономического обеспечения. Более того — без подлинного понимания значения экономической реформы, в осуществление которой надо вложить и профессиональное умение, и организаторские способности, и частицу души... А иначе — компрометация хорошего дела.

Не преодолен еще в полной мере разрыв между деятельностью научных учреждений и производством. А без всего этого немыслимы социально-экономический и научно-технический прогресс, повышение народного благосостояния.

Одним из ощутимых следствий этих недочетов стало недостаточное товарное покрытие растущих доходов населения.

Все это приобретает особое значение в новых условиях хозяйствования. Подчеркивалось, что реальный путь укрепления экономического суверенитета республики — в правильном определении ее места в общесоюзном хозяйственном комплексе, в выборе оптимальной стратегии развития каждой отрасли, каждого региона.

Речь идет о разумном, целесообразном использовании ресурсов Узбекистана, его трудового и научного потенциала. А они исключительно велики. Участники встречи внесли ряд конкретных предложений по развитию существующих и созданию новых производств, по концентрации материальных, трудовых и финансовых ресурсов на перспективных направлениях, по интенсификации обменов с братскими республиками — на основе взаимной выгоды.

Особое внимание было уделено развитию научно-производственных комплексов, предполагающих глубокую переработку сырья, увеличение выхода готовых товаров, в первую очередь — наукоемких, воплощающих в себе труд рабочего и инженера, творчество ученого, конструктора, дизайнера.

В то же время собравшиеся справедливо сетовали на «традиции» вчерашнего дня, обрекавшие республику в ряде случаев на роль поставщика сырья и полуфабрикатов, и причины тому не обязательно искать лишь «на стороне» — надо преодолеть привычные представления, косность, которые тормозят переход к комплексной переработке хлопка и другого сырья, сдерживают внедрение принципиально новых технологий.

Многие просчеты связаны со слабым изучением экономической конъюнктуры, складывающейся в стране и за рубежом. Между тем большие резервы таятся в умелом использовании рыночных отношений, в налаживании зарубежных экономических связей, в частности, — создании совместных предприятий, которые приносят быструю отдачу. Между тем такая форма сотрудничества развивается у нас еще слабо.

Мировая практика подтверждает: освоение рыночных методов должно дать сильный импульс экономической активности, повышению ее эффективности. Подготовке к работе в условиях рынка должна быть подчинена деятельность советских, производственных, научных, общественных организаций.

Дело это — неотложное. Одним из конкретных итогов встречи стало образование сквозных, комплексных творческих групп. В них — для решения конкретных задач приобщения к рыночной экономике — объединяются ученые, производственники, работники плановых и финансовых органов.

...Еще одно «нестандартное решение»: собраться еще раз предложили не «хозяева», а «гости». Что и было принято с обоюдным удовлетворением. Что ж, хорошо бы сделать такие встречи добрым стандартом.

В совещании принял участие Председатель Совета Министров Узбекской ССР Ш. Р. Мирсаидов.

Е. ЕФИМОВ.
Обозреватель УзТАГ.

Дискуссионная трибуна: обсуждаем проект Платформы ЦК КПСС к XXVIII съезду партии

ПРИОРИТЕТ

Сегодня, вероятно, каждая партийная организация напоминает растревоженный улей. Не исключение и партком Самаркандского объединенного авиаотряда. На собраниях, в беседах коммунисты высказывают свои точки зрения, порой диаметрально противоположные. На многие вопросы: какой должна быть партия коммунистов, как ускорить процесс демократизации внутрипартийной жизни, как повысить роль партии и ее авторитет в обществе? — дается ответ в проекте Платформы ЦК КПСС к XXVIII съезду партии. И все же многое остается неясным. Об этом размышляет секретарь парткома **Валиджан Хамиджанович Гусак:**

— Мы внимательно ознакомились с проектом Платформы, и многие высказали свои соображения. Суммируя предложения коммунистов отряда М. Третьякова, В. Бакаева, А. Самодумова, А. Елиманова, В. Сахибназарова, Г. Микиртумова, я бы сделал такие замечания:

— необходимо отказаться от дробления на группы и цеховые организации, а создать одну монолитную, а главное, дееспособную первичную партийную организацию. Дробление сыграло отрицательную роль, создало обстановку массового безделия, бесконтрольности, видимость «кропотливой» работы на бумаге;

— сократить многоступенчатость партийных органов. Предлагается такая схема: съезд КПСС — ЦК КПСС — съезд компартий республик — ЦК компартий республик — районная конференция — РК партии — собрание (конференция) первичной партийной организации — партком. Такая схема позволит сократить аппарат, устранить звенья: обком — горком. Роль же райкома будет сведена лишь к выполнению учетной, информационной и консультативной функций;

— установить периодичность отчетов и выборов партийных органов снизу доверху раз в два года;

— избирать секретарей партийных организаций и членов бюро непосредственно на собраниях, конференциях на альтернативной основе.

Но, пожалуй, наиболее острые дискуссии вызвал проект Устава КПСС. Еще на третьем съезде РСДРП В. И. Ленин предостерегал участников съезда от заполнения устава множеством параграфов. «Писать хорошие параграфы легко, — отмечал он, — но на практике они большей частью оказываются лишними. Не надо превращать устав в собрание благих намерений». Что же наши коммунисты предлагают внести в проект Устава КПСС:

— повысить возрастной ценз для вступления в члены КПСС до 25 лет;

— установить размеры членских взносов не более 1 процента от заработной платы. Коммунистов-пенсионеров вообще освободить от уплаты взносов, так как пенсия является пособием, а с работающих пенсионеров взимать только с их заработка;

— необходимо, чтобы кандидатуры на руководящие должности в партии всех уровней выдвигались в первичных партийных организациях. Такой порядок даст всем коммунистам возможность непосредственного участия в выработке и осуществлении кадровой политики;

— установить нагрудный знак члена КПСС. Его ношение позволит поднять авторитет членов партии, их ответственность, заставит вести себя скромнее, в то же время будет развивать чувство гордости за членство в КПСС.

Надеемся, что голос коммунистов отряда будет услышан. Что касается нашей практической работы, то члены парткома в своей деятельности отказались от рассмотрения тех вопросов, которые относятся к компетенции СТК, профкома, зато оживили внутрипартийную работу. Как результат — повысилась ответственность коммунистов за порученный участок, дисциплина и безопасность полетов. И все же развернуться в полную силу не дают те препоны, которые еще существуют. В этом отношении февральский Пленум ЦК КПСС, дискуссии в отряде и среди секретарей партийных организаций города вселяют надежду на перестройку внутрипартийной работы.

Записал В. ЛУКОВ.

Редактор газеты «Крылья Узбекистана». Самарканд.

ПРЕДЛОЖЕНО НА ПАРТСОБРАНИИ

Изучив и обсудив проект Платформы ЦК КПСС к XXVIII съезду партии, открытое партийное собрание НИО-I Среднеазиатского филиала «ВНИПИпромтехнология» отмечает, что, несмотря на то, что в документе много общих, декларативных тезисов и положений, его можно взять за основу. Вместе с тем собрание предлагает следующие изменения и дополнения.

Раздел II. Тезис «Партия за самостоятельность вузов, академических и отраслевых научных учреждений, разнообразие их структур» дополнить словами: **и за создание приоритетных условий для развития науки.**

В раздел III, где говорится о решении продовольственной проблемы, включить: **«КПСС считает ошибочным и вредным командное вмешательство своего аппарата в практическую деятельность сельского хозяйства и выступает за ликвидацию в своем аппарате соответствующих секторов и отделов».**

Раздел IV. Тезис «КПСС не претендует на монополию...» изложить в следующей редакции: **«КПСС не претендует на монополию, выступила за отмену 6 ст. Конституции СССР, признает многопартийность и готова к политическому диалогу и сотрудничеству со всеми партиями и общественными организациями, выступающими за обновление социалистического общества в рамках Конституции СССР».**

Собрание также выступает за передачу всей полноты власти от партаппарата демократически избранным Советам.

Раздел VII. Собрание осуждает значительное повышение должностных окладов представителям партаппарата, считает, что сделано это не вовремя, без обсуждения и совета с первичными парторганизациями. Выступает за дальнейшее сокращение его численности, совершенствование структуры и ликвидацию излишних звеньев.

Для практического решения этих вопросов собрание считает необходимым:

— в два-три раза сократить размер членских взносов;

— возраст коммуниста, избираемого в областные и центральные выборные партийные органы, не должен превышать 60 лет.

Собрание **категорически против** выборов Президиума и секретарей ЦК на Пленуме. Председателя КПСС, его заместителей, Президиум ЦК и секретарей ЦК необходимо избирать на съезде тайным голосованием на альтернативной основе.

Все члены ЦК КПСС и ЦК компартий союзных республик должны стоять на партийном учете в первичных парторганизациях, постоянно отчитываться перед ними о своей работе и пользоваться социальными благами на общем основании.

Собрание высказывается за выведение органов партийного контроля и партийных средств массовой информации из подчинения исполнительных органов партии (Президиуму или Пленуму ЦК, как сказано в проекте Платформы ЦК КПСС), превращение их в подотчетные только съезду или конференции.

Учитывая, что многие положения действующей Программы КПСС ошибочны и устарели, принять Платформу ЦК КПСС с учетом высказанных в партии замечаний и предложений в качестве Программы - минимум на переходный период.

В. ТУРАНОВ.

Зам. секретаря партбюро.

ОКОТ ПРОШЕЛ УСПЕШНО

ФЕРГАНСКАЯ ОБЛАСТЬ. Завершили окотную кампанию животноводы колхоза имени В. И. Ленина Ферганского района: от каждой сотни овцематок получили по 104 ягненка. Подготовку к этой важной кампании здесь провели заблаговременно: создали прочный запас кормов, обеспечили животным должный уход.

НА СНИМКЕ: (слева направо) главный зоотехник Ферганского РАПО С. Хамробоев, старшие чабаны Р. Исмаилов и А. Амирбеков, зоотехник хозяйства А. Эгамбердиев.

Фото Ш. АЛИМОВА (УзТАГ).

«ЮНЕМАРК» ПАРТНЕР «ЛОЛЫ»

Перспективный договор с английской фирмой «Юнемарк» заключила ташкентская парфюмерная фабрика «Лола». В конце года ее продукция — а это десятки наименований — будет расфасовываться в яркие, оригинальной формы баночки. Сделка заключена на бартерной основе. Зарубежная фирма изготовит пресс-формы, за них коллектив «Лолы» рассчитается готовыми изделиями.

Выгоды от этого партнерства велики. С помощью англичан ташкентцы смогут значительно улучшить товарный вид продукции.

Три года подряд коллектив завоевывает переходящие Красные знамена, входит в число лидеров Всесоюзного соревнования тружеников отрасли. Естественно, при нынешней монополии «Лолы», с острым дефицитом парфюмерии на нашем рынке, у нее нет проблем с реализацией продукции. В этом году госзаказ здесь составил по прямым договорам 160 миллионов рублей. Но на предприятии есть солидные резервы для наращивания производства парфюмерии. Единственным препятствием для этого была расфасовка.

(УзТАГ).

БЫСТРЕЕ РАЗГРАНИЧИТЬ ФУНКЦИИ

Спору нет, благодаря перестройке мы достигли больших успехов в области демократии и гласности. Но сейчас, на мой взгляд, основная задача заключается в том, чтобы изменить ситуацию в экономике, в социальной сфере. Деклараций мы слышали достаточно, а вот конкретных результатов пока не видно. Мне как секретарю партийной организации и как работнику органов народного контроля трудно отвечать на вопросы людей, почему у нас, к примеру, тотальный дефицит.

Ясно же: пока не будут произведены радикальные структурные изменения в экономике, положение не изменится. В Платформе ЦК КПСС эта задача ставится. И важную роль в этом процессе призваны играть Советы. Однако я постоянно убеждаюсь в ограниченных возможностях этих органов.

Возьмите обеспечение населения продовольствием, товарами, решение многих социальных вопросов. Остро стоит в нашем городе жилищная проблема. 30 процентов жилищного фонда составляют домостроения барачного типа. В основном эти здания довоенной постройки. Но, несмотря на остроту жилищной проблемы, план строительства жилья из года в год уменьшается. Так, например, в 1988 году он составлял около 10 тысяч квадратных метров, в прошлом — около шести тысяч. На нынешний год составляет 2.902 квадратных метра.

А в горисполкоме имеются 3.500 заявлений от людей, не имеющих квартир, в том числе 808 человек стоят в очереди за земельным участком.

В решении XIX Всесоюзной партийной конференции было записано, чтобы трудовые коллективы часть заработанных средств передавали в бюджет Советов. Однако на сегодняшний день это требование практически не выполняется, поскольку так и не создан необходимый правовой механизм.

Можно ли решить жилищную проблему в нашем городе? Я считаю, можно. Для этого необходимо выделить 200 гектаров земель для индивидуального строительства. Таким образом будут обеспечены земельными участками свыше 3 тысяч человек. Однако есть здесь серьезная проблема. Город окружен хлопковыми полями. Пока все новое строительство ведется в основном за счет сноса.

Мы полагали, что после объединения города и района вопросы, связанные с выделением земельных участков, при едином партийном руководстве будут решаться более оперативно. Однако этого не произошло. Горком в этом вопросе занял позицию наблюдателя. Было выделено всего четыре гектара земли под многоэтажное жилье. И правильно в докладе на встрече с активом республики и города Ташкента первый секретарь ЦК Компартии Узбекистана И. А. Каримов отметил, что в Ташкентской области тормозят выделение земельных участков.

В настоящее время все кризисные явления, происходящие в обществе, самым непосредственным образом отражаются и на самой партии. Она подвергается серьезной, острой критике справа и слева, падает ее авторитет. Это не может не беспокоить нас, рядовых коммунистов. Серьезный удар по авторитету партийных руководителей города, по-моему, нанесли и последние выборы, где все партийные руководители были избраны депутатами без альтернативных кандидатур. По существу это были выборы без выбора. В связи с этим, мне кажется, необходимо пересмотреть Закон о выборах в той его части, где говорится, что по округу может баллотироваться один и более кандидатов. Совершенно правильно подчеркивается в Платформе ЦК КПСС, что надо отказаться от формирования выборных органов по должностному принципу. Люди из числа руководящих работников, оказавшись в таких органах, главным образом дорожат не общественными, а своими интересами, своими креслами. Надо в конце концов добиться того, чтобы механизм отзыва пассивных, не оправдавших доверия депутатов заработал, и такие люди не занимали депутатские кресла до очередных выборов.

В настоящее время, когда идет разделение функций между партией и Советами, когда партийные комитеты с трудом, но постепенно становятся органами политического руководства, считаю, что вопросами идеологии должен заниматься лично первый секретарь. А должности секретарей по идеологии, отраслевых в аппаратах сократить.

Одним из важных факторов повышения авторитета партии является повышение авторитета ее основы — первичных партийных организаций.

Всецело поддерживая идеи Платформы, направленные на повышение их роли и авторитета, хотел бы выразить свое отношение к принципу демократического централизма. Пока все еще централизм, даже сверхцентрализм. По этой причине не могу согласиться с идеей, высказанной в Платформе о том, что обновление принципа демократического централизма призвано обеспечить демократическое единство партийных рядов, предупреждающее образование фракций. По-моему, у нас уже существуют и партии, и фракции. Так что здесь надо определиться четче.

О. ИБОДУЛЛАЕВ.

Секретарь партийной организации Янгиюльского горисполкома, инспектор городского комитета народного контроля.

СЕССИЯ ОБЛАСТНОГО СОВЕТА

ДЖИЗАК, 7 апреля. (УзТАГ). Сегодня продолжила свою работу первая организационная сессия Джизакского областного Совета народных депутатов. Перерыв в несколько дней был связан с необходимостью более глубокого изучения депутатами вынесенных проблем, подбором и расстановкой кадров.

Депутаты рассмотрели и утвердили план работы областного Совета на нынешний год, образовали исполнительный комитет, его отделы и управления.

Штрихи к портрету

«КАРЬЕРА» КУРАКБАЕВА

В ТОМ, что грамотный молодой инженер, недавний выпускник сельхозинститута, бойко пошел в гору, не было ничего удивительного. Завотделом райкома партии, управляющий райсельхозтехникой, председатель райагропрома. По районной карьере Каная Куракбаева впору было изучать историю управленческих перетрясок в сельском хозяйстве.

Однако от перетрясок порядка и урожая на полях не прибавлялось. В 1986 году Мирзачульский район отстал в главной отрасли — в хлопководстве. Последовали оргвыводы: весной 1987-го Куракбаева с должности председателя агропрома сняли.

Хотя, как я думаю, виноват он был в огрехах и просчетах отрасли не больше, чем остальное тогдашнее руководство. И по справедливости было, если бы ушли в отставку и другие.

Разных мне доводилось видеть «бывших». Смотришь, был человек: фигура представительная, манеры степенные, голос уверенный — и разом сник, как будто все оставил в том кресле, которое покинул. А займет новое, «всплывет» в номенклатуру — и снова глядит молодцом!

Куракбаев отказался от всех предложенных престижных вариантов (хоть небольшой, а все — начальник!) Вернулся в тот совхоз, откуда когда-то начал восхождение. И не на инженерную должность, а бригадиром в хлопководческую бригаду. Потом я понял, в этом была особая гордость: доказать всем, в том числе и себе, чего стоишь как человек, как работник — сам по себе, без чинов и кресел.

Мы встречались с ним той трудной весной, когда Канай Куракбаевич с какой-то сосредоточенной одержимостью буквально «вгрызался» в новое свое дело, и летом, когда он старался быть всюду: и днем в мастерской с ремонтниками, и ночью на поле с поливальщиками, — его рабочий день тогда было бы правильнее называть рабочими сутками. В таком состоянии человек не особенно расположен к беседам. Заговорил Куракбаев только осенью, когда бригада одной из первых выполнила план и стало ясно, что новый бригадир состоялся.

— Я когда-то старался все взять под себя, под свою руку и думал, что специалисты в моем управлении заведомо умней совхозных. И ничуть не сомневался в нашем праве указывать, предписывать и командовать. Более того, считал это своим долгом.

А теперь думаю: неужто совхозный агроном, а тем более районный начальник вот это, мое поле, лучше меня знает?

Так что, наверное, спасибо надо сказать тем, кто меня уволил. Снизу, оказывается, иногда больше разглядишь, чем сверху.

Я ВИДЕЛ, как нелегко давались Куракбаеву эти «открытия». Не требуя и не принимая ничьего сочувствия, он докапывался до собственных ошибок и был в оценках, признаюсь, принципиальней и беспощадней, меня. Параллельно с работой на поле шла работа души. Не побоюсь громкого (и уже изрядно затасканного) слова — самая настоящая перестройка личности. Выстраивался новый Куракбаев.

На бывшее начальство люди обычно смотрят с любопытством, нередко насмешливым: дескать, умел на «Волге» кататься, а как умеешь пешочком ходить? Умел командовать, а как сам-то работаешь? По отношению к Куракбаеву такой интерес очень скоро сменился уважительным удивлением, а там и бесспорным авторитетом.

...В совхозе «Ташкент» директора не держались. Хозяйство было, что называется, лежачее, и новые назначенцы оставляли директорскую должность, не успев поправить дело, ни даже толком оглядеться. За два года директоров поменялось трое. С четвертого захода райком щедро предложил коллективу в начальники сразу двух кандидатов — на выбор.

Оба в райцентре числились при должностях, и немалых. Дехкане рассудили здраво: если уж приспело менять высокое кресло на то, что пониже, в совхозной конторе, — так это неспроста. Вот тут-то и вспомнили (земля слухом полнится!) о бригадирствующем по соседству, в совхозе имени Абая, Канае Куракбаеве. Разница вроде невелика: тоже бывший начальник из района, но...

После собрания бригадир Усен Умирбеков, загибая крепкие крестьянские пальцы, растолковал мне это «но»:

— Он здешний, из кишлака, так что обратно на асфальт не побежит. К тому же уже показал, что сам на земле работать умеет; в-третьих, хлебнул нашего, дехканского, пота, так что и поймет дехканина лучше. И еще — за битого двух небитых дают...

Видимо, такие соображения уже не раз высказывались и обсуждались в кругу односельчан Усена. Собрание не только на редкость дружно и напористо настояло на включении в бюллетень по выборам директора третьей, не запланированной сверху кандидатуры, но и отстояло своего кандидата.

Чудес не бывает. К первой директорской осени Куракбаева лежачий совхоз лишь чуть приподнялся из своего привычного положения, а вернее сказать, только поверил в то, что сможет самостоятельно встать на ноги. И лишь на второй год, минувшей осенью, совхозный коллектив вышел с прибылью, начал возвращать многолетние долги.

Нелегкие и непростые это были годы. Но разговор о том, что видно сверху и что снизу, кто лучше знает поле и кто должен на нем командовать, я вспоминал не раз. Помнил о нем, как видно, и Куракбаев, шаг за шагом продвигавший в хозяйстве семейный подряд и аренду, стремящийся вложить в каждого понимание и убеждение: «мое поле», «мой трактор», «мой урожай», «мой доход». У него сейчас, пожалуй, ни одной ничейной, бесхозной бороны не осталось.

Новые дома в совхозном поселке, засветившиеся свежей краской и побелкой полевые станы, совхозный клуб, забота о совхозных ветеранах — все это живое мерило успешности такого подхода. На том, двухгодичной давности собрании Куракбаев получил кредит доверия. Нынче, думаю, расплатился по нему сполна. Во всяком случае, единомышленников, сотоварищей по общему делу, помощников — смелых, инициативных, уверенных в себе хозяев у него сейчас много: тот же самый Усен Умирбеков, Нодир Абдураимов, Жаркынбек Эльмуратов, Сарсен Пазылбеков, Мажит Кулбатыров — и еще не всех я упомнил.

Новая весна пришла на наши поля. И хотя двух одинаковых весен не бывает, скажу, что нынешняя весна все же совсем особая: перед самым севом читали в совхозе новые законы — о земле, о собственности. Соизмеряли с тем, что уже успели сделать, пройти, передумать сами, и приходили к выводу: новые законы не поперек сегодняшней жизни и крестьянской думки, а как раз прямехонько, как плугом борозду ведут, — иди по ней, клади в землю семя.

Куракбаев слушал разговор своих «орлов» молча. А мне сказал коротко:

— Теперь развернемся!

А. КУЛБАЕВ.

Мирзачульский район. Джизакская область.

КУДА МЫ КАТИМСЯ?

Я почти 60 лет в партии. Вступал в 1931 году. Непростое было время — время больших свершений и трагических ошибок. Но никогда за все эти годы и десятилетия авторитет партии не падал столь низко, как сегодня. Говорю это с болью. Ведь именно вера в наши идеалы, в Коммунистическую партию была цементирующим материалом победы над фашизмом. Она поднимала народ на восстановление разрушенного войной народного хозяйства, помогала действительно строить и жить.

Мы сегодня научились критиковать прошлое — Сталина, Брежнева. Нет, я их не защищаю. Грех было бы это делать. Но что-то не слышно серьезной критики в адрес нынешних руководителей. А ведь есть за что.

Мы научились за годы перестройки митинговать, но, похоже, разучились работать. Демократия тогда чего-нибудь стоит, когда она опирается на осознанную дисциплину, взаимное уважение и доверие друг к другу. А у нас то здесь, то там вспыхивает вражда между людьми разных национальностей, сеются страх и неуверенность в завтрашнем дне. Наш союз советских республик трещит по швам. Некоторые открыто требуют выхода из СССР. Какая же это перестройка? А если мы перестраиваем, то что? Куда мы катимся?

Что перестройка дала простому человеку? Очереди еще длиннее, увеличивается дефицит. С прилавков исчезают даже те товары, которые вчера еще были в достатке. Это особенно бьет по нам — пожилым. А наши действия непоследовательны и нечетки. Именно за годы перестройки, как никогда раньше, развелось тунеядцев, взяточников... Невиданными темпами растет преступность.

Я внимательно слежу за сессиями Верховного Совета СССР, Съездами народных депутатов. И меня не покидает ощущение неудовлетворенности. Сколько словоприений, некомпетентных выступлений, пустых разговоров. Такое впечатление, что депутаты второй год толкут воду в ступе. А ведь получают немалые деньги. Немало среди народных депутатов коммунистов, которые в первую очередь должны быть инициаторами продуманных и последовательных шагов.

Сегодня в народе все чаще можно слышать и такое: мол, честные партийцы уходят из партии, сдают свои партийные билеты. Это до чего же мы докатились. С партией я не расстанусь: столько лет ей отдано — трудных и светлых. Но если КПСС не сумеет навести порядок, поднять людей на созидательный труд, тогда трудно будет рассчитывать на возвращение былого авторитета. И я считаю, чтобы этого добиться, нужно сегодня очистить партию от приспособленцев, карьеристов и демагогов. Нужна чистка партийных рядов.

Г. КУКУШКИН.

Двухмесячник леса и сада

ЗЕЛЕНЫЙ НАРЯД РЕСПУБЛИКИ

По сообщению Госкомстата Узбекской ССР, задание по посадке садов, виноградников, шелковицы, лесоплодовых и кустарниковых насаждений выполнено на 85 процентов. В общей сложности высажено 85.620 тысяч саженцев. Хорошими темпами ведут работы предприятия, организации и хозяйства Самаркандской, Сурхандарьинской и Ферганской областей. Установленные задания здесь выполнены на 125—130 процентов.

Другим областям далеко до лидеров, в большинстве из них высажено не более двух третей от намеченного количества саженцев. Отстают Сырдарьинская, Ташкентская, Джизакская области, Каракалпакская АССР. В автономной республике, где, казалось бы, этому вопросу в связи со сложной экологической обстановкой должны уделять особое внимание, задание по посадкам выполнено всего на 40 процентов.

Между тем лучшие сроки высадки растений большей части пород уходят. И если в предгорной и горной зонах для проведения этих работ у хозяйственников есть еще время, то в равнинных районах оптимальные сроки посадок уже почти миновали. Наверстывать упущенное будет нелегко. Это неизбежно скажется на приживаемости растений, качестве посадок.

Проведенные проверки показали, что на многих предприятиях, в организациях и объединениях к проведению двухмесячника отнеслись, как, увы, и в прежние годы, без должной ответственности. Растения высаживаются в почву с грубейшими нарушениями агротехники, на заведомо «неприживаемых» почвах. Тем самым разбазариваются немалые государственные средства, обесценивается труд садоводов и лесоводов, вырастивших саженцы.

Со значительным опозданием идет закладка в хозяйствах садов и виноградников. Несмотря на расширение площадей под них, в основном за счет сокращения хлопкового клина, задание по посадкам выполнено всего на две трети. Понятно, что низкие темпы посадок обернутся для хозяйств потерей не одной тысячи рублей дополнительной прибыли. Заметно отстают от намеченных сроков закладки новых садов и виноградников в Андижанской, Хорезмской областях, Каракалпакской АССР. Задания по посадкам здесь не выполнены и наполовину.

Среди министерств и ведомств по темпам посадок зеленых насаждений лидируют подразделения Госкоопкомсельхоза республики, Узбекбрляшу, Госкомнефтепродуктов, министерств внутренних дел и торговли республики.

А. АЛЕКСАНДРОВ.

ПРАВДЕ «ВОСТОКА» ОТВЕЧАЮТ

«ПУСТЬ ОПЯТЬ БЕЖИТ ВОДА НА МЕЛЬНИЦУ»

Материал под таким заголовком, опубликованный 22 декабря прошлого года, рассказывал об истории «вымершего» промысла в Самаркандской области — мельничного, о том, что был он исключен из нашего хозяйства явно сгоряча: крупные мелькомбинаты, как показало время, не стали равноценной заменой неторопливым трудягам — водяным мельницам. Не обеспечивают укрупненные промышленные комплексы необходимого количества муки, а главное — страдает, и ощутимо, качество помола. Вернуться к древнему промыслу, воссоздать его в качестве необходимого добавления к современной промышленной отрасли — такую мысль преследовала публикация.

Она была рассмотрена Самаркандским облисполкомом. Первый заместитель председателя исполкома В. И. Леонов сообщил в редакцию, что областному управлению бытового обслуживания населения, облпотребсоюзу, исполкомам городских и районных Советов народных депутатов поручено рассмотреть вопрос о восстановлении и строительстве водяных мельниц, а в районах, где имеется дефицит водных ресурсов, — мельниц с электроприводом. Таким образом, речь идет об организации нового вида платных услуг населению — помола зерна.

К 120-летию со дня рождения В. И. Ленина

ТЕЛЕГРАММА ВОЖДЮ

Знакомясь с трудами Владимира Ильича, обратил внимание на примечания к 50-му тому Полного собрания сочинений, где упоминается о подписанной Лениным телеграмме от 19 апреля 1919 года. Сама телеграмма хранится в Центральном партийном архиве Института марксизма-ленинизма при ЦК КПСС. Вот ее текст:

«Спас-Демянск, учителю Бурыкину. По делу Вашего отца мною назначено расследование. Председатель Совнаркома Ленин».

Интересно проследить судьбу этого документа.

В Центральном Государственном архиве Октябрьской революции листаю дело № 498. На 49-й странице читаю письмо учителя:

«Москва, Председателю Ленину. Плачевный вопль моих родителей, оставшихся к пасхе раздетыми и разутыми, плач и волнение любящего моего отца, просьба народа приговорами и лично возвратить беспричинно отобранное имущество моих родителей заставили меня просить комиссара села Лазинки Мосальского уезда Синицына, оскорблявшего на сходе моего отца, возвратить имущество, хотя бы часть, необходимую к празднику. Синицын отказал. Наносятся беспричинные угрозы отцу. Потому всепочтеннейше прошу Вашего распоряжения о возвращении имущества обиженным родителям. Ожидаю Вашего милостивейшего ответа в телеграфе Спас-Демянска Мосальского уезда. Народный учитель Бурыкин».

История ответа на эту телеграмму поучительна и являет собой образец истинно ленинского внимательного отношения к людям. Связавшись с архивными учреждениями, я добыл необходимые документы. Побывал в Спас-Демянске, нашел местных жителей, знавших автора телеграммы Михаила Сергеевича Бурыкина. И вот что мне удалось установить.

Весной 1919 года в волость, где жила семья Бурыкина, был назначен комиссар Синицын, человек весьма крутого нрава. Проводя конфискацию имущества богатеев, он допустил произвол в отношении отца Бурыкина. Синицын не стеснялся в разговорах с ним, не раз клал руку на кобуру, требуя сдать несуществующие ценности. Все это возмутило сына.

Решая множество важнейших проблем, связанных с судьбой молодого государства, Владимир Ильич не оставил без внимания просьбу молодого народного учителя. Прочитав телеграмму, Ильич в тот же день дал ответ. Одновременно от Ленина пришли указания в Мосальский исполком:

«Немедленно произвести расследование о причинах отнятия имущества родителей народного учителя Бурыкина в Спас-Демянске Мосальского уезда. Расследование действия комиссара Синицына села Лазинки. О результатах донести лично мне. Председатель Совнаркома В. И. Ленин».

Как видно из архивных документов, 23 апреля 1919 года председатель губисполкома доложил В. И. Ленину, что для расследования на место послан инспектор-ревизор. Он ознакомил Синицына с телеграммой Ленина и приступил к тщательной проверке фактов. Установив случай самоуправства и беззакония, инспектор предупредил Синицына, что за это придется отвечать по всей строгости закона. С извинениями Бурыкину были возвращены незаконно изъятые вещи.

А что же автор телеграммы? Каков его дальнейший жизненный путь? Михаил Сергеевич стал горячим поборником Советской власти. Добровольно, в том же 1919 году, ушел на фронт защищать революцию. Затем всю жизнь отдал народному образованию, более 20 лет работал директором сельской школы в Новомосковском районе.

Жена учителя, Анна Петровна, уже совсем пожилая, живет с сыном, снохой и внучкой в подмосковной деревне Иваново-Дуброво. Недавно я посетил ее. Анна Петровна обрадовалась моему приезду.

— Живем в достатке, — говорила старушка, подавая мне коробку с реликвиями, оставшимися от мужа, и угощая чаем. А вот самого супруга уже давно нет...

Его ученики взрослели, становились академиками, врачами, педагогами, инженерами. А приедут иногда в деревню и все вспоминают, как Михаил Сергеевич отправил телеграмму Ленину, и справедливость была восстановлена.

Д. УРИНБАСАРОВ.
Киноработник.
Ташкент — Москва.

ПРИНЯТ ОТВЕТ ПРЕЗИДЕНТУ

ВИЛЬНЮС, 6 апреля. (Корр. ТАСС). Верховный Совет Литвы дал ответ на обращения к нему и литовскому народу Президента СССР М. С. Горбачева.

Ваши обращения к Верховному Совету Литовской республики и народу Литвы, говорится в нем, были встречены с подлинным вниманием и желанием понять вашу точку зрения.

Мы осознаем, что решимость Литвы вернуться в семью независимых государств доставляет заботы Советскому Союзу и Вам лично, уважаемый Президент.

Вы верно оцениваете ситуацию как сложную, требующую аргументированных дискуссий и приемлемых решений, отмечается в этом документе. Мы высоко ценим все Ваши усилия, направленные на мирное решение проблемы, однако некоторые вопросы, связанные с Вашей позицией, нам не совсем ясны. Литва по-прежнему готова к честному диалогу, но этому не должны бы сопутствовать самовольные действия ваших Вооруженных Сил. Поэтому мы предлагаем вскоре провести первичные двусторонние консультации, цель которых — выяснить позиции обеих сторон по интересующим их вопросам.

Вы знаете, что проблема Литвы создана не Литвой, утверждается в ответе Верховного Совета республики Президенту СССР. Литва лишь осуществляет свое исконное право.

Верховный Совет Литвы готов путем диалога обсудить суть и букву принятых Верховным Советом Литовской республики актов и постановлений с точки зрения как международного права, так и Конституции СССР.

Вы знаете также, говорится далее в документе, что Литва предлагает и намерена поддерживать имеющиеся экономические отношения, культурные и гуманитарные связи с СССР.

Мы верим, что вы, уважаемый Президент, предпочтете политическое решение проблемы всем другим. При этом Верховный Совет Литовской республики еще раз подтверждает готовность приступить к диалогу и обсудить меры по установлению между нами новых государственных отношений.

8 апреля — День войск противовоздушной обороны

ВЫСШИЙ ДОЛГ — БДИТЕЛЬНОСТЬ

Начальник главного штаба войск ПВО генерал-полковник авиации И. М. Мальцев рассказывает:

День войск противовоздушной обороны был установлен Указом Президиума Верховного Совета СССР 20 февраля 1975 года. С достоинством и честью пронесли войска противовоздушной обороны свои боевые знамена через суровые испытания минувшей войны. Они охраняли от ударов фашистской авиации крупные административно-политические и промышленные центры страны, коммуникации, прикрывали с воздуха группировки войск и их тылы в оборонительных и наступательных операциях. В ряде случаев зенитная артиллерия составляла костяк противотанковой обороны.

Как здесь не вспомнить защиту неба столицы. В налетах на Москву участвовало до 9 тысяч фашистских бомбардировщиков, а прорвалось к цели только 243, то есть меньше трех процентов. Этот высочайший процент надежности воины ПВО часто обеспечивали своими жизнями. Наши летчики совершили над Москвой 23 воздушных тарана.

Не могу в этой связи не сказать об особых доблести и героизме личного состава 586-го истребительного авиационного полка — единственного в истории авиации. В нем сражались только женщины. С тех далеких пор прошло много времени, но добрая традиция — служба девушек в войсках ПВО — существует и по настоящее время. Изменились их профессии, но неизменной остается их преданность воинской службе.

Всего же за годы Великой Отечественной войны соединения и части ПВО уничтожили 7.313 самолетов гитлеровцев, свыше 1.000 танков, разбили около 1.500 орудий и минометов. Но даже не этими внушительными цифрами характеризуется вклад наших воинов в Победу. Главная их заслуга заключается в том, что они сумели в основном сохранить наш промышленно-экономический потенциал, важнейшие коммуникации страны.

В послевоенное время система ПВО, претерпевая различные структурные изменения, все же приобрела своеобразную организационную завершенность: стабилизировался ее костяк. Я имею в виду радиотехнические (РТВ), зенитные ракетные (ЗРВ) войска и истребительную авиацию (ИА).

Воины радиотехнических войск выдают всестороннюю и полную характеристику всем целям: высоту, скорость, курс, координаты. Возможности нынешних радиолокационных станций поистине впечатляющие. В их основе — современные электроника, автоматика, электротехника.

Обычно по обнаруженным целям сразу начинают работать наши сверхзвуковые всепогодные истребители-перехватчики, на которых установлены новейшие ракетные комплексы перехвата. Электронное оснащение самолетов позволяет поражать воздушного противника на самых дальних подступах к охраняемым объектам.

Одновременно с авиацией в боевую готовность приводятся и зенитные ракетные войска. Они — наша главная огневая мощь. Войска вооружены мощными комплексами с высокой поражающей способностью во всех диапазонах высот и скоростей полета средств воздушного нападения.

Радикальные преобразования в наших войсках базируются на твердой экономической основе. За последние годы мы смогли на многих участках заменить старую технику на новую. А совсем недавно, например, впервые получили тяжелые вертолеты МИ-26, которыми будем доставлять все необходимое воинам для несения ими боевого дежурства в самых отдаленных подразделениях. Напомню читателям, что наши войска располагаются по всей границе СССР, протянувшейся почти на 60 тысяч километров. Есть они в Арктике, в горах Памира, на Дальнем Востоке, в пустынях, в непроходимой тайге.

(ТАСС).

КОНФРОНТАЦИЯ ИЛИ КОНСОЛИДАЦИЯ?

РИГА, 6 апреля. (Корр. ТАСС В. Зайцев). На этот вопрос предстоит ответить делегатам XXV съезда Компартии Латвии, который сегодня начал работу в столице республики. Но сделать это 791 представителю 177-тысячной республиканской партийной организации будет совсем не легко. Дело в том, что за последний год в Компартии Латвии образовалось несколько идейных платформ, вокруг которых сгруппировались коммунисты в зависимости от их отношения к двум тесно взаимосвязанным и кардинальным проблемам: государственной независимости Латвии и самостоятельности Компартии республики.

Как отмечалось в политическом докладе, с которым на съезде выступил первый секретарь ЦК Компартии Латвии Я. Вагрис, внеочередной характер съезда определяется тем, что перестроечные процессы в республике, так же как и во всей стране, достигли критического уровня, когда решается судьба самой перестройки, судьба Компартии Латвии.

И все-таки главным для делегатов — да и для всех коммунистов республики — остается вопрос о статусе КПЛ, ее месте и роли в политической системе республики, о дальнейшем характере взаимоотношений между КПЛ и КПСС. Предсъездовская дискуссия показала три возможных подхода. Один из них предполагает сохранение «статус-кво». В этом случае все разговоры о самостоятельности партии теряют смысл. Второй — совершенно обратный по смыслу — быстрое и успешное решение всех проблем в Латвии может обеспечить лишь незамедлительное конституционное закрепление ее как полностью независимого государства, разрыв всех государственно-правовых связей с СССР.

Оба эти фактически исключающие друг друга подхода для Компартии, как демократической партии левых сил, принципиально неприемлемы. Но, как отметил Я. Вагрис, имеется еще и третий путь, который, по мнению ЦК, в условиях Латвии — оптимальный. Вот его основные положения.

Восстановление суверенной государственности — не самоцель, а средство для обеспечения цивилизованного существования народа Латвии. Реальная политическая независимость Латвии возможна только при обеспечении ее реальной экономической независимости. Поэтому коммунисты Латвии выступают за суверенную Латвию в союзе независимых социалистических государств, созданном на основе договорных отношений.

Делегаты подвергли критике ЦК Компартии Латвии, его бюро за неспособность управлять перестроечными процессами. Отмечалось и нерешительность ЦК КПСС в оценках ситуации в компартиях Прибалтийских республик. В выступлениях подчеркивалось: партия будет настолько сильна, насколько она будет едина.

В работе съезда принимает участие кандидат в члены Политбюро ЦК КПСС, председатель Комитета партийного контроля при ЦК КПСС Б. К. Пуго.

Пейте, дети, молоко!

Если папы и мамы смогут вам его купить

Утренний «хвост» к прилавку за детскими молочными продуктами. Выдержать спокойно подобную пытку ожиданием терпения хватит не у каждого. В особенности — у новоиспеченных пап и мам, полночи промаявшихся с капризничающим малышом. Да и сама по себе очередь — дело для нас хоть и привычное, но, признаться, утомительное. А если учесть, что выстаивать ее приходится перед началом рабочего дня, когда каждая минута на счету — за опоздание на службу благодарность, как правило, не объявляют, — то вполне объяснимы сцены, разыгрывающиеся порой у прилавков.

Итак, еще один дефицит, который портит нам нервы и отравляет и без того несладкую жизнь потребителей в условиях экономического кризиса. Докопаться до его корней мне поначалу представлялось делом не сложным.

Детское «молочное» под прилавком не спрячешь — прокиснет. Значит, обруганная не единожды госторговля здесь ни при чем. Выходит, виноваты производственники, регулярно срывающие, по всей вероятности, планы поставок продукции в торговую сеть? Ведь что ни говори, а главное — обеспечить молоком прежде всего малышей, для которых нередко это единственно приемлемый в их возрасте продукт питания.

И «взрослое», и «детское» молоко изготавливается из одного и того же порошкового сырья. Так почему бы не увеличить производство «детского», если его не хватает, за счет сокращения выпуска «взрослого»? Пусть не допьем мы свою среднестатистическую медицинскую норму молока, зато избавимся от нервотрепки у прилавков молочных отделов и страха оставить родимое чадо голодным.

Молоко, кефир и биолакт для маленьких жителей столицы республики производит Ташкентский молочный комбинат. Заходил в кабинет генерального директора Нуритдина Мухитдинова с грешной мыслью вывести на чистую воду безжалостных к малышам производственников. Но Мухитдинов в полчаса с помощью документов и своих помощников предоставил мне полное «алиби» на коллектив комбината по всем пунктам.

План прошлого года по производству цельномолочной продукции, в том числе и детского молочного питания, перевыполнен на четыре тысячи тонн, по реализации товарной продукции — на 284 тысячи рублей. Комбинат — единственное предприятие, обеспечивающее город детским «молочным». Каждое утро из ворот выезжают десять специализированных машин Госкоопкомсельхоза республики, доставляющие в 44 торговые точки города 10 тысяч литров детского молока, кефира, биолакта. Но — парадокс: немалая часть этой витаминизированной молочной реки течет в конечном счете вспять — на вторичную переработку. Некоторые магазины, особенно в летние месяцы, отказываются принимать продукцию.

Молока — хоть залейся, и в то же время — его не хватает. Абсурд какой-то... После того, как дошел до этого момента в исследовании проблемы, обидно стало: элементарного, оказывается, не можем — напоить малышей простым коровьим молоком.

Нуритдин Артыкович подсказал дальнейший маршрут поиска — Главное управление торговли и Главное управление здравоохранения Ташгорисполкома. Аудиенции у главного педиатра города Д. Р. Юсуповой я добивался несколько дней, хотя здания редакции и горздрава расположены рядом.

Наконец добился. В ходе беседы с Юсуповой, увы, полностью подтвердились «догадки» далекого от медицины Н. Мухитдинова.

Заявка Главного управления торговли города на поставку продуктов детского молочного питания ложится на стол генерального директора комбината ежеквартально. Общий объем производства, с разверсткой по районам города, на весь квартал указывается одной строкой — вези в любой из магазинов района, где возьмут. Никто не неволит (судя по заявке): в сутки можно произвести месячную норму детского молока, и не понести за это никакой ответственности — не предусмотрено никакими нормативными актами.

Какова механика составления итоговой квартальной заявки? Отделы здравоохранения райисполкомов составляют справку о численности проживающих в районе детей. Специалистам горздрава остается произвести несложное арифметическое действие, не требующее особых медицинских знаний, — суммировать представленные райздравами цифры и определить требуемое количество детского «молочного». Затем передать итоговую информацию в управление торговли. Словом, просто, как дважды два.

В действительности же почему-то получается не так.

— Дефицит детского молочного питания налицо, — признается Л. Джалалова, заместитель начальника горздрава. — Но составлять заявки на поставку большего количества продукции, зная возможности Ташкентского молочного комбината, мы не можем. На предприятии заявляют, что в короткие сроки увеличить объем производства не в состоянии.

Что ж, Лоле Харуновне, конечно, виднее, что могут и что не в состоянии сделать на молочном комбинате. Беда только в том, что цех детского питания комбината работает сегодня чуть больше, чем на половину своей мощности. Незадействованные участки отданы под другие производства.

— Пустить цех детского питания на полную мощность, — говорит Н. Мухитдинов, — мы можем в принципе в течение двух недель. Но для чего? Чтобы терпеть убытки по вторичной переработке?.. Реализация детского молочного питания — дело для работников торговли хлопотное. И, прямо скажем, невыгодное. Поэтому нередко многие закрепленные магазины отказываются принимать продукцию. Причина здесь еще и в том, что заявки по райпищеторгам составляются без учета реальной потребности. Получается: где густо, а где пусто.

Несколько лет назад детское молочное питание реализовывали на специальных молочных кухнях при детских поликлиниках. Причем только по рецептам, выдававшимся врачом поликлиники. Чиновники из Минздрава, не мудрствуя лукаво, упразднили этот порядок, переложив все заботы на плечи работников торговли. Наказали им строго-настрого: детское «молочное» отпускать только по рецептам. Но до рецептов ли тем, кто стоит по ту сторону прилавков — не медики они, и не им разбираться в латинских каракулях, когда «хвост» очереди растянулся на добрых полтора десятка метров. И с конца ее порой раздаются в их адрес далеко не лестные эпитеты. Потому и торгуют по предъявлении более понятных «рецептов» — трешек и пятерок. Разумеется, при такой торговле нет никакой гарантии, что детское молоко, качество которого гораздо выше обычного разливного, пьют дети, а не те, кому оно больше по вкусу.

...Стоял как-то в очереди за детским молоком для дочери. И будучи в глубокой печали по поводу очередного опоздания на службу, подумал, что не очень-то берегут мои нервы, а значит, и здоровье Министерство здравоохранения республики, горздрав. Так же, как и нервы, здоровье тысяч пап и мам.

А. КРИВЦОВ.

В ГЛАВНОМ УПРАВЛЕНИИ ГОСУДАРСТВЕННОГО ТАМОЖЕННОГО КОНТРОЛЯ ПРИ СОВЕТЕ МИНИСТРОВ СССР

В последнее время в массовых периодических изданиях появляются сообщения о справочно-консультационных услугах по таможенным вопросам (оформление грузовых таможенных деклараций, порядок ввоза в СССР и вывоза за границу товаров, личных вещей и т. п.) Как следует из рекламных объявлений, подобные услуги предлагаются различного рода коммерческими организациями. Нередко в их названиях фигурирует слово «таможенный».

Бесспорна полезность таможенной информации для советских предприятий, делающих сегодня первые самостоятельные шаги на внешнем рынке. А расширение возможностей зарубежных поездок вызывает вполне естественный интерес граждан к тому, на что таможня «дает добро». Тем более достоверными и профессиональными должны быть и рекламная информация, и услуги по ее предоставлению предприятиям и гражданам. К сожалению, таможня зачастую сталкивается с нарушениями, первопричиной которых является недостоверная информация о ее правилах и требованиях.

В связи с этим Главное управление государственного таможенного контроля при Совете Министров СССР заявляет, что оно к подобной деятельности отношения не имеет, а использование коммерческими организациями рекламы, создающей ложное представление о принадлежности к таможенной системе, считает недопустимым. Точные сведения о действующем в нашей стране таможенном режиме предприятия и граждане могут получить непосредственно в таможенных учреждениях, а также в официальном издании Главного управления государственного таможенного контроля при Совете Министров СССР «Бюллетене таможенной информации». По вопросам подписки на него следует обращаться по адресу: 107842, г. Москва, Комсомольская пл., д. 1-А, телефон 975-59-14, телекс вето 417-799, телефакс 975-48-23.

Что касается оказания услуг по декларированию товаров и имущества предприятий и организаций, то ГУГТК СССР обращает внимание на установленный Советом Министров СССР порядок, в соответствии с которым такая деятельность может осуществляться только теми организациями (государственными, кооперативными и иными), которым таможенными органами выдано соответствующее свидетельство, официально подтверждающее профессионализм, компетентность персонала таких организаций. Их перечень ГУГТК СССР публикует в «Бюллетене таможенной информации».

ВНИМАНИЕ: НОВОСТЬ!

Окно, распахнутое в мир

На поиск юных дарований был направлен конкурс «Моя первая книга», проведенный в Самарканде. Он выявил талантливых ребят, обладающих литературными способностями.

Инициатор конкурса — Багишамальский райком комсомола — вопреки традиционным формам, господствующим на различных олимпиадах, пригласил всех школьников, желающих участвовать в этом состязании, любого, делающего первые шаги на литературном поприще. Можно было представить свою работу на узбекском, таджикском или русском языках, не ограничивались и рамки жанров — стихи и рассказы, повести и даже романы.

Оценивало «пробы пера» жюри, в состав которого вошли представители местного отделения Союза писателей СССР, Советского фонда культуры, преподаватели Самаркандского университета, журналисты.

Заключительное совещание жюри длилось почти четыре часа. В итоге первое место разделили сразу восемь участников. А всего призерами стали шестнадцать ребят, чьи работы признаны наиболее талантливыми и заслуживающими опубликования.

Самым юным участником конкурса был восьмилетний Эркин Умаров из 24-й школы. С шести лет он сочиняет стихи — о дружбе, о маме, о природе, о своих сверстниках. Свой сборник мальчик назвал «Окно», объяснив это тем, что литература для него — окно в большой мир.

Э. ТУХВАТУЛЛИНА.
Корр. УзТАГ.

В ПРОКУРАТУРЕ СОЮЗА ССР

На расширенном заседании Прокуратуры Союза ССР заслушаны отчеты прокуроров Азербайджанской ССР И. Исмаилова и Армянской ССР В. Назаряна о работе по укреплению законности и правопорядка, а также по выполнению постановления Верховного Совета СССР от 5 марта 1990 года, направленного на нормализацию обстановки в регионе.

Заслушано также сообщение руководителей МВД и КГБ этих республик, транспортных и военных прокуроров.

Отмечено, что органы прокуратуры Азербайджанской ССР и Армянской ССР во взаимодействии с другими правоохранительными органами проделали определенную работу по пресечению межнациональных конфликтов и возникающих на этой почве массовых беспорядков. Следственными подразделениями прокуратуры, КГБ и МВД по фактам убийств, погромов, захвата оружия, разжигания национальной розни возбуждены и расследуются уголовные дела.

В то же время коллегией дана острая оценка серьезным недостаткам. Прокуратуры, а также следственные и оперативно-розыскные аппараты органов внутренних дел и государственной безопасности этих республик зачастую запаздывали с принятием решений по предупреждению конфликтов, действовали недостаточно решительно и согласованно, особенно в противодействии экстремистским группировкам по захвату или оружия.

В условиях эскалации межнациональных конфликтов многие прокуроры не проявили необходимой принципиальности в пресечении противоправных действий. Руководители Прокуратуры Армянской ССР примиренчески относились к незаконному созданию военизированных формирований, не организовали строгого надзора за исполнением работниками милиции возложенных на них обязанностей по розыску и задержанию всех лиц, захвативших огнестрельное оружие и боевую технику, и привлечению их к уголовной ответственности. В результате преступники остаются на свободе. В их руках находится большое количество оружия, в том числе захваченного в органах внутренних дел и в войсковых частях.

Несмотря на принимаемые меры, все еще немало оружия и боеприпасов остается у экстремистских элементов и в Азербайджане.

Все это сохраняет межнациональную напряженность, обостряет обстановку с преступностью, порождает неуверенность и страх среди населения.

Коллегия обратила внимание руководства республиканских прокуратур и лично тт. И. Исмаилова и В. Назаряна на крупные упущения в исполнении законодательства и потребовала принятия безотлагательных мер к укреплению правопорядка. Предложено совместно с МВД и КГБ республик разработать и осуществить скоординированные мероприятия по изъятию оружия у экстремистов и других антиобщественных элементов, отменить необоснованные решения о прекращении и приостановлении дел о захвате оружия, о преступлениях на транспорте, разжигании межнациональной вражды. Расследование этих преступлений взято на контроль.

Прокурорам дано указание решительно пресекать любые попытки разжигания межнациональной розни, усилить надзор за соблюдением законов об охране социальных прав граждан, обеспечить возврат самовольно занятых квартир их законным владельцам, вынужденно покинувшим свои жилища в результате инспирированных экстремистами массовых беспорядков.

Коллегия строго указала прокурору Азербайджанской ССР И. Исмаилову на недостатки в работе.

Прокурору Армянской ССР В. Назаряну, его заместителю Г. Гукасяну за крупные упущения в прокурорском надзоре и кадровой работе объявлены выговоры. Предусмотрено укрепить руководство следственных и других участков органов прокуратуры.

Определены конкретные меры союзных правоохранительных ведомств по оказанию помощи республиканским органам, усилению координации их действий, особенно в приграничных районах.

В работе коллегии приняли участие руководители и другие работники Верховного суда СССР, Министерства юстиции СССР, МВД СССР, КГБ СССР, народные депутаты СССР, ответственные работники ЦК КПСС и аппарата Верховного Совета СССР.

ПЛЕНУМ ЦК КП АРМЕНИИ

ЕРЕВАН, 6 апреля. (ТАСС). Состоялся пленум ЦК Компартии Армении, рассмотревший организационный вопрос.

Пленум удовлетворил просьбу С. Г. Арутюняна об освобождении его от обязанностей первого секретаря ЦК Компартии в связи с переходом на другую работу.

Первым секретарем ЦК Компартии Армении избран В. М. Мовсисян, ранее работавший первым заместителем Председателя Совета Министров Армянской ССР — председателем Государственного агропромышленного комитета республики.

На пленуме выступил кандидат в члены Политбюро, секретарь ЦК КПСС Г. П. Разумовский.

В КОМИТЕТЕ НАРОДНОГО КОНТРОЛЯ СССР

4 апреля Верховный Совет Эстонской ССР принял постановление о прекращении деятельности Комитета народного контроля Эстонской ССР, что фактически влечет за собой упразднение всей системы органов народного контроля в республике. Это противоречит статье 92 Конституции СССР и статьям 81, 113 Конституции Эстонской ССР, а также Закону Союза ССР «О народном контроле в СССР».

Совершенно очевидно, что любая акция, направленная на ликвидацию органов народного контроля, по существу, ведет к подрыву одного из основных принципов социалистического самоуправления народа, значительно ограничивает возможность активного участия трудящихся в решении вопросов государственной и общественной жизни.

КНК СССР расценивает постановление Верховного Совета Эстонской ССР от 4 апреля 1990 года как антиконституционное и считает необходимым, чтобы все органы народного контроля в республике продолжали выполнять возложенные на них по закону функции.

КАШКАДАРЬИНСКАЯ ОБЛАСТЬ. Каршинский театр-студия «Мулокат» — один из самых молодых коллективов республики. Он создан в конце 1988 года, но, несмотря на молодость, уже заявил о себе. На фестивале театральных коллективов Узбекистана он занял первое место за спектакль «Неизвестный театр Хамзы» по ранним произведениям выдающегося узбекского поэта и драматурга. Он включает две пьесы: «Отравленная жизнь» и «Пошел я как-то вечером к своей душеньке». Последнюю — комедию-фарс — зрители увидели после длительного перерыва.

Творческой деятельностью молодого коллектива, которым руководит режиссер Абдурахмон Абдуназаров, заинтересовался гость из Финляндии — режиссер театра «Мотеллискронкле» из Хельсинки Хану Раатикайнен.

НА СНИМКЕ: режиссер из Хельсинки Хану Раатикайнен с артистами театра-студии «Мулокат».

Фото Ш. ШАРАПОВА (УзТАГ).

● Московское издательство «Советский писатель» выпускает исторический роман Мирмухсина «Ходжентская крепость». В произведении рассказывается о стойкости и героизме народа и его военачальников Тимура Малика и Жалолиддина в борьбе с иноземными захватчиками, пришедшими на земли Средней Азии и России в XIII веке. На русский язык роман перевел Эмиль Амит.

Предлагаем отрывок из романа.

МИРМУХСИН

ХОДЖЕНТСКАЯ КРЕПОСТЬ

«Тимур Малик»

Шахмурад Кухистани стал пробираться к берегу, раздвигая плотные камышовые заросли руками. Голова кружилась, перед глазами все еще плыли круги. Дно становилось все тверже, а воды уже по колено. Наконец, он вышел на мягкую лужайку, залитую солнцем; захотелось броситься на нее и лежать, пока не вернутся силы. Вдруг какое-то движение привлекло его внимание — будто ворона, слетев с высокого куста, качнула ветку. С трудом, как сквозь туман, разглядел, что вовсе не кусты перед ним, не деревья, а три всадника. Глядят и ухмыляются. И не птица взлетела, а это взмыл в воздух аркан. Захлестнул ему шею, и он упал вперед, лицом вниз, в траву, пахнущую пылью дорог, утрамбованных копытами чужих коней. Его придавили к земле, заломили назад руки, принялись вязать, словно пауки жертву...

На длинной веревке привязали Шахмурада Кухистани к седлу и потащили к крепости Ходжент. Пришлось ему, босому, бежать из последних сил, чтобы не свалиться с ног, не волочиться и не быть расшибленным до смерти о родную землю. Провели через весь город. Бошлик шел, шатаясь и опустив голову, более всего боясь, что кто-нибудь из ходжентцев его узнает. Притащили его в цитадель, втолкнули в конюшню и заперли двустворчатую дверь.

Снаружи у входа встали два монгола с обнаженными саблями. В изнеможении повалился Шахмурад Кухистани на высыпавшееся из кормушки сено, перемешавшееся с конским навозом. Болели в кровь сбитые о камни ноги, затекли и ныли под тугими веревками руки. Как раз на этом месте стоял в былые времена на привязи его конь Кок-Бургут, его Сизый Орел, которого прозвал так за то, что был скор и плавен в движении, словно не скакал, а несся по воздуху, парил на мощных крыльях... А вон там, в соседнем стойле, содержался Карчигай...

За стеной была другая конюшня. Там сейчас находились лошади. Оттуда доносились ржанье, перестук копыт, голоса конюхов-монголов.

Вот что уготовила судьба ему, бошлику Ходжента: валяется на том месте, где обычно стоял его конь. Эх, был бы сейчас рядом Кок-Бургут! Подал бы ему знак, чтобы он лег, взобрался бы в седло и... ищи ветра в поле. Потому и дал ему имя гордой птицы, что ни арыки, ни дувалы были ему нипочем. Низкорослым монгольским лошадкам через них не перескочить. Домчал бы его Кок-Бургут до свободного Калаи Хумба, к брату Эльмураду...

Трудно придется полководцу нынче без бошлика, который всегда был у него под рукой. Хоть бы он достиг своей цели! Завтра, ближе к рассвету, они должны подойти к Джанду...

Утром Шахмураду Кухистани развязали руки, дали воды и кусок черствой лепешки, которую еле проглотил, смачивая в медном ковше. После чего велели встать и повели к Сокта-нойону.

Он оказался в комнате, которую в прежние времена занимал правитель... Не раз сиживали они тут вдвоем, угощаясь фруктами, смакуя шербет и ведя беседы о повседневных делах.

Нойон еле приметно кивнул, тотчас вскочил на ноги тощий пожилой мужчина в полосатом бухарском халате и мягких ичигах. Выступив вперед, остановился со сложенными на животе руками. Длинная борода, почти до пояса. Бошлик догадался, что это толмач. И тот, словно подтверждая это, несильно пнул его в бок и приказал по-тюркски:

— На колени!

...Сокта-нойон грозно проговорил, опершись руками о колени и набычась:

— Назови свое имя. Хочу знать, что ты за птица...

— Я бошлик Шахмурад Кухистани! Имя мое вам наверняка известно. Я нанес вашему войску немалый урон!

— Ого!.. — воскликнул Сокта-нойон и рассмеялся, предположив, как должно быть неловко человеку такого высокого сана предстать перед людьми в нижнем белье. — Имя нам твое действительно знакомо. Слышали, что ты искусный воин, а к воинам мы во все времена относились с уважением.

Почему бы вам еще вчера не сказать, что вы столь знаменитый богатырь? Разве мы оставили бы вас ночевать в конюшне? Вам была бы приготовлена чистая постель в одной из лучших комнат дворца. Ибо мы высоко ценим бесстрашных батыров, даже если они держали свои копья остриями в нашу сторону. Тех, кто переходит служить к нам, мы восстанавливаем в прежних должностях. Нынче нам верой и правдой служат предводители Отрара, Самарканда, Гурганджа, — и он, загибая пальцы, стал перечислять хорошо известные Шахмураду Кухистани имена. — Тимур Малик с жалкими остатками своего войска отступил в пески. Ты знаешь, что такое Каракумы, почему их назвали Черные пески. Они все до одного погибнут от жажды. У тебя нет иного выхода...

Каждое слово нойона — как удар по голове палицей. У бошлика потемнело в глазах. Голос доносился, как сквозь вату. «О, Аллах, неужели ты допустишь это?» — подумал он, низко опустив голову и закрыв лицо руками, чтобы враги не заметили слез.

Монголы умолкли. Не мешали пленнику думать. Потому что большинство плененных в Мавераннахре предводителей и сановников, прежде чем перейти к ним на службу, задумывались так же и подолгу молчали.

А пленник тем временем прикидывал: «Если сразу отскакнусь — слетит с плеч голова. Надо протянуть несколько дней и не терять надежды. Эх, хорошо бы весть обо мне дошла до Мухаммада Интизама, верного непокорному Ходженту и беспощадного к врагам, уж он-то поможет как-нибудь вывернуться, бежать в Бадахшан. Мне бы только добраться до Калаи Хумба, с братом Эльмурадом собрали бы войско и поспешили в Хазарасп...»

— Что же, подумай еще, — сказал Сокта-нойон, теряя терпение, и велел страже увести пленного.

И снова Шахмурад Кухистани оказался в стойле своего коня, где не раз потчевал любимца с ладони кусочком хлеба или навата. Он опустился на сено и прислонился к кормушке. Широкая двустворчатая дверь была закрыта. Сквозь щели просачивались лучи, и длинные яркие полосы лежали на земляном полу с кругляками конского навоза. Из-за двери доносились веселые голоса, смех монголов, несущих караул возле конюшни.

Через некоторое время явился толмач. Небрежно бросил на колени пленному верхнюю одежду, поставил перед ним чайник с горячим чаем и пиалу. Сам уселся перед ним прямо на пол. Что-то в нем изменилось. В глазах что ли? Смотрел вроде с сочувствием.

— Не сердись, что я того... ну, ногой... — виноватым голосом проговорил он.

Бошлик сидел, обхватив колени и глядя в одну точку.

— Надо ухватиться за хвост Птицы Счастья, — продолжал толмач. — Лежали бы сейчас в человеческой постели.

— Мне надо подумать. Подумать, понимаешь?.. Передай тем, кто послал тебя, мне надо подумать три-четыре дня.

— Эх-х,.. — вздохнул толмач. — Судьбу все равно не обманете. Думаете, они не понимают, на что надеетесь? Все пленные думают об одном и том же: Аллах поможет, произойдет чудо, и они окажутся на воле. Но это только в первые дни. А потом надежды тают, как дым от костра, и они соглашаются на все... Так что, если Птица Счастья во второй раз сядет вам на плечо, не мешкайте, хватайте. Поверьте, я добра вам хочу. Может, волей нойона вновь будете назначены бошликом. От этого не только вам будет хорошо, но и народу, который нынче терпит от... — он осекся и, схватившись за длинную бороду, опасливо покосился на дверь; прокашлялся и громко добавил: — Монголы и мужественны, и любят справедливость. За верную службу они щедро благодарят. Вы же умный человек...

Толмач опустил голову и тихо сказал:

— Если не согласитесь, вас отдадут в руки Дамбы. Мне просто жаль вас.

— Вот как? Значит, в тебе осталась еще человечность. Хочешь мне помочь?

— Хотеть и мочь не одно и то же.

— Многого не прошу. Сделай так, чтобы ходжентцы узнали о том, что бывший бошлик пленен монголами, содержится в конюшне цитадели. Сможешь?

Тут, наматывая на палец кончик бороды, посмотрел на пленного:

— Это не сложно. Стоит только шепнуть первому встречному на базаре. А толку-то?

— Твое дело — шепнуть. А кто такой Дамба?

— Палач. Он вызывает свою жертву на борьбу, ломает известным ему приемом позвоночник, а потом, перекусив сонную артерию, пьет кровь. Вампир, а не человек. Да сохранит вас Аллах от него. Ну так я пойду на базар, — сказал толмач и, поднявшись, отряхнул халат.

«Если толмач выполнит обещание, то Аес не позже, чем завтра, узнает о том, что я здесь. Он подаст знак, я уверен...»

(Окончание следует).

ВНИМАНИЕ: НОВОСТЬ!

Впервые в регионе

С 9 по 14 апреля в Ташкенте будет проходить 1 региональный конкурс камерных ансамблей. В нем примут участие около 50 дуэтов, трио, квартетов из всех республик Средней Азии и Казахстана.

В сентябре прошлого года в столице Узбекистана по инициативе Министерства культуры УзССР прошло региональное совещание, на котором представители республик договорились о совместном проведении конкурсов по различным жанрам музыки. И вот первый шаг.

Каждая республика представила в жюри по два человека. От Узбекистана в него войдут заведующая кафедрой камерной музыки Ташгосконсерватории, доцент Ф. Умарова и профессор К. Усманов.

Конкурс будет проходить в два тура. В программах исполнителей — западноевропейская классика, произведения современных композиторов.

Т. НИКОЛАЕВА.

Дружба всего дороже

В праздник узбекской и киргизской поэзии превратилась встреча школьников и сельской молодежи старинного кишлака Заргалдак, что раскинулся в Ходжаабадском районе, с киргизским поэтом и журналистом Усманом Тимуром из города Ош.

Усман Тимур пишет свои стихи на киргизском и узбекском языках, работает заведующим отделом ошской областной газеты «Ленин юлы».

Почитателям современной поэзии двух южных братских республик Узбекистана и Киргизии хорошо известны его сборники «Моя биография», «Подарок Деда Мороза», «Из Дальнего Востока», многие его стихи переведены и на русский язык.

(УзТАГ).

Прилетал ли НЛО?

ПОЧТИ ОФИЦИАЛЬНЫЙ ОТВЕТ РЕДАКЦИИ НАШИМ ЧИТАТЕЛЯМ

После публикации сообщения о прилете летающей тарелки («НЛО над Домом печати», «ПВ» за 1 апреля) мы сделали несколько выводов.

Первый. «Правду Востока» читают, причем дотошно. Поэтому есть уверенность, что и другие материалы, не связанные с аномальными явлениями, будут побуждать читателей обращаться в редакцию.

Второй. 1 апреля бывает раз в году, а объясняться пришлось целую неделю. Значит, в республике налицо напряженка не только с урожайностью сельхозкультур и товарами народного потребления, но и с юмором. Вот тому несколько фактов.

Самые доверчивые захотели получить дополнительные сведения о посадке НЛО из первых рук в день выхода газеты. Но в воскресенье журналисты упражнялись в розыгрышах дома, поэтому все пояснения о загадочном случае давал вахтер редакционного корпуса. По его отзыву, это было самое веселое дежурство.

Наиболее осторожные выждали до понедельника. С предельной нагрузкой заработали телефоны, и к середине дня работники отдела писем потребовали молоко.

Выпускница средней школы умоляла сообщить дату и время очередного появления инопланетян в Ташкенте. Другие аргументированно убеждали сознаться авторов розыгрыша, что такой факт действительно был, и укоряли за попытку превратить события в шутку. Были и серьезные звонки. Сильно разгневанный читатель потребовал подробно рассказать о прилете гуманоидов: «Хватит замалчивать правду от народа. Вы должны рассказать все, как было». В тембре его голоса мы услышали знакомые металлические нотки профессионального аппаратчика. Воспитанные командно-административной системой, журналисты дрогнули и решили публично покаяться.

Дело было так.

В 14 часов 15 мин. (ровно через четверть часа после окончания обеденного перерыва) фотокорреспондент Л. Гусейнов вышел на Ленинградскую, 32, навел объектив аппарата на здание и нажал на спуск. В результате несложных манипуляций снимок приобрел вид ночного. Художник А. Сухарев с помощью кисточки и аэрографа изобразил «тарелку» и шлейф. Так родилось уникальное «вещественное доказательство» прилета инопланетян. Правда, фотографию мы были вынуждены подарить президенту одной уважаемой нами общественной организации с надписью: «Это первоапрельская шутка». Ибо, как стало известно, в Москве и Ленинграде наш розыгрыш тоже приняли за чистую монету, и специалисты стали собираться в Ташкент для изучения явления по всем правилам уфологии.

Сознаемся: в информации были правдивы только факты поздней сдачи газет в производство из-за нечеткого поступления официальных материалов да мизерных окладов журналистов. Кстати, по некоторым данным, зарплату газетчикам повышают... Стыдно, видно, стало директивным землянам перед гуманоидами. Осталось решить проблему выхода газет без опозданий. Не ждать же целый год...

В заключение строки из письма читательницы Самойловой: «...Когда один из нас понял, что эта статья — первоапрельская шутка, от души посмеялись». Спасибо всем, кто хотя бы улыбнулся, прочитав нашу страницу «Не ве-рю!», для кого минувший выходной стал праздником смеха.

В. ЩЕРБИНИН.

ОТ РЕДАКЦИИ: Официально и авторитетно заявляем: все, что опубликовано 1 апреля на четвертой странице газеты, естественно, кроме подписи редактора, адреса и телефонов, — ШУТКА. Пусть наши шутки станут добрым напутствием и пожеланием тем организациям и коллективам, которые были упомянуты в заметках. Рекомендуем нашим читателям притупить бдительность до 1 апреля 1991 года и поспешить в ближайшее почтовое отделение, чтобы оформить подписку на «Правду Востока». Пока на этот год.

Погода и здоровье

КАК САМОЧУВСТВИЕ?

По сведениям Гидрометцентра УзССР, в начале и конце недели на территории республики будет преобладать погода без осадков, ветер преимущественно восточный, 5—10 метров в секунду. Температура ночью 5—10 градусов тепла, днем 15—20 градусов. По югу температура ночью 8—13 градусов, днем 18—23 градуса тепла. По Каракалпакии, Хорезмской области ночью 3—8 градусов тепла, днем 13—18 градусов. В середине недели в большинстве областей Узбекистана пройдут кратковременные дожди, по югу возможны грозы, ветер западный, 7—12 метров в секунду, в отдельных районах усиление до 9—14 метров в секунду. Средняя температура за неделю ожидается около нормы.

По мнению специалистов Центра медицинского метеопрогноза и метеопрофилактики НИИ медицинской реабилитации и физиотерапии имени Н. А. Семашко, ожидаемое понижение температуры, облачность и дожди в середине недели могут отрицательно влиять на метеолабильных больных, с ишемической болезнью сердца, сосудистыми и воспалительными заболеваниями головного мозга. При этом они могут отмечать раздражительность, ухудшение сна, головные боли, боли в области сердца и суставов. В целях профилактики этим группам больным рекомендуем продолжать известную вам метеопрофилактику, направленную на предупреждение метеопатических реакций. Также следует соблюдать правила питания с учетом калорийности пищи.

К СВЕДЕНИЮ ЛЮБИТЕЛЕЙ КРОССВОРДОВ

Опубликованный во вчерашнем номере кроссворд — из серии «Учимся узбекскому языку». Поэтому каждое подобранное слово необходимо перевести на узбекский язык и записать, соблюдая все правила транскрипции.

ВОСКРЕСНЫЕ ШАХМАТНЫЕ ВЕЧЕРА

РАЗДЕЛ ВЕДЕТ КАНДИДАТ В МАСТЕРА У. ЭЛЬБЕКОВ

● ЭКЗАМЕНУЕТ БОЛГАРИЯ

Характеризуя прошлогодние выступления шахматистов Узбекистана в Болгарии, спортивный обозреватель молодежной газеты писал: «Своей самобытной игрой, поисками нестандартных решений снискал симпатии у многочисленных болельщиков Рашид Зиятдинов. Тонко владея искусством атаки и защиты, он редко уступает своим грозным соперникам. В его характере — общительность и простота, душевность и высокая культура. Таков наш гость из Узбекистана и за шахматной доской, и в кругу друзей...»

Что и говорить, приятно читать строки-отзывы о нашем земляке. Двукратный чемпион Узбекистана, научный сотрудник факультета прикладной математики и механики ТашГУ, мастер спорта Рашид Зиятдинов с честью выдержал экзамены в Софии и Тетеневе, Правеце и Пловдиве. В минувшем году только в Правеце он дважды финишировал первым. В самом массовом турнире, где призовые места по швейцарской системе в девять туров оспаривали свыше сорока сильнейших шахматистов десяти европейских стран, он набрал 7,5 очка из 9 и завоевал главный приз. Еще более серьезные испытания его ожидали в турнире с участием международных мастеров. Встречи ташкентец провел с подъемом, набрал восемь очков и на личный счет записал первый балл для присвоения звания международного мастера. В двух турнирах Рашид не потерпел ни одного поражения, одержал одиннадцать побед и девять партий закончил вничью.

И вот новые встречи с болгарскими друзьями. По приглашению шахматной федерации Болгарии Рашид Зиятдинов принял участие в традиционном шахматном фестивале «Славия-90». В Софии ташкентец с отличным результатом — 8 очков из 11 возможных — завоевал главный приз. В Пловдиве состоялась заключительная часть фестиваля — открытое первенство Болгарии. В нем участвовало двести шахматистов. Встречи прошли по швейцарской системе в девять туров. Ташкентец вошел в шестерку сильнейших.

Предлагаем проанализировать партию Р. Зиятдинова с югославским международным мастером М. Четковичем, которая признана одной из лучших на турнире. Белыми играет ташкентец.

1. e4 c5 2. Kf3 d6 3. d4 cd 4. K:d4 Kf6 5. Ke3 e6 6. Ce2 Ce7 7. 0—0 0—0 8. f4 Kc6 9. Ce3 a6 10. a4 Cd7 11. Kb3 Ka5 12. e5 Ke8 13. K:a5 Ф:a5 14. Фd2 Лac8 15. Cf3 Фc7 16. a5 Cc6 17. Cb6 Фb8 18. Фd4 C:f3 19. Л:f3 g6 20. Лad1 d5 21. Фe3 Kg7 22. g4 Лc4 23. b3 Лc6 24. Ke2 Л:c2 25. Kd4 Ce5 26. C:c5 Л:c5 27. f5 ef 28. K:f5 Ke6 29. Ke7+ Kph8 30. Фh6 Лg8 31. Л:f7 Лg7 32. Л1 f1 Лc6 33. Ф:g7+ черные сдались.

● КОРОТКОЙ СТРОКОЙ

▲ В Ташкенте состоялось открытое первенство воспитанников детско-юношеских спортивных школ министерства народного образования Узбекистана. В нем приняли участие шахматисты олимпийского резерва в возрасте до 14 лет. Первым финишировал с отличным результатом — 12 очков из 13 возможных — воспитанник самаркандской школы № 63 Марат Джумаев.

▲ В Ахунбабаевском районе впервые проведен турнир, посвященный памяти ветерана Великой Отечественной войны, сельского учителя Мусажона Аминова. Спор за памятные призы вели двадцать школьных команд. Первое место завоевали преподаватели средней школы № 21.

▲ Большой интерес среди строителей и учащихся профтехучилищ Намангана вызвал сеанс одновременной игры с участием четырехкратного чемпиона Узбекистана, первого мастера спорта Мамаджана Мухитдинова и наманганского кандидата в мастера А. Бобиева. Экзаменаторы оказались сильнее. Лишь инженеру стройтреста № 10 Б. Кадырову удалось победить грозных соперников.

● В ЧАСЫ ДОСУГА

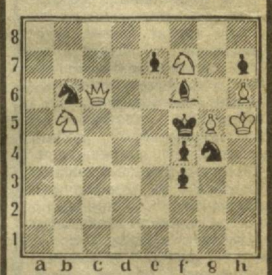

Мат в два хода.

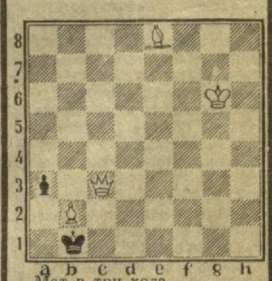

Мат в три хода.

Фамилии читателей, приславших правильные ответы, будут названы в газете.

Письмо проверено редакцией

НЕ ТОЛЬКО ГРУБОСТЬ...

«Уважаемая редакция!

7 февраля 1990 г. в 21 час в гостиницу при ипподроме пришли работники милиции Чиланзарского района. Они проверили паспортный режим в гостинице, представившись работникам уголовного розыска, а затем спустились в находящийся в этом же помещении кооператив «Стас». В помещении кооперативного кафе ими были обнаружены спиртные напитки. Председатель кооператива С. Кронов дал пояснение, что на субботу в кафе заказан банкет, и спиртные напитки привезены людьми, заказавшими банкет. Работники милиции опечатали кооператив. На следующий день заместитель генерального директора Ташкентского республиканского ипподрома В. Берштейн позвонил в БХСС Чиланзарского РОВД, где ему ответили, что никакого указания опечатывать кухню и кооператив в целом не было. Тогда Берштейн дал указание снять печать и продолжать работать, так как при кооперативе находится сауна, где парятся спортсмены-конники, а в кухне — скоропортящиеся продукты.

8 февраля, примерно в 21 час 30 минут, работники Чиланзарской милиции приехали в гостиницу вновь, увидели, что кооператив работает, и увезли председателя кооператива С. Кронова в РОВД. По их настоянию Кронов позвонил домой заместителю генерального директора Берштейну, и в двенадцатом часу ночи он также приехал в РОВД. И в гостинице, и позже — в своем служебном кабинете работники милиции сквернословили, были грубы. Кронов и Берштейн утверждают, что они оскорбляли их человеческое достоинство, несколько раз ударили.

У нас состоялось заседание совета трудового коллектива, на котором мы решили обратиться в правоохранительные органы и в редакцию вашей газеты. Считаем неправомерными действия сотрудников Чиланзарского РОВД.

Председатель СТК Ташкентского республиканского ипподрома М. Сизонов, секретарь СТК Н. Хасанова».

Проверка, которую производила прокуратура г. Ташкента, длилась полтора месяца. Сотрудник городской прокуратуры Татьяна Николаевна Гладыш, которой эта проверка была поручена, твердо отказалась давать сотрудникам редакции какие-либо предварительные оценки.

— Завершим исследование всех обстоятельств, изложим свое мнение в ответе, — сказала нам Татьяна Николаевна.

Спорить по этому поводу не приходилось: дело-то неординарное, вполне понятно, что прежде, чем оповещать о его подробностях газету, в прокуратуре хотели досконально во всем разобраться. И вот ответ из прокуратуры Ташкента получен.

«Вечером (8 февраля — Е. Д., О. Я.) оперуполномоченные ОУР Мухамедов и Турсуналиев приехали в кооператив, где, увидев, что пломба сорвана, стали выражаться нецензурными словами, — говорится в ответе, присланном в редакцию. — ...После этого они Кронова отвезли в РОВД. Факт нанесения телесных повреждений... Мухамедов и Турсуналиев отрицают.

За проявленную нетактичность и грубость в отношении указанных работников органов внутренних дел прокуратурой города внесено представление в УВД Ташгорисполкома о принятии к ним мер дисциплинарного характера».

— Пока в отношении Мухамедова и Турсуналиева никаких мер не принято, — сказал нам заместитель начальника ОВД Чиланзарского райисполкома Игорь Талатович Бурнашев. — У нас случилось недавно ЧП — со старшим лейтенантом уголовного розыска Мухамедовым произошел инцидент, и сейчас идет служебное расследование. Подождем его результатов. С обоими работниками угрозыска — Мухамедовым и Турсуналиевым я беседовал, ознакомился с заявлениями Берштейна и Кронова. Факт нанесения телесных повреждений, полагаю, и впрямь установить невозможно. Грубость же, судя по всему, наши работники действительно проявили.

А только ли грубость? Восстановим события в хронологическом порядке. Работники угрозыска проверяли паспортный режим гостиницы. Попутно, хотя цели обследовать кооператив у них не было, да и задания такого они не получали, заглянули в кафе и в сауну. Обнаружили там спиртные напитки, но не их опечатали, а весь кооператив. Не слишком ли вольное употребление властью, им данной? Ведь опечатав кооператив, они тем самым наносили ему заведомый материальный ущерб. Не было у работников милиции никакой необходимости везти поздним вечером в РОВД председателя кооператива Кронова, тем более настаивать на приезде в милицию в двенадцатом часу ночи замдиректора ипподрома Берштейна. За всеми этими действиями сквозит небрежное обращение с законом, ощущается вседозволенность тех, кому законы самим характером службы поручено не только исполнять, но и свято оберегать.

Да, была допущена грубость, значится в ответе прокуратуры. Не отрицают этого и в РОВД. Нецензурную брань офицеры милиции позволили себе, не стесняясь присутствия работников гостиницы. Хороши же представители власти, прибегающие в качестве «аргументов» к матерщине, дискредитируя тем самым и офицерский мундир работника советской милиции, и ту власть, которая доверила им быть своими представителями.

Не сомневаемся, что и в управлении внутренних дел Ташгорисполкома, и в Чиланзарском РОВД в этой истории еще предстоит тщательно разобраться. Ни в коей мере не желая повлиять газетной публикацией на решения или задать им определенную направленность, мы ведем речь лишь о том, что закон требует неукоснительного соблюдения и полного уважения и от тех, кто его обязан соблюдать, и от тех, кто призван его охранять.

Е. ДАНИЛОВ.
О. ЯКУБОВ.

МУСИН Фатых Умарович

Скончался ветеран партии и труда, участник Великой Отечественной войны Фатых Умарович Мусин.

Фатых Умарович Мусин родился в 1917 году в селе Бекмакеевке Иверкинского района Пензенской области. Его шестидесятилетняя трудовая деятельность прошла в Узбекистане. Около пятидесяти лет работал в Кашкадарьинской области, где прошел путь от счетовода колхоза до первого заместителя председателя облисполкома и заведующего отделом обкома партии.

Будучи персональным пенсионером республиканского значения Ф. У. Мусин продолжал плодотворно трудиться. В последние годы он возглавлял подразделение Управления делами Совета Министров Узбекской ССР.

На всех участках работы Ф. У. Мусин проявлял себя трудолюбивым, честным и принципиальным человеком. Отличный труд и высокая активность коммуниста Мусина были отмечены государственными наградами: орденами Октябрьской Революции и «Знак Почета», тремя медалями. Ему было присвоено почетное звание «Заслуженный механизатор Узбекской ССР».

Светлая память о Ф. У. Мусине останется в наших сердцах.

ГРУППА ТОВАРИЩЕЙ.

Спортивный меридиан

▲ ХОККЕЙ

Возглавлявшие борьбу за высшую награду Национальной хоккейной лиги хоккеисты «Нью-Йорк рейнджерс» нанесли поражение четвертой команде группы — «Нью-Йорк айлендерс» — 2:1. Занявшие в этой же группе второе и третье места команды «Нью-джерси дэвилз» и «Вашингтон кэпиталз» встречались между собой. Со счетом 5:4 победили гости из столицы США.

▲ ВОДНОЕ ПОЛО

На чемпионате страны по водному поло встреча команд «Локомотив» (Харьков) и ЦСК ВМФ закончилась со счетом 10:19, а матч между МГУ и московским «Динамо» завершился вничью — 8:8.

Редактор Р. А. САФАРОВ.

НАШ АДРЕС: 700083, Ташкент, ул. Ленинградская, 32.

Отделы: партийной жизни — 33-41-47, 33-58-61; советского строительства — 33-43-64; коммунистического воспитания и народного образования — 33-14-75; агропромышленный — 33-16-38; индустриально-экономический — 33-67-56; писем — 33-15-20; культуры — 33-58-90; новостей и спорта — 33-81-29; прием объявлений — 33-81-42. УзТАГ — 33-16-22.

Собственные корреспонденты: в Андижане — 6-62-00, Бухаре — 5-25-10; Карши — 3-25-79; Намангане — 6-54-11; Нукусе — 3-24-18; Самарканде — 3-31-94; Ташкенте — 33-42-92; Термезе — 2-76-92; Ургенче — 6-30-73; Фергане — 6-03-70.

Ордена Трудового Красного Знамени типография издательства ЦК Компартии Узбекистана, 700083, Ташкент, ул. Ленинградская, 32.

Способ печати — офсетный, формат A_2, объем 2 п. л.

Р. 02215. Индекс 64572. Изд. № Б-82. 1 2 3 4 5 6 7 8 9 10 11 12