Пролетарии всех стран, соединяйтесь!

ПРАВДА ВОСТОКА

ГАЗЕТА ИЗДАЕТСЯ СО 2 АПРЕЛЯ 1917 ГОДА.

ОРГАН ЦК КОМПАРТИИ УЗБЕКИСТАНА, ВЕРХОВНОГО СОВЕТА И СОВЕТА МИНИСТРОВ УЗБЕКСКОЙ ССР

Выходит 300 раз в году ● № 109 (22275) ● Воскресенье, 13 мая 1990 года ● Цена 3 коп.

Что я жду от XXII съезда?

Жамол ДЖУМАНАЗАРОВ, слесарь механосборочных работ Самаркандского лифтостроительного завода:

— Сегодня я многого жду от предстоящего съезда Компартии Узбекистана, делегатом на который меня рекомендовали коммунисты завода. Партии как никогда нужны, на мой взгляд, люди с крепкими убеждениями. Партия — не проходной двор: захотел — вступил, что-то не нравится — вышел. Думаю, этой проблеме в первую очередь уделят внимание делегаты партийного форума, где должна быть выработана четкая позиция взаимоотношений и взаимодействия Коммунистической партии с другими партиями и общественными организациями.

Другая не менее важная задача предстоящего съезда — определение путей дальнейшей демократизации внутрипартийной жизни. Они должны базироваться на подлинной власти низовых звеньев партии. Их самостоятельность только поможет в укреплении авторитета коммунистов, первичных парторганизаций.

Нужны решительные шаги в этом направлении. Ведь от того, какие решения примет съезд, затронут ли они умы и сердца людей, каждого коммуниста, во многом будет зависеть успех всех наших начинаний и помыслов.

* * *

Нелли ЛИ, начальник цеха Ходжейлийского мясокомбината:

— На мой взгляд, партийная организация республики, не в пример некоторым другим регионам страны, еще пользуется авторитетом у народа. Влияние ее во всех сферах жизни, причем перестроечное — бесспорно. К примеру, у нас в Каракалпакии скольнибудь значительного политического расслоения не произошло.

От съезда я жду решительного поворота в социальной политике. Он должен нацелить коммунистов - руководителей на то, чтобы они, не ожидая указаний, использовали любую возможность для улучшения условий труда и быта своих коллективов.

От съезда еще жду обстоятельного обсуждения национальных проблем. Мы гордимся тем, что именно сегодня, когда страну сотрясают национальные страсти, народы автономной республики еще крепче дорожат своей дружбой. Однако наши сердца неспокойны за людей в других областях Узбекистана. И тут, мне кажется, не следует идти на поводу у национал-экстремистов, делая им одну уступку за другой. Не такие меры нужны. Вся партийная работа должна строиться только на принципах интернационализма. И об этом надо решительно заявить на съезде.

И последнее. Прошедшие выборы в Верховный Совет республики и в местные Советы показали, что безальтернативные кандидаты весьма непопулярны. Это надо обязательно учесть при избрании делегатов на партийный съезд.

ОТ РЕДАКЦИИ. Все меньше времени остается до открытия XXII съезда Компартии Узбекистана. Выходят на финишную прямую отчеты и выборы в партийных организациях. Еще и еще раз коммунисты осмысливают, анализируют происходящие в жизни страны, республики, области, каждого коллектива события. Вырабатывают свою позицию, чтобы идти дальше по пути перестройки. Съезд партийной организации республики — событие неординарное, требующее и серьезной подготовки, и выработки ясных и твердых решений. Мы начали публикацию под специальной рубрикой размышлений коммунистов и беспартийных о том, что они ждут от предстоящего партийного форума. Мы приглашаем всех, кому близки задачи перестройки, кто хочет видеть Компартию после съезда окрепшей и обновленной, высказать свои мысли на страницах газеты.

Еще две станции метро

Завершаются монтажные работы и с каждым днем увеличивается темп отделочных работ на строящихся станциях «Тинчлик» и «Беруни» Узбекистанской линии Ташкентского метрополитена. С их вводом линия будет завершена. Она удлинится на 3,6 километра и приблизит к центру дворец спорта «Юбилейный», медгородок и клиники ТашМИ. Но больше всего ее ждут студенты ТашГУ. В общей сложности протяженность подземных дорог столицы республики составит 31 километр.

По традиции коллектив «Ташметростроя» намечает сдать в эксплуатацию станции «Тинчлик» и «Беруни» к 7 ноября нынешнего года. Помимо ташкентцев активное участие в их отделке принимают специалисты «Союзметроспецстроя». Как и остальные станции, эти возводятся с учетом всех сложностей зоны повышенной сейсмичности и имеют запас прочности.

Одновременно метростроевцы уже начали освоение Юнусабадской линии. В районе улицы Лахути и ВДНХ начаты земляные работы. На участках, где будет подземная проходка, сооружаются четыре шахты со всем необходимым подсобным хозяйством.

НА СНИМКАХ: строители треста «Ташметрострой» (слева направо): проходчик А. Морозов, бригадир Г. Люстер и проходчик К. Гафуров; одна из лучших штукатуров Ташметрострой» Альфия Кашакова; станция метро «Тинчлик».

Фото А. ГОРОКРИКА (УзТАГ).

ВЫСШАЯ ШКОЛА:

Стратегия будущего

Справедливо говорят: без образования, науки в наш бурный век не выжить ни одному государству. Тем более они нужны нашей перестройке, призванной в числе прочих задач ликвидировать научно-техническое отставание страны, вывести СССР в ряд передовых индустриальных держав. Но дальше слов дело пока не движется. Советская высшая школа, в целом народное образование остаются в пасынках, и такой подход к ним не сулит благотворных перемен в обществе.

Озабоченность сложившейся ситуацией и собрала 11 мая в Москву ректоров почти половины из 900 высших учебных заведений страны на всесоюзную встречу, посвященную актуальным проблемам образования и работы вузов в современных условиях. Разделяя их тревогу, выкроил время для участия в ней и Президент СССР, Генеральный секретарь ЦК КПСС М. С. Горбачев.

Встречу открыл ректор Казанского государственного университета А. И. Коновалов.

Выступивший с докладом председатель Гособразования СССР Г. А. Ягодин подчеркнул, что перестроечные процессы в стране вступили в решающую фазу развития, и кардинальные перемены в общественном устройстве не могут не затронуть систему образования и особенно его завершающего звена — высшей школы. Поэтому мы должны принять решения, позволяющие ей вписаться в новую систему отношений. Ведь углубление перехода к рынку, по мнению докладчика, может привести к относительному сокращению вложений в народное образование, снижению числа студентов, возрастанию трудностей при устройстве выпускников на работу. Как быть?

С одной стороны, надо сделать более гибкой систему взаимоотношений вузов с отраслевыми министерствами, перейти на систему контрактов предприятий со студентами, рассмотреть вопрос о введении двухступенчатой системы образования. Но эти «внутренние» меры, считает председатель госкомитета, не могут решить всех проблем. Поэтому, с другой стороны, вузам нужна помощь и правительства, и Верховного Совета СССР.

Она может выразиться — на переходный период — в сохранении уровня государственного финансирования народного образования, введении льгот на налогообложение средств, направляемых на его развитие, правовой и социальной защите молодых специалистов, других мерах. А для высокой мобильности самого учебного заведения необходимо снять с вузовских финансов «путы Минфина СССР и Госкомтруда СССР», дать большую свободу и в определении уровня приема студентов, набора специальностей, приблизить образование к потребностям регионов, отраслей. Без этого деятельность вузов при переходе к рыночной экономике будет чрезвычайно затруднена. В условиях рынка вузы фактически должны оказывать народу образовательные услуги, и, покупая их с помощью государства, фондов или собственных родителей, студент может гораздо более полно реализовать свое право на образование.

Серьезные вопросы встают перед высшей школой в связи с зарождением многопартийной системы, сказал докладчик, и мы не можем допустить борьбы партий в стенах вузов. Она должна происходить за стенами учебного заведения и за рамками учебного процесса. Но это не означает, что мы отказываемся от воспитания молодого поколения в духе социалистического выбора, общечеловеческих ценностей, любви к Родине, уважения к своим партнерам по федерации.

Свои суждения по проблемам высшей школы высказали многие участники встречи. Так, ректор Московского авиационного технологического института Б. С. Митин предложил с целью координации усилий создать всесоюзную ассоциацию ректоров, ректор Харьковского госуниверситета И. Е. Тарапов отметил, что вкладывать средства в образование очень выгодно, но нельзя требовать от них немедленной отдачи, ректор Московского физико-технического института Н. В. Карлов подчеркнул необходимость более тесного взаимодействия вузов с организациями АН СССР и ГКНТ СССР.

На встрече выступил М. С. Горбачев. Он ответил на вопросы собравшихся.

Выступление М. С. Горбачева будет опубликовано в печати.

Во встрече приняли участие член Политбюро, секретарь ЦК КПСС В. А. Медведев, председатель Комитета Верховного Совета СССР по науке, народному образованию, культуре и воспитанию Ю. А. Рыжов.

(ТАСС).

Встречи с коммунистами Фрунзенского района столицы

Праздник Победы не только объединил разные поколения советского общества, но и еще раз напомнил: силой, сплотившей наш народ в тяжкие годы войны, были коммунисты. И сегодня, в трудное для страны время, партия готова принять на себя весь груз ответственности за политическую, социальную и экономическую программу перестройки. Об этом 11 мая шел разговор между М. С. Горбачевым и коммунистами 4-го партийного избирательного округа Фрунзенского района столицы, выдвинувшими Генерального секретаря ЦК КПСС кандидатом в делегаты на XXVIII съезд КПСС.

С табачной фабрики «Ява» начались сегодняшние встречи. До благополучия в условиях труда еще далеко. Правда, местный комитет делает многое. Хорошо оснащен профилактической и лечебной аппаратурой фабричный медпункт. На каждом рабочем месте пакеты с молоком — в дополнение к бесплатному питанию в столовой.

О нелегкой ситуации, сложившейся на фабрике, как, впрочем, и в табачной промышленности в целом, говорила секретарь партийной организации цеха Т. С. Климова. Все автоматические линии цеха в основном иностранного производства. Почти все они изношены. Современных линий мало. Валюты, выручаемой за счет редких заказов из-за рубежа, едва хватает на приобретение запасных частей.

Не в этом ли причина дефицита сигарет в табачных киосках, интересуется М. С. Горбачев. Оказывается, нет. Предприятие, продукция которого в стране пользуется спросом, не снижает, несмотря ни на что, объемы выпуска. Ежегодно торговые организации получают отсюда до 16 миллиардов штук сигарет и папирос. Корни дефицита, пояснили руководители фабрики, видимо, сродни истории со стиральным порошком: кроются в нарушениях работы торговли, порождающих ажиотаж, спекуляцию товарами.

Разговор в цехе касался многих острых проблем — жилья и невиданного взлета цен на колхозных рынках нынешней весной, дефицита мест в районных детсадах и яслях. Специалисты цеха, а это в основном женщины, приветствовали один из первых шагов Президента СССР — его поручение Верховному Совету подготовить постановление о мерах по улучшению положения женщин, охране материнства и детства, укреплению семьи.

Партийная организация московской кондитерской фабрики «Большевик» — в числе тех, что выдвинули М. С. Горбачева кандидатом в делегаты партийного форума. Сладкое ли это производство, существующее уже почти 140 лет (фабрика основана в 1855 году)? Уже в самом начале разговора выяснилось: проблем здесь, как и везде, хватает. Заработная плата, например, в среднем на 25 процентов ниже, чем у соседей со 2-го часового завода. Постоянен кадровый дефицит. 80 процентов прибыли идет в госбюджет, а на оставшуюся часть трудно решать вопросы технического и социально-экономического развития предприятия.

На вопрос М. С. Горбачева, что беспокоит рабочих в масштабах страны, прозвучал традиционный ответ: много сейчас разговоров о повышении цен...

— Необходимо привести нашу ситуацию с ценами поближе к мировому уровню, — сказал на это Михаил Сергеевич. — Рынок — это полная ответственность трудового коллектива за то, что он производит. Но к такому рынку надо прийти, и мы будем идти к нему шаг

(Окончание на 2-й стр.)

Уроки предприимчивости

АГАЛЫКСКИЙ ПТИЦЕГРАД

От убойного цеха Агалыкской птицефабрики до здания дирекции пришлось добираться на машине — на пешие переходы по территории уходит уйма времени. Справа от дороги работал бульдозер — рыли котлован. Директор птицефабрики Сафо Сафарович Адылов, перехватив мой взгляд, пояснил:

— Здесь будет консервный завод. Пуск его намечен на начало 1992 года. Кроме кур и яиц, будем производить еще и консервную продукцию — бульоны, мясо, копченую курятину, колбасные изделия. В общем, когда спрос на кур и яйца упадет, продукцией птицефабрики будем загружать мощности завода.

Я с недоверием подумал: неужели настанут времена, когда от кур и яиц будут ломиться прилавки магазинов? А Адылов продолжал:

— Уже сейчас в магазинах часто появляются куры, а за яйцами и вовсе никакой очереди. И если мы развернемся на полную мощность, да еще пустим комплекс по производству индюшатины...

И в самом деле, во всех продуктовых магазинах Самарканда, районных центрах куриные яйца — не дефицит, и часто торгуют бройлерами. Не только выращенными на Агалыкской фабрике, но и на Самаркандской и Каттакурганской. Так что не приукрашивает Адылов действительности, а как умелый хозяин реально взвешивает возможности своего предприятия. Он не просто заглядывает в перспективу, а живет ею, старается предвидеть и решить уже сейчас проблемы завтрашнего дня.

На птицефабрике с первых дней взялись за выращивание и содержание новой для республики голландской породы кур — «Хайсекс Браун». Она выгодно отличается от других по многим признакам. Порода универсальная, мясо-яичного направления. Трехмесячный петушок весит 2,27 килограмма. Но главное преимущество — экономия кормов. На центнер привеса «Хайсекс Браун» затрачивается почти на одну кормоединицу меньше, чем для других пород. В прошлом году на птицефабрике сэкономили за счет этого 2.069 тонн кормов, что позволило дополнительно выкормить 270 тысяч петушков. А это — 410 тонн сверхпланового мяса. По сравнению с первым кварталом прошлого года произведено мяса на 50 тонн больше, яиц — на 10 тысяч.

Куры «Хайсекс Браун» маловосприимчивы к традиционным заболеваниям, хорошо себя чувствуют в условиях жаркого климата. Поэтому и низкий процент падежа молодняка, стабильная яйценоскость у кур-несушек. Есть еще важный фактор. В суточном возрасте цыплят сортируют по полу. Это хлопотное дело, нередко в ходе отбора травмируется молодняк, после чего он плохо развивается, а то и вовсе погибает. К тому же сортировкой занимаются 14 — 15 человек. Цыплят же «Хайсекс Браун» легко различить: белые — петушки, красные — курочки. Сортировкой их занимаются обычно всего два человека.

На фабрике внедрен бригадный подряд на арендной основе. Бригады разбиты на звенья, в каждом птичнике работают двое — оператор и слесарь. В птичнике группы молодняка 40—45 тысяч голов, а в промзоне, где сосредоточена взрослая птица, — 28—30 тысяч. Звеньевая организация труда здесь как нельзя более точно отвечает условиям производства.

На фабрике 290—300 тысяч кур-несушек. Полная мощность предприятия — 700 тысяч — будет освоена к концу этого года, фабрика выйдет на производство 140 миллионов яиц и 1.200 тонн мяса. Казалось бы, предприятие по мощности приближается к финишной черте. А Илансай (название местности, где расположен птицеград) все еще напоминает строительную площадку.

— Чтобы добиться стабильно высоких показателей — надо расширять производства, — говорит Сафо Сафарович. — И постоянно думать о людях, чьими руками зарабатывается прибыль.

Именно поэтому при фабрике открыли кооператив по пошиву подушек и пуховых одеял. Мощность его — 200 тысяч подушек и 20 тысяч одеял в год, сырьем служит куриный пух. А, раньше его отправляли как отходы на завод мясо-костной муки. Рядом с очистными сооружениями оборудуется участок по переработке птичьего помета. С его вводом улучшится экологическая обстановка в Илансае, хозяйства получат отличные органические удобрения.

У голландской фирмы «Леопак» фабрика закупила мини-завод по изготовлению упаковочной тары для яиц и мяса. Завод введут в строй во втором квартале этого года. В районном центре сооружается фирменный грильбар, для нужд коллектива построена небольшая теплица, рядом поставят еще одну. Надо заметить, что все строительство — консервного завода, комплекса по производству индюшатины, участков по переработке пуха и помета, теплиц и гриль-бара, школы и детсада предприятие ведет на собственные средства. Прошлогодняя прибыль при освоении мощности фабрики только на треть составила 4 млн. 700 тысяч рублей, более 80 процентов из них оставлены в полном распоряжении фабрики. 1 млн. 656 тысяч рублей выделили в фонд развития предприятия и 1 млн. 822 тысячи — в фонд социального развития. Ожидаемая прибыль этого года намного перекроет прошлогоднюю. С апреля на птицефабрике организованы бесплатные завтраки и обеды для всего коллектива, на это выделено 70 тысяч рублей. Фабрика имеет свой кондитерский цех и столовую с кухней.

Когда прощался с Сафо Сафаровичем, он сказал:

— Сегодня мы очень нуждаемся в земле. Нужно 200 гектаров под люцерну — производили бы витаминно-травяную муку, необходимую для улучшения рациона птиц. Возможности есть, вон сколько земли... Пусть нам помогут ее получить.

В. КАРИМОВ.
Соб. корр. «Правды Востока».

Самаркандская область.

КОНФЕРЕНЦИЯ КОММУНИСТОВ ТАШКЕНТА

11 мая открылась XXVII конференция Ташкентской городской партийной организации. В повестке дня — отчет горкома партии и ревизионной комиссии, обсуждение проектов Платформы ЦК КПСС к XXVIII съезду партии и Устава КПСС, выборы руководящих органов городской партийной организации и делегатов на съезды Компартии Узбекистана и КПСС, рекомендация кандидатур в состав вышестоящих руководящих партийных органов.

Вступительным словом конференцию открыл первый секретарь Ташкентского горкома партии А. И. Фазылбеков.

На конференции выступил Президент Узбекской ССР, первый секретарь ЦК Компартии Узбекистана И. А. Каримов.

В работе конференции приняли участие члены Бюро ЦК Компартии Узбекистана А. С. Ефимов, Д. Д. Берков, П. В. Догонкин, А. Н. Акрамов, С. Мамарасулов, Р. А. Попов, Д. Хамидов, Председатель Совета Министров Узбекской ССР Ш. Р. Мирсаидов.

(УзТАГ).

С ПОБЕДОЙ, БРИГАДА!

Двойной праздник справили бурильщики бригады Юсупа Багиева из Восточно-Кураминской геологоразведочной экспедиции. По итогам работы в минувшем году этот коллектив признан победителем Всесоюзного социалистического соревнования. А в начале мая бригада досрочно выполнила пятилетнее задание. Бригадиру присвоено звание «Лучший мастер Министерства геологии СССР».

Этот коллектив на протяжении последних лет прочно завоевывает призовые места в соревновании. Только в минувшем году рабочие пробурили свыше 9,5 тысячи погонных метров скважин, что почти наполовину превышает плановые показатели. Бригаде поручается проходка наиболее сложных участков. Ускорения здесь добиваются за счет высокого профессионального мастерства, владения каждым рабочим смежными специальностями, рационального использования техники. Бурильщики решили превысить свой прошлогодний рекорд — достичь показателя в десять тысяч пройденных метров.

(УзТАГ).

Ангрен.

Вести ИЗ-ЗА РУБЕЖА

◆ КАБУЛ

ФАЗЛЬ ХАК ХАЛЕКЬЯР, НАЗНАЧЕННЫЙ НЕДАВНО УКАЗОМ ПРЕЗИДЕНТА РЕСПУБЛИКИ АФГАНИСТАН ПРЕМЬЕР-МИНИСТРОМ, ПРИСТУПИЛ К КОНСУЛЬТАЦИЯМ С ЦЕЛЬЮ СОЗДАНИЯ НОВОГО ПРАВИТЕЛЬСТВА.

За прошедшие два дня он провел встречи с рядом видных общественных, политических и религиозных деятелей, с которыми обменялся мнениями по этому вопросу. В сообщении агентства Бахтар подчеркивается, что кабинет Халекьяра должен придать новый импульс процессу национального примирения и политического урегулирования обстановки в Афганистане. Представленный премьер-министром состав правительства будет утвержден на заседании волости джирги — нижней палаты афганского парламента.

Бахтар передает также, что в Кабуле завершил работу первый съезд партии крестьянской справедливости Афганистана. На нем было принято решение о переименовании партии в национальный крестьянский союз Афганистана и изменениях в партийных гербе и флаге.

◆ ПАРИЖ

АКТ ВАНДАЛИЗМА, СОВЕРШЕННЫЙ В НОЧЬ С 8 НА 9 МАЯ НА ЕВРЕЙСКОМ КЛАДБИЩЕ В ГОРОДЕ КАРПАНТРА (ДЕПАРТАМЕНТ ВОКЛЮЗ) НА ЮГЕ ФРАНЦИИ, ГДЕ НЕИЗВЕСТНЫЕ ОСКВЕРНИЛИ НЕСКОЛЬКО ДЕСЯТКОВ МОГИЛ И НАДРУГАЛИСЬ НАД ОДНИМ ИЗ ЗАХОРОНЕННЫХ ТЕЛ, ВЫЗВАЛ ЗДЕСЬ ВСЕОБЩЕЕ ВОЗМУЩЕНИЕ И ПРОДОЛЖАЕТ ОСТАВАТЬСЯ В ЦЕНТРЕ ВНИМАНИЯ ОБЩЕСТВЕННОСТИ.

«Франция находится в эмоциональном шоке» — таково мнение агентства Франс Пресс. Единственная тема выпусков вечерних теленовостей — преступление в Карпантра и реакция на него различных представителей общественности страны. С единодушным осуждением этого злодеяния выступили руководители всех политических сил страны.

◆ ООН

В ШТАБ-КВАРТИРЕ ООН ЗАВЕРШИЛСЯ ФОРУМ НЕПРАВИТЕЛЬСТВЕННЫХ ОРГАНИЗАЦИЙ, ПОСВЯЩЕННЫЙ ПРОБЛЕМАМ РАЗОРУЖЕНИЯ.

Эта тревожная встреча, приуроченная по времени к сессии комиссии ООН по разоружению, проходила под девизом «90-е годы: новые подходы к обеспечению глобальной безопасности». Ее участники — представители различных организаций борцов за мир — рассмотрели вопросы ограничения гонки вооружений и разоружения, обеспечения безопасности на европейском континенте и в мире в целом, обсудили взаимосвязь между разоружением и развитием.

◆ ВАШИНГТОН

ГОСУДАРСТВЕННЫЙ ДЕПАРТАМЕНТ РАЗРЕШИЛ ЖУРНАЛИСТАМ ИЗ ЧЕХОСЛОВАКИИ И ГДР ОБРАЩАТЬСЯ С ПРОСЬБОЙ О ПОЛУЧЕНИИ ДОСТУПА В ЗДАНИЕ ГОСУДАРСТВЕННОГО ДЕПАРТАМЕНТА НА ТЕХ ЖЕ ОСНОВАНИЯХ, ЧТО И ИХ КОЛЛЕГИ ИЗ США И ДРУГИХ ЗАПАДНЫХ СТРАН.

Ранее такое же «изменение правил» было объявлено в отношении журналистов из Венгрии и Польши. Однако советские журналисты по-прежнему подвергаются дискриминации в том, что касается доступа в здание государственного департамента. Они лишены пропусков и попадают в зал для брифингов только под конвоем.

◆ ГЕНТ (БЕЛЬГИЯ)

«ЧУВСТВО ОТВЕТСТВЕННОСТИ ДОЛЖНО СОПУТСТВОВАТЬ НАМ В СТРОИТЕЛЬСТВЕ НОВОЙ ЕДИНОЙ ЕВРОПЫ».

Эти слова из речи председателя комиссии европейских сообществ Жака Делора на открытии в бельгийском городе Генте международного семинара по проблемам развития экономических связей между «Общим рынком» и странами восточной части континента стали его своеобразным символом. В течение двух дней речь на форуме шла об экономическом сотрудничестве европейских сообществ и стран Восточной Европы, но участники дискуссий постоянно отмечали его тесную взаимосвязь с политическими аспектами.

◆ КАНН

«Я ХОТЕЛ БЫ УВИДЕТЬ ЗДЕСЬ ТОЛЬКО ТЕ ФИЛЬМЫ, О КОТОРЫХ МОЖНО СКАЗАТЬ: Я ВОСХИЩЕН, МНЕ СТРАШНО ПОНРАВИЛОСЬ, ЭТО НАДО ЕЩЕ РАЗ ПОСМОТРЕТЬ» — ТАК СФОРМУЛИРОВАЛ ПОЗИЦИЮ ЖЮРИ НА ПРЕСС-КОНФЕРЕНЦИИ МЕЖДУНАРОДНОГО КАННСКОГО КИНОФЕСТИВАЛЯ ЕГО ПРЕДСЕДАТЕЛЬ, ИЗВЕСТНЫЙ ИТАЛЬЯНСКИЙ РЕЖИССЕР БЕРНАРДО БЕРТОЛУЧЧИ.

Во второй день фестиваля жюри был представлен первый конкурсный фильм известного американского режиссера и актера Клинта Иствуда «Белый охотник, черное сердце», который еще до фестиваля причислен знатоками кино к фаворитам.

Вчера в рамках каннского кинофорума открылись так называемые «параллельные» кинофестивали, из которых самое пристальное внимание привлекает, пожалуй, фестиваль «Особый взгляд». В этой программе широко представлен новый советский кинематограф — «времен перестройки», как окрестила его местная печать. Среди восемнадцати фильмов, которые, кстати, тоже прошли конкурсный отбор, — три советских: «Замри, умри, воскресни» Виталия Каневского, «Черная роза — эмблема печали, красная роза — эмблема любви» Сергея Соловьева и «В городе Сочи темные ночи» Василия Пичула.

(ТАСС, 12 мая).

Встречи с коммунистами Фрунзенского района столицы

(Окончание. Начало на 1-й стр.)

за шагом, держа под контролем основные продовольственные товары. Возьмем вашу продукцию. Допустим, какая-то часть ее будет под контролем, а другая пойдет на свободный рынок, который и определит цену.

Возникает вопрос: а зарплата? Конечно же, защищать нужно и тех, кто работает, раз будут цены меняться. При этом мы не можем действовать, не договорившись с обществом. Часть тружеников, пенсионеры, студенты должны получать компенсацию.

Еще одна проблема: как быть с рабочим, который лишается работы после закрытия убыточного предприятия? Государство должно и тут механизм предусмотреть, который бы включал пособие, возможность переквалификации.

— Значит, безработица? — спрашивает одна из собеседниц.

— Структурная безработица будет, она и сейчас есть, — ответил М. С. Горбачев. — Закрывается предприятие, надо же подготовить его к переходу на выпуск другой продукции — это же временная безработица. А кроме того, существует сейчас и скрытая. То, что делают у нас два-три человека, на Западе делает один. На одном из машиностроительных заводов во Франции, где мне довелось побывать, в конструкторском бюро пятьдесят человек, у нас на таком же по масштабам предприятии — триста.

Если мы сейчас с вами не воспримем все то, чем живет вся мировая экономика, то безбожно отстанем, будем вечно жить вчерашним и позавчерашним днем.

Во второй половине дня в конференц-зале «Известий» собрались представители более 20 партийных организаций округа, выдвинувших М. С. Горбачева и В. Н. Баранова кандидатами в делегаты XXVIII съезда КПСС.

Первым слово было предоставлено начальнику цеха второго Московского часового завода В. Н. Баранову.

Рассказав о своем жизненном пути, инженер, коммунист с 25-летним стажем заявил, что выставить свою кандидатуру его заставило, как он выразился, глубокое беспокойство за состояние в стране и в партии.

Весьма резко он определил то, что, по его мнению, представляет главную опасность: сращение партийной, государственной и военной власти. Поясняя эту формулу, он сказал, что в нашем обществе, по его мнению, доведена до абсурда формула, согласно которой революция ничего не стоит, если она не в состоянии себя защитить. Он предложил другой лозунг — революция ничего не стоит, если ей нечего защищать.

Основой программы кандидата, как он сказал, является глубокая демократизация всей общественной жизни страны, начиная со школ и вузов. Главными направлениями работы должно стать совершенствование здравоохранения, образования, решение экологических проблем.

Были высказаны также предложения, которые кандидат считает необходимым учесть в окончательной редакции Программы и Устава партии.

Затем слово предоставляется М. С. Горбачеву. Поблагодарив коммунистов округа за оказанное высокое доверие, он заявил, что XXVIII съезду КПСС предстоит сыграть важнейшую роль в жизни КПСС, нашей страны, каждого советского человека.

Перед этим выступлением, продолжал он, я размышлял, насколько подробно следует излагать здесь свою программу. Моя позиция всем известна, и на другую меня не заставят перейти ни под каким давлением. Такого пути просто не существует, это мой выбор коммуниста, мой моральный выбор.

Ответы на вызов времени, сказал далее кандидат, следует искать при участии всего общества, но обязательно двигаясь вперед. Более того, мы должны продвигаться вперед быстрее, ситуация этого требует.

М. С. Горбачев подробно остановился на тех проблемах, решив которые, наше общество сумеет ускорить развитие, углубит перестройку. Но для того, чтобы это обеспечить, надо полнее раскрыть идею социалистической демократии, сделать все, чтобы восторжествовала социальная справедливость. Социалистическая идея — идея плодотворная, и не зря она выжила даже после столь серьезных деформаций, сохраняет приверженность миллионов и миллионов людей.

Известное ленинское высказывание о необходимости коренного пересмотра взгляда на социализм — ключ к нашим сегодняшним размышлениям, сказал далее кандидат. Прогнозируя процессы, вырабатывая концепцию и политику перестройки, мы получим конкретные ответы на важнейшие вопросы от самой жизни. Сейчас нам необходимы именно направленность процесса, творческий поиск, а не расписание шагов, сказал М. С. Горбачев. Такую концепцию и политику мы имеем во всех сферах работы, которая ведется с целью революционного обновления жизни нашего общества.

Он подробно остановился затем на ходе экономической и политической реформ, высказал свое отношение к предсъездовской дискуссии в партии, отметив, что, несмотря на различие ряда положений, которые высказывают коммунисты, есть возможность для того, чтобы съезд этот послужил консолидации, а не расколу КПСС. Партия, подчеркнул он, — это мощная, объединяющая сила нашего народа.

Затем Генеральный секретарь ЦК КПСС ответил на многочисленные вопросы, касающиеся всех сторон нашей напряженной и неспокойной жизни. На одну из этих записок пришлось отвечать действием — работники типографии газеты пригласили М. С. Горбачева посетить их производство. Здесь был продолжен разговор с теми, кого непрерывность рабочего цикла лишила возможности участвовать в собрании.

В беседах принимали участие секретарь ЦК КПСС, главный редактор газеты «Правда» И. Т. Фролов, первый секретарь МГК КПСС Ю. А. Прокофьев, первый секретарь Фрунзенского райкома КПСС Москвы Г. И. Кутняков.

Отчет о встрече с представителями коммунистов 4-го избирательного округа Фрунзенского района Москвы будет опубликован в печати.

(ТАСС).

Навстречу XXII съезду Компартии Узбекистана

НЕ ЧИСЛОМ — УМЕНИЕМ

Как уже сообщалось, на расширенном заседании Бюро ЦК Компартии Узбекистана приняты постановления о совершенствовании структуры обкомов партии и аппарата ЦК Компартии Узбекистана. В связи с этим корреспонденты «Правды Востока» и «Совет Узбекистони» обратились к заведующему отделом организационно-партийной и кадровой работы Центрального Комитета Компартии республики П. В. ДОГОНКИНУ с просьбой ответить на ряд вопросов.

— Петр Васильевич, прежде всего хотелось бы знать, чем вызвано принятие этих постановлений?

— Это прямая реализация решений мартовского и февральского Пленумов ЦК КПСС. Вы, наверное, знаете, что на Пленумах обстоятельно обсуждены проекты Платформы и нового Устава партии, рассмотрены основные пути перестройки партийной работы. Естественно, был принят и ряд предложений о дальнейшей перестройке деятельности, структуры, а главное, что я хотел бы подчеркнуть, функций партийного аппарата. Когда реализовать эти предложения — после одобрения проекта Устава на XXVIII съезде или же начинать сейчас, когда в республике проходит отчетно-выборная кампания? Решено пойти по второму пути. Тем более время настолько динамично, что требует незамедлительно использовать новые формы партийной работы. А сложившаяся структура партийных звеньев этого не позволяет...

— Тезис бесспорный. Однако структура партийных аппаратов, вплоть до ЦК, уже изменялась, причем, кажется, не так и давно. Может быть, это была ошибка, а сейчас ЦК предпринимает меры для ее исправления?

— В конце 1988 и в начале 1989 годов реорганизация структуры горкомов, райкомов, обкомов, аппарата ЦК действительно проводилась. В основе ее — решения XIX Всесоюзной партийной конференции о разграничении функций партийных, советских и государственных органов. Это был первый этап совершенствования структуры ЦК, передачи властных функций от партии Советам. И главной задачей определялось в то время — уход от отраслевого принципа управления. В основном этим было вызвано и сокращение количества отделов. Так, из 17 отделов ЦК осталось 8. Были упразднены отраслевые отделы, которые в значительной мере ориентировались на решение хозяйственных вопросов.

Одновременно уменьшилась и численность ответственных работников аппаратов. По ЦК и обкомам сокращение в целом коснулось 20—25 процентов состава партийных работников. Это были в основном подготовленные кадры, в свое время выдвинутые с высоких должностей. Они направлены на укрепление республиканских и местных органов управления, научных учреждений, вузов, средств массовой информации, и там от них польза ощутимая. Так что ни о какой ошибке и речи быть не может.

Другое дело — до конца ли была осуществлена первая идея о реорганизации. Ведь объем работы в партийных комитетах практически не уменьшился. Да и диапазон решаемых проблем остался, наверное, прежним...

— Вы хотите сказать, что партийные комитеты, как и раньше, до изменения структуры и численности аппарата, продолжали решать хозяйственные и управленческие вопросы, а значит, и совмещать функции советских органов?

— Практически — да. Дело в том, что Советы, на которые в условиях перестройки с надеждой был обращен взор широких масс трудящихся, к тому времени еще только начали перекладывать на свои плечи весь круг хозяйственных, социальных, культурных и других забот. Не было опыта, не было кадров, не был готов к полному народовластию и существовавший депутатский корпус. В этих условиях оказать помощь Советам в решении стоящих проблем и было главной задачей партийных комитетов.

А сейчас ситуация в корне изменилась. Политическая жизнь в стране приобрела совершенно другой характер. Изменены редакции 6, 7, и 51-й статей Конституции СССР. Аналогичные коррективы внесены и в Основной Закон нашей республики. Компартия Узбекистана, как и КПСС в целом, добровольно отказались от властных государственных полномочий. С введением института президентства изменилась и структура власти.

Да ведь и сами Советы практически становятся совсем другими. После недавних выборов, которые прошли на подлинно свободной основе, все мы почувствовали, как решительнее, смелее, я бы сказал, по-новаторски начали действовать наши Советы. Достаточно вспомнить в этой связи первую сессию Верховного Совета республики. Надо полагать, что и дальше в деятельности депутатов будет все больше преобладать государственный и что самое главное — самостоятельный подход. А значит, и партийным органам нужно будет все меньше и меньше вмешиваться в хозяйственные и другие вопросы управленческого характера.

— Советы начинают работать по-новому. Партийные органы, как это сказано в проекте Платформы ЦК КПСС, отказываются от властных государственных полномочий — это и есть основная причина дальнейшего совершенствования структуры партийного аппарата, сокращения численности ответственных работников?

— Да, именно эта реальность, обнадеживающие приметы формирования совершенно новых Советов и стали, можно сказать, главными предпосылками ускорения перестройки в партийных комитетах. После проработки в комиссиях ЦК, изучения мнения в областных парторганизациях, как я уже сказал вначале, — и решено, не дожидаясь окончания отчетно-выборной кампании и XXII съезда, выступить с новыми предложениями по совершенствованию структуры партийных органов.

Правда, есть и другая причина. Если вы внимательно знакомились с проектом нового Устава КПСС, то, наверное, знаете, что в дальнейшем предполагается около 50 процентов членских партийных взносов оставлять на нужды самих первичных партийных организаций. А это значит, что ныне существующий бюджет, например ЦК, значительно сократится. Конечно же, существенно уменьшатся расходы и на содержание партаппарата. Тут, как говорится, выход тоже один — сокращение численности его работников.

— Кстати, что оно из себя, это сокращение, будет представлять? Какова будет новая структура партийного комитета, того же, скажем, обкома партии?

— Сегодня в обкомах партии созданы комиссии по различным направлениям, члены которых в основном работают на общественных началах. Имеются секретариат, 7 отделов, в которых работает, в зависимости от категории обкома партии, от 50 до 70 человек.

Сейчас же предполагается эту численность резко сократить, примерно на 40 процентов. Уменьшается количество отделов, а возглавлять их теперь будут секретари партийного комитета. Если, например, в сегодняшнем идеологическом отделе Ташкентского обкома партии работает 14 человек, то после реорганизации здесь будет всего 8.

Но, надо сказать, что на постоянной штатной основе в партийном комитете, в частности в обкомах, будут работать от 25 до 40 человек. Это первый, весьма радикальный шаг по профессионализации деятельности членов выборных органов.

— И он, наверное, повлечет за собой изменение функций и аппарата, и партийных органов?

— Безусловно. Причем произойдет коренное изменение не только функций, но и содержания, методов работы всех подразделений аппарата, как и самих партийных комитетов. Из повседневной практики мы должны окончательно устранить командно-приказные методы, проявления технократизма, параллелизм, дублирование, подмену советских и хозяйственных органов. Новые функции аппарата главным образом будут связаны с аналитическим, прогнозно-социологическим и консультативным обслуживанием деятельности выборного органа, комиссий партийных комитетов по направлениям. Малочисленный аппарат по сути становится их помощником и действует в соответствии с их установками. Появится коллектив единомышленников, а не командиров и исполнителей. Это первое. Второе. Основные силы аппарата будут отныне сосредоточены в ведущих отделах — организационно-партийной работы и идеологическом. А сотрудники небольших по численности отделов — социально-экономической и аграрной политики — будут в основном заниматься перспективными вопросами развития народного хозяйства. Третье, самое главное, — меняется в связи с этим направление деятельности всего партийного комитета. Возьмем райкомы или горкомы партии. Сегодня в круг их обязанностей и забот входит практически все: экономическая и социальная политика в городе и районе, кадровая расстановка, идеология, культура, быт, экология, государственная и трудовая дисциплина и т. д. и т. п. В дальнейшем же, и это предполагается в проекте нового Устава КПСС, они в основном будут координировать и направлять деятельность первичных парторганизаций, способствовать укреплению их связи с массами, вместе с ними разъяснять политику и решения партии, организовывать работу по их осуществлению, выносить на рассмотрение общественности конкретные социально - экономические, культурные и другие проблемы. Обкомы же партии главным образом будут участвовать в разработке политики партии, проводить в пределах области работу по ее осуществлению и организации исполнения постановлений вышестоящих органов.

— А как же кадровая политика? В проекте Платформы ЦК КПСС к XXVIII съезду партии сказано, что в компетенцию партийных комитетов входит подбор и расстановка партийных кадров. О хозяйственных, советских руководителях, кажется, нет ни слова?

— В проекте Платформы эти вопросы освещены гораздо глубже. Возьмите хотя бы такой тезис: «КПСС будет проводить свою политику и бороться за сохранение положения правящей партии в рамках демократического процесса, завоевывая на выборах голоса избирателей для получения мандата народа **на формирование руководящих органов в центре, республиках, на местах**».

То есть, завоевав голоса большинства избирателей, мы тем самым через Советы, постепенно передавая им полные властные полномочия, будем иметь мандат народа на формирование руководящих органов — от советских до хозяйственных. Как вы знаете, по итогам последних выборов в депутатском корпусе республики оказалось более 90 процентов коммунистов. А это значит: мандат избирателей доверен нам. Естественно, используя весь имеющийся арсенал демократических средств, мы будем участвовать в подборе и расстановке кадров всех управленческих звеньев. Такова логика нашей политической жизни, если хотите — борьбы. И не только нашей — взгляните на мировой опыт: все партии преследуют такие же цели, поступают таким же образом, приходя к власти.

В заключение хочу еще раз сказать: реорганизация, дальнейшее совершенствование структуры партийных аппаратов, о которых мы с вами говорили, будут способствовать демократизации внутрипартийной жизни. Повысится коллегиальность при выработке решений. К делам партии шире будут привлекаться рядовые коммунисты, первичные парторганизации, в меньший по численности аппарат, мы надеемся, придут ученые-политологи, специалисты, социологи. Ведь брать надо не числом, а умением. Очередной шаг в партийной реформе направлен и на улучшение взаимоотношений с другими институтами политической системы общества. А таких институтов становится все больше и больше, и мы не должны игнорировать происходящий процесс перестройки политических отношений.

Сейчас на местах идет проработка новых структур партийных комитетов, в соответствие с ними приводятся и штатные расписания. Думается, что эта работа должна успешно завершиться на областных партконференциях и XXII съезде Компартии Узбекистана.

НАВЕРСТАТЬ ОТСТАВАНИЕ, НАРАЩИВАТЬ ПОТЕНЦИАЛ

Ход реализации постановления Совета Министров Узбекской ССР по наращиванию производства местных строительных материалов, вводу в эксплуатацию целого комплекса новых предприятий рассмотрен на расширенном совещании, состоявшемся 11 мая в ЦК Компартии республики. В его работе приняли участие заместители председателей Совета Министров Каракалпакской АССР и облисполкомов, руководители республиканских министерств, ведомств, крупных строительных и проектных организаций.

Совещание открыл секретарь ЦК Компартии Узбекистана Р. А. Попов.

С докладом перед собравшимися выступил заместитель председателя Госплана республики Х. Р. Исматуллаев. На совещании отмечалось, что наращиванию строительной базы отдано приоритетное значение в народнохозяйственном комплексе республики. Постановление республиканского правительства предусматривает в 1991—1995 году устранить сложившееся отставание в производстве местных стройматериалов, перейти на их полное самообеспечение.

Острота проблемы обусловлена переходом республик и краев страны на региональный хозрасчет. А без мощной строительной базы дальнейшее наращивание потенциала Узбекистана невозможно.

Ныне республика испытывает острую нехватку цемента, облицовочных материалов, линолеума, кирпича, пористых заполнителей, радиаторов и многого другого, что раньше поставлялось из других республик.

Постановлением предусмотрено увеличить производство этих материалов в два—шесть раз. Естественно, для его реализации потребуются колоссальные капитальные вложения, которые оцениваются в пределах двух миллиардов рублей. Все сознают остроту проблемы. Но как на практике реализовывается правительственная программа?

Анализ работы министерств и ведомств показывает, что во многих из них работа ведется лишь на словах. Есть немало примеров, когда запланированные объекты до сих пор не обеспечены проектно-сметной документацией, по ним не открыто финансирование. Наметилась тенденция отклоняться под различными предлогами от выполнения постановления. Особую тревогу вызывает ход строительства объектов, заказчиком которых является Минпромстройматериалов Узбекской ССР. На его долю приходится почти половина объемов правительственной программы. За четыре месяца здесь выполнено лишь 11,3 процента годового объема. Это значит, что почти девяносто процентов работ будет необходимо выполнить в оставшееся время. Но, как показывает опыт, наверстать упущенное будет очень сложно. Немало нареканий вызывает и работа головного института НИИстромпроект по ускоренной разработке проектно-сметной документации.

Тревожное положение сложилось и на возводимых предприятиях. В нынешнем году надо вводить 23 крупных объекта, половина которых перекочевала с 1989-го. Но лишь на шести выполнен план строительно-монтажных работ. Серьезное отставание допущено в строительстве кирпичных заводов в поселке Ахсы, что в Наманганской области, в Яккабаге Кашкадарьинской и Каттакургане Самаркандской областей. Их возводят подразделения Минводхоза республики. Не лучше обстоят дела и в подразделениях Минстроя. Сорваны задания на важнейшем объекте — керамзитовом заводе в Чирчике.

В числе отстающих — Госкоопкомсельхоз и Узагрострой, не решившие вопросы подготовки техдокументации и определения источников финансирования по целому ряду предприятий, строительство которых предусмотрено в постановлении. Более того, Госкоопкомсельхоз серьезно отстает от графика по возведению в колхозах Ферганской долины 35 малых кирпичных заводов. Причем 22 из них должны выдавать продукцию уже в будущем году.

К сожалению, приходится констатировать, что, как и раньше, с трудом решаются вопросы отвода земель для запланированных объектов. Местные власти проявляют в решении этих вопросов пассивность. Для наглядности — несколько примеров. Ташкентский и Бухарский облисполкомы до сих пор не определили участки для возведения кирпичного завода и сырьевой базы для цеха мраморных плит. Ферганский облисполком не решил вопрос о выделении около десяти гектаров для производственного объединения «Кувасайстекло» и столько же земли под кирпичный завод в Кувасае.

Постановлением Совмина Узбекской ССР четко определены области и районы республики, в которых разместятся новые предприятия. Проделана большая работа, учтены интересы миллионов людей. Но, прежде чем строить заводы и комбинаты, необходимо максимально их приблизить к сырьевой базе. Тут свое слово должны сказать работники управления «Узбекгеология», которые по прямым договорам должны вести разведку новых месторождений. Но опять-таки остаются нерешенными вопросы финансирования на проведение разведки таких месторождений, как Галляарал, Шерманбулак, Кизилсайское и другие. Подобное отношение может привести к срыву своевременного определения запасов сырья, и как закономерное следствие, — к затягиванию строительства новых предприятий.

Особенно остро стоят проблемы материально-технического обеспечения объектов, предусмотренных в постановлении. Например, Узместкомплектом Госснаба Узбекской ССР до сих пор не полностью укомплектованы все пусковые кирпичные заводы нынешнего года. Госкоопкомсельхоз и Узагрострой должны были решить вопрос о производстве 500 комплектов оборудования для кирпичных заводов. На сегодняшний день запланирован выпуск лишь 132 комплектов. Госплан Узбекской ССР в первом квартале разместил на семнадцати машиностроительных предприятиях заказы Узбекского металлургического завода на изготовление оборудования для производства электросварных труб. Однако заключено всего лишь шесть договоров с предприятиями-изготовителями...

На совещании отмечалось, что нынешний год во многом определяет то, каким будет потенциал республики в новой пятилетке. Ведь в будущем году предстоит начать строительство 80 объектов, ввести в строй действующих 52 предприятия. Среди них — заводы по выпуску стеновых материалов, извести, нерудных материалов и пористых заполнителей, линолеума. Поэтому задача первостепенной важности заключена в том, чтобы исполкомы местных Советов, министерства и ведомства, задействованные в правительственной программе, изменили свое отношение к этому важнейшему делу. Как можно скорее нужно принять все меры для подготовки проектно-сметной документации, решить проблемы с отводом земель, обеспечить объекты материалами и оборудованием. Ведь прочная строительная база — это гарантия выполнения жилищной программы, наращивания производственного потенциала республики на местном сырье и материалах.

В работе совещания принял участие заместитель Председателя Совета Министров Узбекской ССР, председатель Госплана республики Б. С. Хамидов.

(УзТАГ).

СОГРЕТЬ ТЕПЛОМ И ЗАБОТОЙ

Сегодня в республике проживает более 24 тысяч одиноких престарелых граждан и инвалидов. Жизнь распорядилась так, что на склоне лет им некому подать стакан воды, похлопотать о лекарствах, создать элементарные бытовые условия. Но тем не менее многие из них не чувствуют себя в одиночестве. На помощь приходят люди, которые поставили перед собой благородную цель — милосердие. И их не так мало в Узбекистане. 196 городских и районных отделений социальной помощи остро нуждающимся на дому объединяют сотни и сотни наших сограждан, взявших на себя не такую уж легкую, но человечную миссию оказания помощи престарелым и инвалидам. Мы можем гордиться такими людьми, как Б. А. Флаг, Н. Анварова, Г. Тен из Ташкента, Г. Камбарова, Р. Азозов из столичной области республики, Г Абдурахимов из Андижана, Т. Донцова из Гулистана, и многими другими опекунами и помощниками нуждающихся.

Человек с душой гражданина всегда должен прийти на помощь другому. Но только душевного тепла, наверное, мало. Нужна и определенная финансово-материальная поддержка.

Все ли мы проснулись от нравственной спячки и так уж спешим возместить потерянный дефицит милосердия? В республике построены, строятся и проектируются дома-интернаты для престарелых. И случается еще так, что дети привозят своих престарелых родственников к такому дому и просто-напросто оставляют на скамейке перед входом. Немало нареканий, и справедливых, вызывает работа медицинских учреждений по оказанию помощи престарелым, да и самой службы социального обеспечения.

Обо всех этих и других проблемах шел деловой и заинтересованный разговор на республиканском семинаре-совещании, который состоялся в Ташкенте. В нем приняли участие заведующие районными и городскими отделениями социальной помощи одиноким престарелым гражданам и инвалидам на дому. Подчеркивалось, что возникающие сложные вопросы необходимо решать незамедлительно.

Участники совещания обменялись опытом работы, наметили конкретные пути совершенствования деятельности служб милосердия. Они ознакомились с работой ташкентских отделений социальной помощи на дому.

(УзТАГ).

Пленумы обкомов партии

В Нукусе состоялся пленум Каракалпакского обкома партии. Его участники заслушали выступление первого секретаря обкома партии С. Д. Ниетуллаева о проекте доклада обкома партии XXXI областной партийной конференции «О ходе и основных направлениях перестройки, задачах областной партийной организации по дальнейшему социально-экономическому и культурному развитию автономной республики».

Пленум рассмотрел вопрос о создании комиссии по подготовке к областной партконференции. Приняты к сведению кандидатуры, рекомендованные на городских и районных партконференциях в состав комиссии по рассмотрению предложений по составу делегатов на XXII съезд Компартии Узбекистана, XXVIII съезд КПСС, выборных органов областной партийной организации, рекомендуемых в центральные органы Компартии Узбекистана и КПСС.

Пленум утвердил редактором газеты «Совет Каракалпакстаны» Ш. Уснатдинова, освободив его от обязанностей секретаря и члена бюро обкома партии.

* * *

УРГЕНЧ, 12 мая. Здесь состоялся пленум Хорезмского обкома партии. Его участники обсудили проект отчетного доклада обкома партии XXIV областной партийной конференции «О ходе перестройки и задачи областной партийной организации по ее ускорению, демократизации общественно-политической жизни».

Пленум утвердил состав комиссии по выработке предложений в состав выборных органов областной парторганизации, в составы центральных выборных органов КПСС и Компартии республики, по составу кандидатов в делегаты на XXVIII съезд КПСС и XXII съезд Компартии Узбекистана.

Пленум рассмотрел организационные вопросы. В связи с переходом на другую работу и выездом за пределы республики Л. И. Нетяга освобожден от обязанностей второго секретаря и члена бюро Хорезмского обкома партии. Вторым секретарем и членом бюро Хорезмского обкома партии избран А. П. Володарский, работавший инструктором социально-экономического отдела ЦК Компартии Узбекистана.

В связи с переходом на другую работу пленум освободил В. И. Духко от обязанностей секретаря и члена бюро Хорезмского обкома партии. Секретарем и членом бюро Хорезмского обкома партии избран И. Ахмедов, работавший заведующим социально-экономическим отделом Хорезмского обкома партии.

На пленуме выступили секретарь ЦК Компартии Узбекистана Д. Хамидов, первый секретарь Хорезмского обкома партии Р. М. Худайбергенова.

В работе пленума принял участие заведующий отделом организационно - партийной и кадровой работы ЦК Компартии Узбекистана П. В. Догонкин. (УзТАГ).

СЕССИЯ ОБЛАСТНОГО СОВЕТА

ДЖИЗАК, 12 мая. (УзТАГ). Сегодня здесь состоялась внеочередная сессия Джизакского областного Совета народных депутатов.

Были рассмотрены организационные вопросы. В связи с тем, что председатель областного Совета народных депутатов, секретарь Джизакского обкома партии Х. Аширкулов сложил с себя полномочия председателя, состоялись выборы председателя областного Совета.

Председателем областного Совета избран первый секретарь Джизакского обкома партии Э. Турсунов.

ЗА ПРОГРЕССОМ — В «ТАРРАКИЕТ»

Обучение хлопкоробов Джизакской степи передовым методам земледелия отныне поставлено на солидную основу. В одном из передовых хозяйств — совхозе «Тарракиет» («Прогресс») открыт опорный пункт повышения квалификации освоителей целины.

Здание сметной стоимостью в полмиллиона рублей возвели среди сада работники ПМК-4 «Джизакстепстроя». Место для объекта выбрано тоже не случайно. В перерывах между учебными сезонами в нем будет действовать Дом отдыха для трудящихся области.

(УзТАГ).

В эти дни торжественно отмечается в республике 80-летие выдающегося узбекского поэта, видного общественного деятеля Хамида Алимджана

«У НАС ВЕСНА, ЦВЕТЕТ МИНДАЛЬ...»

Восьмидесятилетие Хамида Алимджана отмечается в майские дни, когда еще не затихли аккорды тухмановской песни «День Победы».

...В один из дней войны в Ташкенте появились афиши, возвестившие о большом литературном вечере, в котором должны были участвовать известнейшие поэты из разных уголков нашей страны и даже стран Европы. Афиша сообщила, что руководитель республиканской писательской организации Хамид Алимджан скажет о них слово.

Вечер поэзии собрал много народу. Было кому слушать Ахматову и Луговского, Якуба Колоса и Терещенко, Эмиля Мадараса и Ондры Лысагорского.

Открывая вечер, Хамид Алимджан сказал:

— На афише написано, что я расскажу сегодня о выступающих поэтах. Мне кажется, в такой речи нет надобности. Я хотел бы сказать несколько слов о другом. О нынешнем коллективе ташкентских поэтов и о любви к поэзии в нашей стране. Коллектив ташкентских поэтов сегодня — это большой отряд представителей узбекской, русской, украинской, белорусской, латышской, литовской поэзии. Этот коллектив включает в себя также антифашистских немецких, венгерских и чехословацких поэтов и писателей. Ташкент стал центром поэтической мысли нашей страны. Отсюда наша поэзия прозвучит на весь мир.

И действительно, прозвучавшее тогда, например, ахматовское «Мужество» вскоре облетело всю страну.

Хамид Алимджан, в те суровые годы раскрывший свой талант организатора, не только заботился об устройстве, быте эвакуированных писателей и их семей, но и делал все, чтобы пребывание видных деятелей науки и культуры на узбекской земле не прошло бесплодно, чтобы они могли в полную силу работать, творить, чтобы как можно эффективнее сказалось их пребывание на развитии литературы и искусства Узбекистана. Это он способствовал творческой дружбе Айбека с А. Дейчем, Х. Зарифова с В. Жирмунским, Уйгуна с Н. Ушаковым, И. Султанова с А. Файко, Т. Фаттаха с В. Волькенштейном, прекрасными плодами чего стали произведения, написанные в соавторстве. Именно в это время появилось крылатое выражение «Дружба народов — дружба литератур». Одним из первых его произнес замечательный узбекский поэт.

Дружба народов — ведущая тема творчества Хамида Алимджана. Он, сам много сделавший для укрепления дружбы между советскими народами, имел полное право сказать: «Мы не мыслим своей жизни без этой дружбы. Эта дружба — наша жизнь. У нас нет отдельной, обособленной свободы. Мы делим свою судьбу, как в хорошей семье между собой делят хлеб, добытый честным трудом».

Советские поэты, лучшие представители и выразители чаяний своих народов, делали все, чтобы узы дружбы стали крепче.

Эта плеяда поэтов — Айбек и Гафур Гулям, Абдулла Каххар и Миртемир, Уйгун и Шейхзаде — появилась на горизонте узбекской советской литературы тогда, когда еще Хамза, Суфизаде и Кадыри, Фитрат и Чулпан находились в зените своей славы. Но ураганный ветер 1937 года снес с земли могучие чинары... И история возложила на неокрепшие плечи молодых писателей задачу всемерно способствовать дальнейшему развитию литературы узбекского народа.

Так появилась в узбекской литературе поэзия Хамида Алимджана. Так появилось его имя, ставшее на много лет олицетворением высокой поэзии.

Хамид Алимджан в 1926 году опубликовал свое первое стихотворение, а через три года, когда ему не исполнилось и двадцати, стал автором первого поэтического сборника «Весна».

Даже ранний период его творчества оказался на редкость плодовитым: в 1930 году вышел сборник рассказов «Утренний ветерок», в 1931-м — стихотворный сборник «Огненные волосы», а в 1932-м — «Состязание» и «Смерть врагу». В Ташкенте — новой столице республики — он работает ответственным секретарем газеты «Еш ленинчи», журналов «Курилиш» («Строительство») и «Узбекистон шуро адабиёти» («Советская литература Узбекистана»). И одновременно начиная с 1932 года занимается научной деятельностью в Институте культурного строительства (предтече нынешнего Института языка и литературы). В 1943 году избирается членом-корреспондентом организованной тогда Академии наук Узбекистана.

Трудолюбие, внутренняя дисциплина, высокая культура, постоянный поиск нового, неодолимая жажда творчества — благодаря этим чертам Хамид Алимджан еще в молодые годы не только стал автором многих книг, принесших ему славу, но и талантливым организатором литературного движения.

Пламенный певец родного края, он беззаветно любил его просторы, и каждую деталь живой, многоцветной мозаики, какой представлялась ему земля Узбекистана, хотел достоверно воспроизвести в своей лирике. В стихотворении «Когда наступает ночь...» поэт говорит:

Гляжу на небосвод высокий,
Где облака легки, как пух,
Где самолет парит, как сокол,
Тревожа зрение и слух, —
И вновь зовет меня бумага,
Бежит перо в моей руке,
На стихотворном языке
Все говорит:
Речная влага,
И облако, и лунный свет,
И камни, и обрыв, и воздух,
И время, и земля, и звезды,—
И чудно близится рассвет.

Он так описывает природу, что не только видишь ее иными, более проницательными и очарованными глазами, но и чувствуешь ее движение — приближение рассветного чуда. Это и есть мастерство поэта. В пейзажной и любовной лирике, продолжая традиции своих учителей — Навои и Пушкина, наиболее полно раскрывает дарование вечно молодой, влюбленный в жизнь поэт, для которого любовь — источник великой энергии. Читая эти стихи, и сейчас ощущаешь прилив высоких и нежных чувств.

Но именно в те годы, когда в поэзии Айбека, Алимджана и Уйгуна все сильнее становилась нежная и звонкая струя лирики, раздались голоса, обвиняющие их во многих грехах. Блюстители литературного правопорядка объявили лирику атрибутом мещанского быта. Однако наперекор гонениям голос поэта обретал уверенность и крепость. Он воспевал Родину, необъятную и единую для всех советских народов, воспевал жизнь и любовь. А с началом войны, приравняв свое перо к штыку, встал в ряды борцов против общего врага. Чтобы поднять народ на решительный бой, он не ограничивался рамками поэзии — широко пользовался и словом публициста, и палитрой драматурга.

Хамиду Алимджану выпало жить в годы культа личности. Это не могло не наложить отпечаток на его творчество. Что-то из созданного им уже унес ветер времени. Но то лучшее, что он оставил, остается навсегда с народом, навсегда с нами. Вслед за поэтом его нынешний преемник может повторить пламенные строки:

Чуть глянул на мир я,
как той же порой
Всем сердцем постиг
и запомнил навек:
О родина, счастлив
и жив человек
Лишь в полном,
предельном слиянье с тобой!
Частицей твоей
ощутил себя я
В долинах родных,
что, ликуя, цвели...
Желанней, чем дождь
для иссохшей земли,
Мне стала высокая
слава твоя.

В одном из писем, адресованных московскому писателю, он, сменив чересчур деловитый тон, писал: «У нас весна, цветет миндаль». Первым зацветает миндаль, и именно его цветение означает приход долгожданной весны. Хотелось бы вслед за поэтом, воспевшим родину, сказать: «У нас весна, цветет миндаль».

Н. КАРИМОВ.

В ГОСУДАРСТВЕННОЙ КОМИССИИ ПО ПРОБЛЕМАМ СОВЕТСКИХ НЕМЦЕВ

На очередном заседании Государственной комиссии по проблемам советских немцев рассмотрен ряд вопросов, вытекающих из недавно принятого Верховным Советом СССР Закона «О свободном национальном развитии граждан СССР, проживающих за пределами своих национально - государственных образований или не имеющих их на территории СССР».

Под этим углом зрения обсуждены результаты поездки рабочих групп в Алтайский край, Киргизскую ССР и Узбекскую ССР, проведенной в рамках намеченной программы изучения и решения практических вопросов, связанных с восстановлением прав советских немцев. Как отмечалось на заседании, проживающие в этих районах 270 тыс. немцев вносят существенный вклад в развитие экономики, пользуются заслуженным уважением. В последнее время усилилось внимание местных органов к удовлетворению национально-культурных потребностей и интересов советских немцев. Вместе с тем эта работа еще не отвечает современным требованиям и возможностям, открывающимся с принятием указанного закона СССР. Прежде всего это касается создания немецких национальных школ и классов, расширения условий для сохранения и развития национальной культуры, традиций и быта, получения информации на немецком языке. В этих целях важное значение приобретает образование в местах компактного проживания советских немцев национальных районов, поселковых и сельских Советов. В этой связи члены комиссии высказались в поддержку инициативы ряда хозяйств Славгородского района Алтайского края по восстановлению ранее существовавшего здесь немецкого национального района.

Признано целесообразным продолжить изучение с выездом членов комиссии на места вопросов, связанных с обеспечением национальных интересов и социально-культурных запросов советских немцев, в частности, обсудить на следующем заседании состояние этой работы в Казахской ССР.

На заседании рассмотрен также вопрос о создании на общесоюзном уровне ассоциации советских немцев в соответствии с принципами нового законодательства СССР и платформы КПСС по национальной политике. Было отмечено, что наряду с координацией деятельности республиканских и иных территориальных объединений, культурных центров советских немцев образование такой ассоциации позволило бы полнее представлять интересы этого двухмиллионного народа страны в союзных и республиканских государственных органах. В конечном счете это будет способствовать решению насущных проблем советских немцев, восстановлению их государственности.

(ТАСС).

СОТРУДНИЧЕСТВО ЛИНГВИСТОВ

Перспективы сотрудничества в области преподавания немецкого языка обсуждают ученые и специалисты СССР и ГДР на открывшейся 11 мая в Ташкенте шестой международной конференции. Она посвящена проблемам повышения уровня языковой подготовки студентов, внедрения интенсивных методов обучения. В конференции вместе с советскими лингвистами из Москвы, Ташкента, других городов принимают участие представители Берлинского, Грейфсвальдского, Дрезденского, Лейпцигского университетов.

— Немецкий язык, который с интересом изучают советские студенты, должен стать проводником дружбы между народами наших стран, — сказал руководитель германской делегации доктор Хорст Брайтунг из Берлинского университета. — Именно поэтому мы придаем большое значение таким встречам, которые становятся традиционными. Отрадно, что расширяется их география. Предыдущая конференция проводилась в Тбилиси, а нынешняя — в ТашГУ.

Доктор Брайтунг вместе с женой Хельгой сейчас по договору работает в Москве, в педагогическом институте иностранных языков имени Мориса Тореза. Ему уже приходилось бывать в столице Узбекистана, где он обменивался опытом с коллегами на факультете романо-германской филологии Ташкентского университета. Нынешняя встреча, считает ученый, еще более укрепит контакты. В частности, ТашГУ и Грейфсвальдский университет готовы обменяться делегациями студентов, аспирантов и научных работников.

На конференции в числе прочих проблем намечено обсудить возможности создания узбекско-русско-немецких и узбекско-немецких словарей, других учебных пособий.

В рамках международной конференции пройдет тематическая студенческая научная встреча, в которой примут участие будущие специалисты по немецкому языку из Лейпцигского, Самаркандского и Ташкентского университетов.

(УзТАГ).

НЕДЕЛЯ ГОЛУБОГО ЭКРАНА

14—20 МАЯ

ПОНЕДЕЛЬНИК

14 МАЯ

Вниманию телезрителей!

В связи с профилактикой в понедельник, 14 мая, передачи ЦТ I будут транслироваться по каналу УзТВ I с 6.00 до 12.40.

ЦТ I

6.00 «120 минут». 8.05 «Вход в лабиринт». Телевизионный пятисерийный художественный фильм. 1-я и 2-я серии. 10.30 Футбольное обозрение. 11.00 «Очевидное — невероятное». 12.00 «Время». 15.15 Концерт. 15.40 Музей на Делегатской (Каргополь). 16.10 Детский час (с уроком французского языка). 17.10 Премьера телевизионного документального фильма «Куда пойдешь, моя Россия?..» 18.00 «Время». 18.30 Литературно - художественная программа «Слово». 20.30 «Время». 21.00 Коллаж (реклама, информация, объявления). 21.05 «Империя». Телевизионный шестисерийный художественный фильм. 3-я и 4-я серии (Канада). Премьера. 22.45 Футбольное обозрение. 23.15 Телевизионный фестиваль русской музыки в Кусково. Передача 1-я. 23.45 ТСН.

ЦТ II

8.00 Утренняя гимнастика. Учебная программа. 8.15 Альманах кинопутешествий. 8.35, 9.35 Литература. 9 класс. Н. В. Гоголь. «Шинель». 9.05 Итальянский язык. 10.05 Научно-популярные фильмы «Маскарад шестиногих», «Наши маленькие кенгуру». 10.35, 11.35 Астрономия. 11 класс. Астрономия и космонавтика. 11.05 «Наш сад». 12.05 «Порт». Художественный фильм. 16.30 Телестудии городов РСФСР. «К индустрии холода». 17.10 Волейбол. Первенство мировой лиги. Мужчины. Сборная Японии — сборная СССР. 17.55 Коллаж (реклама, информация, объявления). 18.00 «Время» (с сурдопереводом). 18.30 В силу сложившихся обстоятельств. «Панацея?» О недостатках в трудовом воспитании молодежи. 19.00 Программа Таджикского телевидения. 19.30 «Спокойной ночи, малыши!» 19.45 «Таинственный вектор». О проблемах зоны Чернобыльской АЭС. 20.30 Классическая борьба. Чемпионат Европы. 21.15 Велогонка мира. 21.35 «Телевизионный музыкальный абонемент». «Звучит мир красок». Передача 1-я. 22.35 «Вертикаль». Премьера телевизионного документального фильма «Осень шахматиста».

УзТВ I

17.30 Программа. 17.35 Новости. 17.40 III съезд Географического общества УзССР. 18.10 Мультфильм. 18.20 «Закон для всех един». 19.00 Актуальное интервью. 19.30 «Ахборот» (рус.) 19.45 К 80-летию со дня рождения Хамида Алимджана. «Водийларни яёв кезганда». Телекомпозиция. 20.20 «Вверх по лестнице». Телефильм. 20.30 «Время». 21.00 Музыкальная программа. 21.40 Телефильм. 22.00 «Ахборот». 22.20 Показывает студия «Ташкент». «Горожане». 23.10 Программа.

УзТВ II

18.10 «Клиника». Художественный фильм (рус.) 19.30 Показывает студия «Ташкент». «Наш дом и нам его беречь». **Показывает Душанбе.** 20.30 «Время». 21.00 «Мехри сурурд». Пирумшо Саидов. 21.40 Документальный фильм «Источник бодрости и силы». 22.00 «Ахбор». 22.20 Художественный фильм «Вот моя деревня» (рус.)

ВТОРНИК

15 МАЯ

ЦТ I

6.00 «120 минут». 8.05 «Вход в лабиринт». 3-я и 4-я серии. 10.30 Детский час (с уроком французского языка). 11.30 «Это было... было...» 11.55 Коллаж (реклама, информация, объявления). 12.00 «Время». 15.15 «Музыкальная сокровищница». 16.05 «Бабушка, научи». Мультфильм. 16.15 «Здравствуй, музыка». Концерт Большого детского хора Гостелерадио СССР. 17.00 «Пульс-90». «Мы и экономика». 18.00 «Время». 18.30 Молодежный вестник. 19.15 Композитор А. Эшпай в Концертной студии Останкино. 20.30 «Время». 21.00 Актуальное интервью. 21.10 «Империя». 5-я и 6-я серии. 22.45 Телевизионный фестиваль русской музыки в Кусково. Передача 2-я. 23.20 ТСН.

ЦТ II

8.00 Утренняя гимнастика. Учебная программа. 8.15 Альманах кинопутешествий. 8.35, 9.35 Музыка. 3 класс. И. О. Дунаевский. 9.05 Французский язык. 1 год обучения. 10.05 Французский язык. 2 год обучения. 10.35, 11.35 История. 7 класс. Ученые эпохи Возрождения. 11.05 «На лежбищах морских зверей». Научно-популярный фильм. 12.05 «Незнакомая песня». Телевизионный художественный фильм. 12.35 Ритмическая гимнастика. 16.15 «Мастера искусств». Народная артистка СССР Л. Касаткина. 17.30 Велогонка мира. 18.00 «Время» (с сурдопереводом). 18.30 На сессии Верховного Совета СССР. В перерыве — «Спокойной ночи, малыши!»

УзТВ I

17.20 Программа. 17.25 Новости. 17.30 «Изучаем узбекский язык». 18.00 Чемпионат СССР по футболу. «Кайрат» (Алма-Ата) — «Пахтакор» (Ташкент). Передача из Алма-Аты. В перерыве — «Ахборот» (рус.) 19.50 Концерт ансамбля песни и танца «Чашма» Андижанской области. 20.30 «Время». 21.00 «Театр и время». 22.00 «Ахборот». 22.20 Показывает студия «Ешлик». «Отаолар сузи — аклнинг кузи». 23.25 Программа.

УзТВ II

18.05 «Традиции и современность». Использование архитектурного наследия и традиций народного зодчества в современном градостроительстве (рус.) 19.00 «Другая жизнь». Художественный фильм. **Показывает Душанбе.** 20.30 «Время». 21.00 Мастера советского кино. Кинорежиссер Борис Кимягаров. 22.00 «Ахбор». 22.20 Телевизионный художественный фильм «Ошибка Тони Вендиса». 1-я серия (рус.)

СРЕДА

16 МАЯ

ЦТ I

6.00 «120 минут». 8.00 «Три банана». Мультфильм. 8.15 «Вход в лабиринт». 5-я серия. 9.20 Концерт. 9.45 «Вокруг света». Альманах. 10.45 «Везучая». Художественный фильм. 11.55 Открытие первого Съезда народных депутатов РСФСР. 16.25 Детский час (с уроком английского языка). 17.25 «ТелеЭКО». Журнал. 17.55 Минуты поэзии. 18.00 «Время». 18.30 «Власть—Советам». «Отставка». 19.05 «Он, она и дети». Телевизионный художественный фильм. 20.20 Актуальное интервью. 20.30 «Время». 21.00 Коллаж (реклама, информация, объявления). 21.05 Телевизионный фестиваль русской музыки в Кусково. Передача 3-я. 21.45 Футбол. Товарищеская встреча. Сборная Израиля — сборная СССР. 23.30 ТСН.

ЦТ II

8.00 Утренняя гимнастика. Учебная программа. 8.15 Альманах кинопутешествий. 8.35, 9.35 Физика. 9 класс. Робототехника. 9.05 Немецкий язык. 1 год обучения. 10.05 Немецкий язык. 2 год обучения. 10.35 Литература. 7 класс. М. Сервантес. «Дон Кихот». 11.05 «Фронтовые подруги». Концерт. 11.25 Велогонка мира. 11.55 Открытие первого Съезда народных депутатов РСФСР. В перерыве— «Спокойной ночи, малыши!» 20.00 «Объектив». 20.35 За безопасность движения. 20.40 Документальный фильм. 21.00 «Встреча на рассвете». Художественный фильм.

УзТВ I

11.30 Учебная программа. Основы Советского государства и права. Статус народных депутатов СССР. 12.00 Телефильмы. 12.30 Учебная программа. Основы информатики и вычислительной техники. Графическое представление информации. 17.30 Программа. 17.35 Новости. 17.40 «Рассказы о профессиях». 18.10 Для детей. «Наши друзья из Сиэтла». 18.45 «В стране веселого детства». Мультфильм. 19.00 «Проблемы жилищного строительства». 19.30 «Ахборот» (рус.) 19.45 Приглашает студия «Оханг». Эстрадная программа. 20.15 Актуальная тема дня. 20.30 «Время». 21.00 «Прямой провод». Встреча с руководителями ГВФ республики. 22.00 «Ахборот». 22.20 «Государственные дети». Спектакль Джизакского областного музыкального театра имени Юнуса Раджаби. 00.10 Программа.

УзТВ II

18.05 «Собственность: проблемы и решения» (рус.) 18.45 Показывает студия «Ташкент». «В добрый путь!» 19.15 «Золотые часы». Художественный фильм.

Показывает Душанбе. 20.30 «Время». 21.00 Концерт. 21.40 Документальный фильм. 22.00 «Ахбор». 22.20 «Ошибка Тони Вендиса». 2-я серия (рус.)

ЧЕТВЕРГ

17 МАЯ

ЦТ I

6.00 «120 минут». 8.00 «Он, она и дети». Телевизионный художественный фильм. 9.15 Футбол. Товарищеская встреча. Сборная Израиля — сборная СССР. 10.55 Детский час (с уроком английского языка). 11.55 Коллаж (реклама, информация, объявления). 12.00 «Время». 15.15 Фильм — детям. «Тимур и его команда». 1-я серия. 16.20 «Взгляд наверх». Фильм-концерт. 16.50 «Веселые старты». 17.35 Культурные связи: СССР — Франция. 18.00 «Время». 18.30 «Ступень к Парнасу». 18.45 «... До 16 и старше». 19.30 Концерт. 20.30 «Время». 21.00 Актуальное интервью. 21.10 Фильмы режиссера И. Кийска. «Безумие». 22.25 Телевизионный фестиваль русской музыки в Кусково. Передача 4-я. 22.50 К Всемирному дню музеев. «Блистательный Дрезден». 23.30 ТСН.

ЦТ II

8.00 Утренняя гимнастика. Учебная программа. 8.15, 9.25 Альманах кинопутешествий. 8.35, 9.45 Природоведение. 5 класс. Разнообразие растений и животных воды. 8.55 Испанский язык. 1 год обучения. 10.05 Испанский язык. 2 год обучения. 10.35, 11.35 Биология. 7 класс. Млекопитающие. 11.00 «Бурда моден» предлагает. 12.00 «Киноафиша». 12.30 Ритмическая гимнастика. 16.30 Телестудии городов РСФСР. «Граница совсем близко». 16.55 Коллаж (реклама, информация, объявления). 17.00 «Ритмическая гимнастика. 17.30 Велогонка мира. 18.00 «Время» (с сурдопереводом). 18.30 На сессии Верховного Совета СССР. В перерыве — «Спокойной ночи, малыши!»

УзТВ I

11.30 Учебная программа. Химия. Строение веществ. 12.00 Телефильм. 12.30 Учебная программа. Ботаника. Окружающая среда и растительность. 17.30 Программа. 17.35 Новости. 17.40 Телефильм. 18.10 Мультфильм. 18.30 Фехтование. Соревнование на призы Совета Министров УзССР. 19.00 «Бесхозяйственности — бой». Об использовании горюче-смазочных материалов. 19.30 «Ахборот» (рус.) 19.45 «Алифбо сабоклари». 20.25 Реклама. 20.30 «Время». 21.00 Музыкальная программа. 21.50 «Пресс-центр МВД УзССР сообщает...» 22.00 «Ахборот». 22.20 Программа для работников сельского хозяйства. 23.20 Программа.

УзТВ II

18.00 «Экран дружбы». Совместная программа студий телевидения республик Средней Азии и Казахстана (рус.) 18.55 Показывает студия «Ешлик». «Долг». 19.40 Реклама. 19.45 Показывает студия «Ташкент». «Для каждого дома». **Показывает Фрунзе.** 20.30 «Время». 21.00 «Кечки кеп». 22.00 «Берег». Художественный фильм с субтитрами. 1-я серия (рус.)

ПЯТНИЦА

18 МАЯ

ЦТ I

6.00 «120 минут». 8.00 Мультфильмы «Ромка, Фомка и Артос» (Фильмы 1-й—3-й). 8.30 «Веселые старты». 9.15 Концерт. 10.15 «...До 16 и старше». 11.00 «Времена года». Май. 12.00 «Время». 15.15 «Тимур и его команда». 2-я серия. 16.20 «Если вам за...» 17.05 Мультфильм. 17.10 ТВ—экскурсия. «Малая Никитская, 6». 18.00 «Время». 18.30 Минуты поэзии. 18.35 Премьера документального фильма «Эх, Россия, ты Россия...» Фильм 1-й— «Власть и народ», фильм 2-й «Художник и власть». 20.30 «Время». 21.00 Коллаж (реклама, информация, объявления). 21.05 Актуальное интервью. 21.15 Брейн ринг. «Что? Где? Когда?» 21.50 Телевизионный фестиваль русской музыки в Кусково. Передача 5-я. 22.20 «Взгляд». 23.50 ТСН.

ЦТ II

8.00 Утренняя гимнастика. Учебная программа. 8.15 Альманах кинопутешествий. 8.35, 9.35 История. 5 класс. Москва — столица русского государства. 9.05 Английский язык. 1 год обучения. 10.05 Английский язык. 2 год обучения. 10.35, 11.35 История. 8 класс. Русская культура XVII века. 11.05 «Полководец». Документальный телефильм. 12.05 «Инкогнито из Петербурга». Художественный фильм. 13.05 Велогонка мира. 16.30 Песня остается с человеком. «На безымянной высоте». 17.20 Мультфильм. 17.30 Велогонка мира. 18.00 «Время» (с сурдопереводом). 18.30 На первом Съезде народных депутатов РСФСР. В перерыве — «Спокойной ночи, малыши!»

УзТВ I

11.30 Учебная программа. Природоведение. Животный и растительный мир. 12.00 Телефильм. 12.30 Учебная программа. Физика и научно-технический прогресс. 13.00 «Другая жизнь». Художественный фильм. 17.30 Программа. 17.35 Новости. 17.40 Учебная программа. Основы эстетики. 18.10 Мультфильм. 18.25 Концерт. 19.00 «Санъатим — саодатим». Усто Махмуд Усманов. 19.30 «Ахборот» (рус.) 19.45 «Земля—наше богатство». 20.15 Мультфильм для взрослых. 20.30 «Время». 21.00 «Народное творчество». 21.45 «Одобнома». 22.00 «Ахборот». 22.20 «По главной улице с оркестром». Художественный фильм. 23.50 Программа.

УзТВ II

18.05 Художественная гимнастика. Чемпионат и спартакиада Узбекистана. Репортаж (рус.) 18.45 «И встретились мелодии...» Фильм-концерт. 19.30 Показывает студия «Ташкент». «Эътикод». **Показывает Фрунзе.** 20.30 «Время». 21.00 «Берег». 2-я серия (рус.)

СУББОТА

19 МАЯ

ЦТ I

6.00 «120 минут». 8.00 «Наш сад». 8.30 «Человек. Земля. Вселенная». 9.30 Концерт. 10.15 «Линия судьбы. Народная артистка СССР Стефания Станюта». Фильм-концерт. 11.25 «Прогресс. Информация. Реклама». 11.55 Восьмисерийный художественный фильм. «Повстанческая история». 5-я серия — «Августовские дни». 6-я серия — «Раскаты грома». 14.10 «Спектр». 14.40 «Усилие духа». (Резервы человеческой психики). 15.25 «Не сталью единой». О проблемах экологии и хозрасчета. 15.45 «В мире животных». 16.45 «Политические диалоги». Обсуждаем проект Платформы ЦК КПСС к XXVIII съезду КПСС. 18.15 «Козленок, который считал до десяти». Мультфильм. 18.25 «Международная панорама». 19.10 Фотоконкурс «Земля — наш общий дом». 19.15 «Степан Сергеевич». Художественный телефильм. 1-я серия. Премьера. 20.30 «Время». 21.00 «Степан Сергеевич». 2-я серия. 22.05 «Счастливый случай». Семейная телевикторина. 23.15 ТСН. 23.30 Новости популярной музыки. Программа «А».

ЦТ II

7.30 Утренняя гимнастика. 7.45 «Башня». Художественный фильм с субтитрами. 9.10 Документальный телефильм. 9.30 «Солдат Иван Бровкин». Художественный фильм. 11.00 Концерт. 11.30 Видеоканал «Советская Россия». 14.00 Видеоканал «Содружество». 16.30 Иллюзион. «Поцелуй Мэри Пикфорд». Художественный фильм. 17.50 Коллаж (реклама, информация, объявления). 17.55 Концерт. 18.25 На первом Съезде народных депутатов РСФСР. В перерыве — «Спокойной ночи, малыши!» По окончании — Ночной сеанс. «Слуги дьявола на чертовой мельнице». Художественный фильм.

УзТВ I

9.00 «Ассалому алайкум». Информационно - музыкальная программа. 10.00 «Красные пчелы». Художественный фильм. 11.10 «Пайтугские текстильщики». 2-я передача. 11.40 «Хонима-хоним». Дипломный спектакль студентов Ташкентского государственного театрально-художественного института имени А. Н. Островского. 13.45 «Обсуждаем проект Устава КПСС». Коммерческий видеоканал. 14.30 «Продиктовано временем». Передача из Ферганской области. 18.00 Программа. 18.05 Мультфильм. 18.15 Для школьников. «Моя пионерия». 19.00 «Изучаем узбекский язык». 19.30 «Ахборот» (рус.) 19.45 «Мир вокруг нас». Кинопутешествие. 20.30 «Время». 21.00 «Окшом эртаклари». 21.15 «Бархаёт наволар». Шерози. 21.55 Реклама. 22.00 «Хафтаномо». 22.40 «Бархаёт наволар». Шерози (продолжение). 23.20 Хамид Алимджан. Телевизионный театр «Зайнаб ва Омон». 00.10 Программа.

УзТВ II

Показывает Душанбе. 9.00 Ритмическая гимнастика. 9.15 Литературно - музыкальная передача. 10.05 Кинопрограмма. 11.00 Художественный фильм «Короткие рукава». 17.30 Программа. 17.35 «Совершенно не секретно». 18.15 Художественный фильм «Короткие рукава». 19.30 Новости. 19.50 Фильм-концерт. 20.10 «Эхтиром». Учительница средней школы г. Душанбе Раиса Бибарсова. 20.30 «Время». 21.00 Музыкальная программа. 22.00 «Ахбор». 22.20 «Память». Боки Рахимзода. 23.20 Телефильм-комедия «Диалог».

ВОСКРЕСЕНЬЕ

20 МАЯ

ЦТ I

7.30 «Спорт для всех». 7.45 Ритмическая гимнастика. 8.15 Тираж «Спортлото». 8.30 «С утра пораньше». Передача для детей. 9.30 «На службе Отечеству». 10.30 Утренняя развлекательная программа. 11.00 «Клуб путешественников». 12.00 «Повстанческая история». 7-я серия. — «Не на жизнь, а на смерть», 8-я серия — «И близок день». 14.30 «Здоровье». 15.15 «Музыкальный киоск». 15.45 «Сельский час». Панорама. 17.00 В мире сказок и приключений. «Дикие лебеди». Художественный фильм. **Воскресный кинозал.** 18.30 «Ослик». Мультфильм. 19.00 «Все могло быть иначе». Художественный фильм. 20.30 «Время». 21.00 «Мысли о вечном». Воскресная нравственная проповедь. 21.15 Фрагменты из опер П. И. Чайковского. 22.15 Политические диалоги. «Что нас объединяет?»

ЦТ II

7.30 На зарядку становись! 7.45 «Мужики...» Художественный фильм с субтитрами. 9.15 Концерт. 9.25 «Иван Бровкин на целине». Художественный фильм. 11.00 «Клуб путешественников» (с сурдопереводом). 12.00 «Ребятам о зверятах». 12.30 «Ступени». Художественно-публицистическая программа. 13.30 Премьера документального фильма из цикла «Земля была». 14.00 Видеоканал «Советская Россия». 16.30 «Планета». Международная программа. 17.30 Концерт. 18.15 На первом Съезде народных депутатов РСФСР. В перерыве — «Спокойной ночи, малыши!»

УзТВ I

9.00 «Ассалому алайкум». Информационно - музыкальная программа. 10.00 Для школьников. «Уроки с компьютером». 10.25 «Мастера искусств». Народный артист УзССР Саид Ходжаев. 11.25 Спортивная программа. 12.25 Программа «Дружба». 13.55 «Алифбо сабоклари» (повтор.) 14.35 Концерт ансамбля песни и танца «Навбахор». 17.55 Программа. 18.00 Концерт для детей. 18.50 «Ералаш». Сатирический киножурнал. 19.00 «Мушохада». 19.30 «Ахборот» (рус.) 19.45 Концерт из индийских кинофильмов. 20.30 «Время». 21.00 Музыкальная программа. 22.00 «Ахборот». 22.20 «Завещание». Художественный фильм. 23.50 Программа.

УзТВ II

Показывает Душанбе. 9.00 «Сапеда». Информационно-музыкальная программа. 10.05 Реклама «Каждому и всем». 10.15 Чудо-букварь. 10.45 «Хожи пайванди». Память о Ходжи Абдулазизе. 11.35 Художественный фильм «Миллион в брачной корзине» (рус.) **Показывает Фрунзе.** 16.25 «Кинемеридиан». «Перед выбором». Киргизское кино сегодня и завтра. 16.55 «Ровно в семь по-хивински». Фильм-концерт. 17.25 «Встречи за кадром». Народный артист РСФСР А. Кузнецов. 18.15 «Архивный киноальбом». Режиссер Дмитрий Эрдман. 19.00 «7 дней». 19.30 «Ипподром-90». 20.30 «Время». 21.00 «Долой коммерцию на любовном фронте». Художественный фильм с субтитрами (рус.)

СЕССИЯ ВОЗОБНОВИЛА РАБОТУ

Пожалуй, ни один законодательный акт не проходил в нашем парламенте так трудно, как проект Закона «О пенсионном обеспечении граждан в СССР». Трудно, но и вместе с тем ответственно. 11 мая, после двухнедельного перерыва, третья сессия Верховного Совета СССР на совместном заседании палат возобновила работу с обсуждения этого законопроекта.

Несмотря на перерыв, работа над законопроектом не прекращалась — он проходил «обкатку» в Комиссии Совета Союза по вопросам труда, цен и социальной политики: ведь предстояло продумать замечания и предложения депутатов — все взвесить, осмыслить и учесть. Это в конечном итоге и определило дальнейший ход обсуждения, проходившего по-деловому, без излишних эмоций. Конечно, не обошлось без отдельных замечаний, носивших острый характер, однако они скорее уточняли отдельные формулировки, чем изменяли суть той или иной статьи.

По-настоящему депутатские копья скрестились только на второй части статьи 24-й. Напомним, она касается порядка выплаты пенсий работающим пенсионерам. Так вот, было предложено с учетом замечаний 74 народных депутатов дать 2-ю часть в следующей редакции: «Другим работающим пенсионерам снять потолки и выплачивать пенсию в полном размере без учета заработка (дохода) при условии заключения срочного договора». В обсуждении этой поправки приняли участие как члены Верховного Совета, так и представители правительства, профсоюзов. До перерыва к единому мнению прийти не удалось, и была образована согласительная комиссия, которой поручили привести все мнения, что называется, к единому знаменателю.

Столь же драматично проходило и рассмотрение статьи 98-й, касающейся пенсий за особые заслуги перед государством. Здесь выявились три подхода. Так, депутат Н. С. Сазонов предложил предусмотреть повышение пенсий только отдельным категориям граждан, как-то: Героям Советского Союза и Социалистического Труда, кавалерам орденов Славы и Трудовой славы, «За службу Родине в Вооруженных Силах СССР» всех трех степеней, а также лицам, имеющим почетные звания СССР. Такая постановка вопроса позволит исключить положение о пенсиях, оставляющее лазейку, как сказал депутат, для расширительного толкования понятия о заслугах перед обществом. С ним не согласился парламентарий Я. П. Куликов. Свою позицию он подкрепил ссылкой на большое количество писем, поступивших во Всесоюзный совет ветеранов войны и труда. По его аргументации, это хорошая материальная и моральная поддержка людей, особо отличившихся перед народом.

А какова точка зрения правительства? Выступивший от его имени председатель Госкомтруда СССР В. И. Щербаков высказался за создание системы, которая позволяла бы в принципиальном плане выделить тех, кто активнее и лучше других трудился. Он предложил рассмотреть весь комплекс связанных с этим вопросов в отдельном положении о пенсиях за выдающиеся заслуги. Отметим, что подобный подход как со стороны депутатов, так и представителей правительства превалировал и в отношении некоторых других внесенных законодателями предложений, касающихся социальной защищенности пенсионеров.

А как же со статьями 24-й и 98-й, которые вызвали наибольшие разногласия? На вечернем заседании они были рассмотрены. Первый заместитель Председателя Совета Министров СССР Л. А. Воронин сообщил, что правительство согласно с мнением парламентариев и ВЦСПС в отношении новой редакции 2-й части статьи 24-й. Что же касается другой спорной статьи, 98-й, то она сохранена в редакции, предусматривающей пенсии за особые заслуги перед Союзом ССР.

Окончательное решение по законопроекту о пенсиях предполагается принять в субботу.

В связи с назначением Е. М. Примакова членом Президентского совета СССР сессия освободила его от обязанностей председателя депутатской Комиссии по рассмотрению привилегий, которыми пользуются отдельные категории граждан.

А. АЛЕХИН.
И. НОВИКОВ.
Парламентские корреспонденты ТАСС.

ВНИМАНИЕ: НОВОСТЬ!

Дом ветеранов

Накануне праздника Победы в Багишамальском районе открыли Дом для ветеранов войны и труда.

Размещен он в здании бывшего Дворца пионеров. Средства выделил благотворительный фонд Багишамальского района. Необходимые 60 тысяч рублей на реконструкцию здания и приобретения обстановки фонд собрал во время проведения недели милосердия. Большие суммы выделили ПШО им. 8 Марта, швейная фабрика «Динамо», трест ресторанов и кафе, завод «Красный двигатель» имени В. И. Ленина, кооператоры района и средние школы №№ 8, 35, 37.

В Доме ветеранов оборудовали медпункт, библиотеку, комнату отдыха, буфет-бар, промтоварный магазин.

Ремонтные работы и оформление интерьера выполнял кооператив «Новая волна». Заслуженный деятель искусств самаркандский художник Г. Улько подарил Дому ветеранов одиннадцать своих произведений.

В. САЛИМОВ.

С помощью медиков Москвы

Без выезда в Москву смогли повысить квалификацию анестезиологи и реаниматологи Андижанской, Ферганской и Наманганской областей. Коллективом Центрального всесоюзного института усовершенствования врачей в Андижане были организованы выездные курсы для медиков Ферганской долины.

По месячной программе группой московских профессоров и специалистов были прочитаны лекции, проведены практические занятия по современным методам спасения жизни людей в критических для здоровья ситуациях.

— Необходимость в организации таких курсов была очень большая, — говорит заведующий Андижанским облздравотделом Б. Юлдашев. — Только в нашей области за последние два года отделения реанимации были открыты во всех центральных городских и районных больницах, детских и других медицинских учреждениях. Все они оснащены новейшей аппаратурой. Для специалистов, работающих там, и были предназначены организованные москвичами курсы.

«Бомбелли» — ташкентским обувщикам

Словно с красочных рекламных проспектов сошла новая продукция Ташкентской обувной фабрики № 2. Здесь освоен выпуск модных женских туфель из натуральной кожи на высоком и среднем каблуке. Элегантные модели покрыты «зеркальным» лаковым блеском...

На фабрике начала действовать линия с числовым программным управлением. Оборудование для нового участка поставила итальянская фирма «Бомбелли». Все машины оснащены персональными компьютерами, которые контролируют точность всех операций.

Первые десятки тысяч пар, едва появившись на прилавках магазинов Ташкента, были мгновенно раскуплены. Привлекает внешний вид обуви и относительно низкая цена — немногим более двадцати рублей. Главный принцип, которого придерживаются на фабрике, — не погоня за сверхприбылью, а максимальное удовлетворение потребностей рынка. До конца года обувщиками намечено поставить в торговую сеть 220 тысяч пар новинок.

С пуском новой линии выполнен очередной этап коренной реконструкции предприятия.

(УзТАГ)

ТАШКЕНТ. Из более чем 40 тысяч произведений живописи, графики, скульптуры, составляющих коллекцию Государственного музея искусств Узбекской ССР, почти половина находится в запасниках.

Сейчас из их числа сотрудники музея отбирают работы для новой экспозиции о русском авангарде начала XX века. Уже в этом году посетителям музея будут представлены такие имена, как В. Кандинский, А. Минтулов, А. Экстер и другие.

В разделе искусство древности также произойдет обновление. Впервые скульпторы-реставраторы ведут кропотливую и сложную работу по восстановлению орнаментальных сюжетных сцен и стенных украшений дворца правителей Бухары (VIII век), найденные археологами на городище Варакша в 30—40 годах.

НА СНИМКЕ: Эльвира Зорина — старший научный сотрудник отдела русского и западно-европейского искусства (справа) и Вера Кузнецова — младший научный сотрудник отдела советского искусства просматривают произведения из фондов музея для реставрации и экспонирования.

Фото А. ГОРОКРИКА (УзТАГ).

НА КУЛЬМАНЕ — «НАРОДНЫЙ ДОМ»

В Союзе архитекторов Узбекистана состоялась выставка архитектурных предложений республиканского конкурса на лучший проект-идею «Народного дома». На конкурс, который проводится ЦК ЛКСМ Узбекистана совместно с Узсовпрофом, Министерством культуры и Союзом архитекторов республики, представлено десять вариантов.

Устроители конкурса своевременно подняли проблему организации досуга населения непосредственно в жилых кварталах, микрорайонах. Социологические обследования показывают, что сейчас негде собирать народ, проводить разъяснительную работу по месту жительства, особенно в период предвыборной и избирательной кампании. Не имея помещений для общения, коллективного отдыха в кругу друзей и знакомых, люди начинают строить их сами. Эти самодеятельные постройки выполняют в какой-то мере свое назначение, способствуют сохранению очагов национальных традиций, но сделаны непрофессионально.

Каким должно быть учреждение, которое максимально полно удовлетворяло бы современные запросы.

«Народный дом» призван объединять людей разных возрастов, национальностей. На базе «Народного дома» может быть создан и национальный культурный центр.

Здание предназначено для круглогодичного использования. В нем предусматриваются зоны тихого отдыха, активного отдыха, самостоятельного отдыха и питания, административно - общественная.

В основу «Народного дома» положен традиционный тип чайханы с летними двориками, водоемами, зеленью и цветами, открытыми летними террасами.

Предложенные на конкурс варианты различны по планировке и композиции. Какой проект лучше — решают жюри и общественность.

М. АБИДЖАНОВА.

ВОСКРЕСНЫЕ ШАХМАТНЫЕ ВЕЧЕРА

РАЗДЕЛ ВЕДЕТ КАНДИДАТ В МАСТЕРА У. ЭЛЬБЕКОВ

МАТЧ ДРУЖБЫ

В Республиканском шахматно-шашечном клубе им. Георгия Агзамова 7 и 8 мая 1990 г. состоялся матч ветеранов шахмат Узбекистана и Таджикистана, посвященный 45-летию Победы над фашистской Германией.

В каждой команде было по семь участников: пять мужских и две женских доски. Ветеранов Таджикистана представляли известные шахматисты, неоднократный чемпион Таджикистана по шахматам З. Собитов, кандидаты в мастера М. Максудов, Б. Абдуллаев, Ч. Хусейнов, З. Усманов, женские доски заняли кандидаты в мастера Т. Зицерман, Е. Медведева. В первом туре после интересной борьбы завершили вничью свою встречу лидеры команд З. Собитов и мастер спорта ташкентец М. Рудерфер. На второй доске в острой комбинационной борьбе ташкентский мастер спорта Е. Мухин победил М. Максудова. Андижанский шахматист Э. Каримов выиграл у Б. Абдуллаева, игравший на четвертой доске ташкентец Х. Абдуллаев проиграл Ч. Хусейнову, У. Эльбеков был побежден З. Усмановым. Женщины Узбекистана одержали победы: Л. Пинчук и Э. Цыганкова победили Т. Зицерман и Е. Медведеву. Итог встречи первого дня 4,5:2,5 в пользу узбекистанцев.

Во втором туре на первой доске за Узбекистан выступал андижанец мастер спорта В. Воронов, он сыграл вничью с З. Собитовым. На второй доске бухарский шахматист Х. Тураев нанес поражение М. Максудову, Э. Каримов одержал вторую победу над Б. Абдуллаевым, Х. Абдуллаев с Ч. Хусейновым, У. Эльбеков с З. Усмановым подписали мирные соглашения. На женских досках ташкентская шахматистка Р. Портон победила Т. Зицерман, Э. Цыганкова проиграла Е. Медведевой. Итог встречи второго дня 4,5:2,5 в пользу Узбекистана. Общий результат двухдневных баталий, прошедших в исключительно дружеской обстановке, 9:5 в пользу наших шахматистов. Все участники матча награждены дипломами Госкомспорта УзССР.

КОРОТКОЙ СТРОКОЙ

В Чирчике финишировало республиканское командное первенство пионерских дружин «Белая ладья». В нем участвовали десять команд Ташкента и областей республики. Первое место вновь завоевали шахматисты ташкентской школы № 50 в составе Я. Теплицкого, В. Троицкина, Л. Приходько, А. Шнайдера и О. Парфеновой. На втором месте команда шахматистов Самаркандской области. На третьем шахматисты Сырдарьинской области.

В австрийском городе Амштетене прошел крупный международный турнир, собравший 128 участников. Было проведено 9 туров, соревнование прошло по швейцарской системе. Первое место с 8,5 очками из 9 занял мастер спорта из Сухуми М. Яйлан. Наш земляк международный мастер В. Логинов, набрав 7 очков из 9, поделил второе — пятое места в компании с именитыми шахматистами международными гроссмейстерами москвичом В. Чеховым и И. Фараго (Венгрия) и молодым югославским мастером З. Илиничем. Ташкентцу, имеющему лучший результат по таблице коэффициентов, вручен второй приз.

ЗАДАНИЯ ТРЕТЬЕГО ТУРА

Мат в два хода.

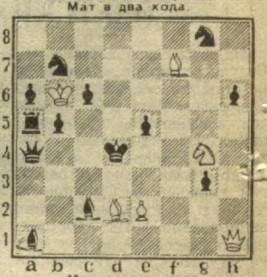

Мат в три хода.

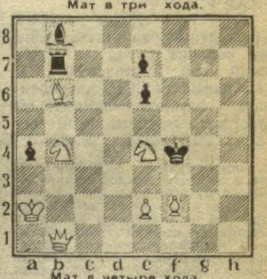

Мат в четыре хода.

Зам. редактора В. В. ШАПОВАЛОВ.

Погода и здоровье

КАК САМОЧУВСТВИЕ?

В течение недели в Узбекистане ожидается сухая и жаркая погода. Лишь в начале и конце недели в отдельных районах возможны кратковременные дожди и грозы. В первой половине недели ожидается кратковременное понижение температуры — ночью 9—15, днем — 24—29. Затем температура повысится, ночью — 18—23, днем 31—36, на юге и в пустынной зоне — 33—38.

По мнению специалистов Центра медицинского метеопрогноза и метеопрофилактики НИИ медицинской реабилитации и физиотерапии имени Н. А. Семашко, при таких погодных условиях развитие выраженных метеопатических реакций у основного контингента метеочувствительных лиц маловероятно. Но повышение температуры в дневные часы и повышение плотности кислорода могут вызвать у метеолабильных лиц реакции гипоксического характера. При этом возможно ухудшение самочувствия у метеолабильных лиц с хронической кислородной недостаточностью, в частности, при артериальной гипотонии, ишемической болезни сердца, заболеваниях бронхолегочной системы. Поэтому этим группам больных рекомендуем увеличить время пребывания на открытом воздухе и в тени, избегать тяжелых физических и умственных нагрузок.

Читая почту

После опубликования постановления Совета Министров республики «Об ограничении вывоза некоторых видов товаров народного потребления за пределы Узбекской ССР» в редакцию поступило очень много писем. Наши читатели — они же пассажиры всех видов транспорта, отправители почтовых посылок, автомобилисты — просят разъяснить, как будет постановление осуществляться на практике. Озабоченность возрастает по мере того, как приближается время летних отпусков, а значит, и дальних поездок.

А ЧТО У ВАС, РЕБЯТА, В РЮКЗАКАХ?

ЧИТАТЕЛИ ОЗАБОЧЕНЫ: ВЕДЬ ТАКОЙ ВОПРОС БУДЕТ ЗВУЧАТЬ ПРИ ПОСАДКЕ В САМОЛЕТ, НА ПОЕЗД, В МЕЖДУГОРОДНЫЙ АВТОБУС

«Мы с друзьями любим путешествовать, — пишет В. Солодовников из Алмалыка. — Обычно отпуск свой проводим так: выбираем маршрут и едем на месяц в горы, в тайгу, в тундру, благо, красивых мест у нас в стране хватает. Естественно, когда собираемся в дорогу, запасаемся провизией на целый месяц, ведь не всегда на месте купишь необходимые продукты. А теперь получается, что каждый из нас имеет право вывезти только по две банки тушенки, рыбных консервов, концентратов. Как же нам быть, ведь на подножном корму в тайге долго не протянешь?»

«Еду с женой в отпуск к отцу на своей автомашине, — читаем в письме нашего ташкентского читателя В. Головченко. — Килограмма колбасы и двух килограммов помидор нам на шесть суток пути не хватит».

Делится своими тревогами и Н. Апаликов из Янгиабада: «К нам на лето из Сибири приедет десятилетний внук. Мы с женой собираемся купить ему одежду, в том числе и зимние вещи — как же не помогать самым близким людям? Сможем ли отправить внука с обновками, если при проверке багажа в чемодане окажутся теплое пальто, сапоги, шапка?»

Судя только по этим выдержкам из большой пачки писем, вопрос о вывозе товаров и продуктов за пределы республики затрагивает множество наших самых насущных житейских проблем. И чтобы ответить читателям, как проходит контроль багажа при выезде из республики, отправляюсь в Ташкентский аэропорт, потом — на железнодорожный вокзал, на автостанцию.

Признаться откровенно, меня тоже одолевали сомнения. Если досмотр багажа в аэропорту — дело привычное, то представить, как проверяется багаж при посадке в поезд, было очень трудно. Все-таки почти полторы тысячи пассажиров, а от подачи поезда до отправления время ограничено. Но ничего из ряда вон выходящего увидеть не пришлось. И в аэропорту, и на железнодорожном, и на автовокзале царила обычная для этих мест суетолока — люди встречались, расставались, спешили или сидели в ожидании. Но главное — никто из контролеров не предлагал пассажирам открыть чемоданы, чтобы пересчитать содержимое.

В Среднеазиатском управлении внутренних дел на транспорте пояснили: по большей части страхи пассажиров напрасны, ведь принятое постановление Совета Министров республики направлено прежде всего против отправки за пределы Узбекистана больших партий товаров. Поэтому в первую очередь усиливается контроль за отправкой крупных партий грузов всеми видами транспорта, в том числе за контейнерными перевозками. Что же касается пассажиров, отбывающих в разных направлениях, то для них предусмотрен выборочный контроль. Если багаж представляет собой, к примеру, упакованную стиральную машину, телевизор или объемистый короб с фруктами и овощами, в этом случае владельцу вывезти багаж не разрешат.

Проверить каждый чемодан, взвесить каждую авоську с помидорами — этого сделать, конечно же, не удастся. Да и никто не станет пересчитывать каждый помидор или чулочно-носочное изделие, когда сразу видно: люди везут для собственного потребления, не на продажу.

И все же проблем в этом вопросе остается немало. Уже есть первые пассажиры, которые ощутили на себе действие введенных ограничений, число их растет. Куда девать не разрешенный к вывозу багаж? Для этого предусмотрено создать в аэропортах, на железнодорожных и автовокзалах пункты реализации, где незадачливый пассажир сможет сдать свой товар и получить за него денежную компенсацию, естественно, с вычетом комиссионных. И хотя указанное постановление вошло в силу с 20 апреля, Министерство торговли республики до сих пор не обеспечило возможность реализации изъятых товаров. Работники аэропорта хватаются за голову, пытаясь решать не свойственные им задачи. Например, куда деть коробку сливочного масла, изъятую у пассажира с ночного рейса — ведь продукт-то скоропортящийся.

Вызывают серьезные возражения и некоторые пункты приказа, изданного в системе Управления гражданской авиации республики в развитие постановления Совета Министров УзССР. Почему, например, согласно этому приказу, пассажиров с запрещенным к вывозу багажом надо непременно направлять к представителям органов внутренних дел и торговли для сдачи товаров? Ведь эти товары, если есть возможность, лучше отдать провожающим — родственникам, знакомым, что отнюдь не противоречит постановлению. Или почему пассажиру, нарушившему запрет, делается об этом инциденте отметка в билете? И, наконец, если пассажир опоздает на самолет, потому что замешкался, не успел вовремя реализовать свой груз, то отстранение от полета в этом случае будет считаться... по вине самого же пассажира? И пусть этот бедолага залетел к нам из дальних краев, не ведая о нововведениях.

По аналогии вспоминается: «незнание закона не освобождает от ответственности». Но в том-то и дело, что принятое постановление Совмина — внутриреспубликанский нормативный акт, временная мера, а не закон. Много писем от людей, которым это постановление представляется не соответствующим закону, ущемляющим права граждан. И уж во всяком случае при его реализации необходима особая продуманность, такт, уважение и к материальным интересам, и к достоинству личности. Например, Д. Маликов из Самарканда пишет: «Ну ладно, когда в аэропорту просвечивают багаж и проверяют ручную кладь, это хоть и неприятно, но все-таки объяснимо, потому что делается для нашей же безопасности. А вот если меня в купе, в присутствии случайных попутчиц попросят открыть чемодан, чтобы проверить, сколько пар носок я захватил в дорогу, это унизительно. Почему же об этом не подумали, принимая постановление?»

Многих читателей ограничения вывоза товаров за пределы республики навели на грустные размышления не только из-за личных неприятностей. Л. Абдукаримова из Бухарской области написала: «В детстве меня учили, что есть сладости в одиночку, спрятавшись от всех за закрытой дверью, неприлично. А сейчас, похоже, все республики закрываются друг от друга».

Жители многих городов страны покупают дефицитные товары только по предъявлению паспорта, вводятся ограничения на вывоз. Не Узбекистан это начал. И экономисты утверждают: в нынешней ситуации введение временных ограничений на вывоз ряда товаров из Узбекистана необходимо. Наверное, это так, только хочется, чтобы время подобных временных ограничений не затянулось на многие годы.

И. КОГАЙ.

Веселый уголок

Улыбки художника

Рис. Р. ЭГАМБЕРДЫЕВА и Л. МЕЛЬНИКА.

КОНТРАБАНДИСТ

Он шел только ночью, обходя населенные пункты и автострады. Под утро искал укромное местечко, где отсыпался. Но едва на небе вспыхивали первые звездочки, закидывал за плечи рюкзак, брал в руки увесистый фанерный ящик, сработанный под чемодан.

Дважды в степи за ним увязывались шакалы, демаскируя своим противным воем. Но умело подражая тигриному рыку, он отбил у них охоту к преследованию.

На исходе пятой ночи нога попала в нору суслика. Но он, даже падая, сумел уберечь груз. И ничуть не расстроился из-за разбившегося пузырька с йодом, который залил смену белья, колбасу и лепешки.

Через два дня, попав под проливной дождь, начал кашлять. На привале он через силу заталкивал в себя пропитанную йодом лепешку. Организм, удивленный таким издевательством, переборол простуду.

На перевале через канал с плеча упали и уплыли почти новые башмаки. Замены не было. Идти по колючкам и острым камешкам было мучительно. В довершение он сильно расцарапал левую ногу. Йода уже не было. Нога онемела и начала понемногу припухать.

— Это конец, — решил он, устраиваясь на привал. — Мне не доставить груз вовремя.

На рассвете в небе появились вертолеты. Значит, граница рядом. Он накрылся одеялом, купленном в местном ЦУМе, стал походить на большой серый камень. Камнем он был весь день.

Правда, в полдень его едва не демаскировал приблудившийся верблюд. Посопев, он начал жевать одеяло. Пришлось пнуть его в нос. Верблюд пренебрежительно плюнул и убежал. До вечера его больше никто не беспокоил.

Перед последним переходом допил воду. Есть было нечего. Едва выглянула луна, привязал ящик на спину и пополз. Успешно миновал два контрольных поста, и через час добрался до условного места. Его ждала машина.

— Принес? — высунувшись из кабины, спросил пожитой мужчина.

— Давай, гони... — сказал он, обессиленно забираясь в кабину.

Дом, к которому они подъехали, стоял на окраине дачного поселка. Войдя, тщательно задернули шторы и лишь тогда включили свет. Поставили на стол ящик.

— Сколько? — спросил пожилой.

— Пятнадцать. Еле допер...

— Мало...

— Ниче, отец! Я еще жену подключил. Со дня на день здесь будет. У нее — десять. Качество — гарантирую.

— Да уж, — сказал пожилой, открывая ящик. — Хороши, черти!

Они, действительно, были хороши — уложенные ровными рядками тугие, красные помидоры.

В. ВАРЛАМОВ.

Спортивный меридиан

СИНХРОННОЕ ПЛАВАНИЕ

Красивый вид спорта — синхронное плавание — получил прописку и в Гулистане. Участниками первых городских соревнований, прошедших в плавательном бассейне, стали воспитанники комплексной детско - юношеской спортшколы Сырдарьинского облспорткомитета. Большую помощь юным гулистанским «синхронницам» и их наставнице О. Стариковой оказала сборная команда республики во главе со старшим тренером И. Аликберовой.

ФУТБОЛ

Состоялись очередные матчи чемпионата страны по футболу среди команд высшей лиги. «Спартак» победил динамовцев Минска — 2:1, встреча «Арарата» и «Днепра» завершилась вничью — 2:2.

ВЕЛОСПОРТ

Б. Дитц из ГДР вышел победителем третьего этапа Велогонки мира, который проходил вокруг города Гера. Дистанцию 151 км он преодолел за 3 часа 37 мин. 59 сек. Лучшим из наших участников был на этот раз О. Чужда, занявший седьмое место и отставший от победителя на 23 секунды. В общем зачете по сумме трех этапов впереди Дитц, Чужда отстает от лидера на 22 сек. и занимает четвертое место.

ПОПРАВКА

В материале «Большой семье — большая забота», опубликованном 11 мая, в первой колонке восьмую строку четвертого абзаца сверху следует читать «37,2 миллиона рублей», далее по тексту.

Хулиганская выходка

7 мая в 17 часов по московскому времени на станции Каракульды Западно-Казахстанской железной дороги совершено хулиганское нападение на поезд № 98, следовавший по маршруту Москва — Самарканд. Группа молодчиков, находясь в нетрезвом состоянии, во время стоянки поезда бросала в вагоны камни, по составу было произведено два выстрела из охотничьего ружья. Бригада проводников и пассажиры поезда дали отпор хулиганам — двое из них задержаны и переданы местной милиции. К счастью, обошлось без жертв.

Увы, это не единичный случай. Возникает вопрос: будет ли обеспечена безопасность поездов на всем пути их следования? На него должны ответить работники правоохранительных органов.

(УзТАГ).

Коллектив Министерства финансов Узбекской ССР выражает глубокое соболезнование главному экономисту отдела финансирования социального развития А. К. Сидоренко по поводу кончины ее брата, участника Великой Отечественной войны

НАКОНЕЧНИКОВА Георгия Кузьмича.

Министерство иностранных дел Узбекской ССР выражает глубокое соболезнование начальнику Ташкентского управления по обслуживанию дипломатического корпуса Ф. С. Ризкиеву по поводу смерти его брата

САХИЕВА Асомиддина.

Коллектив отдела теплофизики Академии наук Узбекской ССР выражает глубокое соболезнование ведущему научному сотруднику С. А. Дарманяну по поводу кончины его отца

ДАРМАНЯНА Аранела Никитовича.

Совет руководителей и коллектив ПО «Узбекэнерго» выражают глубокое соболезнование начальнику службы надежности и техники безопасности Ю. М. Исаеву по поводу кончины его отца

ИСАЕВА Михаила Ивановича.

НАШ АДРЕС: 700083, Ташкент, ул. Ленинградская, 32.

Отделы: партийной жизни — 33-41-47, 33-58-61; советского строительства — 33-43-64; коммунистического воспитания и народного образования — 33-14-75; агропромышленный — 33-16-38; индустриально-экономический — 33-67-56; писем — 33-15-20; культуры — 33-58-90; новостей и спорта — 33-81-29; прием объявлений — 33-81-42. УзТАГ — 33-16-22.

Собственные корреспонденты: в Андижане — 6-62-00, Бухаре — 5-25-10; Карши — 3-25-79; Намангане — 6-54-11; Нукусе — 3-24-18; Самарканде — 3-31-94; Ташкенте — 33-42-92; Термезе — 2-76-92; Ургенче — 6-30-73; Фергане — 6-03-70.

Ордена Трудового Красного Знамени типография издательства ЦК Компартии Узбекистана, 700083, Ташкент, ул. Ленинградская, 32.

Способ печати — офсетный, формат A_2, объем 2 п. л.

Индекс 64572.

Р. 02298.

1 2 3 4 5 6 7 8 9 10 11 12

Изд. № Б-109.