18 896

НОВАЯ КНИГА ИСЛАМА КАРИМОВА

В Москве, в посольстве Республики Узбекистан в Российской Федерации, 7 августа состоялась презентация книги Президента Ислама Каримова «Стабильность и реформы», изданной в Международном издательстве «Палея». Книга Ислама Каримова, содержащая его известные речи и доклады, издана в серии «Вожди народов — XX век». В ней намечено выпустить более восьмидесяти произведений, авторами которых являются наиболее известные государственные деятели современности. Это еще одно признание последовательной внешней и внутренней политики, проводимой руководителем нашей страны на пути развития независимого государства.

В презентации книги приняли участие ответственные работники правительства и парламента Российской Федерации, министры, депутаты, руководители крупнейших учебных заведений, известные ученые и писатели, дипломаты посольств иностранных государств в Москве, представители средств массовой информации.

Со вступительным словом на презентации выступил Чрезвычайный и Полномочный Посол Республики Узбекистан в Российской Федерации Ш. Шохалилов.

Выступившие на этом мероприятии директор Международного издательства «Палея» Н. Мишин, директор Центра философских исследований Академии наук России, профессор А. Кара-Мурза, директор Института внешнеэкономических исследований, академик С. Ситарян, заведующий отделением Института законности и права правительства Российской Федерации М. Булошников отметили, что глубокие идеи, изложенные в книге «Стабильность и реформы» Ислама Каримова — Президента Республики Узбекистан, уверенно идущей по пути независимости, а также осуществляемые большие преобразования и достигнутые успехи послужат примером для стран Содружества Независимых Государств.

Выступивший на презентации министр иностранных дел Республики Узбекистан А. Комилов обратил внимание собравшихся на то, что книга издана накануне пятилетия независимости республики, и особо отметил, что в ней глубоко проанализирован процесс реформ в Узбекистане.

В презентации приняли участие пресс-секретарь Президента Республики Узбекистан М. Мухаммад Дост, председатель Государственного комитета по печати Республики Узбекистан Р. Шагулямов, другие официальные лица.

(УзА).

Эта дорогая Родина принадлежит всем нам!

ГОЛОС УЗБЕКИСТАНА

Общественно-политическая газета Народно-демократической партии Узбекистана

№ 32 (224) 9 АВГУСТА 1996 г. Цена свободная

Выходит с 5 марта 1992 года

5-ЛЕТИЮ НЕЗАВИСИМОСТИ — ДОСТОЙНУЮ ВСТРЕЧУ!

НАМЕЧЕННЫЙ РУБЕЖ ДОСТИГНУТ, УБОРКА ПРОДОЛЖАЕТСЯ

Успешно завершают уборку урожая зерновых культур труженики Сырдарьинского района. Они уже продали государству 17275 тонн зерна и тем самым с честью выполнили годовую программу. В этом году хлеборобы довели посевной клин до десяти тысяч гектаров, заметно расширив его.

Подведя предварительные итоги уборочной страды и участия в ней организаций НДП Узбекистана, в областном совете партии в числе лучших хозяйств назвали колхозы имени Ахунбабаева, «Синдарабад», «Янги хает», «Узбекистан», товарищество «Шоликор». Свою трудовую победу их коллективы посвятили 5-й годовщине государственной независимости Республики Узбекистан.

Наш корр.
Сырдарьинская обл.

ОТ КОКОНОВ ДО ШЕЛКОВОЙ НИТИ

В коллективном хозяйстве «Рапкон» Бешарыкского района Ферганской области сдан в эксплуатацию цех по переработке коконов. Теперь сельчане сами перерабатывают произведенное ими сырье, изготавливают шелковую нить и продают ее предприятию «Едгорлик».

В хозяйстве уделяется особое внимание совершенствованию социальной инфраструктуры: здесь действуют цехи по производству ковров, атласа, переработке кожи, пошиву обуви. Все это способствует привлечению сельской молодежи в трудовой процесс.

(УзА).

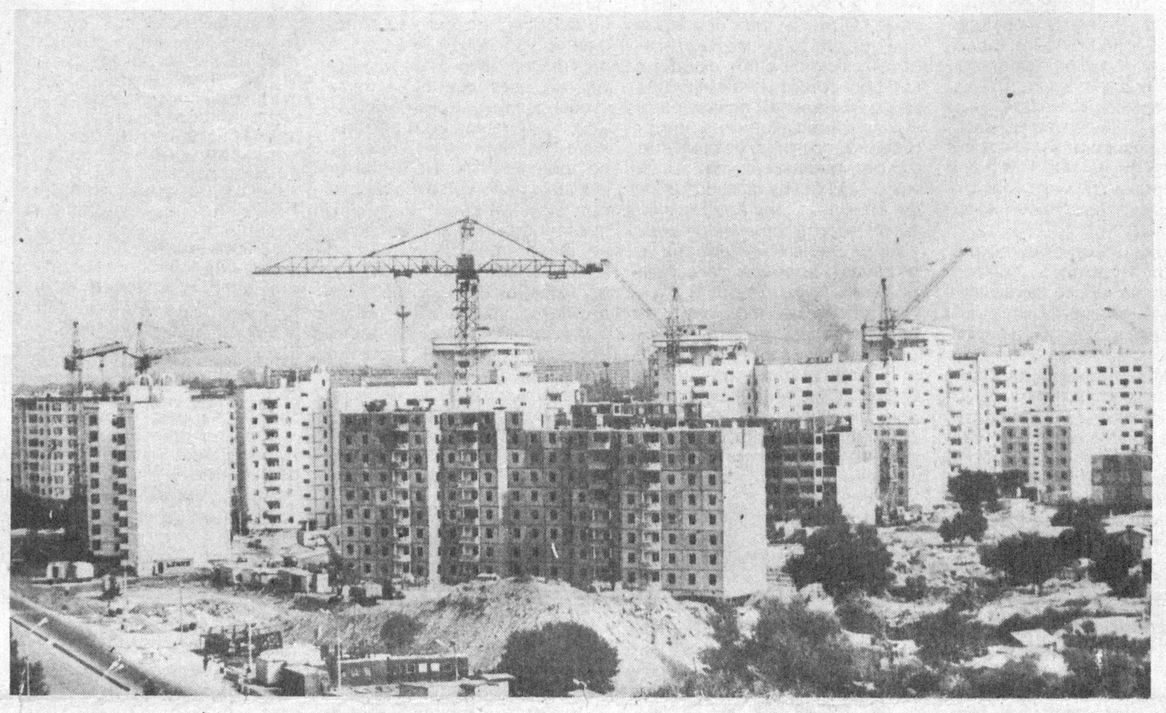

НОВОСТРОЙКИ ТАШКЕНТА

Благодаря обретению республикой независимости наша столица становится краше день ото дня. Возводятся современные, красивые дома, культурно-бытовые объекты, расширяются дороги, благоустраиваются улицы.

На снимке: панорама нового микрорайона Караташ.

Фотохроника УзА.

УКАЗ

ПРЕЗИДЕНТА РЕСПУБЛИКИ УЗБЕКИСТАН

ОБ УПОРЯДОЧЕНИИ ПРОВЕРОК И СОВЕРШЕНСТВОВАНИИ КООРДИНАЦИИ ДЕЯТЕЛЬНОСТИ КОНТРОЛИРУЮЩИХ ОРГАНОВ

В целях упорядочения проверок хозяйствующих субъектов, независимо от форм собственности, недопущения необоснованного вмешательства в их деятельность со стороны контролирующих органов:

1. Возложить координацию всех проверок и ревизий финансово-хозяйственной деятельности хозяйствующих субъектов — юридических и физических лиц на Государственный налоговый комитет Республики Узбекистан (персонально на председателя Государственного налогового комитета Ш. К. Гатаулина).

2. Образовать Республиканский совет по координации деятельности контролирующих органов в составе, согласно Приложению.

3. Установить, что:

все проверки финансово-хозяйственной деятельности хозяйствующих субъектов, независимо от форм собственности, осуществляемые в соответствии с правами, установленными законодательными нормами, проводятся только по согласованию с Республиканским советом по координации деятельности контролирующих органов.

Руководители контролирующих органов в центре и на местах, осуществляющие проверки без согласования с Республиканским советом, привлекаются к ответственности в установленном порядке.

4. Республиканскому совету по координации деятельности контролирующих органов:

разработать и утвердить графики проведения плановых проверок на год, полугодие и квартал;

ввести в практику проведения комплексных проверок, при которых проверка на одном предприятии осуществляется всеми уполномоченными организациями, за счет чего резко сократить количество проводимых проверок и дублирование вопросов.

5. Считать нецелесообразным наличие ведомственных ревизионных служб, осуществляющих проверки хозяйствующих субъектов.

Министерствам, ведомствам (за исключением Государственного налогового комитета и Министерства финансов Республики Узбекистан), концернам, корпорациям, ассоциациям ликвидировать имеющиеся ревизионные службы и применять аудиторские формы анализа деятельности входящих в их состав хозяйствующих субъектов.

Министерству финансов Республики Узбекистан установить жесткий контроль за выполнением данного пункта, предусмотреть соответствующие изменения в штатных расписаниях органов управления в бюджете на 1997 год.

6. Министерству юстиции Республики Узбекистан в месячный срок внести в Кабинет Министров предложения об изменениях и дополнениях в законодательство Республики Узбекистан, вытекающих из настоящего Указа.

7. Признать утратившим силу Указ Президента Республики Узбекистан от 10 декабря 1993 года № УП-696 «Об упорядочении проверок на предприятиях торговли и сферы услуг», а также пункт 1 распоряжения Президента Республики Узбекистан от 8 ноября 1995 г. № Р-574.

Президент Республики Узбекистан
И. КАРИМОВ.

гор. Ташкент,
8 августа 1996 года.

ПРИЛОЖЕНИЕ
к Указу Президента Республики Узбекистан
8 августа 1996 г.

СОСТАВ РЕСПУБЛИКАНСКОГО СОВЕТА ПО КООРДИНАЦИИ ДЕЯТЕЛЬНОСТИ КОНТРОЛИРУЮЩИХ ОРГАНОВ

Ш. К. Гатаулин — председатель Государственного налогового комитета, председатель совета

Е. Ж. Жалалов — государственный советник Президента Республики Узбекистан — руководитель Контрольной инспекции аппарата Президента Республики Узбекистан, заместитель председателя совета

С. А. Асриянц — генеральный директор Узгосстандарта

А. Г. Ахмадбоев — председатель Госгортехнадзора

В. С. Беганов — заместитель министра финансов

К. Н. Бурханов — первый заместитель министра внутренних дел

Э. М. Ганиев — первый заместитель министра внешних экономических связей

Ш. Р. Гафуров — первый заместитель председателя Госкомпрогнозстата

Н. М. Исмаилов — заместитель председателя Комитета по законодательству и судебно-правовым вопросам Олий Мажлиса

У. Т. Камилов — первый заместитель председателя Службы национальной безопасности

Р. К. Каримов — заведующий Общеэкономическим отделом Кабинета Министров

М. Я. Куралов — первый заместитель председателя Государственного налогового комитета

Ю. А. Назаров — первый заместитель министра юстиции

Б. И. Ниезматов — заместитель министра здравоохранения, главный санитарный врач

Р. Т. Нуралиев — заместитель председателя Госкомимущества

М. Б. Нурмурадов — первый заместитель председателя Центрального банка

О. О. Олимжанов — заведующий Территориально-организационным отделом Кабинета Министров

А. Ш. Хабибуллаев — председатель Госкомприроды

У. Ч. Худойкулов — первый заместитель Генерального прокурора Республики Узбекистан

Ю. Ш. Шарипов — первый заместитель министра по чрезвычайным ситуациям

UZINFO ЦЕНТР СООБЩАЕТ

РЕПАТРИАЦИЯ ОПЛАЧИВАЕТСЯ В МАРКАХ

Более чем семи тысячам армян, оказавшимся из-за экономических трудностей в Германии, предстоит собираться в обратный путь. Германские власти полагают, что за прошедшие несколько лет экономическая ситуация в Армении заметно улучшилась, и ее гражданам в самый раз вернуться на родную землю. Есть все основания полагать, что иная точка зрения в расчет принята не будет — правительство ФРГ уведомило эмигрантов об отводимом на сборы времени и своей готовности оплатить все дорожные расходы.

«ПРЕДСЕДАТЕЛЬ» ДЛИННЕЕ ВСЕХ

Чемпионат Польши по длине выиграл Презес (в переводе — «председатель») — жесткошерстая такса из городка Крушвице. Его полная протяженность — 1 м 29 см.

У организаторов соревнований из редакции «Лето с радио» вышел большой спор: как мерить? Знатоки настаивали, чтобы без учета хвоста. Журналисты решили иначе: в положении стоя, от кончика носа до конца хвоста, портновским сантиметром.

Победитель больше всего не любит оставаться дома один. Как истинный аристократ с родословной, не выносит пьяниц, бродяг и дворняжек. Зато любит принимать грязевые ванны в луже.

Радиожурналисты пригласили призера к микрофону, и он всласть потявкал для слушателей. В планах редакции — еще два конкурса: на лучшую курицу года и лучшее яйцо. В прошлом году в победителях ходила корова Мишка, недосягаемая количеством пятен на шкуре (874 штуки), и кот Джестик с длиной усов в 15 сантиметров.

(Варшава).

БЕДНЫЙ ОБЕР-ПОЛИЦМЕЙСТЕР

Официальная резиденция шефа полиции и таможенной службы португальского владения Аомынь (Макао) подверглась ограблению, покуда главный полицейский начальник с супругой мирно проводили время в гостях. Взломщики, видимо, знали, где что лежит, и быстро удалились, прихватив ювелирные украшения, кольца и жемчужное ожерелье. Это уже второе ограбление особняка высшего полицейского чиновника с тех пор, как чуть менее года назад он поклялся искоренить преступность на подведомственной ему территории.

Рейтер.

МАЙКЛ ДЖЕКСОН: ДЕТЕЙ ДО ШЕСТНАДЦАТИ ЛУЧШЕ НЕ ДОПУСКАТЬ

Около 50 религиозных, гражданских и потребительских организаций Южной Кореи выступили с протестом после того, как министр культуры подтвердил, что запланированные концерты Майкла Джексона на Олимпийском стадионе в Сеуле все же состоятся. Корейские «моралисты» убеждены, что выступления Джексона, которого в 1993 году подозревали в совращении несовершеннолетнего мальчика, может нанести нравственный ущерб корейской молодежи. Они пригрозили, что объявят бойкот продукции фирм, которые являются спонсорами программы. В 1994 году подобный концерт в Сеуле по соображениям борьбы за нравственность был уже отменен.

НА ЗОНАЛЬНОМ СЕМИНАРЕ

В г. Фергане состоялся зональный семинар-совещание первых секретарей советов НДП Узбекистана областей Ферганской долины. Его участники заслушали доклад первого секретаря Центрального Совета НДП Узбекистана А. Джалалова «Новый этап развития нашей страны и очередные задачи совершенствования деятельности организаций НДП Узбекистана».

Первые секретари Наманганского, Андижанского областных советов Н. Козоков, Р. Мухтаров, второй секретарь Ферганского областного совета НДП Узбекистана Г. Маъруфова и другие обменялись мнениями по вопросам политической поддержки курса реформ, повышения уровня деятельности местных организаций НДП на нынешнем этапе переходного периода, пропаганды и претворения в жизнь положений Идеологии национальной независимости партии, сотрудничества с органами государственной власти и управления, с общественными организациями.

Участники семинара ознакомились с деятельностью совместного предприятия «Узсаламан» в г. Фергане, опытом работы территориальной парторганизации маргиланской махалли «Йурмадуз», первичной партийной организации Кувинской кондитерской фабрики. Побывали в фирменном магазине акционерного общества «Кувамебель», на Маргиланской ярмарке мастеров-ремесленников.

На семинаре выступил с речью первый заместитель хокима Ферганской области О. Холматов. В его работе принял участие секретарь ЦС НДП Узбекистана Х. Авезов.

Пресс-центр ЦС НДП Узбекистана.

По следам наших выступлений

«ОБЕЩАНИЯ С ОГОВОРКАМИ»

В статье под таким заголовком, опубликованной в нашей газете 9 мая 1996 года, говорилось о крайне неудовлетворительном обеспечении жителей поселка Красногорск Ташкентской области газом, теплом, холодной и горячей водой. Проблемы, решение которых затягивается годами, естественно, порождают недовольство населения и жалобы в различные инстанции, в том числе в нашу редакцию. В статье подчеркивалось, что рудоуправление N 2, на чьем балансе находится поселок, облгаз, ряд других служб областного и поселкового масштаба, обещают устранить недостатки, но обусловливают это многочисленными оговорками, начинающимися со слова «если...». Изобиловали ими и ответы на публикацию.

И вот очередной ответ. На сей раз откликнулся заместитель министра коммунального обслуживания республики Б. Рахманов. К письму за его подписью был приложен протокол очередного совещания в Красногорске, в котором приняли участие должностные лица, от действий которых в значительной мере зависит решение затронутых вопросов. Среди них — имена первого заместителя и заместителя хокима гор. Янгиабада С. Холмурзаева и М. Нарбаевой, главного инженера областного коммунально-эксплуатационного объединения П. Каримова, начальника облгаза Г. Джураева, директора рудоуправления N 2 Т. Темирова, начальника поселкового участка водоснабжения М. Таланова и других.

К какому же заключению пришло столь авторитетное совещание?

Предлагаемый текст протокола с незначительными сокращениями, думается, не нуждается в комментариях.

«По сообщению заместителя хокима области Л. Терновых, строительство новой котельной запланировано на 1996 год. Однако строительство теплотрассы от нее никому в план не включено. Просить Л. Терновых включить ее в план строительства. На действующих котельных NN 1 и 2 ведутся работы по подготовке их к отопительному сезону согласно графику. На предыдущих совещаниях поднимался вопрос о проектировании теплотрассы протяженностью 1,5 км от новой котельной до старой теплосети. По сообщению Т. Темирова, проектная документация подготовлена, но не решен вопрос с капиталовложениями на строительство. Принято к сведению, что владельцы частных домов и приватизированных коттеджей, а также несколько многоэтажных жилых зданий обеспечиваются привозным баллонным газом. При погашении квартиросъемщиками дебиторской задолженности, которая на сегодня составляет 362 тысячи сумов, сжиженный газ будет поставляться сюда регулярно для всех домов. После текущего ремонта запущена баня (душевое отделение), ведется ремонт банно-прачечного отделения».

Как видите, протокол не дает исчерпывающих ответов на поставленные вопросы. Судя по его содержанию, далеко не все накопившиеся за последние годы проблемы сняты. До начала отопительного сезона остается не так уж много времени, а разговор все еще идет о выделении средств на строительство объектов теплоснабжения.

11 августа — День строителя

Рустам ЭРКАБАЕВ: «ЧЕМ СКОРЕЕ МЫ СТАНЕМ МНОГОПРОФИЛЬНОЙ АССОЦИАЦИЕЙ, ТЕМ УСПЕШНЕЕ СМОЖЕМ ЖИТЬ И РАБОТАТЬ В НОВЫХ УСЛОВИЯХ»

Строительный бум, развернувшийся в республике в годы независимости, буквально на глазах преображает Ташкент и другие города Узбекистана. Завершены строительные долгострои, новые дворцы и здания украсили столицу, благоустраиваются и приобретают современный вид улицы областных и районных центров, радуя глаз их жителей и гостей.

Во многом это вклад одной из ведущих строительных организаций республики — ассоциации «Узшахаркурилиш» корпорации «Узсаноатхужаликкурилиш», начавшей свою трудовую биографию 21 год назад. Сейчас ее возглавляет Рустам Садирович ЭРКАБАЕВ, в прошлом бетонщик, мастер, прораб, начальник строительного участка, а с 1987 года — заместитель председателя объединения «Узградострой». В канун Дня строителя за весомый вклад в социально-экономическое развитие республики, самоотверженный труд указом Президента он в числе особо отличившихся строителей награжден Почетной грамотой Республики Узбекистан.

Сегодня Р. С. Эркабаев рассказывает о деятельности ассоциации «Узшахаркурилиш».

На снимке: в лучшей алмалыкской ПМК-354 награждают победителей конкурса за звание «Лучший по профессии».

К 5-летию независимости Узбекистана

СУВЕРЕНИТЕТ И ГАРМОНИЗАЦИЯ МЕЖНАЦИОНАЛЬНЫХ ОТНОШЕНИЙ

Тенденции развития межнациональных отношений в независимом и суверенном Узбекистане, проблемы и задачи, возникающие в ходе этого сложного процесса, — тема беседы, начатой в предыдущем номере нашей газеты. Сегодня доктор философских наук Адхам Мамадалиевич ЮНУСОВ продолжает ее.

Главными направлениями национальной политики Узбекистана являются: сплочение наций и народностей; безусловное признание права как каждого народа, так и личности на самоопределение на основе свободного демократического выбора; претворение в жизнь принципов суверенитета, включая защиту прав всех граждан на свободное национальное развитие; признание примата прав человека над всеми иными правами и другие.

Все национальные проблемы в республике в настоящее время решаются на демократической, конституционной основе, создана необходимая правовая база для возрождения народов нашей многонациональной страны. За годы независимости созданы благоприятные условия для укрепления дружбы между народами. Ныне любые попытки, направленные на ущемление по национальному признаку однозначно рассматриваются в Узбекистане как неприемлемые, противоречащие принципам демократии и правового государства, что, в свою очередь, способствует зарождению объективных экономических и социальных предпосылок, обеспечивающих государственно-политическое единство народов республики, сплочение наций и народностей в сочетании с осуществлением суверенных прав каждой из них. Именно поэтому в Узбекистане ни один человек не может быть ущемлен и не ущемляется в своих правах по мотивам, связанным с расовой или национальной принадлежностью.

Гарантом законности, стабильности в национальных и межнациональных отношениях в республике является первый Президент Узбекистана И. А. Каримов, который, выступая еще 6-7 мая 1993 г. на двенадцатой сессии Верховного Совета Республики, высказал по данному вопросу четкую и ясную позицию: «Любые действия, направленные против национального согласия, будут немедленно пресекаться по всей строгости действующего законодательства».

В этой связи отметим, что в основе национальной политики, проводимой И. А. Каримовым, лежат такие концептуальные принципы, как признание приоритета прав человека над правами нации; свободное развитие каждой нации и народности в рамках демократических процессов; осознание, что в условиях многонациональности республики ни одна нация не может удовлетворять свои национальные потребности за счет ущемления интересов другой нации; понимание того, что народ Узбекистана — это органическое соединение узбеков и представителей других национальностей, для которых республика стала родиной.

Из сказанного видно, что одним из важнейших условий развития национальных и межнациональных отношений является соблюдение прав человека. Именно поэтому решающей общесоциальной ценностью является человеческая личность, ее права и свободы. Отсюда необходимость закрепления в правовом сознании положения, запрещающего прямо или косвенно ограничивать права и свободы граждан или устанавливать какие-то преимущества по национальным либо иным признакам.

Единственно правильным способом разрешения национальных и межнациональных проблем в условиях быстрого роста национального самосознания является проведение последовательного демократизма. А к демократии можно идти лишь одним путем — демократическим. Еще французский ученый-энциклопедист XVIII века Мантескье писал: «Любовь к демократии есть любовь к равенству». Именно поэтому равенство между нациями так же необходимо, как равенство между индивидами. Отсюда задача принципиальной важности: обеспечить реальное равенство людей перед законом, независимо от национальности, создавать правовое государство, которое было бы в силах защитить своих граждан от произвола.

История бывшего многонационального советского государства богата примерами прямого нарушения закона и произвола в отношении целых народов. Это была сознательная, планомерно осуществляемая государственная политика, для которой было характерно грубое попрание демократических принципов равенства в национальной политике.

В этой связи достаточно назвать хотя бы серию акций борьбы с «местным буржуазным национализмом» в Узбекистане в 20-е и последующие годы, в результате которых пострадали тысячи ни в чем неповинных людей. Причем гонениям, унижению и уничтожению подвергалась самая образованная, самая интеллигентная часть населения.

Опыт прошлого показывает, что пренебрежение, равнодушие и безразличие к национальному своеобразию народов, нетерпимость к их нормам и принципам, как правило, болезненно отражаются в национальном сознании людей и порождают чувство глубокой обиды и неудовлетворенности. Поэтому в осуществлении социальной и, в особенности, национальной политики опасен подход, направленный на получение сиюминутной пользы, на удовлетворение узкопонимаемых задач, без учета перспектив и магистральных направлений культурного прогресса народов.

Канонизация общепролетарских стереотипов, заидеологизированность принципов интернационализма в бывшем СССР вела к скрытой, а порою к официально открытой подмене национальной самобытности общесоветскими формами культуры, духовности, образа жизни. Поэтому, учитывая то, что в недавнем прошлом в осуществлении национальной политики были допущены серьезные ошибки, нельзя допустить их повторения в условиях независимого развития Узбекистана, когда идет процесс национального возрождения и восстановления лучших элементов национального сознания. С укреплением государственного суверенитета Узбекистана и его становлением как влиятельного в Центральноазиатском регионе государства, его признанием мировым сообществом как равноправного партнера и т.д., естественно, повышается интерес ко многим вопросам истории Узбекистана.

В последнее время, к сожалению, стали появляться различного рода публикации и заявления политических деятелей, цель которых — разжигание националистических страстей, воскрешение исторических обид (действительных и мнимых), бесцеремонные попытки вольного толкования фактов истории, национальной культуры, языка, традиций и обычаев. Потенциально такие публикации несут в себе вероятность возникновения новых очагов напряженности в Центральной Азии, в том числе в Узбекистане. Они не способствуют оздоровлению межнациональных отношений, а ведут к конфронтации и конфликтам на национальной почве, т.к. в них делается акцент на искусственное противопоставление и столкновение национальных и этнических групп, заостряется внимание на проблемах, связанных с удовлетворением национальных интересов в области экономики, культуры, политики, духовности и т.д.

Поэтому сейчас одной из важных задач является преодоление искажений, имеющих место при освещении сложных национальных проблем. Основой в этом непростом деле должны стать достоверность истории народов, неукоснительный принцип историзма, научности, объективности. Нельзя забывать, что субъективизм, волюнтаризм, некомпетентность в вопросе о нациях и национальных отношениях способны породить национальные противоречия даже там, где они, казалось бы, не должны возникнуть вообще. Наглядно, к примеру, это проявляется при рассмотрении проблем миграции населения.

В этой связи заметим, что в последние годы нередки случаи, когда прилагаются усилия, в том числе через прессу, телевидение, радио, чтобы, с одной стороны, приостановить процессы миграции, а с другой — усилить. Особенно отчетливо это проявляется в стремлении определенных сил провоцировать к выезду квалифицированных рабочих кадров и специалистов из центральноазиатских государств, в том числе из Узбекистана, и переселению их в различные регионы европейских государств. В этом отношении необходимо подчеркнуть, что вся история Узбекистана на протяжении более семидесятилетнего советского периода и последних лет национальной государственности наглядно доказывает, что по-доброму искреннее отношение узбекского народа к другим нациям и народностям не дает повода к тому, чтобы представители этих наций, проживающие в республике, уезжали за ее пределы по принуждению. Не было таких действий и по отношению к русскоязычному населению, проживающему в Узбекистане. Важно подчеркнуть, что в нашей стране отвергнут лозунг, имеющий хождение в отдельных странах СНГ, который содержит в себе идею, направленную на то, чтобы та или иная нация, народность жила только там, где живут их «братья по крови» или на «исторической родине».

При определении особенностей и тенденций миграции следует отметить то, что об ее усилении или понижении в масштабах республики в настоящее время нельзя говорить однозначно и категорично, так как миграционным процессам в большей или меньшей мере подвержены представители всех национальностей, проживающих в республике. Это еще раз свидетельствует о закономерном, естественном характере миграции. Поэтому миграционные процессы необходимо воспринимать как нормальное явление в обществе. Темпы миграции русских и людей других европейских национальностей из Узбекистана сейчас стабилизировались до естественных пределов и уже не характеризуются теми тревожными настроениями, которые наблюдались у них в конце 80-х и начале 90-х годов.

Факторы, влияющие на миграционные процессы среди русскоязычного населения Узбекистана, не связаны с межнациональными отношениями и в большинстве случаев вызваны желанием граждан проживать на своей этнической родине и соединить свои судьбы с родственниками в Российской Федерации или в других странах ближнего и дальнего зарубежья, а отнюдь не из-за языковых, культурных и других затруднений. Следует также отметить, что в последние годы намечается усиление обратного процесса — возвращения представителей славянских народов: русских, украинцев, белорусов и других в прежние места проживания по областям, городам и районам Узбекистана.

Пятилетний опыт суверенного развития Узбекистана наглядно доказывает, что истинная независимость возможна лишь при проведении политически последовательного демократизма, строжайшего соблюдения законности, прав человека и уважения свободы личности независимо от национальности. Бесспорно и то, что национальное развитие без конфронтации и национальной розни возможно лишь при благожелательном отношении друг к другу всех народов, проживающих в одном государстве. Когда же пытаются решать национальные проблемы за счет и вопреки интересам других народов, то движение идет не вперед, а вспять.

Адхам ЮНУСОВ,
доктор философских наук.

ПЛЕНУМ ОБЛАСТНОГО СОВЕТА

Состоялся пленум Ферганского областного совета НДП Узбекистана, рассмотревший задачи партийных организаций области, вытекающие из решений XVI пленума Центрального Совета НДП Узбекистана. С докладом выступила второй секретарь областного совета партии Г. Маъруфова.

На пленуме рассмотрен также организационный вопрос. А. Мирсалимов освобожден от обязанностей первого секретаря Ферганского областного совета НДП Узбекистана в связи с переходом на другую работу.

Первым секретарем Ферганского областного совета партии избран А. Игамбердиев, работавший заместителем заведующего отделом организационной и кадровой работы Ферганского областного хокимията.

На пленуме выступили первый секретарь Центрального Совета НДП Узбекистана А. Джалалов, заместитель хокима Ферганской области Ф. Азимов.

В работе пленума принял участие секретарь ЦС НДП Узбекистана Х. Авезов.

Пресс-центр ЦС НДП Узбекистана.

ПЕРВЫЙ СЕКРЕТАРЬ ФЕРГАНСКОГО ОБЛАСТНОГО СОВЕТА НДП УЗБЕКИСТАНА

Анваржон Мамасолиевич Игамбердиев

Родился в 1958 году в кишлаке Ташлак Ташлакского района. В 1980 году окончил Херсонский (Украина) государственный педагогический институт, в 1991 году — Московскую международную школу менеджеров корпорации «Континент-Норд», в 1996 году — Язъяванский колледж агробизнеса.

А. Игамбердиев свою трудовую деятельность начал преподавателем Риштанской средней школы № 2. Работал секретарем комитета Союза молодежи профессионально-технического училища № 194 г. Риштана.

В 1983—1991 гг. работал на различных должностях в Ферганском областном комитете Союза молодежи. В 1991—1992 годах — секретарь областного комитета Союза молодежи Узбекистана, товаровед-брокер фирмы внешних экономических связей «Риштан».

До избрания первым секретарем Ферганского областного совета НДП Узбекистана был заместителем заведующего отделом областного хокимията.

УРЫНКА — НОВЫЙ СОБСТВЕННИК

Городской дехканский рынок в Гулистане, недавно реконструированный, преобразован в акционерное общество открытого типа. Акционерами стали работники сорока пяти здешних торговых точек и предприятий общественного питания.

Основная цель такой реорганизации — содержать павильоны и торговые ряды в надлежащей чистоте и порядке силами самих акционеров, создавать нормальные условия для продавцов-дехкан, реализующих сельхозпродукцию собственного производства. Кроме того, городской хокимият возложил на АО обязанность следить за правопорядком на всей территории рынка, принимать соответствующие меры против перекупщиков, которые не имеют никакого отношения к предпринимательству, но не против извлекать здесь нетрудовые доходы.

Наш корр.

Рустам ЭРКАБАЕВ: «ЧЕМ СКОРЕЕ МЫ СТАНЕМ МНОГОПРОФИЛЬНОЙ АССОЦИАЦИЕЙ, ТЕМ УСПЕШНЕЕ СМОЖЕМ ЖИТЬ И РАБОТАТЬ В НОВЫХ УСЛОВИЯХ»

Ассоциация «Узшахаркурилиш» ведет строительство объектов жилья и соцкультбыта на территории всей республики. В нашем активе одиннадцать домостроительных комбинатов, завод нестандартного оборудования и передвижные механизированные колонны в городах Коканде, Алмалыке и Бекабаде.

Сейчас в связи с переходом на рыночные отношения в подразделениях ассоциации значительно меньше строителей. Остались лучшие из лучших. Они трудятся на совесть и славу. Ныне ко Дню строителя силами ассоциации освоено капитальных вложений на сумму свыше 350 млн. сумов, собственными силами — более 300 млн. сумов. Введено на сегодняшний день 10426 кв. метров жилья. А в ознаменование Дня независимости мы дополнительно введем еще 7654 кв. метров жилья.

У нашего коллектива прекрасные традиции и добрая слава. Принимали участие в строительстве Республиканского биржевого центра, нового здания Госкомимущества по проспекту Узбекистанский в Ташкенте. Завершили работы по реконструкции юридического института, помогаем строить здания СП «Кабул-тойтепатекстиллайс», ведем работы по реконструкции стадиона «Пахтакор». Наши отделочники трудятся также на сооружении музея Амира Темура.

У нас много больших и малых объектов во всех областях Узбекистана. Для металлургического комбината в Алмалыке, например, сооружаем больницу на 250 коек, в Ангрене, Баксуке и Нурабаде строим детские сады, в областных и районных центрах сдаем «под ключ» кирпичные коттеджи. Везде находится дело нашим строителям.

Сегодня «под ключ» ведем строительство свыше 40 тысяч квадратных метров жилья. Сами финансируем и сами же реализуем введенные объекты.

Кроме того, коллектив «Узшахаркурилиш» по указу Президента об усилении государственной поддержки жилищного строительства строит сто квартир в столице республики, которые мы обязались ввести в строй в декабре нынешнего года.

Жилье и объекты соцкультбыта сооружаем также по прямым договорам в Тюменской области и Новороссийске. На заработанные российские рубли покупаем по заводским ценам металлопрокат, строительные материалы, необходимые для сооружения объектов на территории Узбекистана. По прямым договорам за рубли строили также жилье в соседнем Туркменистане — Чарджоу и в Таджикистане — Пянджикенте.

В апреле нынешнего года исполнился 21 год со дня создания производственного объединения «Узградострой», возникшего на базе существующих ДСК и преобразованного год назад в ассоциацию «Узшахаркурилиш».

Создание единой специализированной организации, каким было объединение «Узградострой», явилось новым качественным этапом в развитии крупнопанельного домостроения в системе Минстроя Узбекистана. Это подтвердилось десятилетней практикой работы объединения «Узградострой» как внутри республики, так и за ее пределами.

В короткие сроки отделы и службы объединения, укомплектованные квалифицированными специалистами, имеющими опыт работы в крупнопанельном домостроении, начали проводить единую техническую политику в этой важной отрасли жилищно-гражданского строительства.

С первых дней своего существования руководство объединения направило свои усилия для завершения перевода всех заводов КПД на выпуск домов по новым улучшенным типовым проектам. И эта работа к концу 1977 года была завершена: Наманганский, Нукусский, Ургенчский ДСК были переведены на выпуск крупнопанельных домов серии 111—146, а на Ферганском ДСК было построено новое производство домов серии 111—76.

В составе объединения был создан архитектурно-конструкторский отдел. В 1976 году создано специализированное управление механизации — УМ.

На 1978—1980 годы приходится огромная работа по проектированию строительных и реконструкции практически всех домостроительных комбинатов объединения. В эти годы на работников отдела капитального строительства объединения и связанных с ними служб легла огромная ответственность. Мы с благодарностью вспоминаем имена тех, кто способствовал наращиванию мощностей объединения.

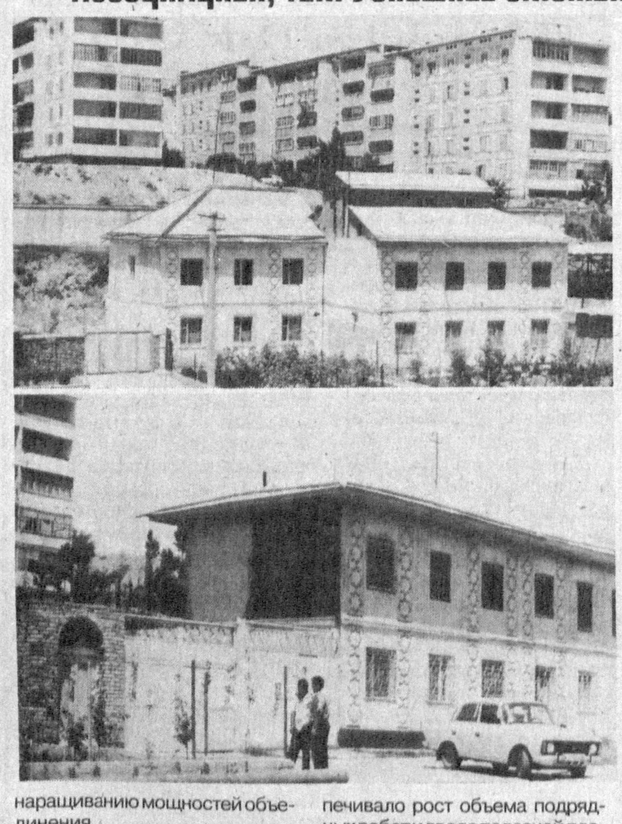

На снимках: (вверху слева) жилой массив «Оромгох» в Намангане; (внизу слева) коттеджи на массиве «Мингчинор» — лучшие в Наманганском областном центре; (сверху справа) чайхана по улице Шибаева в Карши, построенная в 1994 году; (внизу справа) в Бухарском ДСК шьют теперь и каракулевые шубы.

В этот период построены новые ДСК в Самарканде и Джизаке.

В 1970—80 годах Минстрой республики, осуществляя строительство Марджанбулакской золотоизвлекательной фабрики, поручил нашему объединению построить на совершенно необжитом месте город золотодобытчиков. Первые два 48-квартирных жилых дома возвели строители Бухарского ДСК, им было труднее, чем другим, которые уже могли жить в этих домах и работать.

В 1980—81 г. объединению «Узградострой» поручили строительство жилья на станции Куанда Байкало-Амурской магистрали. Созданная в Куанде ПМК-1 построила первые дома из панелей Шимановского ДСК, а четыре дома — из панелей Ангренского ДСК. Специально для строительства на БАМе Ангренский ДСК освоил выпуск наружных трехслойных стеновых панелей толщиной 40 см с утеплителем из пенопласта.

До 1987 года включительно производственное объединение «Узградострой» ежегодно обеспечивало рост объема подрядных работ и ввода полезной площади жилых домов.

В 1987—88 годы возобновилось проведение ежеквартальных советов объединения. Домостроительные комбинаты заранее готовились к ним. Подводились итоги соревнования между ДСК, размножались проспекты различных инженерных новинок, которые ДСК сумели внедрить у себя.

Именно в эти годы был достроен Ангренский завод бортоснастки, начат на нем выпуск пластмассовых изделий и ремонт электродвигателей; большое внимание уделялось вопросам экономии цемента за счет применения химических добавок и золы — уноса Новоангренской ГРЭС. Самаркандский ДСК-1 без остановки производства перешел на выпуск изделий КПД серии «Зеравшан» с единым шагом 3,2 м. Бухарский ДСК первым и единственным во всей сейсмичной зоне бывшего СССР освоил выпуск изделий для крупнопанельных школ и детских садов по серии 1—090С.

За 20 лет хорошая работа многих ДСК не осталась незамеченной. Десятки рабочих и инженеров объединения награждены различными орденами и медалями. Начальники домостроительных комбинатов К. Т. Зубов, Д. М. Норов, А. И. Икрамов, М. А. Махмудов, штукатур Бухарского ДСК В. А. Кондрашова, начальник производства Нукусского ДСК А. Т. Турежанов стали «Заслуженными строителями Узбекистана», а заместителю главного инженера Самаркандского ДСК Ф. И. Паку присвоено звание «Заслуженный изобретатель Узбекистана». Наш коллектив гордится тем, что начальник Наманганского ДСК А. И. Икрамов был избран депутатом в первый Олий Мажлис независимой республики.

Большие перемены, которые произошли в жизни республики, не могли не коснуться и деятельности объединения. Все наши подразделения поменяли форму собственности, были преобразованы в акционерные общества. Это сказывается сейчас на результатах труда коллектива. По итогам прошлого года получены хорошие дивиденды, и это существенно поддерживает наших строителей материально.

Всего же в обращении 147 тысяч 666 наших акций. Из них государственная доля составляет 68553 акции, трудового коллектива — 57766, в свободной продаже — 20347 акций.

Перед профессиональным праздником строителей хотелось бы отметить труд наших руководителей — председателей АО «Наманганжилстрой» А. И. Икрамова, АО «Ангренжилстрой» Э. А. Базарова, АО «Бухарауйкурилиш» А. К. Ташева и недавно избранного председателем Каршинского АО К. М. Мустафакулова.

В канун праздника нельзя не отметить бригаду штукатуров-маляров АО «Алмалыкской ПМК-354». Бригада высокого класса славится по всей республике. Ее помнят на всех престижных объектах.

Свыше 30 лет отдал строительному делу начальник лучшей нашей ПМК-354 М. И. Коптев, у этого руководителя богатый опыт, ему подражают, у него учатся молодые строители. В преддверии праздника указом Президента республики плотник этой же ПМК М. А. Эргашев награжден медалью «Шухрат».

Неплохо трудятся и другие строители.

Однако есть у нас и проблемы. Самая главная — дебиторская задолженность. Сейчас мы явно ощущаем недостаток оборотных средств. И это сдерживает нас на пути к рынку. Многие жилые дома, готовые к отделке и сдаче, из-за отсутствия средств у заказчика не могут быть выкуплены. А это миллионы и миллионы сумов, необходимые нам для дальнейшего ведения строительства и благоустройства городов и сел республики.

Изменившиеся условия жизни настоятельно требуют от нас отхода от традиционного для объединения крупнопанельного домостроения.

Продукция наших заводов, когда-то профилированных на выпуск изделий крупнопанельного домостроения, все меньше и меньше пользуется спросом. Чтобы лучше удовлетворить запросы населения, сегодня мы отходим от многоэтажек, прорабатываем другие варианты и уже строим — в Бухарской, Наманганской областях, Каракалпакстане, Ангрене одно-, двухэтажные коттеджи.

Начато строительство каркасно-кирпичных жилых домов, где наружные стены кирпичные, а внутренняя начинка каркасно-сборная, с применением железобетона. Очень многие не хотят уже жить в панельных домах, им нужны кирпичные, тем более что сегодня бесплатного жилья почти нет. С учетом этих пожеланий и ведем строительство.

В Наманганской области популярно строительство по системе «синч». Что же такое «синч»? Это когда ДСК построил каркас здания и в виде полуфабриката продает его населению. Гораздо дешевле обходится такое строение. Люди сами его достраивают, отделывают, устанавливая окна, двери по своему вкусу. В области уже построено около 200 коттеджей по системе «синч».

Уменьшение объемов капитальных вложений на строительство жилья потребовало от наших строительных коллективов кардинальной перестройки всей деятельности. А главное — привлечения зарубежных инвестиций в наше производство.

Сейчас мы ведем активный поиск инвесторов для размещения на свободных производственных площадях заводов КПД новых производств, выпускающих товары, необходимые рынку. Большие надежды возлагаем на совместные предприятия. Сегодня четыре уже действуют. Так, на Бухарском ДСК совместно с Южной Кореей организовано производство по сборке цветных телевизоров «Голдстар», начат пошив каракулевых шуб. Здесь же намечается выпуск бытовой техники.

Два СП созданы на базе Наманганского ДСК по производству целлюлозы и пряжи. На Гулистанском ДСК заканчивается процесс создания совместного предприятия с австрийской фирмой по переработке стеблей хлопчатника в новый строительный материал — плиты «Велокс».

Подписано соглашение о создании СП с южнокорейской корпорацией «Хонам петракемикэл» по созданию пластмассовых изделий и комплектующих деталей для «УзДЭУавто» на базе Алмалыкского ДСК. Уже идет регистрация документов в Минюсте, Госкомимуществе и других органах республики. Намечается также создание совместного производства по переработке шерсти на базе Ангренского ДСК. Сейчас ведутся переговоры с иностранными фирмами и американским фондом предпринимательства и поддержки среднего и малого бизнеса в Центральноазиатском регионе.

Надеемся, что совместные предприятия принесут нам не только прибыль, но и обеспечат людей работой.

Будущее ассоциации связано с открытием новых производств. Но перестройка идет очень трудно. Будем создавать СП, расширять ассортимент выпуска товаров народного потребления — значит, станем многоотраслевой ассоциацией. И текстильное производство наладим, и выпуск бытовой техники, и целлюлозы, и ДСП. Тем более, что во многих наших акционерных обществах уже созданы малые предприятия и общества с ограниченной ответственностью, которые производят товары народного потребления и оказывают услуги населению. Но сдерживает наше движение по пути к рынку нерешающийся вопрос открытия кредитных линий, хотя мы не раз уже поднимали его в различных республиканских инстанциях.

Нужно как можно быстрее понять, что чем скорее мы станем многопрофильной ассоциацией, тем успешнее сможем жить и работать в новых условиях.

Трибуна депутата

РАЗВИВАЯ ДЕМОКРАТИЮ

На предстоящей сессии Олий Мажлиса Республики Узбекистан в числе других законопроектов будет рассматриваться Закон «О политических партиях». Это вызывает особый интерес, т. к. в прошлом у нас не было ни прецедента принятия такого закона, ни реальных предпосылок многопартийности.

Ныне в Конституции нашей страны (второй раздел, глава VIII, статья 34) говорится о том, что граждане Узбекистана могут объединяться в политические партии. А в главе XIII определены условия их деятельности.

Реальная жизнь подсказывает, что, помимо государственного обустройства и экономического порядка, необходимо также развивать политическую и духовную жизнь страны.

Прошедшие в 1994-95 гг. выборы в представительные органы власти республики выявили реальные возможности партий, позволили гражданам выбирать лучших из выдвинутых кандидатов. В ходе предвыборной кампании многому научились и сами кандидаты, и сами партии. Одновременно с этим возникали вопросы, которые не регламентировались существующим законодательством, поэтому избирательным комиссиям приходилось выбирать какие-то оптимальные решения, чтобы вся работа шла в рамках цивилизованных правил.

Ныне в правительстве Узбекистана представлены Народно-демократическая партия, Социал-демократическая «Адолат» и «Ватан тараккиети».

Все партии, прошедшие регистрацию, действуют в рамках Конституции страны и консолидируются в правительстве во имя построения сильного, экономически развитого Узбекистана. При этом каждая из них имеет свою программу, собственный практический опыт, основанный на взаимодействии с другими общественными организациями и движениями.

Координация действий между партиями осуществляется также в процессе взаимодействия фракций в парламенте страны и местных советах, в деятельности народного движения «Халк бирлиги». Международная практика показывает, что существуют и другие формы взаимодействий и консультаций по важнейшим вопросам политической, экономической и общественной жизни страны. Наша Родина активно развивает и расширяет международные связи. Это же в рамках межпартийных связей начинают делать и существующие у нас партии.

Разумеется, вся эта деятельность также нуждается в соответствующей регламентации, которую можно обеспечить только в рамках закона.

Надо полагать, что наши парламентарии, изучив мировой опыт и приняв во внимание степень развития демократии и другие специфические условия Узбекистана, подготовят и примут Закон о деятельности политических партий, который позволит каждому гражданину в соответствии с его идейными убеждениями принимать активное участие в общественной жизни страны и построении духовно богатого общества.

Маъруф УСМАНОВ,
депутат Ташгорсовета.

ПРОЕКТИРОВЩИКИ — АКЦИОНЕРЫ

Реформирование с учетом рыночных требований коснулось и института «Ташстройпроект». Он только что преобразовался в акционерное общество открытого типа и получил наименование «Ташлойха».

Коллектив АО выполняет немалый объем работ по разработке проектно-сметной документации на строительство жилья и объектов социальной инфраструктуры, в том числе экспериментальных. Кроме того, он участвует в реконструкции ранее возведенных зданий и сооружений. В последние годы, подчеркнул председатель правления АО Д. Латипов, серьезное внимание здесь уделяется проектированию объектов малоэтажной застройки, которой так не хватает Ташкенту как южному городу. Около трех десятков одно- и двухэтажных домов-коттеджей уже построены по проектам института в микрорайоне «Строитель» в Сергелийском районе.

Институт решает и другие задачи, связанные со строительным производством. В частности, испытывает и рекомендует новые стройматериалы и изделия, разрабатывает мероприятия по охране окружающей среды и т. д.

Наш корр.

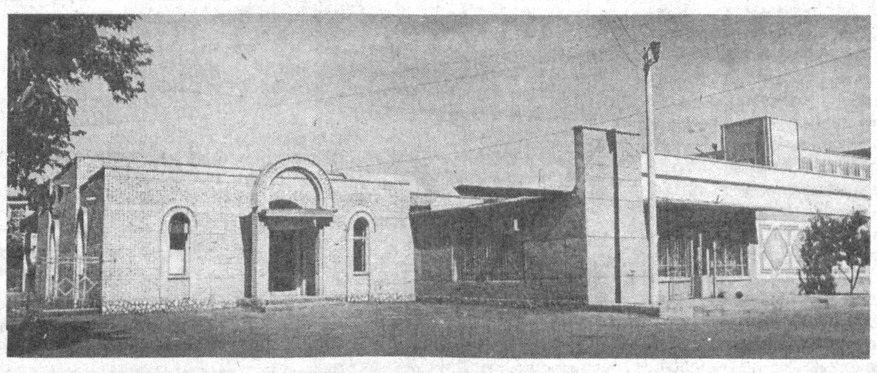

В ПУСКОВОЙ ПРОГРАММЕ ТРЕСТА

В системе концерна «Ташжилинвестстрой», ведущей подрядной организации столицы, свыше сорока подразделений. Одной из лучших среди них по производственным и экономическим показателям считается трест N 159, преобразованный в 1994 году в акционерное общество. Его коллектив вот уже без малого сорок лет сооружает промпредприятия, жилье, школы, детсады, другие объекты социальной инфраструктуры. Хорошо известна ташкентцам северная промзона, в составе которой в основном мощности стройиндустрии — завод керамзитовых изделий, деревообделочный завод, ДСК-3. В перечне значительных объектов, построенных трестом в разные годы, значатся здания панорамного кинотеатра, театра имени Хамзы, комплексы радиодома и телестудии, 1-й городской многопрофильной больницы и многие другие. Стройтрест N 159 известен еще как кузница руководящих кадров строительного производства.

Около 25 лет трудится здесь заместитель главного инженера Д. У. ДЖАМИЛОВ. Сегодня он — гость нашей редакции.

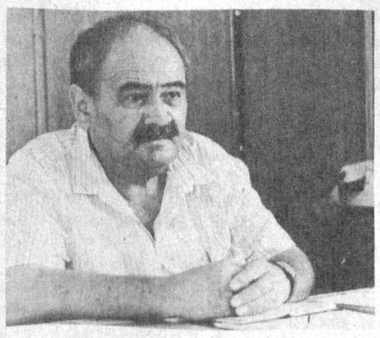

— В нынешнем году День строителя отмечается в преддверии 5-й годовщины государственной независимости Республики Узбекистан. Поэтому, вполне понятно, деятельность всех наших трудовых коллективов протекает под знаком достойной подготовки к всенародному празднику. Встретить его как подобает — это значит сдать с высокой оценкой все объекты, значащиеся в пусковой программе августа, еще более укрепить экономическое положение.

Тон в этом деле задает СУ-9. Его испытанный коллектив только что ввел в строй детсад на 320 малышей в Мирабадском и плавательный бассейн в Сабир-Рахимовском районах. Второе сооружение значилось под скромным названием: пристройка к школе N 146. А между тем речь идет о спортивно-оздоровительном центре с 50-метровым крытым бассейном с подогревом воды круглогодичного функционирования. По всем своим параметрам он отвечает мировым стандартам. В августе это управление завершит строительство крупной школы на 1251 учащегося в микрорайоне Волгоградская-грузовая, что в Яккасарайском районе.

Как видите, АО охватывает своей деятельностью довольно обширную территорию. Скажу попутно, что оно выходит и за пределы Ташкента, откликаясь на просьбы различных заказчиков, которые видят в нем достойного и надежного подрядчика-партнера. Трест, к примеру, оставил добрый след на сибирской земле, построив в г. Нягане Тюменской области школу и детсад. Сейчас по договору с управлением железной дороги строим в поселке Назарбек близ Ташкента медучилище на 720 учащихся.

Рабочие, инженерно-технический персонал, служащие стройтреста, наши смежники делают все возможное для того, чтобы выдержать заданный темп, всегда и везде действовать с полной отдачей сил, досрочно и вовремя сдавать в эксплуатацию объекты любого назначения. Поучительным ориентиром для всех нас являются результаты производственно-хозяйственной деятельности АО в 1995 году, когда удалось освоить по генподряду 315 миллионов сумов и реализовать намеченную программу на 138,4 процента. Было значительно перекрыто и задание, осуществляемое собственными силами. На 2 процента возросла производительность труда, а рентабельность составила 8 процентов. От сдачи объектов была получена прибыль в размере 18 миллионов сумов.

1550 человек, то есть подавляющее большинство работающих, стали акционерами. По итогам прошлого года им начислено для выплаты дивидендов в размере 5 миллионов сумов. Это стимулирует к еще более эффективному труду, повышает ответственность людей за порученное дело в условиях рыночной экономики.

Судить так дают полное основание итоги работы в январе — июне нынешнего года. Программа полугодия, которая, кстати, значительно возросла по сравнению с аналогичным периодом прошлого года, перевыполнена по всем основным технико-экономическим показателям, в том числе по вводу. Сданы 56-квартирный жилой дом, пристройка к школе N 112, гузар в махалле-микрорайоне Турк-Курган и другие. Близка к завершению довольно крупная школа на 1266 учащихся по улице Джар-Арык. Она также значится в списке юбилейных строек.

Нельзя не сказать о том, что значительно разнообразился набор возводимых объектов, что является характерной особенностью последних лет. Их проектирование и строительство продиктовано жизненной необходимостью, национальными традициями и обычаями. Так, по заказам районных хокимиятов и махаллинских комитетов строим гузары-общественные центры микрорайонов в старогородской части Ташкента. В комплекс пускового гузара в микрорайоне, примыкающем к научно-исследовательскому институту шелководства, входят магазин, аптека, теннисные корты, помещение для проведения коллективных мероприятий, включая свадьбы. Особого разговора заслуживают мини-пекарни. Оснащенные новейшим импортным оборудованием, они при незначительном штате работающих, производят для реализации населению мучные изделия более 25 наименований, вплоть до булочек для диабетиков. Одно из таких производств, построенных нами, успешно действует на массиве Ибн-Сино. На днях ожидается ввод такого объекта по улице Сагбан.

Говоря о слагаемых эффективной деятельности АО, я бы прежде всего выделил такой фактор: стабильность кадрового состава, опыт рабочих, специалистов, хозяйственных руководителей. Несмотря на нынешние непростые условия становления рыночных отношений, коллективы всех наших подразделений действуют уверенно, умело используя трудовые и материально-технические ресурсы. Такими у нас считаются бригады И. Трушина (СУ-9), Х. Карабаева (СУ-22), Н. Зобнина (СУ-8), Ш. Иминова и А. Губайдуллина (СУ-53). Грамотно ведут дело, демонстрируя организаторские способности, молодые специалисты М. Мирахмедов, Ф. Талипов и Б. Турсунов, возглавляющие соответственно стройуправления NN 8, 9 и 22. Несколько лет назад они пришли к нам рабочими, без отрыва от производства закончили вузы, получив специальное образование.

Как уже говорилось, объемы строительства неуклонно растут. В связи с этим АО нуждается в некотором пополнении своих рядов. Нам нужны электросварщики, монтажники, штукатуры, маляры, каменщики, облицовщики, мозаичники, мраморщики, кровельщики. Есть возможность приобрести специальность в учебном комбинате концерна за счет треста. **Обращаться по адресу: ул. Навои, 22. Тел. 41-31-04.**

О строителях Ташкента говорят: они создают будущее столицы независимого Узбекистана. Коллектив АО «Стройтрест N 159» сделает все для того, чтобы делом оправдать такую высокую оценку.

Записал
Икром АХМЕТОВ,
корр. «Голоса Узбекистана».

НА СНИМКАХ: Д. Джамилов; гузар в махалле «Янги Камалан» Шайхантохурского района. Слева — здание с летним и зимним банкетными залами, комнатами для махаллинского комитета, других служб; справа — магазин; группа ветеранов СУ-53 на стройплощадке пусковой школы в микрорайоне Волгоградская-грузовая. Слева направо — прораб Р. Салова, штукатуры Г. Исмаилов, В. Косаниева и Э. Садыков.

Фото В. ХАРИТОНОВА.

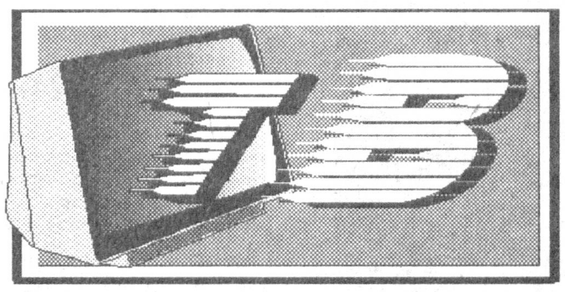

ПОНЕДЕЛЬНИК, 12

I

17.55 Программа передач.
18.00 Новости.
18.10 «Эркатой».
18.20 К 5-й годовщине независимости Республики Узбекистан. «Истиклол жамоли».
18.50 «Мозийдан садо».
19.05 «После 2000 года». Телесериал.
19.25 Реклама.
19.30 «Ахборот» (рус.).
19.50 Реклама.
19.55 Вести с бирж и из банков.
20.15 Вечерняя сказка.
20.25 Реклама.
20.30 «Ахборот».
20.55 Реклама.
21.00 На пути к великому будущему.
21.25 «Зарчашма».
21.45 Музыкальная программа.
22.05 «Рангин дунё». Художественно-публицистическая передача.
22.30 «Морена Клара». Телесериал.
23.25 Реклама.
23.30 «Ахборот».
23.55 Футбол. Чемпионат Узбекистана. «Нурафшон» — «МХСК».
00.40 Вечерние мелодии.
00.50 — 01.00 «Ватан тимсоллари».

II

18.00 Новости.
18.10 Реклама.
18.15 «Стиль». Новинки модельеров.
18.25 «Палитра».
18.55 «Мультфейерверк».
19.20 «Клип-антракт».
19.25 Реклама.
19.30 «Ахборот» (рус.).
19.50 Реклама.
19.55 «Камертон».
20.10 Просто музыка.
20.25 Реклама.
20.30 «Ахборот».
20.55 Реклама.
21.00 «Курьер».
21.20 «Прайм-тайм».
21.30 Музыка и реклама.
21.50 «Санта-Барбара». Телевизионный художественный фильм.
22.40 — 23.30 «Спорт-континент».

III

17.50 Новости.
17.55 Реклама.
18.00 «Узбектелефильм» представляет: «Памятники Намангана».

*

ОРТ
18.10 — 20.35

*

20.35 «Канатоходцы Ташкенбаевы». Телефильм.

*

Российское государственное телевидение
21.00 — 21.30

*

21.30 Реклама.
21.35 «Новая жертва». Телесериал.
22.25 — 22.30 Новости.

IV

17.10 — 18.45 Турецкое телевидение.

*

18.45 «Мульткарусель».
19.00 «Шифокор билан мулокот».
19.30 Программа телекомпании «Дурдаршан».
20.00 Реклама.
20.05 «Санта-Барбара». Телевизионный художественный фильм.
20.55 Реклама.
21.00 «Дипкурьер».
21.15 «Уроки про налоги».
21.30 «Спорт-дайджест».
22.00 «От океана до океана». USA — круиз.
22.30 «Кулгу асло қаритмас».
23.00 Реклама.
23.05 «Пою для вас». Влад Усманов.
23.25 — 23.35 «Хайрли тун!» — «Спокойной ночи!»

СРЕДА, 14

I

17.55 Программа передач.
18.00 Новости.
18.10 Концерт для детей.
18.25 «В ногу со временем».
18.40 В концертных залах столицы.
19.00 «Эхо планеты». Публицистическая передача.
19.20 «Оҳанглар оғушида».
19.25 Реклама.
19.30 «Ахборот» (рус.).
19.50 Реклама.
19.55 «Зилол». Телефестиваль фольклорно-этнографических коллективов.
20.15 Вечерняя сказка.
20.25 Реклама.
20.30 «Ахборот».
20.55 Реклама.
21.00 На пути к великому будущему. «На перекрестках экономики».
21.15 «Оҳанглар оғушида».
21.25 «Диёнат». Правовая публицистическая передача.
21.45 «Мен Ватанни мадх этаман».
21.55 «15 минут о спорте».
22.10 «Автомир».
22.25 «Морена Клара». Телесериал.
23.10 «Сўз сизга». Программа для молодежи.
23.25 Реклама.
23.30 «Ахборот».
23.55 Вечерние мелодии.
00.20 — 00.30 «Ватан тимсоллари».

II

18.00 Новости.
18.10 Реклама.
18.15 «Мультфейерверк».
18.30 «Природа мира».
19.25 Реклама.
19.30 «Ахборот» (рус.).
19.50 Реклама.
19.55 «Вокруг света».
20.25 Реклама.
20.30 «Ахборот».
20.55 Реклама.
21.00 «Гиннесс-шоу».
21.25 Музыка и реклама.
22.05 «Санта-Барбара». Телевизионный художественный фильм.
22.55 — 23.55 «Спорт-континент».

III

17.50 Новости.
17.55 Реклама.
18.00 «Узбектелефильм» представляет: «Заргар».

*

ОРТ
6.30 — 8.00 «Телеутро».

* * *

18.10 — 20.35

*

20.35 Реклама.
20.40 «Живая планета».

*

Российское государственное телевидение
21.00 — 21.30

*

21.30 Реклама.
21.35 «Новая жертва» Телесериал.
22.25 — 22.30 Новости.

IV

17.10 — 18.45 Турецкое телевидение.

*

18.45 «Ўзбекистон муштарак».
18.50 «Мульткарусель».
19.05 Реклама.
19.10 «Жаҳон болалари».
19.40 «Дўстлик қанот ёзганда».
20.10 «Добрый вечер, Ташкент!»
20.40 «Кинематограф». «Инспектор Фрост». Телесериал.
21.25 «Самарали изланишлар».
21.55 «Маънавият сарчашмалари».
22.25 Реклама.
22.30 «Шарқ тафаккури».
23.00 «Эксклюзив IV канала».
23.30 Реклама.
23.35 «Юлдузлар жилоси».
00.05 — 00.15 «Хайрли тун!» — «Спокойной ночи!»

ЧЕТВЕРГ, 15

I

17.55 Программа передач.
18.00 Новости.
18.10 «Большая перемена».
18.30 «После 2000 года». Телесериал.
18.50 «Омонлик тилаймиз!»
18.55 «Аввал иқтисод...»
19.10 «Кўзгудаги акс». Фотоконкурс.
19.20 «Дилнавоз садолар».
19.25 Реклама.
19.30 «Ахборот» (рус.).
19.50 Реклама.
19.55 «Лицом к лицу». Диалог.
20.15 Вечерняя сказка.
20.25 Реклама.
20.30 «Ахборот».
20.55 Реклама.
21.00 На пути к великому будущему.
21.20 «Мутойиба».
21.35 «Дилнавоз садолар».
22.00 «Одобнома».
22.10 Ко Дню независимости Индии. «Жаннат». Художественный фильм. 1-я серия (Индия).
23.25 Реклама.
23.30 «Ахборот».
23.55 «Жаннат». Художественный фильм. 2-я серия (Индия).
01.15 Вечерние мелодии.
01.25 — 01.35 «Ватан тимсоллари».

II

18.00 Новости.
18.10 Реклама.
18.15 «Мультфейерверк».
18.35 «Секрет тропиканки». Телесериал.
19.25 Реклама.
19.30 «Ахборот» (рус.).
19.50 Реклама.
19.55 «Автосалон».
20.15 Просто музыка.
20.25 Реклама.
20.30 «Ахборот».
20.55 Реклама.
21.00 «Хобби-холл».
21.15 Музыка и реклама.
21.55 «Кинооко».
23.35 — 00.35 «Спорт-континент».

III

17.50 Новости.
17.55 Реклама.
18.00 «Обычный день». Телефильм.

*

ОРТ
6.30 — 8.00 «Телеутро».

* * *

18.10 — 20.35

*

20.35 «Узбектелефильм» представляет: «Зарафшан».
20.55 Реклама.

*

Российское государственное телевидение
21.00 — 21.30

*

21.30 Реклама.
21.35 «Новая жертва» Телесериал.
22.25 — 22.30 Новости.

IV

17.10 — 18.45 Турецкое телевидение.

*

18.45 «Мульткарусель».
19.00 «Сехр».
19.30 Программа телекомпании «Дурдаршан».
20.00 Реклама.
20.05 «Санта-Барбара». Телевизионный художественный фильм.
20.55 Реклама.
21.00 На волне «02».
21.15 «Эколот-коктейль».
21.45 «Компьютер-ревю».
22.10 «Мама».
22.40 Реклама.
22.45 «Кобра». Телесериал (США).
23.20 — 23.30 «Хайрли тун!» — «Спокойной ночи!»

ПЯТНИЦА, 16

I

17.55 Программа передач.
18.00 Новости.
18.10 «Митти юлдузлар».
18.25 «Офарин».
18.50 «Йигит омон бўлса...»
19.10 Бизнес. Итоги недели.
19.20 «Узбекистан — Родина моя!»
19.25 Реклама.
19.30 «Ахборот» (рус.).
19.50 Реклама.
19.55 «Завтра — суббота».
20.15 Вечерняя сказка.
20.25 Реклама.
20.30 «Ахборот».
20.55 Реклама.
21.00 На пути к великому будущему. «Летопись независимости».
21.25 «Ривоят».
21.35 «Таниш ва номаълум».
22.00 «Маслахат».
22.20 «Морена Клара». Телесериал.
23.00 «Мафтункор чехралар».
23.25 Реклама.
23.30 «Ахборот».
23.55 Бизнес. Итоги недели.
00.05 Вечерние мелодии.
00.15 — 00.25 «Ватан тимсоллари».

II

18.00 Новости.
18.10 Реклама.
18.15 «Мультфейерверк».
18.40 «Бизнес-уик».
19.00 «Ваш шанс».
19.10 Просто музыка.
19.25 Реклама.
19.30 «Ахборот» (рус.).
19.50 Реклама.
19.55 «Приватизация: шаг за шагом».
20.15 Просто музыка.
20.25 Реклама.
20.30 «Ахборот».
20.55 Реклама.
21.00 Видеогид.
21.20 Музыка и реклама.
22.00 «Санта-Барбара». Телевизионный художественный фильм.
22.50 — 23.50 «Спорт-континент».

III

17.50 Новости.
17.55 Реклама.
18.00 «Мусаввир». Телефильм.

*

ОРТ
6.30 — 8.00 «Телеутро».

* * *

18.15 — 20.35

*

20.35 «Музыкальные встречи». Группа «Шахзод».

*

Российское государственное телевидение
21.00 — 21.30

*

21.30 Реклама.
21.35 «Новая жертва». Телесериал.
22.25 Новости.
22.30 — 23.50 Киноклассика. Фильм Акиро Куросавы. «Кугемуша». 1-я серия.

IV

17.10 — 18.45 Турецкое телевидение.

*

18.45 «Мульткарусель».
19.00 «Учқун».
19.30 Реклама.
19.35 Монитор «Азия».
19.55 «Хозяйке на заметку».
20.20 «Бумеранг».
20.45 «Ўтмишсиз келажак йўқ».
21.15 Реклама.
21.20 «Созвездие».
21.50 «Бу бўстон аро...»
22.20 «Қайфият».
22.50 Музыкальная гостиная.
23.25 Реклама.
23.30 «Арабская эстрада».
24.00 — 00.10 «Хайрли тун» — «Спокойной ночи!»

СУББОТА, 17

I

17.55 Программа передач.
18.00 Для детей. «Сюрприз».
18.20 «Мир».
18.35 «Ҳайрат».
18.45 «Сиз севган қўшиқ». Музыкальная программа.
19.05 «Мактуб» («Письмо»).
19.15 «Оққуш».
19.25 Реклама.
19.30 «Ахборот» (рус.).
19.50 Вечерняя сказка.
20.05 «Новости Узбекистана» (на англ. яз.).
20.15 «Оҳанглар оғушида».
20.25 Реклама.
20.30 «Ахборот».
20.55 Реклама.
21.00 На пути к великому будущему. «Ишингиз бароридан келсин!».
21.20 «Узбекистан — Родина моя!»
21.35 «Рангин дунё». Художественно-публицистическая передача.
21.55 «Мусиқа салтанати».

«Тунги ёғду». Развлекательная программа:

22.15 «Заковат».
22.25 «Муъжиза».
22.40 «Пределы возможного».
22.55 «Леди Джейн». Художественный фильм.

II

9.00 «Мультсборник».
9.15 «Боланинг тили...»
9.25 «Табиат шифохонаси».
9.35 «Дилором наволар».
9.45 «Таманно».
9.55 «Пассажир и транспорт».
10.00 «Музыкальная площадка». Передача для молодежи.
10.25 Видеоновости.
10.45 Видео — «О».
12.25 — 13.25 «Спорт-континент».

* * *

18.00 «Мультсборник».
18.20 «Жозиба».
18.30 Реклама.
18.35 Телесериал. «Норизо ва ношукурлар». Фильм 1-й. «Онаизор» (Египет).
19.25 Реклама.
19.30 «Ахборот» (рус.).
19.50 Реклама.
19.55 «Компьютер-Азия».
20.15 «Дубляж».
20.25 Реклама.
20.30 «Ахборот».
20.55 Реклама.

«В субботу вечером».
Развлекательная программа:

21.00 «Зиндаги ёхуд муҳаббат».
21.20 «Алмисоқдан қолган дўкон».
21.30 Музыка и реклама.
22.10 — 23.50 Видео — «О».

III

17.55 Открытие программы. Реклама.

*

ОРТ
18.05 — 20.35

*

20.35 Реклама.
20.40 Киноклассика. Фильм Акиро Куросавы. «Кугемуша». 2-я серия.

*

Российское государственное телевидение
22.00 — 22.30

*

22.30 — 22.55 «Автографы на века». Телефильм.

IV

Видеоканал «Чинара»:

10.00 «Замандас».
10.30 «Безнен мирас».
11.00 Реклама.
11.05 «Чинсэн».
11.35 Реклама.
11.40 — 12.50 Фильм — детям. «Великий укротитель».

* * *

17.10 — 18.45 Турецкое телевидение.

*

18.45 «Мульткарусель».
19.00 «Звонкое лето».
19.20 Реклама.
19.25 «Спорт-дайджест» (на рус. языке).
19.55 «Санта-Барбара». Телевизионный художественный фильм.
20.45 Реклама.
20.50 «Олам ва одам».
21.15 «Спокойной ночи, малыши!»
21.20 «Золотой век кино». Луи де Фюнес в фильме «Человек-оркестр» (Франция).
22.40 «Здравствуй, Франция!» Поет Серж Лама.
23.00 «Ракслар қанотида».
23.30 Реклама.
23.35 — 23.45 «Хайрли тун!» — «Спокойной ночи!»

ВОСКРЕСЕНЬЕ, 18

I

17.55 Программа передач.
18.00 «Планета «ЛЕГО».
18.15 «Совесть». Телесериал.
19.00 На будущей неделе.
19.15 «Оҳанглар оғушида».
19.25 Реклама.
19.30 «Панорама» (рус.).
19.55 Реклама.
20.00 «Юлдузлар».
20.25 Реклама.
20.30 «Хафтанома».
21.00 Реклама.
21.05 На пути к великому будущему. «Летопись независимости».
21.25 «Строки вдохновения».
21.30 «Шахс ва бахс».
21.55 «Бу мунис лаҳзалар». Музыкальная передача.
22.10 Премьера на экране УзТВ. М. Бобоев. «Кўнгил қўчалари». Видеофильм. 5-я серия.
22.50 В мире футбола.
23.25 Реклама.
23.30 «Хафтанома».
24.00 На будущей неделе.
00.15 Вечерние мелодии.
00.25 — 00.35 «Ватан тимсоллари».

II

9.00 «Мультсборник».
9.20 «Жозиба».
9.35 «Компьютер-Азия».
9.55 «Дубляж».
10.05 «Зиндаги ёхуд муҳаббат».
10.25 «Алмисоқдан қолган дўкон».
10.35 Видео — «О».
12.15 — 13.15 «Спорт-континент».

* * *

18.00 «Мультсборник».
18.20 «Боланинг тили...»
18.30 Реклама.
18.40 «Табиат шифохонаси».
18.50 «Дилором наволар».
19.00 «Таманно».
19.10 «Дармон».
19.20 «Транспорт и пассажир».
19.25 Реклама.
19.30 «Панорама» (рус.).
19.55 Реклама.
20.00 «Сиздан ишорат». Музыкальная передача.
20.25 Реклама.
20.30 «Хафтанома».
21.00 Реклама.
21.05 Телесериал. «Норизо ва ношукурлар». Фильм 2-й. «Онаизор» (Египет).
21.50 «Даракчи».
22.00 Видеоновости.
22.20 Музыка и реклама.
23.00 — 00.40 Видео — «О».

III

17.05 Открытие программы. Реклама.

*

ОРТ
17.15 — 22.25

*

22.25 Реклама.

*

Российское государственное телевидение
22.30 — 00.10

*

00.10 — 00.35 «Панорама».

IV

10.00 «Эй! Доброе утро!»
10.30 «Новости Узбекистана» (на англ. яз.).
10.40 «Волшебный мир сказок».
12.10 «Живая планета».
12.30 Реклама.
12.35 «Парле ву франсэ?» Французский язык для всех.
13.05 Программа телекомпании «Дурдаршан».
13.35 «Летающие доктора». Телесериал (Англия).
14.15 Реклама.
14.20 «Белая тень».
14.50 «Киносалон». Аль Пачино и Шон Пен в фильме Брайна де Пальмы «Путь Карлито».

*

17.10 — 18.45 Турецкое телевидение.

*

18.45 «Мульткарусель».
19.00 Телевизитка.
19.10 Реклама.
19.15 «Действующие лица».
19.45 «Киносалон». Аль Пачино в фильме Брайна де Пальмы «Лицо со шрамом».
21.10 Реклама.
21.15 «Семь на четвертом».
21.30 «Лицо со шрамом» (продолжение фильма).
22.55 Реклама.
23.00 «Туризм-ревю».
23.30 «Твое время».
24.00 — 00.10 «Хайрли тун!» — «Спокойной ночи!».

ПЕРЕДАЧИ ОРТ И РТВ

Понедельник, 12
ОРТ
18.10 «Час пик».
18.35 «Угадай мелодию».
19.00 «Если...» Ведущий - В.Познер.
19.45 «Спокойной ночи, малыши!»
20.00 «Время».
РТВ
21.00 «Вести».

Вторник, 13
ОРТ
6.30 «Телеутро».
* * *
18.10 «Час пик».
18.35 «Угадай мелодию».
19.00 «Тема».
19.45 «Спокойной ночи, малыши!».
20.00 «Время».
РТВ
21.00 «Вести».

Среда, 14
ОРТ
6.30 «Телеутро».
* * *
18.10 «Час пик».
18.35 «Смехопанорама». Ведущий—Е.Петросян.
19.05 «Чтобы помнили...» Леонид Быков. Ведущий - Л.Филатов.
19.45 «Спокойной ночи, малыши!»
20.00 «Время».
РТВ
21.00 «Вести».

Четверг, 15
ОРТ
6.30 «Телеутро».
* * *
18.10 Веселые истории в журнале «Ералаш».
18.40 «В мире джаза».
19.00 Удивительные истории в программе «Моя семья»
19.45 «Спокойной ночи, малыши!»
20.00 «Время».
РТВ
21.00 «Вести».

Пятница, 16
ОРТ
6.30 «Телеутро»
* * *
18.15 «Человек и закон».
18.45 «Поле чудес».
19.45 «Спокойной ночи, малыши!»
20.00 «Время».
РТВ
21.00 «Вести».

Суббота, 17
ОРТ
18.05 «Золотая серия». Год 1983-й. Олег Янковский в фильме «Влюблен по собственному желанию».
19.45 «Спокойной ночи, малыши!»
20.00 «Время».
РТВ
22.00 «Вести».

Воскресенье, 18
ОРТ
17.15 «Счастливый случай».
18.05 «Клуб «Белый попугай».
19.00 «Время».
19.40 Клинт Иствуд и Ширли Маклейн в вестерне «Два мула для сестры Сары».
21.50 «Любовь с первого взгляда»
РТВ
22.30 «Опасное прикосновение». Художественный фильм (США).

К 5-летию независимости Узбекистана

СУВЕРЕНИТЕТ И ГАРМОНИЗАЦИЯ МЕЖНАЦИОНАЛЬНЫХ ОТНОШЕНИЙ

Тенденции развития межнациональных отношений в независимом и суверенном Узбекистане, проблемы и задачи, возникающие в ходе этого сложного процесса, — тема беседы, начатой в предыдущем номере нашей газеты. Сегодня доктор философских наук Адхам Мамадалиевич ЮНУСОВ продолжает ее.

Главными направлениями национальной политики Узбекистана являются: сплочение наций и народностей; безусловное признание права как каждого народа, так и личности на самоопределение на основе свободного демократического выбора; претворение в жизнь принципов суверенитета, включая защиту прав всех граждан на свободное национальное развитие; признание примата прав человека над всеми иными правами и другие.

Все национальные проблемы в республике в настоящее время решаются на демократической, конституционной основе, создана необходимая правовая база для возрождения народов нашей многонациональной страны. За годы независимости созданы благоприятные условия для укрепления дружбы между народами. Ныне любые попытки, направленные на ущемление по национальному признаку однозначно рассматриваются в Узбекистане как неприемлемые, противоречащие принципам демократии и правового государства, что, в свою очередь, способствует зарождению объективных экономических и социальных предпосылок, обеспечивающих государственно-политическое единство народов республики, сплочение наций и народностей в сочетании с осуществлением суверенных прав каждой из них. Именно поэтому в Узбекистане ни один человек не может быть ущемлен и не ущемляется в своих правах по мотивам, связанным с расовой или национальной принадлежностью.

Гарантом законности, стабильности в национальных и межнациональных отношениях в республике является первый Президент Узбекистана И. А. Каримов, который, выступая еще 6-7 мая 1993 г. на двенадцатой сессии Верховного Совета Республики, высказал по данному вопросу четкую и ясную позицию: «Любые действия, направленные против национального согласия, будут немедленно пресекаться по всей строгости действующего законодательства».

В этой связи отметим, что в основе национальной политики, проводимой И. А. Каримовым, лежат такие концептуальные принципы, как признание приоритета прав человека над правами нации; свободное развитие каждой нации и народности в рамках демократических процессов; осознание, что в условиях многонациональности республики ни одна нация не может удовлетворять свои национальные потребности за счет ущемления интересов другой нации; понимание того, что народ Узбекистана — это органическое соединение узбеков и представителей других национальностей, для которых республика стала родиной.

Из сказанного видно, что одним из важнейших условий развития национальных и межнациональных отношений является соблюдение прав человека. Именно поэтому решающей общесоциальной ценностью является человеческая личность, ее права и свободы. Отсюда необходимость закрепления в правовом сознании положения, запрещающего прямо или косвенно ограничивать права и свободы граждан или устанавливать какие-то преимущества по национальным либо иным признакам.

Единственно правильным способом разрешения национальных и межнациональных проблем в условиях быстрого роста национального самосознания является проведение последовательного демократизма. А к демократии можно идти лишь одним путем — демократическим. Еще французский ученый-энциклопедист XVIII века Мантескье писал: «Любовь к демократии есть любовь к равенству». Именно поэтому равенство между нациями так же необходимо, как равенство между индивидами. Отсюда задача принципиальной важности: обеспечить реальное равенство людей перед законом, независимо от национальности, создавать правовое государство, которое было бы в силах защитить своих граждан от произвола.

История бывшего многонационального советского государства богата примерами прямого нарушения закона и произвола в отношении целых народов. Это была сознательная, планомерно осуществляемая государственная политика, для которой было характерно грубое попрание демократических принципов равенства в национальной политике.

В этой связи достаточно назвать хотя бы серию акций борьбы с «местным буржуазным национализмом» в Узбекистане в 20-е и последующие годы, в результате которых пострадали тысячи ни в чем неповинных людей. Причем гонениям, унижению и уничтожению подвергалась самая образованная, самая интеллигентная часть населения.

Опыт прошлого показывает, что пренебрежение, равнодушие и безразличие к национальному своеобразию народов, нетерпимость к их нормам и принципам, как правило, болезненно отражаются в национальном сознании людей и порождают чувство глубокой обиды и неудовлетворенности. Поэтому в осуществлении социальной и, в особенности, национальной политики опасен подход, направленный на получение сиюминутной пользы, на удовлетворение узкопонимаемых задач, без учета перспектив и магистральных направлений культурного прогресса народов.

Канонизация общепролетарских стереотипов, заидеологизированность принципов интернационализма в бывшем СССР вела к скрытой, а порою к официально открытой подмене национальной самобытности общесоветскими формами культуры, духовности, образа жизни. Поэтому, учитывая то, что в недавнем прошлом в осуществлении национальной политики были допущены серьезные ошибки, нельзя допустить их повторения в условиях независимого развития Узбекистана, когда идет процесс национального возрождения и восстановления лучших элементов национального сознания. С укреплением государственного суверенитета Узбекистана и его становлением как влиятельного в Центральноазиатском регионе государства, его признанием мировым сообществом как равноправного партнера и т.д., естественно, повышается интерес ко многим вопросам истории Узбекистана.

В последнее время, к сожалению, стали появляться различного рода публикации и заявления политических деятелей, цель которых — разжигание националистических страстей, воскрешение исторических обид (действительных и мнимых), бесцеремонные попытки вольного толкования фактов истории, национальной культуры, языка, традиций и обычаев. Потенциально такие публикации несут в себе вероятность возникновения новых очагов напряженности в Центральной Азии, в том числе в Узбекистане. Они не способствуют оздоровлению межнациональных отношений, а ведут к конфронтации и конфликтам на национальной почве, т.к. в них делается акцент на искусственное противопоставление и столкновение национальных и этнических групп, заостряется внимание на проблемах, связанных с удовлетворением национальных интересов в области экономики, культуры, политики, духовности и т.д.

Поэтому сейчас одной из важных задач является преодоление искажений, имеющих место при освещении сложных национальных проблем. Основой в этом непростом деле должны стать достоверность истории народов, неукоснительный принцип историзма, научности, объективности. Нельзя забывать, что субъективизм, волюнтаризм, некомпетентность в вопросе о нациях и национальных отношениях способны породить национальные противоречия даже там, где они, казалось бы, не должны возникнуть вообще. Наглядно, к примеру, это проявляется при рассмотрении проблем миграции населения.

В этой связи заметим, что в последние годы нередки случаи, когда прилагаются усилия, в том числе через прессу, телевидение, радио, чтобы, с одной стороны, приостановить процессы миграции, а с другой — усилить. Особенно отчетливо это проявляется в стремлении определенных сил провоцировать к выезду квалифицированных рабочих кадров и специалистов из центральноазиатских государств, в том числе из Узбекистана, и переселению их в различные регионы европейских государств. В этом отношении необходимо подчеркнуть, что вся история Узбекистана на протяжении более семидесятилетнего советского периода и последних лет национальной государственности наглядно доказывает, что по-доброму искреннее отношение узбекского народа к другим нациям и народностям не дает повода к тому, чтобы представители этих наций, проживающие в республике, уезжали за ее пределы по принуждению. Не было таких действий и по отношению к русскоязычному населению, проживающему в Узбекистане. Важно подчеркнуть, что в нашей стране отвергнут лозунг, имеющий хождение в отдельных странах СНГ, который содержит в себе идею, направленную на то, чтобы та или иная нация, народность жила только там, где живут их «братья по крови» или на «исторической родине».

При определении особенностей и тенденций миграции следует отметить то, что об ее усилении или понижении в масштабах республики в настоящее время нельзя говорить однозначно и категорично, так как миграционным процессам в большей или меньшей мере подвержены представители всех национальностей, проживающих в республике. Это еще раз свидетельствует о закономерном, естественном характере миграции. Поэтому миграционные процессы необходимо воспринимать как нормальное явление в обществе. Темпы миграции русских и людей других европейских национальностей из Узбекистана сейчас стабилизировались до естественных пределов и уже не характеризуются теми тревожными настроениями, которые наблюдались у них в конце 80-х и начале 90-х годов.

Факторы, влияющие на миграционные процессы среди русскоязычного населения Узбекистана, не связаны с межнациональными отношениями и в большинстве случаев вызваны желанием граждан проживать на своей этнической родине и соединить свои судьбы с родственниками в Российской Федерации или в других странах ближнего и дальнего зарубежья, а отнюдь не из-за языковых, культурных и других затруднений. Следует также отметить, что в последние годы намечается усиление обратного процесса — возвращения представителей славянских народов: русских, украинцев, белорусов и других в прежние места проживания по областям, городам и районам Узбекистана.

Пятилетний опыт суверенного развития Узбекистана наглядно доказывает, что истинная независимость возможна лишь при проведении политически последовательного демократизма, строжайшего соблюдения законности, прав человека и уважения свободы личности независимо от национальности. Бесспорно и то, что национальное развитие без конфронтации и национальной розни возможно лишь при благожелательном отношении друг к другу всех народов, проживающих в одном государстве. Когда же пытаются решать национальные проблемы за счет и вопреки интересам других народов, то движение идет не вперед, а вспять.

Адхам ЮНУСОВ,
доктор философских наук.

ПЛЕНУМ ОБЛАСТНОГО СОВЕТА

Состоялся пленум Ферганского областного совета НДП Узбекистана, рассмотревший задачи партийных организаций области, вытекающие из решений XVI пленума Центрального Совета НДП Узбекистана. С докладом выступила второй секретарь областного совета партии Г. Маъруфова.

На пленуме рассмотрен также организационный вопрос. А. Мирсалимов освобожден от обязанностей первого секретаря Ферганского областного совета НДП Узбекистана в связи с переходом на другую работу.

Первым секретарем Ферганского областного совета партии избран А. Игамбердиев, работавший заместителем заведующего отделом организационной и кадровой работы Ферганского областного хокимията.

На пленуме выступили первый секретарь Центрального Совета НДП Узбекистана А. Джалалов, заместитель хокима Ферганской области Ф. Азимов.

В работе пленума принял участие секретарь ЦС НДП Узбекистана Х. Авезов.

Пресс-центр ЦС НДП Узбекистана.

ПЕРВЫЙ СЕКРЕТАРЬ ФЕРГАНСКОГО ОБЛАСТНОГО СОВЕТА НДП УЗБЕКИСТАНА

Анваржон Мамасолиевич Игамбердиев

Родился в 1958 году в кишлаке Ташлак Ташлакского района. В 1980 году окончил Херсонский (Украина) государственный педагогический институт, в 1991 году — Московскую международную школу менеджеров корпорации «Континент-Норд», в 1996 году — Язъяванский колледж агробизнеса.

А. Игамбердиев свою трудовую деятельность начал преподавателем Риштанской средней школы № 2. Работал секретарем комитета Союза молодежи профессионально-технического училища № 194 г. Риштана.

В 1983—1991 гг. работал на различных должностях в Ферганском областном комитете Союза молодежи. В 1991—1992 годах — секретарь областного комитета Союза молодежи Узбекистана, товаровед-брокер фирмы внешних экономических связей «Риштан».

До избрания первым секретарем Ферганского областного совета НДП Узбекистана был заместителем заведующего отделом областного хокимията.

УРЫНКА — НОВЫЙ СОБСТВЕННИК

Городской дехканский рынок в Гулистане, недавно реконструированный, преобразован в акционерное общество открытого типа. Акционерами стали работники сорока пяти здешних торговых точек и предприятий общественного питания.

Основная цель такой реорганизации — содержать павильоны и торговые ряды в надлежащей чистоте и порядке силами самих акционеров, создавать нормальные условия для продавцов-дехкан, реализующих сельхозпродукцию собственного производства. Кроме того, городской хокимият возложил на АО обязанность следить за правопорядком на всей территории рынка, принимать соответствующие меры против перекупщиков, которые не имеют никакого отношения к предпринимательству, но не против извлекать здесь нетрудовые доходы.

Наш корр.

Рустам ЭРКАБАЕВ: «ЧЕМ СКОРЕЕ МЫ СТАНЕМ МНОГОПРОФИЛЬНОЙ АССОЦИАЦИЕЙ, ТЕМ УСПЕШНЕЕ СМОЖЕМ ЖИТЬ И РАБОТАТЬ В НОВЫХ УСЛОВИЯХ»

Ассоциация «Узшахаркурилиш» ведет строительство объектов жилья и соцкультбыта на территории всей республики. В нашем активе одиннадцать домостроительных комбинатов, завод нестандартного оборудования и передвижные механизированные колонны в городах Коканде, Алмалыке и Бекабаде.

Сейчас в связи с переходом на рыночные отношения в подразделениях ассоциации значительно меньше строителей. Остались лучшие из лучших. Они трудятся на совесть и славу. Ныне ко Дню строителя силами ассоциации освоено капитальных вложений на сумму свыше 350 млн. сумов, собственными силами — более 300 млн. сумов. Введено на сегодняшний день 10426 кв. метров жилья. А в ознаменование Дня независимости мы дополнительно введем еще 7654 кв. метров жилья.

У нашего коллектива прекрасные традиции и добрая слава. Принимали участие в строительстве Республиканского биржевого центра, нового здания Госкомимущества по проспекту Узбекистанский в Ташкенте. Завершили работы по реконструкции юридического института, помогаем строить здания СП «Кабультойтепатекстиллайс», ведем работы по реконструкции стадиона «Пахтакор». Наши отделочники трудятся также на сооружении музея Амира Темура.

У нас много больших и малых объектов во всех областях Узбекистана. Для металлургического комбината в Алмалыке, например, сооружаем больницу на 250 коек, в Ангрене, Баксуке и Нурабаде строим детские сады, в областных и районных центрах сдаем «под ключ» кирпичные коттеджи. Везде находится дело нашим строителям.

Сегодня «под ключ» ведем строительство свыше 40 тысяч квадратных метров жилья. Сами финансируем и сами же реализуем введенные объекты.

Кроме того, коллектив «Узшахаркурилиш» по указу Президента об усилении государственной поддержки жилищного строительства строит сто квартир в столице республики, которые мы обязались ввести в строй в декабре нынешнего года.

Жилье и объекты соцкультбыта сооружаем также по прямым договорам в Тюменской области и Новороссийске. На заработанные российские рубли покупаем по заводским ценам металлопрокат, строительные материалы, необходимые для сооружения объектов на территории Узбекистана. По прямым договорам за рубли ст-

роили также жилье в соседнем Туркменистане — Чарджоу и в Таджикистане — Пянджикенте.

В апреле нынешнего года исполнился 21 год со дня создания производственного объединения «Узградострой», возникшего на базе существующих ДСК и преобразованного год назад в ассоциацию «Узшахаркурилиш».

Создание единой специализированной организации, каким было объединение «Узградострой», явилось новым качественным этапом в развитии крупнопанельного домостроения в системе Минстроя Узбекистана. Это подтвердилось десятилетней практикой работы объединения «Узградострой» как внутри республики, так и за ее пределами.

В короткие сроки отделы и службы объединения, укомплектованные квалифицированными специалистами, имеющими опыт работы в крупнопанельном домостроении, начали проводить единую техническую политику в этой важной отрасли жилищно-гражданского строительства.

С первых дней своего существования руководство объединения направило свои усилия для завершения перевода всех заводов КПД на выпуск домов по новым улучшенным типовым проектам. И эта работа к концу 1977 года была завершена: Наманганский, Нукусский, Ургенчский ДСК были переведены на выпуск крупнопанельных домов серии 111—146, а на Ферганском ДСК было построено новое производство домов серии 111—76.

В составе объединения был создан архитектурно-конструкторский отдел. В 1976 году создано специализированное управление механизации — УМ.

На 1978—1980 годы приходится огромная работа по проектированию строительных и реконструкции практически всех домостроительных комбинатов объединения. В эти годы на работников отдела капитального строительства объединения и связанных с ними служб легла огромная ответственность. Мы с благодарностью вспоминаем имена тех, кто способствовал наращиванию мощностей объединения.

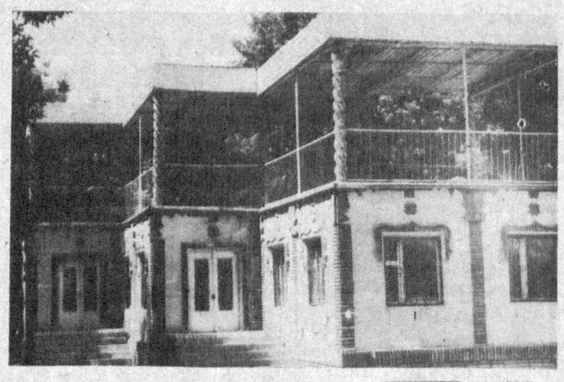

На снимках: (вверху слева) жилой массив «Оромгох» в Намангане; (внизу слева) коттеджи на массиве «Мингчинор» — лучшие в Наманганском областном центре; (сверху справа) чайхана по улице Шибаева в Карши, построенная в 1994 году; (внизу справа) в Бухарском ДСК шьют теперь и каракулевые шубы.

В этот период построены новые ДСК в Самарканде и Джизаке.

В 1970—80 годах Минстрой республики, осуществляя строительство Марджанбулакской золотоизвлекательной фабрики, поручил нашему объединению построить на совершенно необжитом месте город золотодобытчиков. Первые два 48-квартирных жилых дома возвели строители Бухарского ДСК, им было труднее, чем другим, которые уже могли жить в этих домах и работать.

В 1980—81 г. объединению «Узградострой» поручили строительство жилья на станции Куанда Байкало-Амурской магистрали. Созданная в Куанде ПМК-1 построила первые дома из панелей Шимановского ДСК, а четыре дома — из панелей Ангренского ДСК. Специально для строительства на БАМе Ангренский ДСК освоил выпуск наружных трехслойных стеновых панелей толщиной 40 см с утеплителем из пенопласта.

До 1987 года включительно производственное объединение «Узградострой» ежегодно обеспечивало рост объема подрядных работ и ввода полезной площади жилых домов.

В 1987—88 годы возобновилось проведение ежеквартальных советов объединения. Домостроительные комбинаты заранее готовились к ним. Подводились итоги соревнования между ДСК, размножались проспекты различных инженерных новинок, которые ДСК сумели внедрить у себя.

Именно в эти годы был достроен Ангренский завод бортоснастки, начат на нем выпуск пластмассовых изделий и ремонт электродвигателей; большое внимание уделялось вопросам экономии цемента за счет применения химических добавок и золы — уноса Новоангренской ГРЭС. Самаркандский ДСК-1 без остановки производства перешел на выпуск изделий КПД серии «Зеравшан» с единым шагом 3,2 м. Бухарский ДСК первым и единственным во всей сейсмичной зоне бывшего СССР освоил выпуск изделий для крупнопанельных школ и детских садов по серии 1—090С.

За 20 лет хорошая работа многих ДСК не осталась незамеченной. Десятки рабочих и инженеров объединения награждены различными орденами и медалями. Начальники домостроительных комбинатов К. Т. Зубов, Д. М. Норов, А. И. Икрамов, М. А. Махмудов, штукатур Бухарского ДСК В. А. Кондрашова, начальник производства Нукусского ДСК А. Т. Турежанов стали «Заслуженными строителями Узбекистана», а заместителю главного инженера Самаркандского ДСК Ф. И. Паку присвоено звание «Заслуженный изобретатель Узбекистана». Наш коллектив гордится тем, что начальник Наманганского ДСК А. И. Икрамов был избран депутатом в первый Олий Мажлис независимой республики.

Большие перемены, которые произошли в жизни республики, не могли не коснуться и деятельности объединения. Все наши подразделения поменяли форму собственности, были преобразованы в акционерные общества. Это сказывается сейчас на результатах труда коллектива. По итогам прошлого года получены хорошие дивиденды, и это существенно поддерживает наших строителей материально.

Всего же в обращении 147 тысяч 666 наших акций. Из них государственная доля составляет 68553 акции, трудового коллектива — 57766, в свободной продаже — 20347 акций.

Перед профессиональным праздником строителей хотелось бы отметить труд наших руководителей — председателей АО «Наманганжилстрой» А. И. Икрамова, АО «Ангренжилстрой» Э. А. Базарова, АО «Бухараулкурилиш» А. К. Ташева и недавно избранного председателем Каршинского АО К. М. Мустафакулова.

В канун праздника нельзя не отметить бригаду штукатуров-маляров АО «Алмалыкской ПМК-354». Бригада высокого класса славится по всей республике. Ее помнят на всех престижных объектах.

Свыше 30 лет отдал строительному делу начальник лучшей нашей ПМК-354 М. И. Коптев, у этого руководителя богатый опыт, ему подражают, у него учатся молодые строители. В преддверии праздника указом Президента республики плотник этой же ПМК М. А. Эргашев награжден медалью «Шухрат».

Неплохо трудятся и другие строители.

Однако есть у нас и проблемы. Самая главная — дебиторская задолженность. Сейчас мы явно ощущаем недостаток оборотных средств. И это сдерживает нас на пути к рынку. Многие жилые дома, готовые к отделке и сдаче, из-за отсутствия средств у заказчика не могут быть выкуплены. А это миллионы и миллионы сумов, необходимые нам для дальнейшего ведения строительства и благоустройства городов и сел республики.

Изменившиеся условия жизни настоятельно требуют от нас отхода от традиционного для объединения крупнопанельного домостроения.

Продукция наших заводов, когда-то профилированных на выпуск изделий крупнопанельного домостроения, все меньше и меньше пользуется спросом. Чтобы лучше удовлетворить запросы населения, сегодня мы отходим от многоэтажек, прорабатываем другие варианты и уже строим — в Бухарской, Наманганской областях, Каракалпакстане, Ангрене одно-, двухэтажные коттеджи.

Начато строительство каркасно-кирпичных жилых домов, где наружные стены кирпичные, а внутренняя начинка каркасно-борная, с применением железобетона. Очень многие не хотят уже жить в панельных домах, им нужны кирпичные, тем более что сегодня бесплатного жилья почти нет. С учетом этих пожеланий и ведем строительство.

В Наманганской области популярно строительство по системе «синч». Что же такое «синч»? Это когда ДСК построил каркас здания и в виде полуфабриката продает его населению. Гораздо дешевле обходится такое строение. Люди сами его достраивают, отделывают, устанавливая окна, двери по своему вкусу. В области уже построено около 200 коттеджей по системе «синч».

Уменьшение объемов капитальных вложений на строительство жилья потребовало от наших строительных коллективов кардинальной перестройки всей деятельности. А главное — привлечения зарубежных инвестиций в наше производство.

Сейчас мы ведем активный поиск инвесторов для размещения на свободных производственных площадях заводов КПД новых производств, выпускающих товары, необходимые рынку. Большие надежды возлагаем на совместные предприятия. Сегодня четыре уже действуют. Так, на Бухарском ДСК совместно с Южной Кореей организовано производство по сборке цветных телевизоров «Голдстар», начат пошив каракулевых шуб. Здесь же намечается выпуск бытовой техники.

Два СП созданы на базе Наманганского ДСК по производству целлюлозы и пряжи. На Гулистанском ДСК заканчивается процесс создания совместного предприятия с австрийской фирмой по переработке стеблей хлопчатника в новый строительный материал — плиты «Велокс».

Подписано соглашение о создании СП с южнокорейской корпорацией «Хонам петракемикэл» по созданию пластмассовых изделий и комплектующих деталей для «УзДЭУавто» на базе Алмалыкского ДСК. Уже идет регистрация документов в Минюсте, Госкомимуществе и других органах республики. Намечается также создание совместного производства по переработке шерсти на базе Ангренского ДСК. Сейчас ведутся переговоры с иностранными фирмами и американским фондом предпринимательства и поддержки среднего и малого бизнеса в Центральноазиатском регионе.

Надеемся, что совместные предприятия принесут нам не только прибыль, но и обеспечат людей работой.

Будущее ассоциации связано с открытием новых производств. Но перестройка идет очень трудно. Будем создавать СП, расширять ассортимент выпуска товаров народного потребления — значит, станем многоотраслевой ассоциацией. И текстильное производство наладим, и выпуск бытовой техники, и целлюлозы, и ДСП. Тем более, что во многих наших акционерных обществах уже созданы малые предприятия и общества с ограниченной ответственностью, которые производят товары народного потребления и оказывают услуги населению. Но сдерживает наше движение по пути к рынку нерешающийся вопрос открытия кредитных линий, хотя мы не раз уже поднимали его в различных республиканских инстанциях.

Нужно как можно быстрее понять, что чем скорее мы станем многопрофильной ассоциацией, тем успешнее сможем жить и работать в новых условиях.

Трибуна депутата

РАЗВИВАЯ ДЕМОКРАТИЮ

На предстоящей сессии Олий Мажлиса Республики Узбекистан в числе других законопроектов будет рассматриваться Закон «О политических партиях». Это вызывает особый интерес, т. к. в прошлом у нас не было ни прецедента принятия такого закона, ни реальных предпосылок многопартийности.

Ныне в Конституции нашей страны (второй раздел, глава VIII, статья 34) говорится о том, что граждане Узбекистана могут объединяться в политические партии. А в главе XIII определены условия их деятельности.

Реальная жизнь подсказывает, что, помимо государственного обустройства и экономического порядка, необходимо также развивать политическую и духовную жизнь страны.

Прошедшие в 1994-95 гг. выборы в представительные органы власти республики выявили реальные возможности партий, позволили гражданам выбирать лучших из выдвинутых кандидатов. В ходе предвыборной кампании многому научились и сами кандидаты, и сами партии. Одновременно с этим возникали вопросы, которые не регламентировались существующим законодательством, поэтому избирательным комиссиям приходилось выбирать какие-то оптимальные решения, чтобы вся работа шла в рамках цивилизованных правил.

Ныне в правительстве Узбекистана представлены Народно-демократическая партия, Социал-демократическая «Адолат» и «Ватан тараккиети».

Все партии, прошедшие регистрацию, действуют в рамках Конституции страны и консолидируются в правительстве во имя построения сильного, экономически развитого Узбекистана. При этом каждая из них имеет свою программу, собственный практический опыт, основанный на взаимодействии с другими общественными организациями и движениями.

Координация действий между партиями осуществляется также в процессе взаимодействия фракций в парламенте страны и местных советах, в деятельности народного движения «Халк бирлиги». Международная практика показывает, что существуют и другие формы взаимодействий и консультаций по важнейшим вопросам политической, экономической и общественной жизни страны. Наша Родина активно развивает и расширяет международные связи. Это же в рамках межпартийных связей начинают делать и существующие у нас партии.

Разумеется, вся эта деятельность также нуждается в соответствующей регламентации, которую можно обеспечить только в рамках закона.

Надо полагать, что наши парламентарии, изучив мировой опыт и приняв во внимание степень развития демократии и другие специфические условия Узбекистана, подготовят и примут Закон о деятельности политических партий, который позволит каждому гражданину в соответствии с его идейными убеждениями принимать активное участие в общественной жизни страны и построении духовно богатого общества.

Маъруф УСМАНОВ,
депутат Ташгорсовета.

ПРОЕКТИРОВЩИКИ — АКЦИОНЕРЫ

Реформирование с учетом рыночных требований коснулось и института «Ташстройпроект». Он только что преобразовался в акционерное общество открытого типа и получил наименование «Ташлойха».

Коллектив АО выполняет немалый объем работ по разработке проектно-сметной документации на строительство жилья и объектов социальной инфраструктуры, в том числе экспериментальных. Кроме того, он участвует в реконструкции ранее возведенных зданий и сооружений. В последние годы, подчеркнул председатель правления АО Д. Латипов, серьезное внимание здесь уделяется проектированию объектов малоэтажной застройки, которой так не хватает Ташкенту как южному городу. Около трех десятков одно- и двухэтажных домов-коттеджей уже построены по проектам института в микрорайоне «Строитель» в Сергелийском районе.

Институт решает и другие задачи, связанные со строительным производством. В частности, испытывает и рекомендует новые стройматериалы и изделия, разрабатывает мероприятия по охране окружающей среды и т. д.

Наш корр.

В системе концерна «Ташжилинвестстрой», ведущей подрядной организации столицы, свыше сорока подразделений. Одной из лучших среди них по производственным и экономическим показателям считается трест N 159, преобразованный в 1994 году в акционерное общество. Его коллектив вот уже без малого сорок лет сооружает промпредприятия, жилье, школы, детсады, другие объекты социальной инфраструктуры. Хорошо известна ташкентцам северная промзона, в составе которой в основном мощности стройиндустрии — завод керамзитовых изделий, деревообделочный завод, ДСК-3. В перечне значительных объектов, построенных трестом в разные годы, значатся здания панорамного кинотеатра, театра имени Хамзы, комплексы радиодома и телестудии, 1-й городской многопрофильной больницы и многие другие. Стройтрест N 159 известен еще как кузнеца руководящих кадров строительного производства.

Около 25 лет трудится здесь заместитель главного инженера Д. У. ДЖАМИЛОВ. Сегодня он — гость нашей редакции.

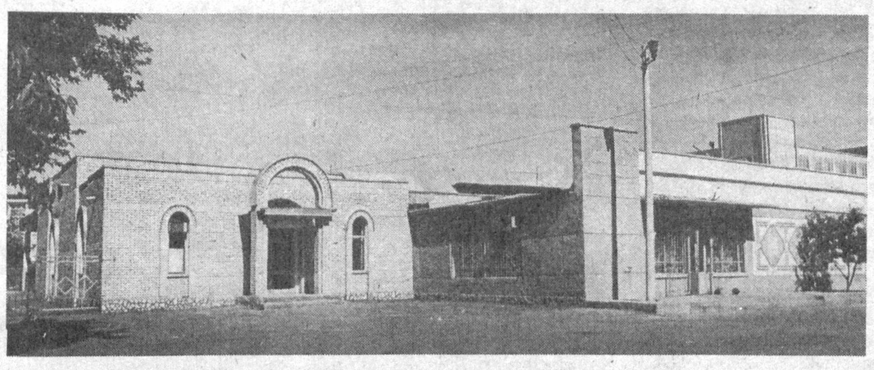

В ПУСКОВОЙ ПРОГРАММЕ ТРЕСТА

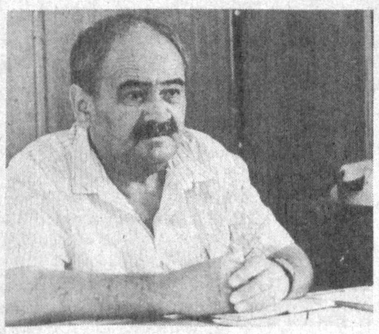

— В нынешнем году День строителя отмечается в преддверии 5-й годовщины государственной независимости Республики Узбекистан. Поэтому, вполне понятно, деятельность всех наших трудовых коллективов протекает под знаком достойной подготовки к всенародному празднику. Встретить его как подобает — это значит сдать с высокой оценкой все объекты, значащиеся в пусковой программе августа, еще более укрепить экономическое положение.

Тон в этом деле задает СУ-9. Его испытанный коллектив только что ввел в строй детсад на 320 малышей в Мирабадском и плавательный бассейн в Сабир-Рахимовском районах. Второе сооружение значилось под скромным названием: пристройка к школе N 146. А между тем речь идет о спортивно-оздоровительном центре с 50-метровым крытым бассейном с подогревом воды круглогодичного функционирования. По всем своим параметрам он отвечает мировым стандартам. В августе это управление завершит строительство крупной школы на 1251 учащегося в микрорайоне Волгоградская-грузовая, что в Яккасарайском районе.

Как видите, АО охватывает своей деятельностью довольно обширную территорию. Скажу попутно, что оно выходит и за пределы Ташкента, откликаясь на просьбы различных заказчиков, которые видят в нем достойного и надежного подрядчика-партнера. Трест, к примеру, оставил добрый след на сибирской земле, построив в г. Нягане Тюменской области школу и детсад. Сейчас по договору с управлением железной дороги строим в поселке Назарбек близ Ташкента медучилище на 720 учащихся.

Рабочие, инженерно-технический персонал, служащие стройтреста, наши смежники делают все возможное для того, чтобы выдержать заданный темп, всегда и везде действовать с полной отдачей сил, досрочно и вовремя сдавать в эксплуатацию объекты любого назначения. Поучительным ориентиром для всех нас являются результаты производственно-хозяйственной деятельности АО в 1995 году, когда удалось освоить по генподряду 315 миллионов сумов и реализовать намеченную программу на 138,4 процента. Было значительно перекрыто и задание, осуществляемое собственными силами. На 2 процента возросла производительность труда, а рентабельность составила 8 процентов. От сдачи объектов была получена прибыль в размере 18 миллионов сумов.

1550 человек, то есть подавляющее большинство работающих, стали акционерами. По итогам прошлого года им начислено для выплаты дивидендов в размере 5 миллионов сумов. Это стимулирует к еще более эффективному труду, повышает ответственность людей за порученное дело в условиях рыночной экономики.

Судить так дают полное основание итоги работы в январе — июне нынешнего года. Программа полугодия, которая, кстати, значительно возросла по сравнению с аналогичным периодом прошлого года, перевыполнена по всем основным технико-экономическим показателям, в том числе по вводу. Сданы 56-квартирный жилой дом, пристройка к школе N 112, гузар в махалле-микрорайоне Турк-Курган и другие. Близка к завершению довольно крупная школа на 1266 учащихся по улице Джар-Арык. Она также значится в списке юбилейных строек.

Нельзя не сказать о том, что значительно разнообразился набор возводимых объектов, что является характерной особенностью последних лет. Их проектирование и строительство продиктовано жизненной необходимостью, национальными традициями и обычаями. Так, по заказам районных хокимиятов и махаллинских комитетов строим гузары-общественные центры микрорайонов в старогородской части Ташкента. В комплекс пускового гузара в микрорайоне, примыкающем к научно-исследовательскому институту шелководства, входят магазин, аптека, теннисные корты, помещение для проведения коллективных мероприятий, включая свадьбы. Особого разговора заслуживают мини-пекарни. Оснащенные новейшим импортным оборудованием, они при незначительном штате работающих, производят для реализации населению мучные изделия более 25 наименований, вплоть до булочек для диабетиков. Одно из таких производств, построенных нами, успешно действует на массиве Ибн-Сино. На днях ожидается ввод такого объекта по улице Сагбан.

Говоря о слагаемых эффективной деятельности АО, я бы прежде всего выделил такой фактор: стабильность кадрового состава, опыт рабочих, специалистов, хозяйственных руководителей. Несмотря на нынешние непростые условия становления рыночных отношений, коллективы всех наших подразделений действуют уверенно, умело используя трудовые и материально-технические ресурсы. Такими у нас считаются бригады И. Трушина (СУ-9), Х. Карабаева (СУ-22), Н. Зобнина (СУ-8), Ш. Иминова и А. Губайдуллина (СУ-53). Грамотно ведут дело, демонстрируя организаторские способности, молодые специалисты М. Мирахмедов, Ф. Талипов и Б. Турсунов, возглавляющие соответственно стройуправления NN 8, 9 и 22. Несколько лет назад они пришли к нам рабочими, без отрыва от производства закончили вузы, получив специальное образование.

Как уже говорилось, объемы строительства неуклонно растут. В связи с этим АО нуждается в некотором пополнении своих рядов. Нам нужны электросварщики, монтажники, штукатуры, маляры, каменщики, облицовщики, мозаичники, мраморщики, кровельщики. Есть возможность приобрести специальность в учебном комбинате концерна за счет треста. **Обращаться по адресу: ул. Навои, 22. Тел. 41-31-04.**

О строителях Ташкента говорят: они создают будущее столицы независимого Узбекистана. Коллектив АО «Стройтрест N 159» сделает все для того, чтобы делом оправдать такую высокую оценку.

Записал
Икром АХМЕТОВ,
корр. «Голоса Узбекистана».

НА СНИМКАХ: Д. Джамилов; гузар в махалле «Янги Камалан» Шайхантохурского района. Слева — здание с летним и зимним банкетными залами, комнатами для махаллинского комитета, других служб; справа — магазин; группа ветеранов СУ-53 на стройплощадке пусковой школы в микрорайоне Волгоградская-грузовая. Слева направо — прораб Р. Салова, штукатуры Г. Исмаилов, В. Косаниева и Э. Садыков.

Фото В. ХАРИТОНОВА.

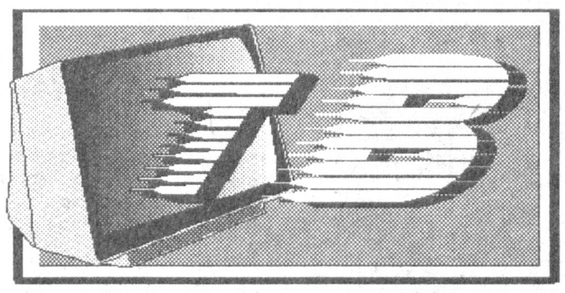

ПОНЕДЕЛЬНИК, 12

I

17.55 Программа передач.
18.00 Новости.
18.10 «Эркатой».
18.20 К 5-й годовщине независимости Республики Узбекистан. «Истиқлол жамоли».
18.50 «Мозийдан садо».
19.05 «После 2000 года». Телесериал.
19.25 Реклама.
19.30 «Ахборот» (рус.).
19.50 Реклама.
19.55 Вести с бирж и из банков.
20.15 Вечерняя сказка.
20.25 Реклама.
20.30 «Ахборот».
20.55 Реклама.
21.00 На пути к великому будущему.
21.25 «Зарчашма».
21.45 Музыкальная программа.
22.05 «Рангин дунё». Художественно-публицистическая передача.
22.30 «Морена Клара». Телесериал.
23.25 Реклама.
23.30 «Ахборот».
23.55 Футбол. Чемпионат Узбекистана. «Нурафшон» — «МХСК».
00.40 Вечерние мелодии.
00.50 — 01.00 «Ватан тимсоллари».

II

18.00 Новости.
18.10 Реклама.
18.15 «Стиль». Новинки модельеров.
18.25 «Палитра».
18.55 «Мультфейерверк».
19.20 «Клип-антракт».
19.25 Реклама.
19.30 «Ахборот» (рус.).
19.50 Реклама.
19.55 «Камертон».
20.10 Просто музыка.
20.25 Реклама.
20.30 «Ахборот».
20.55 Реклама.
21.00 «Курьер».
21.20 «Прайм-тайм».
21.30 Музыка и реклама.
21.50 «Санта-Барбара». Телевизионный художественный фильм.
22.40 — 23.30 «Спорт-континент».

III

17.50 Новости.
17.55 Реклама.
18.00 «Узбектелефильм» представляет: «Памятники Намангана».

*

ОРТ
18.10 — 20.35

*

20.35 «Канатоходцы Ташкенбаевы». Телефильм.

*

Российское государственное телевидение
21.00 — 21.30

*

21.30 Реклама.
21.35 «Новая жертва». Телесериал.
22.25 — 22.30 Новости.

IV

17.10 — 18.45 Турецкое телевидение.

*

18.45 «Мультфейерверк».
19.00 «Кўзмунчоқ» («Талисман»). Программа для детей.
19.30 «Замин саховати».
20.00 Реклама.
20.05 «М-хабар».
20.15 «Утган кунлар».
20.45 Реклама.
20.50 «Кинематограф». «Инспектор Фрост». Телесериал.
21.35 «5+1».
22.05 Реклама.
22.10 «Кимга қанақа?»
23.10 «Спорт-тайм».
23.40 — 23.50 «Хайрли тун!» — «Спокойной ночи!»

ВТОРНИК, 13

I

17.55 Программа передач.
18.00 Новости.
18.10 «Сказка».
18.25 «Спорт! Спорт! Спорт!»
18.40 «Совесть». Телесериал.
19.25 Реклама.
19.30 «Ахборот» (рус.).
19.50 Реклама.
19.55 «Дурдона».
20.15 Вечерняя сказка.
20.25 Реклама.
20.30 «Ахборот».
20.55 Реклама.
21.00 На пути к великому будущему. «Бизнес-академия».
21.20 «Оҳанглардан таралган меҳр».
21.40 «Альманах-TV». («Д.Д.Д и другие»).
22.15 К 5-й годовщине независимости Республики Узбекистан. Программы областных студий на УзТВ. На экране — Сурхандарьинская область.
22.45 «Замон».
22.50 К 5-й годовщине независимости Республики Узбекистан. «Умид чечаклари».
23.00 Музыкальное путешествие.
23.25 Реклама.
23.30 «Ахборот».
23.55 Футбол. Чемпионат Узбекистана. «Чилонзор» — «Шахрихон».
00.40 Вечерние мелодии.
00.50 — 01.00 «Ватан тимсоллари».

II

18.00 Новости.
18.10 Реклама.
18.15 «Мультфейерверк».
18.25 «Секрет тропиканки». Телесериал.
19.15 «Блиц». Фотоконкурс.
19.25 Реклама.
19.30 «Ахборот» (рус.).
19.50 Реклама.
19.55 «Постфактум».
20.05 «Между нами...» Передача для женщин.
20.25 Реклама.
20.30 «Ахборот».
20.55 Реклама.
21.00 «АРТ-журнал».
21.15 Музыка и реклама.
21.55 «Киноокно».
23.35 — 00.35 «Спорт-континент».

III

17.50 Новости.
17.55 Реклама.
18.00 «На пути к прогрессу».

*

ОРТ
6.30 — 8.00 «Телеутро».

* * *

18.10 — 20.35

*

20.35 «Загадки горных озер», «Летний вечер». Телефильмы.

*

Российское государственное телевидение
21.00 — 21.30

*

21.30 Реклама.
21.35 «Новая жертва» Телесериал.
22.25 — 22.30 Новости.

IV

17.10 — 18.45 Турецкое телевидение.

*

18.45 «Мультфейерверк».
19.00 «Шифокор билан мулоқот».
19.30 Программа телекомпании «Дурдаршан».
20.00 Реклама.
20.05 «Санта-Барбара». Телевизионный художественный фильм.
20.55 Реклама.
21.00 «Дипкурьер».
21.15 «Уроки про налоги».
21.30 «Спорт-дайджест».
22.00 «От океана до океана». USA — круиз.
22.30 «Кулгу асло қаритмас».
23.00 Реклама.
23.05 «Пою для вас». Влад Усманов.
23.25 — 23.35 «Хайрли тун!» — «Спокойной ночи!»

СРЕДА, 14

I

17.55 Программа передач.
18.00 Новости.
18.10 Концерт для детей.
18.25 «В ногу со временем».
18.40 В концертных залах столицы.
19.00 «Эхо планеты». Публицистическая передача.
19.20 «Оҳанглар оғушида».
19.25 Реклама.
19.30 «Ахборот» (рус.).
19.50 Реклама.
19.55 «Зилол». Телефестиваль фольклорно-этнографических коллективов.
20.15 Вечерняя сказка.
20.25 Реклама.
20.30 «Ахборот».
20.55 Реклама.
21.00 На пути к великому будущему. «На перекрестках экономики».
21.15 «Оҳанглар оғушида».
21.25 «Диёнат». Правовая публицистическая передача.
21.45 «Мен Ватанни мадх этаман».
21.55 «15 минут о спорте».
22.10 «Автомир».
22.25 «Морена Клара». Телесериал.
23.10 «Сўз сизга». Программа для молодежи.
23.25 Реклама.
23.30 «Ахборот».
23.55 Вечерние мелодии.
00.20 — 00.30 «Ватан тимсоллари».

II

18.00 Новости.
18.10 Реклама.
18.15 «Мультфейерверк».
18.30 «Природа мира».
19.25 Реклама.
19.30 «Ахборот» (рус.).
19.50 Реклама.
19.55 «Вокруг света».
20.25 Реклама.
20.30 «Ахборот».
20.55 Реклама.
21.00 «Гиннесс-шоу».
21.25 Музыка и реклама.
22.05 «Санта-Барбара». Телевизионный художественный фильм.
22.55 — 23.55 «Спорт-континент».

III

17.50 Новости.
17.55 Реклама.
18.00 «Узбектелефильм» представляет: «Заргар».

*

ОРТ
6.30 — 8.00 «Телеутро».

* * *

18.10 — 20.35

*

20.35 Реклама.
20.40 «Живая планета».

*

Российское государственное телевидение
21.00 — 21.30

*

21.30 Реклама.
21.35 «Новая жертва» Телесериал.
22.25 — 22.30 Новости.

IV

17.10 — 18.45 Турецкое телевидение.

*

18.45 «Ўзбекистон муштарак».
18.50 «Мультқарусель».
19.05 Реклама.
19.10 «Жаҳон болалари».
19.40 «Дўстлик қанот ёзганда».
20.10 «Добрый вечер, Ташкент!»
20.40 «Кинематограф». «Инспектор Фрост». Телесериал.
21.25 «Самарали изланишлар».
21.55 «Маънавият сарчашмалари».
22.25 Реклама.
22.30 «Шарқ тафаккури».
23.00 «Эксклюзив IV канала».
23.30 Реклама.
23.35 «Юлдузлар жилоси».
00.05 — 00.15 «Хайрли тун!» — «Спокойной ночи!»

ЧЕТВЕРГ, 15

I

17.55 Программа передач.
18.00 Новости.
18.10 «Большая перемена».
18.30 «После 2000 года». Телесериал.
18.50 «Омонлик тилаймиз!»
18.55 «Аввал иқтисод...»
19.10 «Кўзгудаги акс». Фотоконкурс.
19.20 «Дилнавоз садолар».
19.25 Реклама.
19.30 «Ахборот» (рус.).
19.50 Реклама.
19.55 «Лицом к лицу». Диалог.
20.15 Вечерняя сказка.
20.25 Реклама.
20.30 «Ахборот».
20.55 Реклама.
21.00 На пути к великому будущему.
21.20 «Мутойиба».
21.35 «Дилнавоз садолар».
22.00 «Одобнома».
22.10 Ко Дню независимости Индии. «Жаннат». Художественный фильм. 1-я серия (Индия).
23.25 Реклама.
23.30 «Ахборот».
23.55 «Жаннат». Художественный фильм. 2-я серия (Индия).
01.15 Вечерние мелодии.
01.25 — 01.35 «Ватан тимсоллари».

II

18.00 Новости.
18.10 Реклама.
18.15 «Мультфейерверк».
18.35 «Секрет тропиканки». Телесериал.
19.25 Реклама.
19.30 «Ахборот» (рус.).
19.50 Реклама.
19.55 «Автосалон».
20.15 Просто музыка.
20.25 Реклама.
20.30 «Ахборот».
20.55 Реклама.
21.00 «Хобби-холл».
21.15 Музыка и реклама.
21.55 «Киноокно».
23.35 — 00.35 «Спорт-континент».

III

17.50 Новости.
17.55 Реклама.
18.00 «Обычный день». Телефильм.

*

ОРТ
6.30 — 8.00 «Телеутро».

* * *

18.10 — 20.35

*

20.35 «Узбектелефильм» представляет: «Зарафшан».
20.55 Реклама.

*

Российское государственное телевидение
21.00 — 21.30

*

21.30 Реклама.
21.35 «Новая жертва» Телесериал.
22.25 — 22.30 Новости.

IV

17.10 — 18.45 Турецкое телевидение.

*

18.45 «Мультқарусель».
19.00 «Сехр».
19.30 Программа телекомпании «Дурдаршан».
20.00 Реклама.
20.05 «Санта-Барбара». Телевизионный художественный фильм.
20.55 Реклама.
21.00 На волне «02».
21.15 «Эколот-коктейль».
21.45 «Компьютер-ревю».
22.10 «Мама».
22.40 Реклама.
22.45 «Кобра». Телесериал (США).
23.20 — 23.30 «Хайрли тун!» — «Спокойной ночи!»

ПЯТНИЦА, 16

I

17.55 Программа передач.
18.00 Новости.
18.10 «Митти юлдузлар».
18.25 «Офарин».
18.50 «Йигит омон бўлса...»
19.10 Бизнес. Итоги недели.
19.20 «Узбекистан — Родина моя!»
19.25 Реклама.
19.30 «Ахборот» (рус.).
19.50 Реклама.
19.55 «Завтра — суббота».
20.15 Вечерняя сказка.
20.25 Реклама.
20.30 «Ахборот».
20.55 Реклама.
21.00 На пути к великому будущему. «Летопись независимости».
21.25 «Ривоят».
21.35 «Таниш ва номаълум».
22.00 «Маслахат».
22.20 «Морена Клара». Телесериал.
23.00 «Мафтункор чехралар».
23.25 Реклама.
23.30 «Ахборот».
23.55 Бизнес. Итоги недели.
00.05 Вечерние мелодии.
00.15 — 00.25 «Ватан тимсоллари».

II

18.00 Новости.
18.10 Реклама.
18.15 «Мультфейерверк».
18.40 «Бизнес-уик».
19.00 «Ваш шанс».
19.10 Просто музыка.
19.25 Реклама.
19.30 «Ахборот» (рус.).
19.50 Реклама.
19.55 «Приватизация: шаг за шагом».
20.15 Просто музыка.
20.25 Реклама.
20.30 «Ахборот».
20.55 Реклама.
21.00 Видеогид.
21.20 Музыка и реклама.
22.00 «Санта-Барбара». Телевизионный художественный фильм.
22.50 — 23.50 «Спорт-континент».

III

17.50 Новости.
17.55 Реклама.
18.00 «Мусаввир». Телефильм.

*

ОРТ
6.30 — 8.00 «Телеутро».

* * *

18.15 — 20.35

*

20.35 «Музыкальные встречи». Группа «Шахзод».

*

Российское государственное телевидение
21.00 — 21.30

*

21.30 Реклама.
21.35 «Новая жертва». Телесериал.
22.25 Новости.
22.30 — 23.50 Киноклассика. Фильм Акиро Куросавы. «Кугемуша». 1-я серия.

IV

17.10 — 18.45 Турецкое телевидение.

*

18.45 «Мультқарусель».
19.00 «Учқун».
19.30 Реклама.
19.35 Монитор «Азия».
19.55 «Хозяйке на заметку».
20.20 «Бумеранг».
20.45 «Ўтмишсиз келажак йўқ».
21.15 Реклама.
21.20 «Созвездие».
21.50 «Бу бўстон аро...»
22.20 «Кайфият».
22.50 Музыкальная гостиная.
23.25 Реклама.
23.30 «Арабская эстрада».
24.00 — 00.10 «Хайрли тун» — «Спокойной ночи!»

СУББОТА, 17

I

17.55 Программа передач.
18.00 Для детей. «Сюрприз».
18.20 «Мир».
18.35 «Хайрат».
18.45 «Сиз севган қўшиқ». Музыкальная программа.
19.05 «Мактуб» («Письмо»).
19.15 «Оққуш».
19.25 Реклама.
19.30 «Ахборот» (рус.).
19.50 Вечерняя сказка.
20.05 «Новости Узбекистана» (на англ. яз.).
20.15 «Оҳанглар оғушида».
20.25 Реклама.
20.30 «Ахборот».
20.55 Реклама.
21.00 На пути к великому будущему. «Ишингиз бароридан келсин!».
21.20 «Узбекистан — Родина моя!»
21.35 «Рангин дунё». Художественно-публицистическая передача.
21.55 «Мусиқа салтанати».

«Тунги ёғду». Развлекательная программа:

22.15 «Заковат».
22.25 «Мўъжиза».
22.40 «Пределы возможного».
22.55 «Леди Джейн». Художественный фильм.

II

9.00 «Мультсборник».
9.15 «Боланинг тили...»
9.25 «Табиат шифохонаси».
9.35 «Дилором наволар».
9.45 «Таманно».
9.55 «Пассажир и транспорт».
10.00 «Музыкальная площадка». Передача для молодежи.
10.25 Видеоновости.
10.45 Видео — «О».
12.25 — 13.25 «Спорт-континент».

* * *

18.00 «Мультсборник».
18.20 «Жозиба».
18.30 Реклама.
18.35 Телесериал. «Норизо ва ношукурлар». Фильм 1-й. «Онаизор» (Египет).
19.25 Реклама.
19.30 «Ахборот» (рус.).
19.50 Реклама.
19.55 «Компьютер-Азия».
20.15 «Дубляж».
20.25 Реклама.
20.30 «Ахборот».
20.55 Реклама.

«В субботу вечером».

Развлекательная программа:

21.00 «Зиндаги ёхуд муҳаббат».
21.20 «Алмисоқдан қолган дўкон».
21.30 Музыка и реклама.
22.10 — 23.50 Видео — «О».

III

17.55 Открытие программы. Реклама.

*

ОРТ
18.05 — 20.35

*

20.35 Реклама.
20.40 Киноклассика. Фильм Акиро Куросавы. «Кугемуша». 2-я серия.

*

Российское государственное телевидение
22.00 — 22.30

*

22.30 — 22.55 «Автографы на века». Телефильм.

IV

Видеоканал «Чинара»:

10.00 «Замандас».
10.30 «Безнен мирас».
11.00 Реклама.
11.05 «Чинсэн».
11.35 Реклама.
11.40 — 12.50 Фильм — детям. «Великий укротитель».

* * *

17.10 — 18.45 Турецкое телевидение.

*

18.45 «Мультқарусель».
19.00 «Звонкое лето».
19.20 Реклама.
19.25 «Спорт-дайджест» (на рус. языке).
19.55 «Санта-Барбара». Телевизионный художественный фильм.
20.45 Реклама.
20.50 «Олам ва одам».
21.15 «Спокойной ночи, малыши!»
21.20 «Золотой век кино». Луи де Фюнес в фильме «Человек-оркестр» (Франция).
22.40 «Здравствуй, Франция!» Поет Серж Лама.
23.00 «Ракслар қанотида».
23.30 Реклама.
23.35 — 23.45 «Хайрли тун!» — «Спокойной ночи!»

ВОСКРЕСЕНЬЕ, 18

I

17.55 Программа передач.
18.00 «Планета «ЛЕГО».
18.15 «Совесть». Телесериал.
19.00 На будущей неделе.
19.15 «Оҳанглар оғушида».
19.25 Реклама.
19.30 «Панорама» (рус.).
19.55 Реклама.
20.00 «Юлдузлар».
20.25 Реклама.
20.30 «Ҳафтанома».
21.00 Реклама.
21.05 На пути к великому будущему. «Летопись независимости».
21.25 «Строки вдохновения».
21.30 «Шахс ва бахс».
21.55 «Бу мунис лаҳзалар». Музыкальная передача.
22.10 Премьера на экране УзТВ. М. Бобоев. «Кўнгил қўчалари». Видеофильм. 5-я серия.
22.50 В мире футбола.
23.25 Реклама.
23.30 «Хафтанома».
24.00 На будущей неделе.
00.15 Вечерние мелодии.
00.25 — 00.35 «Ватан тимсоллари».

II

9.00 «Мультсборник».
9.20 «Жозиба».
9.35 «Компьютер-Азия».
9.55 «Дубляж».
10.05 «Зиндаги ёхуд муҳаббат».
10.25 «Алмисоқдан қолган дўкон».
10.35 Видео — «О».
12.15 — 13.15 «Спорт-континент».

* * *

18.00 «Мультсборник».
18.20 «Боланинг тили...»
18.30 Реклама.
18.40 «Табиат шифохонаси».
18.50 «Дилором наволар».
19.00 «Таманно».
19.10 «Дармон».
19.20 «Транспорт и пассажир».
19.25 Реклама.
19.30 «Панорама» (рус.).
19.55 Реклама.
20.00 «Сиздан ишорат». Музыкальная передача.
20.25 Реклама.
20.30 «Ҳафтанома».
21.00 Реклама.
21.05 Телесериал. «Норизо ва ношукурлар». Фильм 2-й. «Онаизор» (Египет).
21.50 «Даракчи».
22.00 Видеоновости.
22.20 Музыка и реклама.
23.00 — 00.40 Видео — «О».

III

17.05 Открытие программы. Реклама.

*

ОРТ
17.15 — 22.25

*

22.25 Реклама.

*

Российское государственное телевидение
22.30 — 00.10

*

00.10 — 00.35 «Панорама».

IV

10.00 «Эй! Доброе утро!»
10.30 «Новости Узбекистана» (на англ. яз.).
10.40 «Волшебный мир сказок».
12.10 «Живая планета».
12.30 Реклама.
12.35 «Парле ву франсэ?» Французский язык для всех.
13.05 Программа телекомпании «Дурдаршан».
13.35 «Летающие доктора». Телесериал (Англия).
14.15 Реклама.
14.20 «Белая тень».
14.50 «Киносалон». Аль Пачино и Шон Пен в фильме Брайна де Пальмы «Путь Карлито».

*

17.10 — 18.45 Турецкое телевидение.

*

18.45 «Мультқарусель».
19.00 Телевизитка.
19.10 Реклама.
19.15 «Действующие лица».
19.45 «Киносалон». Аль Пачино в фильме Брайна де Пальмы «Лицо со шрамом».
21.10 Реклама.
21.15 «Семь на четвертом».
21.30 «Лицо со шрамом» (продолжение фильма).
22.55 Реклама.
23.00 «Туризм-ревю».
23.30 «Твое время».
24.00 — 00.10 «Хайрли тун!» — «Спокойной ночи!».

ПЕРЕДАЧИ ОРТ И РТВ

Понедельник, 12

ОРТ

18.10 «Час пик».
18.35 «Угадай мелодию».
19.00 «Если...» Ведущий - В.Познер.
19.45 «Спокойной ночи, малыши!»
20.00 «Время».

РТВ

21.00 «Вести».

Вторник, 13

ОРТ

6.30 «Телеутро».

* * *

18.10 «Час пик».
18.35 «Угадай мелодию».
19.00 «Тема».
19.45 «Спокойной ночи, малыши!».
20.00 «Время«.

РТВ

21.00 «Вести».

Среда, 14

ОРТ

6.30 «Телеутро».

* * *

18.10 «Час пик».
18.35 «Смехопанорама». Ведущий—Е.Петросян.
19.05 «Чтобы помнили...» Леонид Быков. Ведущий - Л.Филатов.
19.45 «Спокойной ночи, малыши!»
20.00 «Время».

РТВ

21.00 «Вести».

Четверг, 15

ОРТ

6.30 «Телеутро».

* * *

18.10 Веселые истории в журнале «Ералаш».
18.40 «В мире джаза».
19.00 Удивительные истории в программе «Моя семья»
19.45 «Спокойной ночи, малыши!»
20.00 «Время».

РТВ

21.00 «Вести».

Пятница, 16

ОРТ

6.30 «Телеутро»

* * *

18.15 «Человек и закон».
18.45 «Поле чудес».
19.45 «Спокойной ночи, малыши!»
20.00 «Время».

РТВ

21.00 «Вести».

Суббота, 17

ОРТ

18.05 «Золотая серия». Год 1983-й. Олег Янковский в фильме «Влюблен по собственному желанию».
19.45 «Спокойной ночи, малыши!»
20.00 «Время».

РТВ

22.00 «Вести».

Воскресенье, 18

ОРТ

17.15 «Счастливый случай».
18.05 «Клуб «Белый попугай».
19.00 «Время».
19.40 Клинт Иствуд и Ширли Маклейн в вестерне «Два мула для сестры Сары».
21.50 «Любовь с первого взгляда»

РТВ

22.30 «Опасное прикосновение». Художественный фильм (США).

Туркестан — наш общий дом

ВЕЛИКИЙ АКЫН

Великий мастер казахского устно-поэтического искусства Джамбул (1846-1944) оставил глубокий след в литературе. В песнях акына, в перезвоне его домбры звучит правдивый голос народа. Почти столетний путь прошел он. Талант и мастерство Джамбула расцветали вместе с народом, он поднимал на небывалую высоту казахскую поэтическую культуру.

Казахский народ гордится своим акыном. Недаром 1996 год в Казахстане объявлен «Годом Джамбула». Во второй половине августа в Алматы проводятся международные праздничные мероприятия, состязания поэтов, посвященные этой дате.

Представляем вашему вниманию два произведения акына, которые, судя по дате исполнения, разделяет почти семидесятилетний период. Одно из них, «Айтыс с Айкумыс» 1871 года, является

одним из знаменитых айтысов (айтыс — состязание акынов) Джамбула и до сих пор любимо народом. Лицо, записавшее текст песни, неизвестно, а перевел песню на русский язык известный поэт Павел Кузнецов. Второе, «Ласка деда», было спето акыном своему внуку. Текст записал Г. Орманов, перевел песню А. Брагин.

АЙТЫС С АЙКУМЫС

Джамбул

Коня я упарил, был путь мой далек,
Моя Айкумыс, моих дум огонек,
Весь пыл молодой для тебя сберег,
Поспешность мою не считай за порок.

Айкумыс

Спеша, поздороваться даже забыл,
Никто тебя вежливости не учил!
Когда бы твой ум с расторопностью жил,
Сокровище неба рукой ты б схватил.

Джамбул

Я мог ли к тебе, Айкумыс, не спешить?
Я молод, о скалы я бьюсь, чтоб любить,
Я ночью и днем лишь тобою живу,
Тебе ль для худого добычею быть?

Айкумыс

Никто о своей не узнает судьбе...
Гулять по аулам привычно тебе,
А я для кочевий чужих рождена,
Себя не тревожь, хлопоча обо мне!

Джамбул

Пойдешь за плохого ты в нерадостный час,
Ты птице чудесной подобна сейчас.
Тогда ж до могилы пробудешь в беде,
И синие мухи забьются у глаз.

Айкумыс

Ты самоуверенным, милый, не будь,
Как будто всех девушек спас ты,
Джамбул.
Зачем же расстался с родным ястребком,
Умеющий зорко предвидеть судьбу?

Джамбул

Несчастны джигит и любимая с ним,
Коль смех и веселье неведомы им.
Душа ненасытная страстью горит,
И жду я, желанной надеждой томим.

Айкумыс

Надеждой джигит, как победой, живет,
Но дума покоя душе не дает.
Всезнайкой не будь и короче, мой свет,
Скажи поскорее желанье твое!

Джамбул

Хочу я не пуговицу надавить,
Хочу я не песней тебя удивить.
От слов не бежишь ты, а дело стоит,
Сама б поняла, не прося говорить.

Айкумыс

Джамбул, на слова ты скупой, Не дрожи.
Проси же яснее, язык развяжи...
Ну чем я пленила сегодня тебя?
Желанье свое, не таясь, ты скажи.

Джамбул

Аул мой летует на Кок-Сенгире,
Иссякло терпенье там ждать на заре.
Поймешь, коль позволишь мне тронуть сейчас
Твой холм на груди, что укрыт в серебре.

Айкумыс

Не дам прикоснуться, Джамбул, не вини;
Я с праздника честь доведу до родни.
Есть сказ: добрым словом будь сыта, душа,
А нрав твой хороший пусть память хранит.

Джамбул

Моя Айкумыс, что же делать, прости,
Разъедемся, тайну не выдав в пути,
Лицо твое в памяти я сохраню,
Пока огонек не погаснет в груди.

ЛАСКА ДЕДА

Ушел Алгадай от нас,
Не осушить мне глаз.
В тебе, мой внук, Куаныш,
Для дела утеха нашлась.

«Дедусь мой», — шепнет внучок,
Я с лаской трону плечо,:
Заплаты на сердце кладу,
Целуя тебя горячо.

Ты тише сиди, малыш,
Ты песенку деда услышь.
Порадуешь старика —
Спокойней ему, Куаныш.

Подготовил М. АХМЕДОВ.

Алгадай — сын акына, погиб на фронте в 1943 г.

Куаныш — внук Джамбула. Песня эта спета акыном своему внуку.

МУШОИРА — ДЖАМБУЛУ

Вчера в Ташкенте, в зале Национальной ассоциации международных культурно-просветительных связей Узбекистана Союз писателей Узбекистана, редакция газеты «Нурли жол» и Казахский культурный центр организовали «Мушоиру», посвященную 150-летию великого казахского акына Джамбула.

Юбилейный вечер открыл председатель Национальной Ассоциации международных культурно-просветительских связей М. Миркасымов. От имени писателей Узбекистана гостей из Казахстана поздравил секретарь Союза писателей Узбекистана Юлдаш Сулайман. О жизни и творчестве Джамбула рассказал собравшимся известный литературовед, редактор газеты «Нурли жол» Калдыбек Сейданов.

После официальной части вечера началось поэтическое состязание — мушоира. В нем участвовали популярные поэты двух братских республик.

Гастроли

АПЛОДИСМЕНТЫ В «ЭМЕЛИН-ТЕАТРЕ»

Недавно группа учащихся специализированной школы имени В. Успенского вместе со своим известным в музыкальном мире педагогом Т. А. Попович ездила на гастроли в США. Это была уже третья по счету за последние годы поездка в эту страну Тамары Афанасьевны со своими питомцами, которых она обучает игре на фортепиано, и делает это на высочайшем уровне.

Авиалайнер в конце мая перенес наших музыкантов в Нью-Йорк. Спонсировали и организовали все это Навоийский горно-металлургический комбинат и его американские компаньоны. На этот раз за океан отправились молодые и незаурядные, подающие большие надежды пианисты Фазлиддин Хусанов, Рустам Мухиддинов, Бехзод Абдуллаев, Алеша Гунько, Митя Павлий и Лена Остаточникова. В Нью-Йорке к ним присоединился также воспитанник Попович Женя Мурский — лауреат Всемирного конкурса пианистов в Лондоне, который живет сейчас в Германии, учится в Высшей музыкальной школе города Троссингена и дает там сольные концерты по контрактной системе.

— Мы провели много выступлений, — рассказывает Т. Попович. — Так, давали концерт в Милбруке — пригороде Нью-Йорка, жили в отеле «Мариотт», где вскоре остановился сам Билл Клинтон в поездке по своим государственным делам. В день его приезда в гостинице был аврал, все мыли и чистили. В этот день Женю пригласили на сольный концерт в компанию «Коламбия», и мы ездили вместе с ним.

Выступали мы в замке Карамур — копии европейских средневековых замков. Был концерт в «Эмелин-театре», где нас записало на кассету американское телевидение. Затем посетили штат Техас. Здесь в городе Форд-Уорде около Далласа живет мой ученик Алеша Султанов. В этом же городе он получил первое место на восьмом Международном конкурсе имени Вана Клиберна. А затем он сюда переехал жить, стажироваться и выступать. Здесь же живет и сам Ван Клиберн.

Приготовили для нас и большую культурно-развлекательную программу: посещение музеев, Дисней-Ленда, экскурсии. В общем, у нас от этой поездки остались яркие, незабываемые впечатления. Для нас это был настоящий праздник. И я, пользуясь случаем, хотела бы поблагодарить и наших спонсоров, и наших американских друзей.

Недавно Тамара Афанасьевна отпраздновала свое семидесятилетие. Но по внешнему виду и по тому, что она делает, этого никак не скажешь. Она полна энергии и энтузиазма. Видимо, одна из составляющих секрета вечной молодости — это всепоглощающая человека любимая работа, в которой он может найти максимум своего самовыражения.

Андрей ЖЕЛЕЗНОВ.

В МЕРУ СВОИХ СИЛ

100 Atlanta 1996

Вот и закончилась Олимпиада. Вряд ли ошибемся, если скажем, что и участники, и гости, которых по подсчетам организаторов Игр было не меньше двух миллионов, покидали Атланту с грустью. Да, у кого-то из участников Олимпиада стала одним из самых радостных событий в жизни, другим принесла разочарования. Но улягутся страсти, а Олимпийские игры останутся в памяти у всех, кто хоть как-то был к ним причастен, навсегда.

Не будем торопиться и выставлять поспешные оценки выступлениям олимпийцев Узбекистана. Абсолютное большинство из них показало все, на что они были способны. И последние дни Игр еще раз подтвердили это.

Мы уже сообщали, что наш боксер Карим Туляганов вышел в полуфинал. Здесь жребий свел его с хозяином ринга Д. Рейдом. Победить в Атланте американца — дело архисложное. Не удалось это и нашему земляку, он проиграл. Тем не менее бронзовая медаль — бесспорный успех.

Уверенно проводили свои первые схватки почти все наши борцы вольного стиля. Сорок шесть лет Борису Будаеву. Добиться в таком возрасте права выступать на Олимпиаде — уже само по себе удивительно. А Будаев еще и боролся в необычной для себя более тяжелой весовой категории — среди атлетов 74 кг. Место в «своем» весе — 68 кг — он уступил давнему другу и сопернику, известному в недалеком прошлом узбекистанскому борцу Арсену Фадзаеву. Но, видно, сказался у Фадзаева перерыв. Он несколько лет не боролся и первую же схватку проиграл.

А Будаев начал турнир с победы, взяв верх над канадцем Хохлом. Правда, затем уступил Вернусину из Македонии, но оказался сильнее Козыря из Беларуси. Четвертый поединок наш борец проиграл болгарину Петкову и выбыл из соревнований.

Хорошо начал турнир узбекистанец Атхам Ачилов. Первую схватку он выиграл «чисто» у Карданова из Греции, вторую — у турка Топахтаса. Но потом уступил азербайджанцу Абдуллаеву и Мангушу из России.

Не повезло со жребием другому нашему земляку Рамилю Исламову. В первом поединке ему достался сильный японский борец Вадо. Исламов проиграл с минимальным счетом — 2:3. Затем последовали две победы — над австралийцем Заславским и венгром Деметром. И досадное поражение от украинского атлета Тадеева — 4:5. На этом состязания для Рамиля закончились.

Определенные надежды наши специалисты связывали с десятиборцем Рамилем Ганиевым. И в общем он их оправдал, заняв восьмое место. Другой десятиборец из Узбекистана Олег Веретельников, получив травму, закончить соревнования не смог.

В гребле наша женская четверка заняла на дистанции 500 м 11-е место. Мужская четверка закончила заезд на 1000 м 12-й. Такое же место и на такой же дистанции у братьев Владимира и Сергея Шаисламовых. Дважды 13-м — на 500 и 1000 м — был Евгений Астанин.

Глеб СЕРГЕЕВ.

Самбо

МЕДАЛИ ВСЕХ ДОСТОИНСТВ

Отлично выступили в Красноярске на чемпионате Азии по самбо атлеты Узбекистана. В соревнованиях, в которых участвовали спортсмены Японии, Монголии, России, Казахстана, центральноазиатских республик, наши земляки завоевали первое командное место.

А в личном зачете победителями стали: Ф. Хужанов, З. Шарипов, Ш. Ходжаев, второе место занял А. Юлдашев, третье — Б. Хавасов, Ш. Жураев, Х. Халиков.

Участвовали в состязаниях и юниоры в возрасте до 18 и 20 лет. Здесь узбекистанцы также выступили успешно — 4 первых места, 2 — вторых и 3 — третьих.

Теперь в сентябре в Харькове пройдет первенство мира среди юношей и юниоров, в Кишиневе — чемпионат мира среди студентов. А в ноябре в Японии мировой чемпионат среди взрослых самбистов. Готовят наших борцов к этим соревнованиям главный тренер сборной Узбекистана Б. Файзиев и старший тренер Х. Тошходжаев.

Новостройки спорта

АНАЛОГОВ В ЦЕНТРАЛЬНОЙ АЗИИ НЕТ

Новостройками, в том числе спортивными, ташкентцев не удивишь. Кажется, совсем недавно был введен в строй теннисный стадион «Юнусабад». А на нем уже успели поиграть и оценить по достоинству многие теннисисты-профессионалы.

Сейчас возводятся музей Олимпийской славы и отвечающий современным международным стандартам спортивно-оздоровительный комплекс «Чорсу». Уже одно перечисление входящих в него объектов свидетельствует о масштабности. Это стадион с трибунами на 10000 зрителей и специализированный легкоатлетический стадион (2500 зрителей), 50-метровый открытый (1000 зрителей) и закрытый плавательные бассейны, крытый теннисный корт (1000 зрителей), универсальный спортзал и специализированный зал, предназначенный для занятий боксом и тяжелой атлетикой.

Среди генеральных подрядчиков строительства такие крупные организации, как АО «Чирчикстрой» корпорации «Узпромгражданстрой», «Ташпромстрой», «Агростроймехсервис» и другие.

Ильхом ШЕРМУХАМЕДОВ.

Футбол

ПОДНЯЛИСЬ НА НОВУЮ СТУПЕНЬ

В начале нынешнего года на одном из заседаний Кабинета Министров республики рассматривался вопрос о развитии футбола. А вскоре было принято постановление Кабинета Министров «О мерах по коренному совершенствованию организационных основ и принципов развития футбола в Узбекистане».

За истекшее после его выхода время сделано немало. Отремонтированы поля, на которых проходит чемпионат Узбекистана, каждый футбольный клуб разработал и зарегистрировал свой устав, узаконены отношения между клубом, с одной стороны, и футболистами, тренерами — с другой. Разработаны другие законодательные основы. Словом, порядка в проведении чемпионата стало больше.

Сложнее проследить изменения, происходящие в развитии массового футбола. Но, судя по всему, после выхода названного постановления и здесь наметились перемены в лучшую сторону. У профсоюзных и спортивно-физкультурных организаций появились новые возможности для проведения различных по масштабу турниров. И там, где работают энергичные, инициативные люди, эти возможности используются широко. Примером может служить ЦК профсоюзов работников торговли, потребкооперации и различных форм предпринимательства (председатель К. Камилова) и созданный при нем физкультурно-спортивный клуб «Навруз» (председатель Т. Мухамедов). Последнее их мероприятие — розыгрыш кубка по мини-футболу. Причем, что следует подчеркнуть, он проходит в несколько этапов. Сначала турниры состоялись в районах и городах. Сейчас идут областные соревнования. А в конце августа в Самарканде будет республиканский финал.

Сегодня мы рассказываем, как проходил турнир в Ташкенте.

Два дня на стадионе «Старт», где состоялись соревнования, шла напряженная борьба. Сначала играли по круговой системе, потом по олимпийской с выбыванием. Играли с таким желанием и азартом, какие далеко не всегда увидишь в командах мастеров.

— До этого матча не пропустили ни одного гола, а тут сразу три, — сокрушался капитан команды акционерного общества «Юнусабад» Мирхамид Мирадылов после полуфинальной встречи с футболистами коллективного предприятия «Озика» из Сергелийского района. — А все потому, что двое лучших у нас получили травму. Юнусабадцы уступили со счетом 0:3.

Вообще в полуфинал вышли команды, которые собираются не от случая к случаю, а существуют постоянно. Во втором полуфинале футболисты АТПО «Тошкент универмаги» (бывшего ЦУМа) в упорной борьбе уступили «Шахонтоуру» — 2:3.

Капитан «Тошкент универмаги» заведующий секцией электротоваров Хасан Касымов играл в 60-е годы в футбольной школе молодежи «Пахтакор», в 70 — 80-е — за спортклуб «Старт». Сейчас ему 47 лет, но каждое воскресенье он с друзьями по-прежнему приходит на «Старт» и часа два, а то и три, забыв о возрасте, гоняет мяч.

Финальный матч между «Озикой» и «Шахонтоуром» получился зрелищно интересным, но нельзя сказать, чтобы слишком напряженным. Обе команды создали немало острых моментов у ворот соперников. Однако если сергелийцы сумели реализовать четыре из них, то шахонтоурцы лишь раз добились успеха.

«Озика», победив 4:1, заняла в турнире первое место. Тон в команде задавали Хасан Ашуров, Рустам Сиддиков, Сиддик Исламов и директор коллективного предприятия Садриддин Ирматов, ставший одним из лучших бомбардиров.

Понятно, что на соревнованиях были победители и проигравшие, удачники и те, кому не повезло, но, поверьте на слово, для всех они стали праздником. Об этом говорили и сами футболисты, и председатель Ташкентского городского комитета профсоюзов работников торговли, потребкооперации и различных форм предпринимательства А. Ишонходжаев и его заместитель Л. Тарасова, и представитель фирмы «Дархон савдо» Х. Толбабаев. Словом, все, с кем довелось в те дни беседовать.

Организаторов турнира беспрестанно спрашивали: когда будут следующие соревнования?

Что ж, новый турнир не за горами.

Сергей ГАПИЧ.

Новости культуры

«ВЕЛИКИЙ ТЕМУР» — НА УЗБЕКСКОМ ЯЗЫКЕ

ТАШКЕНТ. В своем романе «Великий Темур» известный писатель Евгений Березиков раскрывает образ выдающегося полководца и государственного деятеля Турана. Роман динамичен, полон исторических фактов.

На днях эта книга вышла массовым тиражом на узбекском языке. Отпечатана она в типографии издательско-полиграфического концерна «Шарк». Перевели его известный писатель Ходжиакбар Шайхов и переводчик Абдукаюм Юлдашев. Книга отлично иллюстрирована.

ПОКЛОН ДРУЗЕЙ

КЫРГЫЗСТАН. В Ошском узбекском драматическом театре имени Захриддина Мухаммада Бабура состоялась премьера спектакля по произведению народного поэта Узбекистана Абдуллы Арипова «Сахибкиран». Постановка осуществлена под руководством известного режиссера Хамида Кахрамонова. Роль Амира Темура исполняет популярный актер Кыргызстана, заслуженный работник культуры Салохиддин Умаров. В остальных ролях также заняты видные артисты. Например, роль Бибиханум играет народная артистка Кыргызстана Ойтаджи Шабданова, Амира Хусаина — заслуженный артист Кыргызстана и Узбекистана Шавкат Дададжонов, Баязета играет талантливый актер Бахрамджон Тохтаматов.

Поклонники искусства с воодушевлением встретили новый спектакль и поздравили творческий коллектив театра и автора, который участвовал в премьере.

ВНИМАНИЕ: СЪЕМКА!

ТАШКЕНТ. Режиссеры и операторы «Узбектелефильма» Гостелерадио Узбекистана приступили к съемке художественно-публицистического фильма «Амир Темур». Первые кадры нового кинопроизведения уже сняты. В ближайшие дни творческая группа отправится в Кашкадарьинскую область, где будет продолжена съемка фильма.

* * *

САМАРКАНД. Тележурналисты областного телевидения работают над семисерийным фильмом, посвященным великому государственному деятелю Амиру Темуру. Творческая группа намерена рассказать зрителям о жизни и деятельности Сахибкирана в самом широком аспекте.

МАССОВЫЙ ПРАЗДНИК

НАМАНГАН. По решению областного хокимията здесь прошел недельный детский массовый праздник под лозунгом «Мы — потомки Темура!». В литературно-художественных вечерах, спортивных соревнованиях, встречах, выставках участвовали видные деятели культуры и науки, знаменитые люди области. Они рассказывали детям о жизни и деятельности великого Сахибкирана, читали свои стихотворения, осмотрели фотовыставку, посвященную Амиру Темуру.

ОБЪЯВЛЕН КОНКУРС

ТАШКЕНТ. Союз писателей Узбекистана и Центр пропаганды литературы объявил конкурс на лучшие рассказы, стихотворения и публицистические статьи, посвященные 5-летию независимости Узбекистана. Произведения принимаются до 20 августа с.г. Шесть премий ждут своих победителей, которые будут объявлены накануне праздника.

Артем БОРОВИКОВ.

КРОССВОРД «УЗБЕКИСТАН — РОДИНА МОЯ»

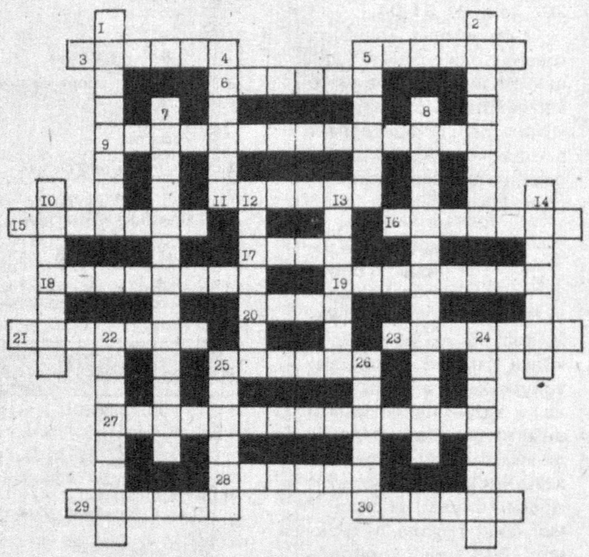

ПО ГОРИЗОНТАЛИ: 3. Узбекский поэт XVII—XVIII веков. 5. Народный поэт Узбекистана. 6. Роман узбекского писателя Джонрида Абдуллаханова. 9. Территориально-административный район в Ташкенте. 11. Бесцветная жидкость, применяемая как растворитель в производстве лаков, искусственного шелка. 15. Здание, в котором происходит христианское богослужение. 16. Узбекский писатель, автор романов «Водоворот», «Судьба». 17. Индейское племя, обитавшее в Перу в XI—XII веках. 18. Роман народного писателя Узбекистана Саида Ахмада. 19. Более редкая, чем обычно, постановка букв в слове для выделения этого слова в тексте. 21. Вид изобразительного искусства. 23. Пневмомеханическое устройство к роялю или пианино для игры без пианиста. 25. Область в Древней Греции с главным городом Афины. 27. Наука о методах расследования преступлений. 28. Русский поэт, автор поэм «Талисман Авиценны», «Ташкентская легенда». 29. Узбекский детский писатель, автор книг «Мой лучший друг», «Море моего детства». 30. Озеро в Джизакской области.

ПО ВЕРТИКАЛИ: 1. Перекупщик. 2. Небольшая лесная птица семейства голубей. 4. Древний город в Узбекистане. 5. Город в Узбекистане, центр угольной промышленности. 7. Совокупность принципов, взглядов и убеждений, определяющих отношение к действительности. 8. Территориально-административный район в Ташкенте. 10. Сумчатое австралийское животное. 12. Недостаток времени на обдумывание ходов в шахматной партии. 13. Каракалпакский мастер шуток и смеха, живший в XIX веке. 14. Крупное морское судно. 22. Русский писатель, написавший совместно с Л. Соловьевым киносценарий «Насреддин в Бухаре», «Похождения Насреддина». 24. Город в Узбекистане. 25. Узбекский самбист, мастер спорта международного класса. 26. Спиртной напиток, настоянный на полыни.

Составил В. ТЮРИКОВ.

Секретариат ЦС НДП Узбекистана выражает глубокое соболезнование члену фракции партии в Олий Мажлисе, председателю комитета по вопросам обороны и безопасности парламента республики Б. А. Наимову в связи с кончиной его матери

МУХАРРАМХОН-АЯ.

Секретариат ЦС НДП Узбекистана выражает глубокое соболезнование члену Центрального Совета Убайдулле Абдураззакову и активисту партии Баходиру Абдураззакову в связи с кончиной их матери

ИКЛИМАХОН-АЯ.

Голос Узбекистана

Учредитель: Центральный Совет Народно-демократической партии Узбекистана.

Главный редактор Азим СУЮН.

Адрес редакции: *700000, г. Ташкент, пл. Мустакиллик, 5.*
Наши телефоны: *39-46-05, 39-43-22.*
Индекс: *64582.*

Ответственность за содержание рекламы несет рекламодатель. Мнение автора может не совпадать с позицией редакции. При перепечатке ссылка на «Голос Узбекистана» обязательна.

Регистрационный № 43. Объём — 2 печ.л. Способ печати — офсетный, формат А 3. Заказ Г-0460. Тираж 10750 2 3 4 5 6
Типография Издательско-полиграфического концерна «Шарк», адрес предприятия: ул. Буюк Турон, дом 41.