СОБЫТИЯ НЕДЕЛИ

В резиденции «Дурмень» 21 октября началась встреча на высшем уровне глав тюркоязычных государств. Президент Узбекистана, объявляя встречу открытой, известил, что в повестку дня внесены следующие вопросы: о принципах и организационных вопросах развития и укрепления межгосударственных гуманитарных и торгово-экономических отношений, о праздновании важнейших дат истории тюркоязычных государств, а также о принятии Ташкентской декларации и определении места и времени следующей встречи глав тюркоязычных государств.

По вопросам повестки дня выступили Президент Узбекистана Ислам Каримов, Президент Азербайджана Гейдар Алиев, Президент Казахстана Нурсултан Назарбаев, Президент Кыргызстана Аскар Акаев, Президент Турции Сулейман Демирель, Президент Туркменистана Сапармурад Ниязов.

Главы братских государств выразили удовлетворение по поводу успешного развития двусторонних и многосторонних отношений между тюркоязычными государствами в различных сферах, выразили мнения по дальнейшему расширению этих связей. Подчеркивалось, что совместное празднование исторических дат имеет важное значение в возрастании самосознания и обеспечении духовного единства. Отмечая важное значение укрепления и использования коммуникационной сети в дальнейшем развитии торгово-экономических связей, стороны высказались за дальнейшее расширение сотрудничества в этой области.

По завершении встречи президенты братских государств подписали Ташкентскую декларацию, ставшую важным результатом встречи на высшем уровне.

На встрече была достигнута договоренность о проведении очередной встречи глав тюркоязычных государств в четвертом квартале 1997 года в столице Казахстана.

Руководители тюркоязычных государств, участвовавшие в Ташкентской встрече на высшем уровне, — Президент Азербайджана Гейдар Алиев, Президент Турции Сулейман Демирель, Президент Кыргызстана Аскар Акаев, Президент Казахстана Нурсултан Назарбаев, а также прибывший в нашу страну для участия в юбилейных торжествах Президент Таджикистана Имомали Рахмонов утром 22 октября вместе с Президентом Узбекистана Исламом Каримовым посетили Государственный музей истории темуридов.

Высокие гости осмотрели музей, экспонаты, повествующие о деятельности Сахибкирана, эпохе темуридов. Им рассказали об истории уникальных памятников, связанных с личностью Амира Темура.

Высокие гости оставили автографы в книге почетных посетителей музея.

В тот же день Президент Узбекистана Ислам Каримов, Президент Азербайджана Гейдар Алиев, Президент Турции Сулейман Демирель, Президент Таджикистана Имомали Рахмонов, Президент Кыргызстана Аскар Акаев, Президент Казахстана Нурсултан Назарбаев прибыли в древний Самарканд.

Президенты братских стран побывали у памятника Амиру Темуру, возложили цветы к его подножию. Затем президенты посетили мавзолей Гур Эмир, осмотрели гробницу Амира Темура.

В эти праздничные дни легендарная площадь Регистан обрела особую привлекательность. Прибывших сюда руководителей братских стран порадовали выступления участников художественной самодеятельности и фольклорных ансамблей Самарканда.

Президенты осмотрели медресе Улугбека, Тиллакори, а также организованную здесь выставку образцов народного прикладного искусства.

Эта дорогая Родина принадлежит всем нам!

ГОЛОС УЗБЕКИСТАНА

Общественно-политическая газета Народно-демократической партии Узбекистана | № 43 (235) 25 ОКТЯБРЯ 1996 г. | Цена свободная | Выходит с 5 марта 1992 года

СИМВОЛ ГЕНИЯ НАРОДА

В Ташкенте во дворце «Туркистон» 24 октября начала свою работу международная научная конференция «Амир Темур и его место в мировой истории».

Эта научная конференция — логическое продолжение прошедших в Парижской резиденции ЮНЕСКО торжеств по случаю 660-летнего юбилея Амира Темура. Международный форум на земле Сахибкирана также проводится под патронажем этой авторитетной международной организации.

Международную научную конференцию открыл президент Академии наук Узбекистана Т. Джураев. Слово предоставляется Президенту республики Исламу Каримову. Глава нашего государства приветствовал участников форума и поздравил их с праздником — 660-летием Амира Темура. Руководитель нашей страны выступил с докладом о деятельности Амира Темура, причинах его выхода на арену истории, его великой созидательной работе, значении возрождения исторической правды о личности Сахибкирана в наши дни. *(Текст доклада Президента Ислама Каримова на конференции публикуется в печати).*

Затем директор отделения ЮНЕСКО по странам Азиатско-Тихоокеанского региона С. Окажима зачитал приветствие генерального директора ЮНЕСКО Федерико Майора участникам конференции. Он также рассказал об исторических заслугах великого Сахибкирана и темуридов.

Выступивший на конференции президент Ассамблеи культур народов Центральной Азии, известный писатель Чингиз Айтматов высказал мысль о том, что государственный деятель, полководец Амир Темур занимал важное место в развитии духовности тюркских народов, особо отметил, что великий Сахибкиран является общетюркским символом патриотизма. Он выразил благодарность узбекскому народу за почитание имен предков, за его самоотверженность в изучении их богатого наследия.

На конференции с докладами на темы «Дипломатические связи Амира Темура с европейскими государствами», «Амир Темур — военный стратег-геополитик», «О библиографии рукописей эпохи Амира Темура и темуридов, хранящихся в библиотеках Каира», «Амир Темур и его наследие: мировая проблема» выступили такие крупные ученые-исследователи, как Люсьен Керен (Франция), Ричард Нельсон (США), Насрулло Мубошир Тарозий (Египет), Клаус Пендер (Германия).

Во второй половине дня конференция продолжила свою работу, разделившись по тематическим секциям: «Амир Темур — крупнейший реформатор, государственный деятель, полководец средневековья», «Общественно-экономическая жизнь при Амире Темуре и темуридах», «Амир Темур — покровитель науки, культуры и просвещения», «Международные связи государства Амира Темура и темуридов», «Историография эпохи Амира Темура и темуридов».

Затем участники международной научной конференции еще раз собрались во дворце «Туркистон» на пленарное заседание.

Руководители секций сделали сообщения о выводах и мнениях, высказанных о роли Амира Темура в мировой истории.

По заслушанным докладам состоялись дискуссии. На этом международная научная конференция «Амир Темур и его место в мировой истории» завершила свою работу.

(УзА).

АМИР ТЕМУР — НАША ГОРДОСТЬ

Доклад Президента Ислама Каримова на Международной научной конференции, посвященной 660-летнему юбилею Амира Темура

Дамы и господа!

Уважаемые участники конференции!

Друзья!

Позвольте приветствовать вас на узбекской земле и выразить признательность всем вам за участие в торжествах, посвященных 660-летнему юбилею Амира Темура.

От имени нашего народа выражаем сердечную благодарность всем государственным и общественным деятелям, ученым, представителям искусства и культуры, зарубежным соотечественникам, с глубоким уважением и почтением относящимся к личности Темура и эпохе темуридов.

Дорогие участники конференции!

Хотел бы предложить вашему вниманию некоторые свои мысли о значении духовного наследия эпохи Амира Темура и его эпохи для современности.

Прежде всего следует констатировать: появление на арене исторических личностей, полководцев, подобных Амиру Темуру, продиктовано исторической необходимостью, запросами времени. Они рождаются по велению своего времени, которое в свою очередь создает почву для реализации их талантов и способностей. Можно привести множество примеров, доказывающих эту закономерность. Поэтому, если мы говорим о личности и деятельности Амира Темура, то прежде мы должны особо остановиться на исторической обстановке той эпохи, того века.

Амиру Темуру едва исполнилось 24 года, когда он вступил на политическую арену. Страна была разрознена, противостояние местных политических сил достигло кульминации. Вдобавок к этому, чингизиды, основные силы которых сконцентрировались в исторической Монголии, осуществляли частые набеги на Мавероуннахр.

Это время, продолжавшееся около века, оказалось необычайно тяжелым периодом для всех, начиная от простых граждан, испытывавших гнет, до многих крупных политических деятелей и представителей духовенства Мавероуннахра. Общество нуждалось в освободителе, вожде, который бы воплотил в себе его устремления к свободе и развитию.

Велением судьбы в качестве такого освободителя и вождя выступил на сцену истории Амир Темур.

Второй же вывод, в сущности, является логическим продолжением первого. Ошибается тот, кто считает, что Амир Темур появился случайно на земле Туркестана, ибо ничего не происходит вдруг, все имеет свою закономерность.

Не появились также на голом месте Аль-Хорезми, Навои, Бабур и десятки, сотни других наших гениев. Ведь известно, что для получения урожая нужно подкармливать почву, удобрять землю, ухаживать за ней, а затем уже сажать дерево, то есть, я хочу тем самым сказать, что эта земля — земля древнего Турана и Туркестана, издревле была духовно вскормлена, имела свой богатейший культурный слой.

В эпоху Амира Темура исполнилось более двух тысяч лет с тех пор, как были заложены исторические основы узбекской государственности.

Еще раз подчеркиваю: в годы, когда Амир Темур стоял у власти в нашем крае, успехи в области политики, экономики, культуры были достигнуты на основе историко-культурных традиций, издревле развивавшихся и формировавшихся в этой стране.

Точнее говоря, Амир Темур — это не случайная личность в многотысячелетнем историческом развитии узбекского народа, и вообще прогресс в эпоху темуридов — это не случайно возникшее явление! Это продукт длительного исторического опыта, великой традиции, сформировавшегося культурно-духовного потенциала!

Третий вывод также безраздельно связан с первым и вторым. Мировая общественность, знакомясь с государством, созданным Амиром Темуром в средние века, и его титанической деятельностью, привлекшей внимание всего мира, его вкладом в общечеловеческую сокровищницу, получила в свое время возможность еще раз открыть и широко изучить страну, взрастившую его, а также творческое наследие великих ученых, живших на этой земле много веков назад, еще раз почтить их священные имена.

В IX веке наш великий соотечественник Аль-Хорезми заложил основы науки, которую позднее европейцы назвали «алгеброй».

Предвидение, научное обоснование существования еще одного материка, открытого через пять веков Колумбом и названного Америкой, было сделано ученым-энциклопедистом Абу Райханом Беруни.

Такой знаменитый трактат, как «Канон медицины» Ибн Сино, был более 30 раз издан на латинском языке и в средние века изучался во всех медицинских институтах мира, в том числе Европой. Не будет преувеличением, если мы скажем, что весь мир заново, более глубоко познакомился с именами и научными трудами большинства наших великих ученых, мыслителей, в том числе и Ибн Сино, именно в эпоху Амира Темура.

Таким образом, хочу еще раз подчеркнуть, что естественно пробуждение большого интереса к имени и культуре той страны, благодаря которой на исторической арене появилась такая яркая личность, как Амир Темур, стране, которая взрастила его, дала ему животворную духовную пищу, вдохновила его на великие подвиги.

Четвертый вывод. Мы должны глубоко и всесторонне изучать и исследовать наследие Амира Темура. Сегодняшняя конференция — важный шаг на пути к этому. Не секрет, что в советском обществе, где господствовала коммунистическая идеология, историческая наука была жертвой великодержавных, шовинистических идей. По этой причине в исторических произведениях, созданных в то время на территории бывшего Советского Союза, в оценке личности и деятельности Амира Темура преобладал несправедливый и односторонний подход. Эта идея насильно внушалась более 250 миллионам человек, проживавшим на огромной территории, занимавшей шестую часть земного шара. Одна из важнейших задач сегодняшнего востоковедения заключается в том, чтобы дать критическую оценку необъективным антинаучным взглядам, восстановить историческую правду по отношению к Амиру Темуру.

Пятый вывод. Мы сожалеем, что из-за пережитого колониального режима мы оказались в таком положении, что на сегодняшний день в таких странах, как США, Германия, Франция, Великобритания, Индия, Турция, Иран, Пакистан, и других лучше, чем у нас, изучена история и деятельность нашего великого предка Амира Темура, его великий вклад в развитие мировой цивилизации. Мы, люди, выросшие на земле, которая является родиной Темура, очень мало знаем о его деятельности. Скажите, дорогие друзья, что может быть хуже такой несправедливости?!

Разве это положение не является результатом того, что мы жили при колониальном режиме, который пытался полностью лишить нас нашей великой истории?

Сегодня более чем в пятидесяти странах мира работают ученые-темуроведы. Издается множество книг, посвященных эпохе Темура и темуридов.

То обстоятельство, что ЮНЕСКО, учитывая глубокий интерес научной общественности мира к личности Амира Темура, взяла под свою эгиду проведение этого светлого юбилея, по нашему мнению, вполне соответствует значению этой личности в мировой истории.

Число серьезных произведений, посвященных Амиру Темуру, созданных за прошедшие 600 лет, на европейских языках равняется 500, а на восточных языках — 900.

За столь высокое уважение к нашему великому предку с этой трибуны я хочу выразить вам и через вас всем людям земли благодарность, прежде всего самоотверженным ученым, научным заведениям, которые на протяжении веков добросовестно изучали наследие нашего великого предка и способствовали увековечению его имени.

Никто не заставлял зарубежных историков заниматься этой благородной работой. Эта деятельность не была для них источником обогащения или приобретения авторитета. Просто их научная совесть, а точнее, человеческая совесть призывала ученых заниматься этой деятельностью. Заслуживают самой высокой похвалы ученые из дальнего и ближнего зарубежья, находящиеся в этом зале.

Основная наша задача на сегодняшний день заключается в том, чтобы глубоко изучить исследования беспристрастных ученых, посвященные наследию Амира Темура, созданные на протяжении веков в различных странах мира, переводить эти книги и сделать их достоянием нашего народа, будущих поколений как предмет нашей гордости. Именно такого рода исследования должны составить основу сборников по истории, дающих объективные знания.

Я убежден, что научный подвиг и упорный труд наших друзей — ученых-темуроведов, как ныне здравствующих, так и ваших предшественников, является самым большим нашим богатством.

Уважаемые участники конференции!

Я хочу остановиться еще на одном важном вопросе.

Для чего нужны сегодня свободному и процветающему Узбекистану личность и наследие Амира Темура?

Какое свойство характера нашего великого предка особенно дорого для нас?

Во-первых, Амир Темур создал сильное государство. Если бы государство не было столь мощным, то не было бы ни неповторимого духовного наследия, ни памятников, ни архитектурных комплексов, сохранившихся с тех времен.

В наше время, когда перед нами стоит задача укрепления независимости Узбекистана, Амир Темур ценен для нас в качестве основателя великого государства. Он заложил фундамент такого государства, создал его правовые основы. Его суждения о государственности имели большое значение не только для его эпохи, но и для будущих поколений.

В управлении своим государством Амир Темур опирался не только на силу. К сожалению, некоторые источники и исследования акцентируют внимание именно на такой точке зрения. Лично я против этого. Если бы это государство было создано и рассчитано только на силу, то оно не существовало бы так долго. Будет справедливым, если мы скажем, что Амир Темур в своем правлении опирался на разум и правовые основы.

Ярким свидетельством тому служат его слова: «Девять десятых государственных дел я решал с помощью советов, мероприятий и аудиенций, и лишь десятую часть с помощью меча».

Во-вторых, Амир Темур уже шестьсот лет назад глубоко осознавал, что без налаживания взаимосвязей с соседями или, говоря сегодняшним языком, без сотрудничества у его страны не было бы будущего. По этой причине он осуществил большую работу, послужившую укреплению взаимосвязей между Европой и Азией. Он установил связи и стремился укрепить их со странами разных частей света: с одной стороны— Китай, Индия, с другой стороны — Франция, Англия, а также Османская империя, Испания, Италия, Египет и другие государства.

Еще один из поучительных для нас моментов в деятельности Амира Темура состоит в том, что через торгово-экономические отношения он добился таких успехов в создании единого пространства между народами и странами, что невозможно не поразиться этому.

Он разослал послов ко дворам короля Испании Генриха III, правителя Франции Карла VI, короля Англии Генриха IV и, соответственно, принял в своем дворце испанских, французских, английских, китайских и других иностранных послов.

Заслуживает внимания нижеследующее высказывание Сахибкирана, содержащееся в его письме к королю Франции Карлу VI: «Вы присылайте своих купцов в мое государство. Мы встретим тепло, окажем все почести. Мы также направим в вашу страну своих купцов. И вы также окажите им уважение, не допускайте, чтобы им чинили излишние преграды. У меня нет других требований к вам. Ибо мир будет благоденствовать благодаря торговым людям».

Смотрите, какая простая и четкая мысль: «Мир будет благоденствовать благодаря торговым людям». Стало быть, во внешней политике Амира Темура главной идеей служило широкое установление международных экономических и торговых связей, благодаря которому получили бы выгоду все и прежде всего народ.

Об интеграционном пространстве, которое мы с вами намерены создать на взаимовыгодной основе в международном масштабе, думал Амир Темур еще 600 лет назад, и таким образом он строил свою политику. На созданном им едином торгово-экономическом пространстве сложилась обстановка, которая может служить образцом и для сегодняшнего дня, сегодняшнего времени. Доказательством тому могут служить слова Амира Темура: «... Я установил такой порядок и дисциплину, что из одного края до другого края моего государства может пройти ребенок с блюдом золота на голове, не потеряв при этом ни одной его крупицы».

В-третьих, еще более бесценны исторические заслуги Сахибкирана в области строительства. Несть числа построенным стараниями Амир Темура и его потомков медресе, мечетям, ханака, дворцам, рынкам, мостам, дорогам, караван-сараям, баням, каналам, крепостям и другим постройкам и сооружениям.

К их числу относятся возведенные под непосредственным руководством Амира Темура соборная мечеть Бибиханум, мавзолей Гур-Эмир и Ахамада Яссави, Зангиота, архитектурные памятники Аксарай и Шахизинда, десятки прекрасных дворцов и садов — таких, как Боги Чинор, Боги Дилькушо, Боги Бехишт, Боги Баланд и других. Несомненно, что эти памятники являются замечательным воплощением человеческой мысли, разума и таланта.

Как свидетельствует историк Шарофиддин али Яздий, Амир Темур считал недопустимым, чтобы «пустовала хотя бы одна пядь земли, которая годится для благоустройства».

История знает много завоевателей, живших в этом мире. Большинство из них занималось только разрушением. Амир Темур отличается от них тем, что он всю свою жизнь занимался созиданием и строительством.

Подтверждением нашей мысли могут служить его слова: «Если откуда-либо я брал кирпич, то вместо него закладывал десять кирпичей, если я спилил одно дерево, то вместо него сажал десять деревьев».

География созидания не ограничивалась одним только Туркестаном. В доказательство тому достаточно вспомнить исторические памятники, построенные в местах, куда ступала нога Сахибкирана.

Амир Темур вел благостроительные работы, создавал оросительные сооружения в городах и кишлаках Мавероуннахра и Хорасана и даже в дальних уголках южного Азербайджана и Кабула.

В этом смысле я считаю каждый исторический памятник, оставшийся нам от нашего великого предка, бесценным звеном, связывающим народы друг с другом.

Исполнилось шесть веков с того времени, как был построен Мавзолей Ахмада Яссави. Сколько тысяч паломников приходили сюда со всех уголков земли. Эта обитель объединила и вдохновила их на благие дела.

«Если вы хотите судить о нашей мощи, то взгляните на построенные нами здания», — в этих словах Амира Темура — обращение прежде всего к народу, к будущим поколениям.

В-четвертых, прогресс ни одного общества невозможно представить без развития науки и просвещения. Глубоко осознавший это Сахибкиран с приходом к власти первые свои указы посвятил строительству медресе, назначению стипендий учащимся и студентам. В какой бы город Амир Темур ни приезжал, он прежде всего встречался с местной интеллигенцией и учеными, беседовал с ними, дискутировал на различные темы.

Для Амира Темура, имеющего большие способности к истории, медицине, математике, астрономии, архитектуре, это было естественно. Несомненно, что эти способности передались потомкам Сахибкирана, в особенности Мирзо Улугбеку.

Очень велико было влияние Амира Темура на Мирзо Улугбека, который стал государственным деятелем и величайшим ученым. Дед, заметив редкие способности Улугбека, всегда брал его с собой в походы, приглашал для его обучения самых знаменитых ученых мира.

В-пятых, Амир Темур очень много размышлял о судьбах своей нации, страны. Каждый шаг, сделанный им, служил не только для его времени, но и во имя будущего.

В истории было много правителей. Большинство из них было озабочено своими наслаждениями и увеселениями. Сегодня о них никто и не вспоминает. Только деятеля, который жил интересами народа, проявляя героизм во имя его будущего и его независимости, история никогда не забудет. Амир Темур является такой исторической, незабываемой личностью.

Приведу один из примеров, раскрывающих его человеческие качества: в 1404 году, когда подходило к концу строительство мечети Бибиханум, до конца жизни ему оставался один год.

Разве обязательно было постаревшему человеку строить новое здание рядом с десятками и сотнями сооружений, которые созданы им же самим? Ведь у него и так было достаточно славы?

Этот пример является свидетельством того, что Амир Темур всегда жил, думая о далеком будущем, великие планы и идеи никогда не покидали его.

В-шестых, Амир Темур хорошо понимал одну истину — общество не может жить без веры. Людям нужна вера, религия. Он так говорит в своих «Уложениях»: «Я везде и всегда поддерживал исламскую религию».

Знание Амиром Темуром наизусть Корана, его равноправное участие с известными мыслителями в религиозных беседах говорит о его высокой духовности, о чистоте и твердости его веры.

Известно, религиозные учения и воспитание имеют большое значение и играют большую роль в жизни общества.

Важная черта в отношении Амира Темура к исламской религии — утверждение устоев ислама для обеспечения стабильности, расцвета общества, социальной справедливости, духовной чистоты.

По его убеждениям, государство должно быть государством, а религия — религией. Эта идея не потеряла своего значения и в настоящее время. Именно благодаря этому исламская религия возвысилась, достигла расцвета в эпоху Амира Темура.

Одновременно расширялось мировоззрение народа, обрели своеобразную гармонию отношения между государством и народом.

Великий полководец Амир Темур перед смертью завещал будущим поколениям:

«... Я утешен тем, что в эпоху моего правления не допустил того, чтобы сильные обижали слабых. Добиваясь спокойствия народов, всегда следите за своими подданными, будьте твердыми и смелыми. Для того, чтобы руководить на протяжении длительного времени великим государством подобно мне, славно и справедливо держите меч, что в ваших руках.

Если вы будете опираться на мое завещание и будете действовать справедливо и милосердно, на туранской земле долгое время будут сохраняться мир и спокойствие. Если вы будете конфликтовать между собой, враги начнут такие распри и беспорядки, что их нельзя будет обуздать. Если вы будете едины, никто не сможет препятствовать вам в исполнении моего последнего завещания».

Это мудрое завещание пережило века и дошло до нашего времени. От него как будто исходит веяние нашей эпохи. Наш великий предок призывает нас к справедливости, верности, единству. Призывает нас к порядочности, милосердию и чистоте, освобождаясь от враждебности и конфликтов.

Уважаемые участники конференции!

У вас может возникнуть вопрос: почему сейчас образу Амира Темура уделяется такое внимание в Узбекистане?

Конечно же, этому есть причины.

Насколько крепки и глубоки корни дерева, настолько оно будет высоким, крепким, мощным, или же, если говорить языком сегодняшнего дня, насколько вы хотите иметь высокое знание, настолько глубоко и крепко необходимо строить его фундамент.

Сегодня мы строим независимое, справедливое, правовое государство. Думаю, сидящие здесь в зале знакомы с нашими пятью принципами. Думаю, нет необходимости повторять их вновь. Однако я хочу обратить ваше внимание на два момента:

Во-первых, мы основываемся на особенностях своей нации, своего народа, своих национальных ценностях.

Во-вторых, опираясь на опыт развитых стран и общечеловеческие устои, строим наше независимое государство и на основе этого хотим занять достойное место в мировом сообществе.

Вывод: коль в нашей истории есть такая личность, как Амир Темур, если его наследие, советы и наставления созвучны нашей жизни, способствуют разрешению проблем, стоящих перед нами, то у нас нет права не изучать это наследие, не комментировать его, не пропагандировать.

И поэтому я думаю: не будет ошибкой, если, стоя на этой трибуне, я скажу всему узбекскому народу, более того, населению всего мира: «Амир Темур — наша гордость!»

Дамы и господа!

Актуальные задачи нынешнего времени требуют глубокого понимания опыта прошедших эпох. И это надо воспринимать как одну из важных целей и задач сегодняшней конференции.

И без всякого сомнения можно сказать: многовековая история узбекского народа - один из источников такого опыта. Я уверен, ваши доклады и информации, беседы, которые состоятся в ходе конференции, внесут достойный вклад в дальнейшее глубокое осмысление уроков эпохи Амира Темура и темуридов, в поиск ответов на актуальные вопросы, стоящие сегодня перед нами.

Желаю успехов работе конференции, всем вам — здоровья и счастья!

Спасибо за внимание.

ЗАЯВЛЕНИЕ МИНИСТЕРСТВА ИНОСТРАННЫХ ДЕЛ РЕСПУБЛИКИ УЗБЕКИСТАН

Министерство иностранных дел с удовлетворением и признательностью отмечает принятие Советом Безопасности ООН 22 октября с. г. специальной резолюции по Афганистану. Это свидетельствует о серьезной озабоченности Объединенных Наций и Совета Безопасности ООН эскалацией военных действий в Афганистане и угрозой, которую таит в себе продолжение вооруженного конфликта.

Дальнейшая эскалация военных действий может иметь непредсказуемые последствия и угрожать безопасности всех стран, расположенных в этом регионе и в целом в мире.

Министерство иностранных дел выражает большое удовлетворение в связи с тем, что в резолюции нашли отражение позиции и предложения Узбекистана и других заинтересованных стран по урегулированию афганской трагедии.

Республика Узбекистан ранее неоднократно выражала свою позицию относительно путей мирного урегулирования конфликта в Афганистане, которая заключается в следующем:

Первое, немедленное прекращение военных действий.

Второе, решение проблемы исключительно политическими средствами, путем мирного диалога с участием всех политических, региональных, религиозных и этнических групп.

Третье, осуществление переговорного процесса под эгидой ООН при участии Организации Исламская конференция.

Четвертое, обеспечение территориальной целостности Афганистана.

Пятое, невмешательство во внутренние дела Афганистана.

Шестое, введение эмбарго на поставки вооружений в зону конфликта.

Министерство иностранных дел заявляет, что правительство Узбекистана готово приложить все усилия, направленные на реализацию решения Совета Безопасности ООН по скорейшему прекращению военных действий в этой стране, обеспечению мира и стабильности на многострадальной афганской земле.

Ташкент, 23 октября 1996 года.

В СЕКРЕТАРИАТЕ ЦС НДП УЗБЕКИСТАНА

ПРЕМИИ — ПОБЕДИТЕЛЯМ

Подведены итоги конкурса на лучшие публицистические, научно-популярные и художественные произведения малой формы на страницах газет «Узбекистон овози» и «Голос Узбекистана», посвященного 660-летию со дня рождения Сахибкирана Амира Темура.

Как известно, Секретариатом Центрального Совета НДП Узбекистана было объявлено о проведении конкурса на лучшие публицистические, научно-популярные и художественные произведения малой формы на страницах газет «Узбекистон овози» и «Голос Узбекистана», посвященного 660-летию со дня рождения выдающегося государственного деятеля, полководца Амира Темура. По условиям конкурса к участию в этом творческом соревновании допускались произведения, посвященные жизни и деятельности Сахибкирана, опубликованные в данных газетах с ноября 1995 года. В соответствии с этим в нем приняли участие известные писатели и поэты, ученые, журналисты, молодые авторы со своими лучшими статьями, очерками, репортажами, беседами, рассказами, стихами, поэмами и художественными переводами. Многие из них опубликованы в наших партийных газетах. Эти произведения, подчеркивается в постановлении Секретариата ЦС по данному вопросу, несомненно, будут содействовать формированию у широких масс читателей чувства гордости за бесценное наследие наших знаменитых предков, бережного отношения к этому духовному богатству, новому подходу к изучению вопросов истории узбекской государственности, национального самосознания и воспитанию у граждан преданности идеям независимости, активному их участию в величественных переменах, происходящих в нашей стране.

Секретариат ЦС НДП Узбекистана, учитывая вышеизложенное и по представлению жюри конкурса, подвел итоги этого творческого состязания. В соответствии с принятым постановлением присуждается:

По газете «Узбекистон овози»:

ПЕРВАЯ ПРЕМИЯ — доктору архитектуры Пулату Захидову, за статью-исследование «Сохибкирон жамоли»;

ВТОРАЯ ПРЕМИЯ — доктору исторических наук Хамиду Зияеву, за статью «Сохибкирон хакикати»;

ТРЕТЬЯ ПРЕМИЯ — поэту Равшану Файзу (посмертно), за цикл стихотворений «Беринг Темур киличин»;

ПООЩРИТЕЛЬНАЯ ПРЕМИЯ — шахматному обозревателю газеты, кандидату исторических наук Мамаджану Мухиддинову, за статью «Мен мулк сиёсатида тенгсиз булганимдек...».

По газете «Голос Узбекистана»:

ПЕРВАЯ ПРЕМИЯ — доктору юридических наук Убайдулле Таджиханову, за статью «Сахибкиран об управлении государством» и профессору Абдулле Абдунабиеву, за статью «Личность поистине неординарная»;

ВТОРАЯ ПРЕМИЯ — Зое Тумановой, за литературный перевод поэтической драмы А. Орипова «Сохибкирон» и цикла стихотворений Ю. Бердыева «Наставления Сахибкирана»;

ТРЕТЬЯ ПРЕМИЯ — Тахиру Джульматову, за отрывок из романа «Юность Сахибкирана»;

ПООЩРИТЕЛЬНАЯ ПРЕМИЯ — журналисту Икраму Ахметову, за перевод отрывков из произведения Низамиддина Шами «Сохибкирон ва Амир Хусайн».

Поздравляем победителей конкурса!

Пресс-центр ЦС НДП Узбекистана.

Навстречу 5-летию НДП Узбекистана

ЦЕННОСТЬ ЧЕЛОВЕКА – ПРЕВЫШЕ ВСЕГО

«Если ты человек, то не называй человеком того, кто не проявляет заботы о нуждах народа»

Алишер НАВОИ

Республика Узбекистан, обретя государственную независимость, уверенно идет по пути строительства современного демократического, справедливого, правового общества. Убедительное свидетельство тому — первые пять лет этого пути после принятия в августе 1991 года Верховным Советом республики, выражавшим волю народа, Закона о независимости Узбекистана. Заявляя так, мы имеем в виду прежде всего и главным образом царящие в нашей стране стабильность, мир, национальное согласие. Это ли не колоссальное достижение, бесценное богатство, которое является сегодня предметом национальной гордости.

Как и во всей республике, большие преобразования в экономической, политической и социальной сферах произошли за годы независимости республики и в Ташкентской области. Это еще раз было продемонстрировано на празднании юбилея государства. У нас созданы все необходимые предпосылки для проведения кардинальных реформ в социально-экономической, политической и духовной жизни. Именно высокая духовность, подчеркивал Президент Ислам Каримов, открывает путь в великое будущее нашего государства.

Партийные организации области своей повседневной практической деятельностью подтверждают, что они являются действенной политической силой, отстаивающей интересы народа. Поэтому с каждым годом множится число наших сторонников. В области нет ни одного города или района, где бы не было организаций Народно-демократической партии. Первички созданы и функционируют на всех промышленных предприятиях и в крупных организациях, в колхозах, фермерских хозяйствах и в других структурах.

В последние годы значительно возросло пополнение рядов партии за счет молодежи. Сегодня члены партии — а это ветераны войны и труда, инженеры, техники, рабочие и служащие промышленных предприятий, труженики колхозов, активисты махаллей, предприниматели, другие категории граждан — вносят достойный вклад в реализацию программных целей НДП.

Жизнь, повседневная реальность требуют от партийных советов всех уровней, первичных организаций взаимодействия с другими политическими партиями и общественными организациями с тем, чтобы сообща добиваться конкретных результатов в работе. Нами взято на вооружение постановление Секретариата Центрального Совета НДПУ «О задачах Народно-демократической партии Узбекистана по разъяснению среди населения содержания и значения документов VI сессии Олий Мажлиса Республики Узбекистан, организации обсуждения проекта Закона «О политических партиях» в низовых звеньях НДП».

Более трети партийных организаций уже обсудили проект закона на своих общих собраниях и расширенных заседаниях исполбюро. Партийные пропагандисты доносят до масс смысл и положения закона, выслушивают мнение членов НДП, анализируют и обобщают поступившие предложения.

Руководитель нашего государства И. А. Каримов, выступая на VI сессии Олий Мажлиса, подчеркнул, что успешное решение задач, стоящих перед страной на данном этапе, во многом зависит от дальнейшего углубления демократических реформ, что непосредственно связано с формированием политической многопартийности и ее полнокровной деятельностью.

Большое влияние на дальнейшее совершенствование деятельности партийных советов оказали впервые прошедшие в условиях многопартийности выборы в законодательные и представительные органы. По нашей области от НДПУ избрано 5 депутатов в Олий Мажлис, 12 — в областной и 226 — в городские и районные советы.

Областная парторганизация взаимодействует с другими партиями и общественными движениями в таких вопросах, как возрождение духовных ценностей, формирование национального самосознания, социальная помощь нуждающимся. Так, например, хорошие отношения у нас сложились с советами ветеранов, благотворительными фондами «Махалля» и «Соглом авлод учун», профсоюзами, комитетами женщин, молодежными организациями. Сотрудничество с ними, как правило, затрагивает интересы и благополучие каждой семьи, каждого человека.

Городские и районные партийные советы, готовясь к 5-й годовщине партии, тщательно проанализировали свою деятельность, выявили недостатки и упущения, с целью их устранения провели заседания исполнительных бюро, совещания с секретарями первичных партийных организаций.

В последнее время заметно активизировалась работа лекторских групп. Их силами развернута пропаганда наших достижений на пути независимого развития, документов VI сессии Олий Мажлиса, Идеологии национальной независимости и т. д. К агитационно-пропагандистской и разъяснительной работе привлечены члены партии из числа руководителей предприятий и организаций, ветеранов, депутатов, секретари первичных организаций. Так поступают, в частности, в Бостанлыкской и Зангиатинской районных, Чирчикской и Бекабадской городских партийных организациях. Десятки встреч проведены в последнее время по месту жительства населения в Бекабадском, Чиназском, Зангиатинском, Бостанлыкском и Янгиюльском районах. В них участвовали также секретари и члены исполнительного бюро областного совета НДП.

Нынешний год богат на события огромного исторического значения. Великой, священной датой назвал Президент Ислам Каримов 660-летний юбилей Сахибкирана Амира Темура. Партийные организации столичной области активно участвуют в подготовке и праздновании юбилея, отдавая дань уважения нашему великому предку.

В настоящее время Ташкентская областная парторганизация —один из крупных отрядов НДПУ. В 1218 организациях на учете состоят более 33 тысяч человек. Только за последние два года в ряды партии вступило свыше четырех тысяч граждан. Формы и методы работы парторганизаций постоянно совершенствуются. Главное же состоит в том, что структурные подразделения партии превратились в активную действенную силу, заняв подобающее место в общественно-политической жизни республики.

Следует признать, что из намеченного нам пока удалось осуществить далеко не все. Остается еще много не использованных резервов и возможностей. В частности, очень важно в нынешних условиях совершенствовать работу по месту жительства граждан: в махаллях, кишлаках и поселках. Словом, надо быть ближе к населению, оперативно решать и отстаивать интересы граждан совместно с махаллинскими комитетами и общественностью, советами ветеранов, комитетами женщин, фондом «Камолот», другими общественными структурами. Поэтому мы всемерно стремимся к росту числа территориальных партийных организаций, активизации их деятельности. И это, как правило, удается. К сегодняшнему дню их насчитывается около трехсот шестидесяти, где на учете состоят 12 тысяч человек.

Они настойчиво совершенствуют политическую работу среди населения. Например, совместно с хокимиятами проводят политические недели, встречи за «круглым столом», публикуем информационно-пропагандистские материалы в средствах массовой информации, посвященные важнейшим событиям в жизни республики, повседневной деятельности партийных организаций. Большое внимание уделяется разъяснению сути и значения выступлений и указов Президента республики, правительственных постановлений.

В условиях рыночной экономики парторганизации вплотную занимаются вопросами социальной защиты населения, оказанием материальной помощи многодетным семьям и нуждающимся. В этом плане много полезных дел на счету Юкоричирчикской, Чиназской районных партийных организаций. Повсеместную поддержку получила инициатива Янгиюльского и Чирчикского городского советов в деле подготовки и проведения всенародных праздников при активном участии партийных организаций.

Областная партийная организация, ее структурные подразделения, готовясь к достойной встрече 5-летия НДПУ, стремятся внести свой вклад в решение общегосударственных задач. Выполняя постановления ЦС партии, они активно участвуют в хлопкоуборочной кампании.

Организаторская и агитационно-политическая работа повсеместно ведется под девизом: «Юбилею партии — достойную встречу!»

Уктам ТУРҒУНОВ,
первый секретарь Ташкентского областного совета НДП Узбекистана.

С учетом рыночного спроса

«Узбекрезинотехника» уверенно идет по пути рыночных преобразований. На предприятии создается два совместных предприятия с югославской фирмой «БК братья Кфарич» по выпуску аккумуляторов и с германской фирмой «Континенталь» по производству автопокрышек для автомобилей Асакинского завода «УзДЭУавто»

Сейчас с конвейера объединения сходят калоши, резино-тканевые лодки, автопокрышки для «Москвичей» и «Жигулей». Спрос на продукцию есть всегда, полученная прибыль идет на модернизацию производства, улучшение качества изделий.

На снимках: общий вид производственного объединения; в лаборатории качества; профилакторий; готовая продукция.

Фото В. Баскакова.

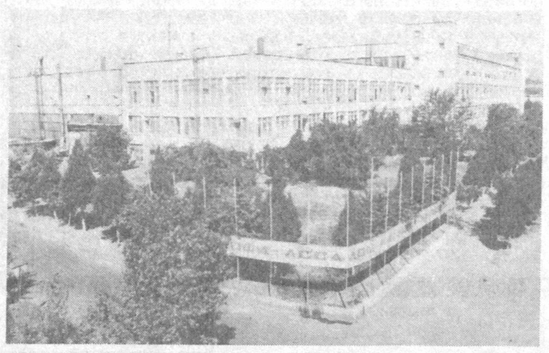

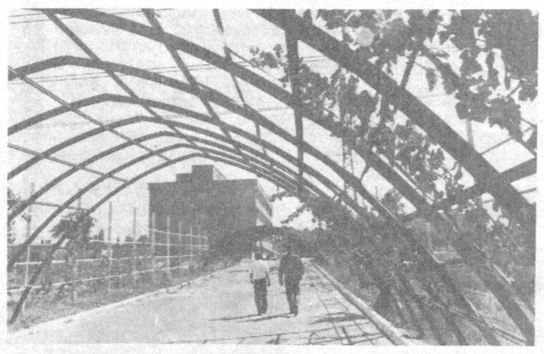

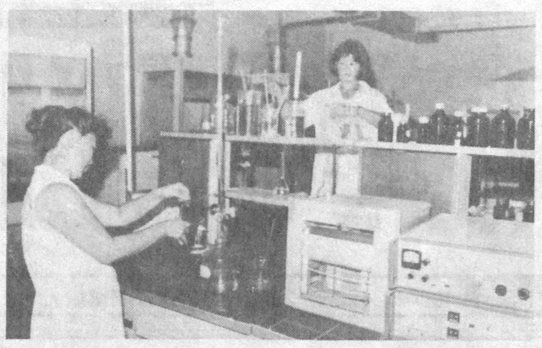

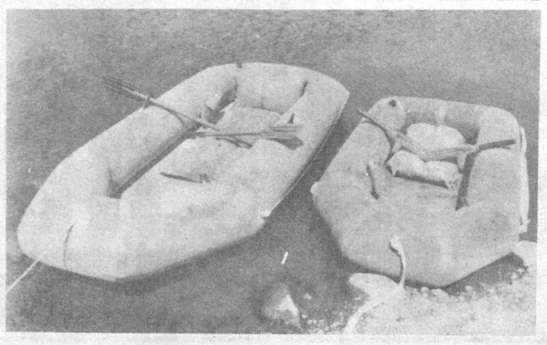

Вести из партийных организаций

С людьми и для людей

Приближается знаменательная дата в жизни Народно-демократической партии Узбекистана — пятая годовщина НДП.

Цель и предназначение НДПУ — всемерно способствовать укреплению независимости республики как демократического государства, призванного обеспечить материальное и духовное благополучие человека, гарантию конституционных прав граждан.

Свою главную задачу первичная партийная организация АО «Кизил Тонг» видит в пропаганде политики партии, помощи в решении внутренних производственных вопросов. Чем крепче будет связь партийной организации с основной массой работающих в коллективе, тем выше будет ее авторитет и роль в реализации экономических задач, укреплении политической стабильности, гражданского мира и межнационального согласия.

Расширяя и углубляя свое влияние в коллективе, мы стараемся привлечь в свои ряды максимальное число работающих. Если на начало 1992 года в ряды НДПУ было принято14 человек, то в настоящее время партийная организация в своем составе объединяет более 360 членов НДП Узбекистана, среди которых представители самых различных профессий и национальностей. В основном это молодежь в возрасте до 30 лет. Активную работу по вовлечению в ряды партии проводят секретарь цеха №6 Хуршида Холходжаева, где из 200 человек работающих — 86 членов НДПУ, секретарь цеха № 3 Норпоша Ибрагимова, цеха № 4 — Юлия Владимировна Старшова и другие.

Всесторонню помощь и поддержку оказывают нам председатель правления Хайрулла Асадович Акбаров, председатель профсоюза Мамура Вахабовна Адылова, начальники цехов Нафиса Расуловна Гулямова, Ойша Пулатовна Тилляева, Феруза Галеддиновна Заладинова.

Переживая сложное время вхождения в новые условия хозяйствования, объединение стремится не только сохранить достигнутые рубежи, но и занять достойное место в рыночной экономике.

Большие возможности в решении производственных задач дала коллективу приватизация. Было реализовано 77 тысяч акций с номинальной стоимостью 700 сумов каждая. Сорок процентов из них получили члены трудового коллектива.

Став истинными хозяевами предприятия, члены акционерного общества стремятся работать с полной отдачей, понимая: чем выше будут качество, производительность труда и объемы выпускаемой продукции, тем лучше станет наше общее и каждого в отдельности благосостояние.

Наша партийная организация, работая в тесном контакте с правлением АО и профсоюзной организацией, уделяет большое внимание решению социальных проблем. Сейчас у нас функционируют медсанчасть, санаторий-профилакторий, два детских сада. Для удобства рабочих на территории предприятия открыто несколько пунктов бытового обслуживания.

Партийная организация совместно с ветеранскими организациями и женсоветом ведет активную работу по пропаганде Идеологии национальной независимости, разъяснению политики НДПУ, поддержке курса правительства республики и Президента И. А. Каримова.

В настоящее время на открытых цеховых партийных собраниях идет обсуждение проекта Закона Республики Узбекистан «О политических партиях».

Зайтуна МЕНЯШЕВА,
секретарь партийной организации АООТ «Кизил тонг».

«Узэлектроаппарату» — 55 лет

Свой 55-летний юбилей отметило АООТ «Узэлектроаппарат». За эти годы предприятие прошло путь от небольшого завода до крупнейшего производителя электротехнических изделий не только в нашей республике, но и в СНГ.

Продукция предприятия десять раз отмечалась международными наградами. В том числе дважды в нынешнем году. В Мексике «Узэлектроаппарату» была вручена «Бриллиантовая звезда за качество», а в Испании приз «За мировой уровень качества».

Изделия с маркой «Узэлектроаппарата» можно встретить практически во всех отраслях народного хозяйства. Они исправно несут службу в наших квартирах, на промышленных предприятиях, на тепловых и даже атомных электростанциях.

Только за последнее время объединение поставило низковольтные комплектные устройства для таких крупных производств, как текстильный комбинат «Кабул—Тойтепа» и Бухарский нефтеперегонный завод.

Кроме внутреннего рынка, куда идет примерно половина продукции, «Узэлектроаппарат» поставляет свои изделия в Казахстан, Туркменистан, Украину, Россию, Малайзию. К своему юбилею коллектив АО подошел с хорошими производственными показателями. Объем товарной продукции за девять месяцев доведен до 237,8 миллиона сумов. Темп роста, по сравнению с тем же периодом прошлого года, составил 14 процентов. Большое внимание на предприятии уделяют выпуску товаров народного потребления. Сегодня ассортимент этих изделий доходит до 70 наименований.

В ходе юбилейных торжеств была организована встреча правления АО «Узэлектроаппарат» с его деловыми партнерами. На ней присутствовали представители более 20 зарубежных предприятий. В рабочей обстановке были намечены конкретные решения общих проблем, намечены новые формы сотрудничества, подготовлен ряд контрактов на закупку продукции, сырья и новых технологий.

Наш корр.

К столу жителей республики

Рыбоводы Ферганской долины приступили к интенсивному отлову в прудовых хозяйствах. Средняя отдача «голубых нив» составляет 15—20 центнеров товарной рыбы с каждого гектара. Благодаря переходу на частичное трехлетнее содержание рыбы в нагульных прудах, средний вес сдаваемых карпов доведен до 600—800 граммов, а толстолобика до 1,5—2 килограммов.

Лучших результатов в ходе путины добиваются Бешарыкское коллективное хозяйство (руководитель М. Хожиев), Андижанское акционерное общество (председатель АООТ Г. Эргашев), Наманганское акционерное общество, под руководством Х. Парпиева, Гульбахское коллективное хозяйство, возглавляемое А. Хайдаровым. На отдельных прудах этих рыбхозов продуктивность превышает 25 центнеров с гектара.

Сейчас в Узбекистане выращиванием в искусственных прудах, выловом в естественных водоемах, реализацией и переработкой рыбы занимаются около сорока подразделений, входящих в концерн «Узрыба».

В его ведении находится 12 тысяч гектаров искусственных и 457 тысяч гектаров внутренних водоемов. По наметкам рыбоводов концерна до конца года они поставят к столу жителей республики не менее 12 тысяч тонн высококачественной рыбной продукции.

Наш корр.

НДП: хроника, факты, события

БОЛЬШОЙ СОДЕРЖАТЕЛЬНЫЙ РАЗГОВОР

состоялся на торжественном мероприятии в честь 5-й годовщины независимости республики и образования Народно-демократической партии Узбекистана, проведенном в Акмаль-Икрамовском районе столицы.

Оно явилось своеобразным отчетом районной партийной организации о ее участии в коренных преобразованиях, осуществляемых в обществе и районе. Выступая перед собравшимися, первый секретарь районного совета НДП М. С. Якубов подчеркнул, что Народно-демократическая партия, появившаяся благодаря независимости, за короткий промежуток времени превратилась в неотъемлемый элемент общественной жизни. Сегодня с участием районного совета, первичных парторганизаций в районе проходит большинство общественно-политических мероприятий.

Хоким района О. С. Алиходжаев в своем выступлении отметил, что районная партийная организация совместно с хокимиятом активно участвует в решении вопросов, направленных на социально-экономическое развитие района, повышение благосостояния его жителей.

Принявший участие в торжествах секретарь Ташкентского городского совета НДП Узбекистана В. П. Медведев тепло поздравил собравшихся с юбилеем партии, вручил группе партийных активистов Почетные грамоты. Завершился прием вручением партийных билетов вновь вступившим в НДП и праздничным концертом.

Всем участникам мероприятия районный совет преподнес в подарок книгу «И. Каримов — Президент нового Узбекистана», а присутствующим на встрече воинам-афганцам, семьям погибших и ветеранам партии были вручены ценные подарки.

Сергей ШАЙТАРОВ,
зав. идеологическим отделом Ташкентского городского совета НДП Узбекистана.

Курсом экономических реформ

ЗДЕСЬ ДЕЛАЮТ ЩЕБЕНЬ,

без которого не обходится ни одна стройка и который приносит его производителям большие доходы

Пахтачинский район с центром в поселке Зиёвуддин славится высокими урожаями хлопка. Здешние земледельцы первыми в Самаркандской области справились с программой сбора и продажи этого драгоценного сырья. Широко известен район и как производитель щебня — продукта дробления горных пород. В его предгорной части, на одном из склонов Зирабулакского хребта Тяньшанской системы, расположен Зиёвуддинский щебеночный завод, в недалеком прошлом единственный в Средней Азии. Сейчас он в ведении государственно-акционерной компании «Узбекистон темир йуллари». Слово — директору предприятия, горному инженеру Баходиру ТУХТАШЕВУ.

— Наш завод, который выдал первую продукцию в 1967 году, хорошо знают строители и ремонтники всего Среднеазиатского региона. Любой балласт железнодорожного пути состоит из щебня определенной фракции. Кроме того, этот материал широко применяется в бетонах, при строительстве автодорог и т.д. Потребность в нем исчисляется сотнями тысяч кубометров. Так, например, за девять месяцев 1996 года коллектив выработал 480 тысяч кубометров щебня, выполнив производственное задание на 104,8 процента. Стоимость этой валовой продукции в суммарном выражении равна 71 миллиону сумов.

Следует заметить, что у нас только один карьер, который обеспечивает потребность всех железных дорог республики. Запасов породы здесь хватит еще минимум на 13 лет. Добавлю к сказанному, что карьерное хозяйство находится всего в километре от самого завода, что очень выгодно, учитывая экономию затрат на строительство и содержание так называемых технологических автодорог в горных условиях и на транспортировку сырьевого материала в дробильно-сортировочный цех. Водители «КрАЗов» Д. Фахруллин, А. Сафаров и другие доставляют его за сутки столько, что хватает на изготовление 2,5 тысячи кубометров готовой продукции. Так что дробильно-сортировочный цех, возглавляемый ветераном завода К. Махмудовым, всегда загружен сполна. В этом большая заслуга всего коллектива горного цеха. Но в особенности машиниста горного экскаватора-гиганта ЭКГ-5 П. Горбачева, который трудится здесь со дня открытия карьера и накопил солидный производственный опыт. Другой такой машиной управляет его сын Дмитрий. Они же ремонтируют ЭКГ, осуществляют его демонтаж и монтаж при перебазировании с одного участка карьера на другой.

Завод располагает своими подъездными и разгрузочными железнодорожными путями общей протяженностью около десяти километров. По ним щебень доставляется на станцию Зиёвуддин, а оттуда составами — потребителям в различные пункты республики. Уже отгружены первые тысячи кубометров этого материала в адрес строителей новой железной дороги, значение которой трудно переоценить. Она, пройдя через Кызылкумы, напрямую свяжет город Учкудук в Навоийской области со столицей Каракалпакстана Нукусом. Ее общая протяженность превысит 300 километров. Надо ли говорить, что эта важнейшая стройка Узбекистана в скором времени станет самым крупным нашим заказчиком.

В процессе строительства еще одна железная дорога, которая протянется на 280 километров и свяжет Гузар с Джаркурганом на юге республики. И эта стройка — в числе основных потребителей нашей продукции. Без щебня не обходятся подразделения, занимающиеся текущим, средним и капитальным ремонтом путей, их подъемом, строительные организации других ведомств. Продаем его и населению.

Возможности у нас большие, поэтому не ограничиваемся лишь заявками железной дороги на основной вид продукции. Уже производим известняковую крошку для внешней отделки зданий, а также устройства мозаичных полов. Их охотно покупают подрядные организации республиканских объединений «Узагрострой» и «Узколхозстрой». Нужна она и населению, прежде всего индивидуальным застройщикам. То же самое можно сказать о нашем щебне, используемом в качестве наполнителя при изготовлении бетона. Поэтому у нас с учетом спроса, кроме основного цеха, постоянно работает передвижная дробильно-сортировочная установка.

В повестке дня — освоение производства облицовочных плит из гранита и известняка, на которые также есть спрос. Карьер по добыче известняка открыт в текущем году. Решено приобрести камнерезный и шлифовальный станки и установить их в карьере. Думаем наладить в скором времени изготовление стенового материала в виде блоков размером в четыре кирпича. Станок для их формовки уже купили. С его помощью на базе раствора из песка (50 процентов), цемента (8—10 процентов) и керамзитового порошка можно выпускать за смену в небольшом цехе со штатом из четырех рабочих до четырехсот блоков.

В конце 1996 года должно произойти еще одно важное событие, которое мы с нетерпением ждем. Завод получит природный газ. Строительство пятикилометровой трассы газопровода уже заканчивается. Значит, появится возможность дальнейшего развития и совершенствования производства. В частности, начнем обжиг известняка и будем выпускать известь в качестве товара народного потребления.

Так что добро пожаловать к нам за покупками. Готовы оказать транспортные услуги, если в этом возникнет необходимость. Надеемся, что реализация новых видов продукции поможет быстро окупить затраты на их освоение.

Наш завод занимает территорию в 200 гектаров. Значительная часть ее представляет из себя зеленый островок в оправе совершенно голых склонов скалистых гор. Пришлось приложить немало знаний, усилий и хозяйской хватки, чтобы преобразить местность. Можете представить, чего стоил завоз сюда плодородного грунта, подъем воды с помощью насосных установок и другие работы.

Прошли годы, и на месте пустырей и неудобий возникли фруктовые сады и виноградники. Их площади год от года расширяются. Так еще раз было подтверждено, что при желании и усердии человеку все под силу, все осуществимо. Каждый из двухсот десяти наших рабочих, инженеров, техников и служащих имеет свою «долю» на урожай яблок, абрикосов, персиков и винограда.

А урожай нынче обильный. В этом большая заслуга нашего молодого, но очень опытного садовода И. Рахимова. Под его руководством для виноградников освоено и подготовлено к осенним посадкам еще пять гектаров площади.

Часть освоенных участков отведена под кормовые культуры. Неосведомленные недоумевают: с какой целью они выращиваются? Вся скошенная масса из стеблей и листьев кукурузы, люцерны и естественных трав поступает на собственную животноводческую ферму, где ведется откорм овец, коз и свиней. Мясо поступает в заводскую столовую, реализуется по льготным ценам работникам. Делается это регулярно. Поэтому, видимо, «хозяин» фермы Г. Урмацких является весьма уважаемым человеком и специалистом.

Социальная сфера у нас развивается параллельно с производственной. Рабочие в основном живут в заводском поселке. У нас свой клуб на 300 мест, есть автобус для доставки людей на работу и обратно. Сравнительно недавно по делам службы я побывал на Ангасальском щебеночном заводе в Иркутской области России. Там мое внимание привлекло одно нововведение — комната для психологической и физической разгрузки. В этом году и нам удалось обзавестись таким помещением, оснастить его игровыми столами для любителей биллиарда и тенниса, гимнастической стенкой, велотренажером, телевизором и радиоприемником.

Рабочие приходят сюда «разрядиться» и отдохнуть в обеденный перерыв и после окончания напряженной трудовой смены принять освежающий душ. Все это благотворно сказывается на производительности труда, а ее высокий уровень в свою очередь свидетельствует об эффективном использовании технических средств, которые «опекает» главный инженер С. Шаназаров. Этот один из основных экономических показателей выглядит так: за девять месяцев нынешнего года выработка на каждого работающего в среднем составила 354 тысячи сумов (почти 110 процентов к заданию). За тот же период завод, готовящийся стать коллективным предприятием с акционерной формой собственности, получил 5 миллионов 236 тысяч сумов прибыли, что почти на 2 миллиона больше, чем за тот же отрезок времени в 1995 году.

В основе результативной деятельности нашего предприятия — стабильность производства, полное отсутствие текучести кадров, профессиональное мастерство рабочих, их материальная заинтересованность. Все это позволяет нам достаточно уверенно смотреть в будущее.

Записал Икрам АХМЕТОВ,
корр. «Голоса Узбекистана».
Самаркандская обл.

НА СНИМКАХ: директор завода Баходир Тухташев; горный цех, добыча и отгрузка гранита; знатный экскаваторщик Петр Горбачев, загружающий за смену до 220 самосвалов грузоподъемностью семь тонн; механик Исан Сафаров ведет профилактику передвижной дробильно-сортировочной установки; садовод Ильхом Рахимов.

Фото Шукрулло НАРЗУЛЛАЕВА.

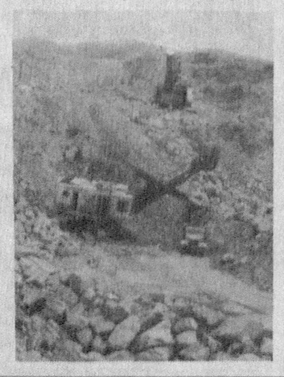

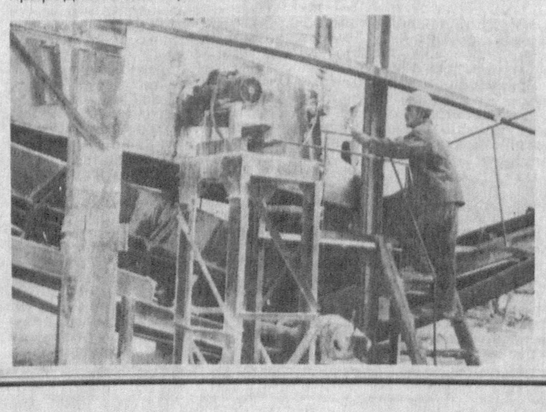

К 660-летию со дня рождения Амира Темура

Новые книги

«АМИР ТЕМУР И ФРАНЦИЯ»

Среди книг, выпущенных к знаменательной дате — 660-летию великого Амира Темура, особое внимание привлекает издание, на обложке которого значится «Амир Темур и Франция», выпущенная издательством «Адолат».

Интересно прежде всего то обстоятельство, что книга написана в соавторстве двумя учеными, видными представителями науки Франции и Узбекистана. Один из авторов — профессор Парижского университете, известный в мире специалист по эпохе Темура, ученый и драматург Люсьен Керен. В Париже он возглавляет «Общество узбекско-французских культурных связей и изучения истории и искусства темуридов», является редактором журнала «Темуриды», издаваемого этим Обществом. Второй автор — внесший большой вклад в развитие современной узбекской науки, известный не только в нашем крае, но и в мировом масштабе своими работами в области правоведа, ныне занимающий должность Чрезвычайного и Полномочного Посла Узбекистана в Республике Франция, наш земляк Акмаль Саидов.

Книга открывается вступительным словом известного правоведа Убайдуллы Таджиханова. Первая глава, названная «Независимость и Амир Темур», представляет значительный интерес и ценность как для читателей, впервые знакомящихся с темой, так и для тех, кто хорошо осведомлен в вопросах темуроведения. В исследовании определены место и роль нашего великого предка Сахибкирана в мировой истории, рассказывается о том, как его слава, его дела были возвращены стране и народу, о несравненном упорстве и настойчивости, проявленных в этом великом деле главой нашего государства. Здесь рассказывается и об основателях нашего отечественного темуроведения, об оставленных ими выдающихся сочинениях, а также о научных трудах и художественных произведениях, посвященных Сахибкирану в последние годы: даются исчерпывающие сведения об их авторах.

Между Узбекистаном и ЮНЕСКО — организацией при ООН, занимающейся проблемами образования, науки и культуры, с некоторых пор установились тесные связи. Известно, что ЮНЕСКО является «лабораторией идей», что она обрела заслуженный авторитет в качестве силы, способной претворять в жизнь передовые идеи и ценный опыт, накопленный каждой страной, для использования их как отдельными государствами, так и всем мировым сообществом. Именно эта организация, с ее вниманием к проблемам культуры и прав человека, приняла историческое решение на 28-й сессии своей Главной ассамблеи о том, что 660-летие со дня рождения Амира Темура будет отмечаться во всемирном масштабе. Именно эта организация, ее Генеральный директор Федерико Майор горячо одобрили и поддержали инициативу Президента Республики Узбекистан И. А. Каримова, а также непосредственно руководили в Париже, в резиденции ЮНЕСКО, проведением недели культуры на тему «Расцвет науки, культуры и образования в эпоху темуридов».

В книге подчеркивается, что узбекский народ, достигший независимости, по праву гордится великим, исторически значимым праздником культуры, связанным с именем Темура, впервые прозвучавшим в международном масштабе.

Авторы, размышляя на тему «Сахибкиран и мировое востоковедение», на конкретных примерах показывают, какие именно причины возбудили столь широкий интерес к истории Темура и темуридов, с разных сторон рассматривают деятельность Сахибкирана. Читатель узнает о существовании во Франции своей школы темуроведения, о ее особенностях. Здесь есть чему удивиться — так далека Франция! Но такая школа действительно существует, и это говорит о духовной близости, о сходстве интересов. Французские ученые, объединенные этой школой, ведут свои исследования на основе изучения древних восточных рукописей, архивных документов, свидетельств, воплощенных в материальные формы, а также источников, произведений, созданных как в Европе, так и на Востоке. В освещении знаменательной темы заметна свобода от идеологических тисков, беспристрастный научный подход. Каждое историческое событие, каждый факт деятельности Темура и темуридов рассматриваются с различных сторон, проводится сравнение разнообразных источников и только тогда делаются определенные выводы. Ученые Франции, исследуя историю Сахибкирана и основанной им династии, обращают внимание не только на военные действия и практические предприятия, они обращаются к общественно-политической и духовно-идеологической среде, характерной для его эпохи, стремятся показать и чисто человеческие черты характера Темура и его потомков, их отношение к государству, обществу, религии, науке. Эпоха Темура и темуридов освещается французскими востоковедами в широких масштабах, прослеживаются особенности государственного управления и воинского строя, культурные, религиозные, философские и научные суждения. Для этой школы характерен также постоянный и пристальный интерес к вопросам искусства и архитектуры. Об этом свидетельствуют написанные ими произведения и проведенные исследования, а также научные собрания, выставки.

Наиболее содержательная часть книги, без сомнения, «Темуровские чтения». Об этом свидетельствует беседа А. Саидова с Л. Кереном, опубликованная в газете «Народное слово». На этих чтениях было обнародовано много новых фактов, обмен мнениями был оживленным и объективным. Споры, продолжавшиеся в течение многих лет, получили точное решение на основе различных источников, впервые введенных в научный обиход. Молодые узбекские темуроведы почерпнули на этих встречах много нового для себя.

Ценность книги еще и в том, что она дает богатые сведения о дипломатической переписке Темура, причем сами письма даются как приложение.

Разумеется, и прежде было известно, что Амир Темур вел переписку с зарубежными правителями. И вот, в заветный год Темура, двое преданных делу ученых своими стараниями и поисками сумели сделать возможным наше знакомство с этими редкостными документами. За это их следует благодарить снова и снова.

Читая письма Амира Темура к французскому королю Карлу VI и королю Кастилии Генриху III, убеждаемся, что великий полководец Амир Темур был еще и великим дипломатом, и невольно гордимся разносторонней одаренностью нашего великого предка.

Читая письма, написанные Амиру Темуру правителями чужих стран, еще раз убеждаемся в том, насколько высок был авторитет Сахибкирана в ту эпоху. Впервые опубликованные на узбекском языке, эти письма являют собой неожиданные, новые материалы для ученых-исследователей, в особенности для узбекских темуроведов.

Можно сделать вывод, что данная книга, написанная как одна из страниц жизни великого государственного деятеля и полководца Амира Темура, выражающая одну из точек зрения на его благотворную деятельность, дает достаточное представление о том, как развивается в мире и особенно в дорогой нам всем Франции, темуроведение, каких успехов оно достигло. Этим исследованием два ученых-единомышленника сделали достойный подарок к празднованию юбилея Сахибкирана и поспособствовали дальнейшему укреплению культурных и дружественных связей между Узбекистаном и Францией.

Юсуф БЕРДЫЕВ.

ВЕЛИКИЙ ШЕЛКОВЫЙ — ВЕЛИК НЕ ТОЛЬКО ШЕЛКОМ

В эти дни в республике проходят собрания, конференции, встречи, посвященные 660-летию со дня рождения Амира Темура. На днях в Ташкентском институте текстильной и легкой промышленности прошла международная научно-техническая конференция «Великий шелковый путь. Научные основы производства и переработки натурального шелка», в которой приняли участие специалисты из Японии, Германии, Турции, Швейцарии, России, государств Центральноазиатского региона. Во время ее работы, наряду с сообщениями о перспективах развития шелководства в республике, прозвучали научные доклады о роли Сахибкирана в возрождении Великого шелкового пути.

Наш корреспондент встретился с ректором ТИТЛП доктором технических наук, профессором Халимой Алимовной АЛИМОВОЙ, которая рассказала о результатах прошедшей конференции и о роли института в подготовке кадров для текстильной и легкой промышленности.

— Может возникнуть вопрос: какая связь между тематикой данной конференции и именем великого правителя, жившего более 600 лет назад? Думаю, самая прямая. Это не только дань памяти нашему великому предку, но и практическое следование его заветам и идеям — не случайно сегодняшние глубинные перемены в жизни нашего государства осенены именем Амира Темура. Так налаживается, восстанавливается живая связь времен, без которой немыслимо нормальное развитие любого общества.

Когда мы сегодня говорим о необходимости возрождения Великого шелкового пути, то, конечно же, вспоминаем, что своего расцвета он достиг во времена правления Сахибкирана. Именно в период его правления на всей территории государства, особенно вдоль трассы Великого шелкового пути, велись огромные работы по благоустройству — строились дороги, мосты, ирригационные сооружения, караван-сараи, бани и т. д. Обеспечивалась безопасность следующим по этому пути караванам.

Идея возрождения Великого шелкового пути сегодня актуальна, как никогда. Эта дорога, обретя былое значение, должна сыграть свою историческую роль — наладить между народами тесную экономическую, культурную, духовную связь, дать им мир, согласие и процветание. На эту тему был сделан целый ряд интереснейших научных докладов.

На конференции особое внимание было уделено развитию шелководства в республике.

Традиционно шелководство и шелковая промышленность являются у нас одной из ведущих отраслей сельскохозяйственного и промышленного производства. Узбекистан занимает четвертое место в мире по производству коконов тутового шелкопряда и шелка-сырца. Однако в этой отрасли накопилось немало проблем. Из-за недостаточной селекционной работы в предыдущие годы, низкого качества грены районированных гибридов шелкопряда и неудовлетворительного использования коконного сырья на промпредприятиях средний выход шелка-сырца по отрасли, например, в 1994 году составил лишь 29 процентов. Неудовлетворительно и качество вырабатываемой продукции. Так, если на мировом рынке наибольшим спросом пользуется шелк-сырец классов 5А и 4А, оплачиваемый по 30—35 долларов США за килограмм, то вырабатываемый на наших предприятиях относится (по мировой классификации) к классам В и С и оценивается в 15—16 долларов. От качества коконного сырья напрямую зависит эффективность всей шелковой отрасли. Но как ее можно добиться на морально и физически устаревшем оборудовании, которое эксплуатируется 25 и более лет? Для выхода на мировой уровень необходимо кардинальное техническое перевооружение отрасли.

После принятого в феврале 1995 года Кабинетом Министров Узбекистана постановления «О мерах по усилению интеграционных процессов в комплексе по производству шелка» предприняты меры по улучшению породы тутового шелкопряда — закуплены импортные грены, из которых даже в непромышленных условиях выкормки можно получить до 60 килограммов коконов с каждой коробки грены, что в среднем на 12 килограммов больше наших районированных гибридов, а также дает возможность вырабатывать шелк-сырец класса 4А и обеспечить его выход свыше 40 процентов.

С каждым годом все весомее становится вклад ученых в развитие отрасли. В частности, специалисты работают над проблемой повышения выхода продукции и улучшения ее качества, расширения ассортимента изделий.

Бесспорно, конкурентоспособность продукции во многом зависит от качества подготовки кадров и их квалификации. Поэтому сегодня мы делаем упор на подготовку специалистов, способных быстро адаптироваться к условиям рыночных отношений. ТИТЛП — единственный в Центральной Азии вуз, который готовит инженерные и научно-педагогические кадры для текстильной, легкой и полиграфической промышленности. На шести факультетах обучается около трех с половиной тысяч студентов. Учебный процесс и научные исследования ведут около 300 профессоров, доцентов и преподавателей, из них 70 процентов имеют научные степени и звания. В институте введена рейтинговая система оценки знаний студентов и работы профессорско-преподавательского состава. Работникам института, завершившим учебный год с высоким рейтингом, присуждаются звания «Почетный профессор», «Почетный доцент», «Почетный преподаватель». Им вручаются дипломы с ежемесячной надбавкой к основной зарплате.

Подготовка кадров ведется по многоуровневой системе — бакалавр, инженер, магистр. В соответствии с требованиями сегодняшнего дня обучение ведется целевым назначением по договорам, заключенным с предприятиями, при этом учитываются индивидуальные способности студентов. В учебной программе наряду с освоением технологий и оборудования студенты углубленно изучают иностранные языки, овладевают компьютерной техникой, постигают основы рыночной экономики, маркетинга и других важных дисциплин.

Учебный процесс глубоко и всесторонне сопрягается с крупномасштабными научными исследованиями. Это прежде всего разработка научных основ безотходных технологий глубокой переработки хлопка, шерсти, шелка.

За прошедшие пять лет объем научных исследований составил более 30 миллионов сумов. Например, на Янгибазарском, Бектемирском, Кушкупырском хлопкозаводах внедрена новая технология прочнения джинно-линтерных прокладок и линтерных пил, устройство для закалки вершин зубьев, увеличивающее срок их службы в 2—3 раза. Получен экономический эффект более 1 миллиона сумов.

Технология получения ценных сортов бумаги с использованием отходов натурального шелка внедрена на Ташкентской бумажной фабрике, что дало экономический эффект в 340 тысяч сумов на 1 тонну переработанного шелка. Полученная бумага соответствует мировым стандартам, что позволяет не только исключить ее импорт, но и наладить экспорт данной продукции. Ценность, новизна, оригинальность научных работ подтверждены 164 положительными решениями и патентами. Издано 10 монографий, более 50 учебников и учебных пособий, опубликованы сотни научных статей.

К решению серьезных народнохозяйственных проблем ТИТЛП широко привлекает студентов, аспирантов, которые нередко становятся обладателями патентов за разработку новых технологий или ассортимента.

Основная доля дипломных работ наших студентов — это заказы предприятий текстильной и легкой промышленности, ждущих от нас помощи в решении насущных проблем. Мы в большом долгу перед национальной легкой промышленностью и стремимся отдать его как можно скорее и в полной мере.

Записал Р. ЗАГРАТДИНОВ.

На сцене и в науке

Институт высшей педагогики при ТашГУ им. Улугбека совместно с театром им. Хамзы провели научно-теоретическую и художественно-эстетическую конференцию, посвященную 660-летию Амира Темура.

Профессора Ш. Шарапов, К. Усманов, Р. Сангиров, народные артисты З. Мухаммаджанов, Я. Ахмедов, Т. Муминов и другие вели всесторонний, заинтересованный разговор о необходимости создания полнокровного, поистине гениального и в то же время в чем-то противоречивого образа Сахибкирана не только в сценических, но и научных произведениях. Затем были показаны сцены из подготовленного театром нового спектакля на основе поэтической драмы народного поэта республики А. Арипова «Сахибкиран».

Х. НАРБАЕВ.

НА СЦЕНЕ ТЕАТРА им. М. ГОРЬКОГО
Ноябрь 1996 г.

1 пятница	18.00	ТРАГЕДИИ ПЕРВОГО ЭТАЖА	В. ЗВЕРОВЩИКОВ
2 суббота	17.0	ВСЕ — ЗВЁЗДЫ!	
3 воскресень	12.00	ВСЕ — ЗВЁЗДЫ!	
	17.0	МУЖСКОЙ РОД, ЕДИНСТВЕННОЕ ЧИСЛО	Ж.-Ж. БРИКЕР, М. ЛАСЕГ
В ДНИ ШКОЛЬНЫХ КАНИКУЛ			
4понедельник	16.00	БЕНЕФИС («О, МАРИАННА!»)	В.ПОПОВ
5вторник	16.00	ДВОЙНАЯ ИГРА	Э.ЭЛИС, Р.РИЗ
6среда	16.0	ВСЕ—ЗВЕЗДЫ!	
7 четверг	18.00	ПСИХИЛОГ	Н. МАНДЗАРИ
8 пятниц	18.0	ДВЕРИ ХЛОПАЮТ	М. ФЕРМО
9 суббота	17.00	ПРОВИНЦИАЛЬНЫЙ АНЕКДО	С.ЛОБОЗЕРОВ
10 воскресенье	17.00	БЕНЕФИС («О, МАРИАННА!»)	В. ПОПОВ
14 четверг	18.00	БЕЗУМИЕ ЛЮБВИ	С. ШЕПАРД
15 пятница	18.00	ПАПА, ПАПА, БЕДНЫЙ ПАПА!..	А. КОПИТ
16 суббота	7.00	ЛЫСАЯ ПЕВИЦА	Э. ИОНЕСКО
17 воскресенье	17.00	ДВОЙНАЯ ИГРА	Э. ЭЛИС, Р. РИЗ
20 среда	18.00	БЕНЕФИС («О, МАРИАННА!»)	В. ПОПОВ
21 четверг	18.00	БЕНЕФИС («О, МАРИАННА!»)	В. ПОПОВ
22 пятница	18.00	ДВЕРИ ХЛОПАЮТ	М. ФЕРМО
23 суббота	17.00	КОМЕДИАНТЫ	А. ОСТРОВСКИЙ
24 воскресенье	17.00	ПСИХОЛОГ	Н. МАНДЗАРИ
28 четверг	18.00	МУЖСКОЙ РОД, ЕДИНСТВЕННОЕ ЧИСЛО	Ж.-Ж. БРИКЕР, М. ЛАСЕГ
29 пятница	18.0	ПРОВИНЦИАЛЬНЫЙ АНЕКДОТ	С. ЛОБОЗЕРОВ
30 суббота	17.0	БЕЗУМИЕ ЛЮБВИ	С. ШЕПАРД
МАЛАЯ СЦЕНА			
3 воскресенье	17.30	УБЕЙ МЕНЯ, ГОЛУБЧИК!	А. НЕСИН
16 суббота	17.30	УБЕЙ МЕНЯ, ГОЛУБЧИК!	А. НЕСИН

Художественный руководитель театра — Владимир ШАПИРО.

Касса работает с 11-00 до 18-00.
Контактные телефоны: касса — 33-81-65.
Зам. директора — 33-42-10.

Мухитдин ДЖАББАР

Завет святой

Рожденный под счастливою звездой[1],
Оставил детям свой завет святой:
Старайтесь, чтобы цвел наш край родной!
...Зачем они друг против друга встали?
Пирмухамед, отважен и силен.
Родней туранской все ж обижен он,
Души моей не умолкает стон —
Зачем они друг против друга встали?
Моя забота — внуки, сыновья,
Для них звучала заповедь моя,
Об их уделе ныне плачу я.
Зачем они друг против друга встали?
Век минул над гробницею моей,
Где пышность, блеск давно ушедших дней?
Мой дух оплакал внуков, сыновей.
Зачем они друг против друга встали?
Потомки наши — за звеном звено —
В делах грядущих будьте заодно!
Пусть те, кому величие дано,
Друг против друга никогда не встанут!

Перевод с узбекского Зои ТУМАНОВОЙ.

[1] Амир Темур.

ТЕАТРАЛЬНЫЙ ФЕСТИВАЛЬ ТЕМУР-НАМЕ

В Ташкенте прошел фестиваль «Амир Темур: величие и человечность» коллективов театральных искусств республики, организованный Союзом театральных деятелей Узбекистана и Гостелерадио республики.

В течение трех дней на сцене Большого Академического театра оперы и балета им. А. Навои зрители могли посмотреть десять спектаклей разных творческих коллективов. В фестивале приняли участие творческие коллективы из Чимкента и Оша. Главный образ в этих спектаклях — великий Амир Темур. Актеры с особым воодушевлением исполняли роль Сахибкирана.

Авторитетное жюри определило победителей конкурса. Вторая премия присуждена актеру театра им. Бердаха Каракалпакстана Базарбаю Узакбергенову (спектакль «Сахибкиран» А. Арипова), третью премию поделили актеры двух театров: Музаффар Туракулов («Сахибкиран» А. Арипова, Кашкадарьинский театр) и Аваз Раджабов («Амир Темур» А. Икрамова, театр им. Навои).

Наш корр.

НА СНИМКЕ: сцена из спектакля «Сахибкиран» (Каракалпакстан).

Акционерное объединение

«УГОЛЬ» *крупнейший производитель твердого топлива отличного качества*

Фирма «УЗБЕКУГОЛЬ» *реализует уголь всех марок, В ТОМ ЧИСЛЕ каменноугольный брикет и фасованный уголь,*

по доступным договорным ценам со складов областных оптово-розничных, топливо-торгующих предприятий, расположенных во всех регионах Республики Узбекистан.

ФОРМА ОПЛАТЫ-ЛЮБАЯ.

КОНТАКТНЫЕ ТЕЛЕФОНЫ:

в г. Нукусе 3-26-11.
в г. Андижане 4-33-58,:4-54-59, 4-28-40
в г. Бухаре 5-76-64
в г. Джизаке 4-45-67
в г. Карши 4-48-10, 2-21-28
в г. Намангане 3-75-48, 3-76-41
в г. Навои 4-52-11
в г. Гулистане 25-48-56
в г. Самарканде 35-03-17,31-15-61
в г. Термезе 4-95-60, 4-95-62
в г. Фергане 24-53-79,24-33-59
в г. Ургенче 6-41-05
в г. Ташкенте 44-53-54, 44-35-93. 41-78-40, 41-78-41.

ПРИГЛАШАЕМ К ПАРТНЕРСТВУ И СОТРУДНИЧЕСТВУ

Организация готова установить деловые отношения с любой заинтересованной фирмой или частным лицом, занятым в сфере реализации и внедрения новейших технологических проектов.

Нами разработана уникальная по своему решению технология синтеза цветных пигментов, включающих в себя самую разнообразную цветовую гамму: желтый, красный, синий, зеленый, фиолетовый и другие цвета.

Синтезированные пигменты обладают высокими технологическими качествами. Они термостойки, свето- и атмосферостойки, химически инертны. Их можно уверенно использовать при окраске стекла (получение рубинового цвета), искусственных волокон, пластмасс, в производстве художественных красок, керамики и т.д.

Для получения цветных пигментов регламентом предусмотрено нестандартное оборудование, способное выполнять необходимые технологические операции.

Ждем ваших предложений.
Контактный телефон — 74-07-57.

ТЕЛЕВИДЕНИЕ

ПОНЕДЕЛЬНИК, 28

I

6.30 «Ассалом, Узбекистон!»
8.00 — 8.30 «Хафтанома».
*
8.30 А. Орипов. «Сохибқирон». Видеофильм, 6-я часть.
9.10 «Қизлар гулдастаси». Музыкальная программа.
9.40 «Узбектелефильм» представляет: «Хунари бор хор бўлмас».
10.00 Новости.
10.05 «Сельские предприниматели».
10.25 «Весёлые старты».
11.05 «Цветы для Оли». Художественный фильм.
12.25 «Основы рыночной экономики». Экономическое обозрение.
12.45 Концерт хорового коллектива Узтелерадиокомпании.
13.15 «Колодец». Мультфильм.
13.25 «Илм қалқиши билмаҳдир».
14.00 Новости.
14.05 — 16.05 Уйғун. «Парвона». Спектакль Узбекского государственного академического театра драмы им. Хамзы.
***
17.55 Программа передач.
18.00 Новости.
18.10 Мультипанорама.
18.25 «Аёл қалби наволари». Музыкальная программа.
18.45 «После 2000 года». Телесериал.
19.05 «Ишончга асосланган ҳамкорлик».
19.25 Реклама.
19.30 «Ахборот» (рус.).
19.50 Реклама.
19.55 Вести с бирж и из банков.
20.15 Вечерняя сказка.
20.25 Реклама.
20.30 «Ахборот».
20.55 Реклама.
21.00 На пути к великому будущему.
21.20 «Оҳанглар оғушида».
21.40 «Вақт». Публицистическая передача.
22.00 «Морена Клара». Телесериал.
22.45 «В этот вечер».
23.05 «Мозийдан садо».
23.25 Реклама.
23.30 «Ахборот».
23.55 «Мир и человек».
00.15 Футбол. Чемпионат Узбекистана. «Дустлик»— «МХСК».
01.00 Вечерние мелодии.
01.20 — 01.30 «Ватан тимсоллари».

II

18.00 Новости.
18.10 Реклама.
18.15 «Мультфейерверк».
18.35 «Палитра».
19.05 «Стиль».
19.20 Клип-антракт.
19.25 Реклама.
19.30 «Ахборот» (рус.).
19.50 Реклама.
19.55 «Камертон».
20.10 «Автосалон».
20.25 Реклама.
20.30 «Ахборот».
20.55 Реклама.
21.00 К 40-летию Института ядерной физики АН Узбекистана. «Восхождение». Документальный фильм.
21.30 «Курьер».
21.50 Прайм-тайм.
22.00 Музыка и реклама.
22.40 «Санта-Барбара». Телевизионный художественный фильм.
23.30 — 00.30 «Спорт-континент».

III

17.50 Новости.
17.55 Реклама.
18.00 «Одинокий охотник». Художественный фильм. 1-я серия.
*
ОРТ
19.10—21.35
*
21.35 Концерт камерного оркестра Узтелерадиокомпании.
*
Российское государственное телевидение.
22.00 — 22.30
*
22.30 Реклама.
22.35 «Новая жертва». Телесериал.
23.25—23.30 Новости.

IV

17.10—18.45 Турецкое телевидение.
*
18.45 Анонс передач.
18.50 «Мульткарусель».
19.05 «Йдар».
19.35 Мультфильм.
19.45 Реклама.
19.50 «Жахон». Международное обозрение.
20.15 Авторейд.
20.25 «М»-хабар».
20.35 «Душанба». Публицистическая передача.
20.45 «Шлягер».
21.00 Реклама.
21.05 «Кимга қанақа?»
21.35 «5+1». Интервью.
22.05 Ночной сеанс. «Цветок и камень». Художественный фильм. 1-я и 2-я серии.
00.35 «Спорт-тайм».
01.05 Реклама.
01.10—01.20 «Хайрли тун!» — «Спокойной ночи!»

ВТОРНИК, 29

I

6.30 «Ассалом, Ўзбекистон!»
8.00 — 8.25 «Ахборот».
*
8.25 Обзор республиканских газет.
8.35 «Узбектелефильм» представляет: «Поёт Исмаил Жжалилов».
8.50 Вести с бирж и из банков.
9.10 «Дono бобо даврасида».
9.30 «Щенок и старая шапочка». Мультфильм.
9.40 «Саховат». Телеочерк.
10.00 Новости.
10.05 «Кўнгил тароналари». Музыкальная программа.
Учебная программа:
10.30 Английский язык.
11.00 «Китоб ва ҳаёт».
11.30 Основы информатики и вычислительной техники.
*
12.00 «Притча о любви». Художественный фильм.
13.30 «Фермер». Тележурнал.
14.00 Новости.
14.05 «Мастера искусств». Рихси Ибрагимова.
15.05 — 15.45 «Природа — источник жизни». Кинопрограмма.
***
17.55 Программа передач.
18.00 Новости.
18.10 «Умид учқунлари».
18.30 «Мечты и надежды Ал Бишри». Телесериал.
19.25 Реклама.
19.30 «Ахборот» (рус.).
19.50 Реклама.
19.55 «Дурдона».
20.15 Вечериля сказка.
20.25 Реклама.
20.30 «Ахборот».
20.55 Реклама.
21.00 На пути к великому будущему.
21.20 «Оҳанглардан таралган меҳр».
21.40 «Альманах—ТВ».
22.20 «Спорт! Спорт! Спорт!»
22.40 «Замон».
22.50 «Юртим жамоли».
23.05 Музыкальное путешествие.
23.25 Реклама.
23.30 «Ахборот».
23.55 Вечерние мелодии.
00.20 — 00.35 «Ватан тимсоллари».

II

18.00 Новости.
18.10 Реклама.
18.15 «Секрет тропиканки». Телесериал.
19.05 «Мультфейерверк».
19.15 «Олтин шаҳр» («Золотой город»).
19.25 Реклама.
19.30 «Ахборот» (рус.).
19.50 Реклама.
19.55 «Постфактум».
20.05 «Между нами...» Передача для женщин.
20.25 Реклама.
20.30 «Ахборот».
20.55 Реклама.
21.00 «АРТ-журнал».
21.15 «Дойче Вейле» представляет...
21.30 Музыка и реклама.
22.10 «Кинооко».
23.50 — 00.30 «Спорт-континент».

III

17.50 Новости.
17.55 Реклама.
18.00 «Одинокий охотник». Художественный фильм. 2-я серия.
*
ОРТ
6.30—8.00 «Телеутро».
***
19.10—21.35
*
21.35 Любителям оперы.
*
Российское государственное телевидение.
22.00—22.30
*
22.30 Реклама.
22.35 «Новая жертва». Телесериал.
23.25—23.30 Новости.

IV

17.10—18.45 Турецкое телевидение.
*
18.45 «Мультфейерверк».
19.00 Реклама.
19.05 «О тебе и для тебя».
19.20 «Медицина для вас».
19.50 «Ҳамкорлик—тараққиёт пойдевори». К 10-летию образования Турции.
20.20 «Санта-Барбара». Телевизионный художественный фильм.
21.10 «Уроки про налоги».
21.25 Программа телекомпании «Дурдаршан».
21.55 «Новая экономика».
22.25 Реклама.
22.30 «Устачи свободы». История Америки.
22.55 «Коллаж».
23.20 «Жиллет»-спорт».
23.50 Реклама.
23.55 «Доктор Джулия и миссис Хайдо». Телесериал.
00.15—00.25 «Хайрли тун!»— «Спокойной ночи!»

СРЕДА, 30

I

6.30 «Ассалом, Ўзбекистон!».
8.00 — 8.25 «Ахборот».
*
8.25 Музыкальное путешествие.
8.45 «Узбектелефильм» представляет: «Музей», «Мангулика дахлдор».
9.20 «Альманах-ТВ».
10.00 Новости.
10.05 «В кругу веселых».
Учебная программа:
10.30 Зоология.
11.00 Изучаем новый алфавит.
11.30 «Здравствуй, японский язык».
*
12.10 «Решительная барышня». Художественный фильм.
13.30 «Бугунгинг ўйлари». Публицистическая передача.
14.00 Новости.
14.05 — 15.55 К 660-летию со дня рождения Амира Темура. С. Пулатов. «Оқ сарой». Спектакль Шахрисабзского народного театра.
***
17.55 Программа передач.
18.00 Новости.
18.10 «Наманганга гулларимиз».
18.25 «Бўёғуг оламда Ватан биттадир...»
18.30 «В ногу со временем».
18.45 «Шукрона». Народный поэт Узбекистана Шукрулло.
19.05 «Эхо планеты». Публицистическая передача.
19.25 Реклама.
19.30 «Ахборот» (рус.).
19.50 Реклама.
19.55 «Зилол». Телефестиваль фольклорно-этнографических ансамблей.
20.15 Вечерняя сказка.
20.25 Реклама.
20.30 «Ахборот».
20.55 Реклама.
21.00 На пути к великому будущему. «На перекрестках экономики».
21.20 «Оҳанглар оғушида».
21.30 «15 минут о спорте».
21.45 «Морена Клара». Телесериал.
22.30 «Автомир».
22.45 «Рангин дунё». Художественно-публицистическая передача.
23.05 «Жизнь на сцене».
23.25 Реклама.
23.30 «Ахборот».
23.55 Вечерние мелодии.
00.25 — 00.40 «Ватан тимсоллари».
*
II

18.00 Новости.
18.10 Реклама.
18.15 «Мультфейерверк».
18.25 «Магазин игрушек».
18.35 «Природа мира».
19.25 Реклама.
19.30 «Ахборот» (рус.).
19.50 Реклама.
19.55 «Вокруг света».
20.10 «Компьютер-Азия».
20.25 Реклама.
20.30 «Ахборот».
20.55 Реклама.
21.00 «Дриблинг».
21.25 «Дойче Вейле» представляет...
21.55 Музыка и реклама.
22.35 «Санта-Барбара». Телевизионный художественный фильм.
23.25 — 00.25 «Спорт-континент».

III

17.50 Новости.
17.55 Реклама.
18.00 «Браслет-2». Художественный фильм.
*
ОРТ
6.30—8.00 «Телеутро».
***
19.10 — 21.35
*
21.35 «Путь к пьедесталу».
*
Российское государственное телевидение.
22.00—22.30
*
22.30 Реклама.
22.35 «Новая жертва». Телесериал.
23.25—23.30 Новости.

IV

17.10—18.45 Турецкое телевидение.
*
18.45 «Узбекистон муштарак».
18.50 «Мультфейерверк».
19.05 «Мафтункор табиат».
19.25 «Среща».
19.55 Реклама.
20.00 «Эксклюзив IV канала».
20.30 «Сенинг суҳбатдошинг».
21.00 «Словакия сегодня».
21.20 «Тошкент оқшоми».
21.50 «Қалб тароналари».
22.15 «Тошкентнома».
22.45 Реклама.
22.50 «Юлдузлар жилвоси».
23.20 Реклама.
23.25 — 23.35 «Хайрли тун!» — «Спокойной ночи!»

ЧЕТВЕРГ, 31

I

6.30 «Ассалом, Ўзбекистон!»
8.00 — 8.25 «Ахборот».
*
8.25 Обзор республиканских газет.
8.35 «Зилол». Телефестиваль фольклорно-этнографических ансамблей.
8.55 «На перекрёстках экономики».
9.15 «Интересные встречи». Обид Расулов.
9.35 «Помощники». Мультфильм.
9.45 «Футбольное обозрение».
10.00 Новости.
10.05 «Қанфэтилаётган имконият».
Учебная программа:
10.30 Общая биология.
11.00 «Қирқ ҳунар ҳам оз...».
*
11.30 «Схватка в пурге». Художественный фильм.
12.55 Классические песни.
13.25 «Довондан довонгача».
14.00 Новости.
14.05 — 15.45 «Тошкентга саёҳат». Спектакль Ферганского областного театра.
***
17.55 Программа передач.
18.00 Новости.
18.10 «Большая перемена».
18.30 «Словарь пионера».
18.50 «После 2000 года». Телесериал.
19.10 «Дилнавоз садолар».
19.25 Реклама.
19.30 «Ахборот» (рус.).
19.50 Реклама.
19.55 «Лицом к лицу». Диалог.
20.15 Вечерняя сказка.
20.25 Реклама.
20.30 «Ахборот».
20.55 Реклама.
21.00 На пути к великому будущему.
21.15 «Рақсларда умр баҳори». Музыкальная программа.
21.30 «Мутойиба».
21.50 «Ватанни қумсаб...»
22.10 «Дилнавоз садолар».
22.25 «Золотое наследие». «Гариблар». Спектакль Узбекского государственного академического театра драмы им. Хамзы. В главной роли — народный артист Наби Рахимов.
23.25 Реклама.
23.30 «Ахборот».
23.55 «Золотое наследие». «Гариблар». Спектакль Узбекского государственного академического театра драмы им. Хамзы. В главной роли — народный артист Наби Рахимов (продолжение).
00.50 Вечерние мелодии.
01.10 — 01.20 «Ватан тимсоллари».

II

18.00 Новости.
18.10 Реклама.
18.15 «Мультфейерверк».
18.25 «Секрет тропиканки». Телесериал.
19.15 «Ваш шанс».
19.25 Реклама.
19.30 «Ахборот» (рус.).
19.50 Реклама.
19.55 «Приватизация: шаг за шагом».
20.10 «Дармон».
20.25 Реклама.
20.30 «Ахборот».
20.55 Реклама.
21.00 Видеогид.
21.25 «Бизнес-чик».
21.40 Музыка «Дойче-Вейле» и реклама.
22.20 «Кинооко».
24.00 — 00.30 «Спорт-континент».

III

17.45 Новости.
17.50 Реклама.
17.55 «Друг Тыманчи». Художественный фильм.
*
ОРТ
6.30—8.00 «Телеутро».
***
19.05—21.35
*
21.35 «Созвездие».
*
Российское государственное телевидение.
22.00—22.30
*
22.30 Реклама.
22.35 «Новая жертва». Телесериал.
23.25 «Фильмы и судьбы». Ю. Агзамов.
00.05—00.10 Новости.

IV

17.10—18.45 Турецкое телевидение.
*
18.45 «Мультфейерверк».
19.00 «Ҳамшаҳарлар».
19.30 Реклама.
19.35 Программа телекомпании «Дурдаршан».
20.05 «Санта-Барбара». Телевизионный художественный фильм.
20.55 «Каталог».
21.10 Реклама.
21.15 На волне «02».
21.30 «Эллада».
21.50 «Эколог-коктейль».
22.20 Реклама.
22.25 «Компьютер-ревю».
22.50 «Интер-спорт».
23.00 «Взмывающие в небо на крыльях ветра». Телесериал (Япония).
23.30—23.40 «Хайрли тун!» — «Спокойной ночи!»

ПЯТНИЦА, 1

I

6.30 «Ассалом, Ўзбекистон!»
8.00 — 8.25 «Ахборот».
*
8.25 «Лицом к лицу». Диалог.
8.45 «Узбектелефильм» представляет: «Ассалом, азизларим!»
9.00 Эстрадные песни.
9.30 Немецкий язык.
10.00 Новости.
10.05 «Биз хиссадор бўлдик».
10.25 «Асрлар нидоси». Кинопрограмма.
11.05 «Али-кичкина». Спектакль Андижанского театра кукол.
11.40 «Инсон ва замин». Тележурнал.
12.15 «Поёт Замира Суёнова». Фильм-концерт.
12.40 «Блондинка за углом». Художественный фильм.
14.00 Новости.
14.05 — 15.05 «Маърифат». Видеоканал.
***
17.55 Программа передач.
18.00 Новости.
18.10 «Митти юлдузлар».
18.30 «Аудитория».
18.50 Бизнес. Итоги недели.
19.00 «Тақдим».
19.05 «Муғомма».
19.25 Реклама.
19.30 «Ахборот» (рус.).
19.50 Реклама.
19.55 «Завтра — суббота».
20.15 Вечерняя сказка.
20.25 Реклама.
20.30 «Ахборот».
20.55 Реклама.
21.00 На пути к великому будущему.
21.20 «Ривоят».
21.30 «Таниш ва номаълум».
21.50 «Морена Клара». Телесериал.
22.40 «Мафтункор чеҳралар».
23.05 «Оҳанглар оғушида».
23.25 Реклама.
23.30 «Ахборот».
23.55 Бизнес. Итоги недели.
00.05 Вечерние мелодии.
00.25 — 00.35 «Ватан тимсоллари».

II

9.00 Мульти-пульти.
9.20 «Таманно».
9.30 Тема для размышления.
9.50 «Дилором наволар».
9.55 Видеоновости.
10.10 Видео — «О».
11.50 — 14.00 «Спорт-континент».
***
18.00 Новости.
18.10 Реклама.
18.15 «Кили-были...»
18.35 «Кинохроника».
19.25 Реклама.
19.30 «Ахборот» (рус.).
19.50 Реклама.
19.55 «Компьютер-Азия».
20.15 «Магазин игрушек».
20.25 Реклама.
20.30 «Ахборот».
20.55 Реклама.
21.00 «Сиздан ишорат...»
21.40 «Ракурс».
22.00 «Камолот».
22.20 Хит-парад и реклама.
23.00 — 23.50 «Санта-Барбара». Телевизионный художественный фильм.

III

17.50 Новости.
17.55 Реклама.
18.00 «Ребро Адама». Художественный фильм.
*
ОРТ
6.30—8.00 «Телеутро».
***
19.15 — 21.35
*
21.35 «Молодые голоса». Фильм-концерт.
*
Российское государственное телевидение.
22.00—22.30
*
22.30 Реклама.
22.35 «Новая жертва». Телесериал.
23.25—23.30 Новости.

IV

17.10—18.45 Турецкое телевидение.
*
18.45 «Мультфейерверк».
19.00 «Умид чечаклари».
19.30 Реклама.
19.35 «Хозяйке на заметку».
20.00 «В добрый путь».
20.30 Реклама.
20.35 «Созвездие».
21.05 «Саломатлик—туман бойлик».
21.35 Реклама.
21.40 Музыкальная гостиная.
22.10 «Без прошлого нет будущего».
22.40 «Неусыпная волна» на IV.
23.10 «Бугунги ҳаё».
23.40 Арабская эстрада.
00.05—00.15 «Хайрли тун!» — «Спокойной ночи!»

СУББОТА, 2

I

6.30 «Ассалом, Ўзбекистон!»
8.00 —8.25 «Ахборот».
*
8.25 Обзор республиканских газет.
8.35 «Тарвузум». Музыкальная программа.
9.05 «Последняя двойка». Художественный фильм.
10.10 «Народное творчество».
Студия «Етилик» представляет:
10.35 «Мулоҳаза, мунозара ва муносабат».
11.05 «Хабарнома».
11.15 «Ер қуч». Тележурнал.
11.45 «Биз қуйлаймиз». Концерт.
*
12.15 «Бабушка-генерал». Художественный фильм.
13.30 Шахматная школа.
14.00 «Ўлайиш погоналари». Тележурнал.
14.20—14.50 «Армонли дунё». Заслуженный артист Узбекистана Тахир Махрамов.
***
17.55 Программа передач.
18.00 «Сюрприз».
18.20 «Олам» («Мир»).
18.35 «Мактуб» («Письмо»).
18.50 «Оҳанглар оғушида».
19.10 «Ҳайрат».
19.25 Реклама.
19.30 «Ахборот» (рус.).
19.50 Вечерняя сказка.
20.05 «Новости Узбекистана» (на англ. яз.).
20.15 «Оҳанглар оғушида».
20.25 Реклама.
20.30 «Ахборот».
20.55 Реклама.
21.00 На пути к великому будущему.
21.20 «Азиз сиймолар». Тутфихоним Сарымсакова.
21.40 Футбол. Кубок Узбекистана. Полуфинал. «МХСК» — «Пахтакор».
«Тунги ёғду». Развлекательная программа.
22.25 «Заковат».
22.35 Звёзды мирового кино.
22.55 «Пределы возможного».
23.05 «Шахиншах». Художественный фильм. 1-я и 2-я серии.

II

9.00 «Жили-были...»
9.20 Кинохроника.
10.10 «Компьютер-Азия».
10.30 «Магазин игрушек».
10.40 «Сиздан ишорат...»
11.20 «Ракурс».
11.40 «Камолот».
12.00 «Кинооко».
13.40 — 14.40 «Спорт-континент».
***
18.00 «Бугунгинг боласи».
18.20 «Ғозиба».
18.30 Реклама.
18.35 «Норизо ва ношукурлар». Телесериал.
19.25 Реклама.
19.30 «Ахборот» (рус.).
19.50 Реклама.
19.55 «Дубляж».
20.10 «Ғозиба».
20.25 Реклама.
20.30 «Ахборот».
20.55 Реклама.
«В субботу вечером». Развлекательная программа:
21.00 «Зиндаги ёҳуд муҳаббат».
21.22 «Алмисоқдан қолган дўкон».
21.35 Музыка и реклама.
22.15—23.55 Видео—«О».

III

17.50 Открытие программы.
17.55 «Табунщики». Телефильм.
*
ОРТ
18.20—21.35
*
21.35 «Звени, дутар». Фильм-концерт.
*
Российское государственное телевидение.
22.00—22.30
*
22.30 Реклама.
22.35 Музыка на любой вкус.
23.00—23.10 «Гилон». Телефильм.

IV

9.00 Субботняя сказка.
10.00 Реклама.
10.05 «Рақслар қанотида».
10.35 «Чинсэн».
11.05 Клип-антракт.
11.10 «Адабий театр».
11.20 «Комедианты».
11.40 «Судьбы».
12.10 «Золотой век кино».«Графиня Коссель». 1-я серия. (Польша).
***
17.10—18.45 Турецкое телевидение.
*
18.45 «Мультфейерверк».
19.00 «В субботу вечером».
19.10 «Мир и человек».
19.35 Реклама.
19.40 «Комедианты».
20.00 «Санта-Барбара». Телевизионный художественный фильм.
20.50 «После спектакля».
21.25 «Спокойной ночи, малыши!»
21.30 «Здравствуй, Франция!»
22.00 «Такой разнообразный мир».
22.20 «Хит-коллекция».
22.35 «5 минут для себя».
22.40 «Жиллет»— спорт».
23.10 Реклама.
23.15 «Золотой век кино». «Графиня Коссель». 2-я серия. (Польша).
00.45 Реклама.
00.50—01.00 «Хайрли тун!» — «Спокойной ночи!»

ВОСКРЕСЕНЬЕ, 3

I

6.30 «Ассалом, Ўзбекистон!»
8.00 —8.25 «Ахборот».
*
8.25 «Радуга». Кинопрограмма для детей.
10.00 «Ватанимга хизмат қиламан».
11.00 Вольная борьба. Первенство Узбекистана.
11.30 «Йўлингиз ойдин бўлсин!»
11.55 «Ташриф». Развлекательная программа.
12.30 М. Бобоев. «Кўнгил қўчалари». Видеофильм. 14-я серия.
13.10 «Весёлые старты».
13.50 «Доля воровская». Художественный фильм.
15.00—16.00 «Болалигим-пойтолигим». Видеоканал.
***
17.55 Программа передач.
18.00 «Гулбучалар».
18.15 «Мечты и надежды Ал Бишри». Телесериал.
19.05 На будущей неделе.
19.20 «Согдиёна».
19.25 Реклама.
19.30 «Панорама» (рус.).
19.55 Реклама.
20.00 «Бир ўлка-ки...»
20.25 Реклама.
20.30 «Хафтанома».
21.00 Реклама.
21.05 На пути к великому будущему.
21.30 «Мусиқа саltанати» («В мире музыки»).
21.50 «Шахс ва бахс».
22.15 Премьера на экране УзТВ. М. Бобоев. «Кўнгил қўчалари». Видеофильм. 15-я серия.
22.55 В мире футбола.
23.25 Реклама.
23.30 «Хафтанома».
24.00 На будущей неделе.
00.15 Футбол. Кубок Узбекистана. Полуфинал. «Нефтчи» — «Дустлик».
01.00 Вечерние мелодии.
01.20—01.30 «Ватан тимсоллари».

II

9.00 «Бугунгинг боласи».
9.20 «Ғозиба».
9.30 «Дубляж».
9.45 «Ғозиба».
10.00 «Зиндаги ёҳуд муҳаббат».
10.25 «Алмисоқдан қолган дўкон».
10.35 Видео — «О».
12.15—14.00 «Спорт-континент».
***
18.00 Воскресная программа ТВ II.
18.05 Реклама.
18.10 «Даракчи».
18.20 Мульти-пульти.
18.40 «Табиат шифохонаси».
18.50 «Таманно».
19.00 Тема для размышления.
19.20 «Дилором наволар». Музыкальная программа.
19.25 Реклама.
19.30 «Панорама» (рус.).
19.55 Реклама.
20.00 Видеоновости.
20.15 Воскресная зарисовка.
20.20 «Бугун кино оқшоми».
20.25 Реклама.
20.30 «Хафтанома».
21.00 Реклама.
21.05 «Мухлис ТВ II».
21.20 «Норизо ва ношукурлар». Телесериал.
22.00 Музыка и реклама.
22.40 Видео—«О».
00.20—00.25 Окончание программы.

III

17.10 Открытие программы. Реклама.
*
ОРТ
17.15—23.10
*
23.10 Реклама.
23.15 «Мактуб». Телесериал. 6-я серия.
00.05—00.35 «Панорама».

IV

9.00 «Эй! Доброе утро!»
9.30 «Новости Узбекистана» (на англ. яз.).
9.40 «Этот волшебный мир сказок».
11.20 Реклама.
11.25 Программа телекомпании «Дурдаршан».
11.55 «Парле ву франсэ?»
12.25 «Подиум».
12.45 «Мифы и реальность». Документальное кино.
13.15 «Действующие лица».
13.45 Муз-антракт.
14.05 «Кинопрофи». Новости мирового кинематографа.
14.35 Киносалон. «Остров головорезов». Художественный фильм.
16.35 «Пойте с нами».
17.20 «Музыкальный Олимп».
17.35 Реклама.
17.40 Телевизитка.
18.00 Мультэкран.
*
18.10 —19.45 Турецкое телевидение.
*
19.45 «Мультфейерверк».
20.00 «Семь на четвертом» (узб.).
20.15 «Туризм-ревю».
20.50 Муз-антракт.
20.55 Реклама.
21.00 «Семь на четвёртом».
21.15 «Кинопрофи». Новости мирового кинематографа.
21.45 «Белая тень».
22.15 Реклама.
22.20 «Голливуд-рок». Молодёжная музыкальная программа.
22.45 Киноэдиой. Кристофер Уолкер в фильме «День расплаты».
00.45 Реклама.
00.50—01.00 «Хайрли тун!» — «Спокойной ночи!»

Презентации

НОВАЯ ГАЗЕТА: «СОХИБКИРОН ЮЛДУЗИ»

Вышел первый номер газеты Международного фонда Амира Темура «СОХИБКИРОН ЮЛДУЗИ» («ЗВЕЗДА САХИБКИРАНА»)

Новая газета открывается Указом Президента Республики Узбекистан И. А. Каримова «Об объявлении 1996 года «Годом Амира Темура».

В своей статье «Признание» председатель правления Международного фонда Амира Темура, академик Б. Ахмедов рассказывает читателям о величии Сахибкирана, деятельности Международного фонда, о целях и задачах творческого коллектива.

В газете помещены изречения Амира Темура. Читатели с интересом прочтут мысли великих людей, таких, как А. Навои, Г. Али, Г. Вамбери, М. Вебер, и других, которые высоко оценили роль и место Амира Темура в истории человечества. Напечатан отрывок из знаменитого произведения Н. Шами «Зафарнама», стихотворение А. Арипова «Амир Темур».

Статья профессора А. Саидова называется «Удивление Европы». В ней рассказывается, как Европа, особенно Франция, с уважением относится к Сахибкирану, как она отмечает его 660-летие.

В юбилейном номере также помещены статья известного историка-темуроведа Т. Файзиева, «Саройлкханум», «Вечные богатства истории» журналиста К. Матякубова, интервью со скульптором И. Джаббаровым и художником М. Набиевым — авторами произведений, посвященных Амиру Темуру.

Газета отлично иллюстрирована, здесь опубликованы несколько фотоматериалов, в которых запечатлены исторические памятники гг. Самарканда и Шахрисабза и сегодняшняя панорама города Ташкента.

Новая газета подготовлена творческим коллективом Государственного комитета по печати Узбекистана.

Наш корр.

Знакомьтесь: «Биржевая и оптовая торговля»

Полку деловых газет, освещающих ход реформирования экономики республики, прибавилось. Об этом в минувшую пятницу было заявлено на презентации нового издания, которая проходила в одном из залов отеля «Узбекистан».

Выступая перед собравшимися, председатель правления ассоциации Узоптбиржеторг Ю. Шаронов сказал, что появление в Узбекистане газеты «Биржевая и оптовая торговля» — это веление времени. Именно глубинные процессы реформирования нашей экономики, создания новой, рыночной инфраструктуры заставили руководство Узбекской республиканской товарно-сырьевой биржи «Узоптбиржеторга» учредить свой печатный орган.

Основная задача газеты — широкое освещение деятельности УзРТСБ и Узоптбиржеторга. Редакция еженедельника будет освещать вопросы конъюнктуры рынка, развития сети мелкооптовых магазинов, насыщения потребительского рынка страны.

Об этом говорил в своем выступлении заместитель председателя правления УзРТСБ С. Шахабитдинов.

В газете будут регулярно публиковаться законодательные и нормативные акты, касающиеся биржевой деятельности, методические материалы по разработке и совершенствованию технологии проведения биржевых и ярмарочных торгов, аукционов, специализированных ярмарок, в том числе и международных.

В каждом номере газеты читатели найдут котировки цен на товары и сырье, предложение товаров на биржевые торги, анализ тенденций биржевых процессов и много другой полезной информации.

С приветствиями и добрыми пожеланиями в адрес коллектива новой газеты на презентации выступили главный редактор «Бизнес-вестника Востока» Г. Чебакова и один из старейших журналистов республики, много лет проработавший собкором газеты «Известия», Г. Димов.

Соб. инф.

Футбол

ЖЕЛТЫЙ «ЛИСТОПАД» НА ПОЛЯХ

Конец октября и начало ноября — самая горячая пора нашего внутреннего футбольного сезона, пора кульминаций и в чемпионате, и в розыгрыше кубка Узбекистана.

В чемпионате после 27-го тура почти определился победитель. Наманганский «Навбахор», убедительно переигравший на своем поле мубарекский «Машъал» — 5:0 и набравший 69 очков, практически стал недосягаем для отстающего от него на шесть очков ферганского «Нефтчи». Наманганцам в оставшихся трех турах достаточно набрать четыре очка, чтобы стать обладателями золотых медалей. А четырехкратному чемпиону страны «Нефтчи» на сей раз придется, очевидно, довольствоваться серебряными наградами.

Также шесть очков отделяют идущего на третьем месте МХСК (у него 55 очков) от занимающего четвертую позицию «Дустлика» из Ташкентской области.

Несколько обострилась обстановка у аутсайдеров. У занимающих предпоследнее место динамовцев Ургенча после победы над бухарским «Нурафшоном» 3:0 появился шанс остаться в высшей лиге. Многое будет решать очная игра динамовцев, у которых 21 очко, с обосновавшимся на 14-й позиции в турнирной таблице «Машъалом», набравшим 25 очков. Словом, в ближайшие дни все «почти» в чемпионате исчезнут и наступит полная ясность.

Проведены полуфинальные матчи в розыгрыше Кубка. В одном полуфинале встретились «Пахтакор» и МХСК. Напомним, что недавно в первенстве армейцы взяли верх над пахтакоровцами — 1:0. В кубковом же матче борьба шла с переменным успехом. В первом тайме команды обменялись голами — 1:1. В начале второй половины игры арбитр Р. Айтеков за грубость удалил с поля пахтакоровца Ширшова, нанесшего травму армейцу Абдуллаеву.

О грубости следует сказать особо. У болельщиков, наблюдавших за матчем чемпионата между «Нефтчи» и МХСК, еще свежо в памяти столкновение Абдуллаева с ферганцем Кичигиным, после которого у полузащитника «Нефтчи» нога была сломана в двух местах. Сейчас он лежит в одной из ташкентских больниц и, по мнению врачей, не сможет играть минимум полгода. Теперь самого Абдуллаева унесли с поля на носилках. Та злополучная встреча и началась с грубостей. Уже на третьей минуте защитнику МХСК Ашурматову была показана желтая карточка. Через две минуты предупреждение получил пахтакоровец Атаджанов. Только в первой половине матча Айтеков шесть раз наказывал футболистов «горчичниками». Во второй же последовало удаление.

Оставшись в меньшинстве, пахтакоровцы не ушли в глухую оборону, правда, инициативу отдали. Все свои контратаки они упорно строили через центр поля, и армейские защитники без особого труда их разрушали. К тому же футболисты обеих команд часто ошибались в безобидных ситуациях, хоть игра и проходила на невысоких скоростях.

Армейцы больше атаковали по правому краю, создав несколько опасных моментов. Но завершающие удары у них не получались. После одного из таких неудачных проходов пахтакоровцы, перехватив мяч, быстро устремились в контратаку, и Назаров, выйдя один на один с вратарем Шейкиным, забил второй мяч. В самом конце встречи МХСК сумел восстановить равновесие в счете — 2:2.

В другом полуфинале «Дустлик» принимал на своем поле «Нефтчи». Лишь однажды мяч побывал в воротах. Хозяева добились успеха в середине первого тайма. Однако ферганцы, проиграв со счетом 0:1, тем не менее имеют неплохие шансы на выход в финал. У себя дома они уступают крайне редко. Повторные полуфинальные матчи состоятся второго ноября.

Глеб СЕРГЕЕВ.

НА СНИМКЕ: к сожалению, такую картину в последних играх чемпионата можно видеть часто.

Фото Дмитрия МИХАЙЛОВА.

УВАЖАЕМЫЕ СООТЕЧЕСТВЕННИКИ!

Выписывайте и читайте ваш «ЖУРНАЛ НАЛОГОПЛАТЕЛЬЩИКА».

Если вы хотите иметь доброго советчика и помощника, быть в курсе всех изменений в налоговом и таможенном законодательстве, практике налогообложения и таможенной службы, не забудьте своевременно оформить подписку на него.

Это — журнал для каждого, это ваш успех!

Подписку можно оформить во всех отделениях связи.

ИНДЕКСЫ:

— для индивидуальных подписчиков — 75429.

— для организаций и предприятий — 75430.

Главный редактор Азим СУЮН

Редколлегия:
Абдулла ОРИПОВ,
Абдулхафиз ДЖАЛАЛОВ,
Азиз НОСИРОВ,
Одилжон ОЛИМЖАНОВ,
Ислам ШАГУЛЯМОВ,
Шухрат ДЖАББАРОВ,
первый заместитель главного редактора,
Аслиддин БОЛИЕВ,
заместитель главного редактора, ответственный за выпуск «Осиё бозори»,
Владимир ЧЕБОТИН,
заместитель главного редактора — «Голос Узбекистана»,
Алимкул СУЛТАНОВ,
ответственный секретарь — «Узбекистон овози»,
Александр ТЮРИКОВ,
ответственный секретарь — «Голос Узбекистана».

ГОЛОС УЗБЕКИСТАНА

ЎЗБЕКИСТОН ОВОЗИ

Учредитель: Центральный Совет Народно-демократической партии Узбекистана.

Адрес редакции: 700000, г. Ташкент, пл. Мустакиллик, 5.
Наши телефоны: 39-46-05, 39-43-22.

Индекс: 64582.

Дежурный редактор Юсуф БЕРДЫЕВ.

Регистрационный № 43. Объём — 2 печ.л. Способ печати — офсетный, формат А 2. Заказ Г-0596. Тираж 10750
Типография издательско-полиграфического концерна «Шарк», адрес предприятия: ул. Буюк Турон, дом 41.

1 2 3 4 5 6

ПОЛЕЗНЫЕ СОВЕТЫ

Масло и жирные продукты нельзя держать в полиэтиленовых пакетах: они быстрее портятся и могут приобрести неприятный запах.

* * *

Прогорклое сливочное масло не будет иметь неприятного привкуса, если его перетопить. Привкус прогорклости можно также удалить, нагревая масло или жир вместе с нарезанными кружочками луком.

* * *

Хлеб долго сохранит вкус и приятный запах, если держать его в эмалированной кастрюле, на дно которой можно бросить щепотку ванилина, а поверх постелить полиэтилен.

* * *

При хранении многим продуктам противопоказана влага. Поэтому перед хранением муку, крупу, соль, сухофрукты не мешает подсушить. Для этого лучше всего подержать их на противне в приоткрытой духовке при температуре 40—50 градусов или разложить тонким слоем в сухом теплом помещении. Хранить такие продукты лучше в тканевых мешочках, бумажных пакетах, в металлических или стеклянных банках с хорошо подогнанными крышками. Но и в этой таре со временем у продуктов могут появиться специфический привкус и запах. Поэтому банки надо время от времени проветривать.

* * *

Если надо проверить, свежи ли консервы в металлической банке, нужно взять ее в руки и нажать пальцем на дно так, чтобы на жести появилась вмятина. Если вдавленное место начнет хоть немного выпрямляться, то консервы испорчены.

* * *

Если на банках с консервами из томатов (маринованных помидоров, томата-пюре, томата-пасты) вздулись крышки, нужно выложить содержимое в кастрюлю, хорошо проварить, добавить соль (10 процентов к массе продукта), переложить в чистые банки и снова закупорить.

* * *

В разгар домашнего консервирования требуется много сухих стерильных банок. Решаем эту проблему так: намываем сразу много банок, став