СОБЫТИЯ НЕДЕЛИ

В городе Джизаке 25 октября состоялась сессия областного Совета народных депутатов. В ее работе участвовали также депутаты, избранные от области в Олий Мажлис, хокимы районов, руководители ряда министерств и республиканских организаций.

Был рассмотрен организационный вопрос. В связи с переходом на другую работу Алишер Тошкенбоев освобожден от обязанностей хокима области. По рекомендации Президента Ислама Каримова хокимом Джизакской области сессия утвердила Шовката Мирзияева, работавшего в должности хокима Мирзо-Улугбекского района города Ташкента.

На сессии выступил Президент республики Ислам Каримов.

* * *

В городе Гулистане 28 октября состоялась сессия областного Совета народных депутатов. В ее работе участвовали также депутаты Олий Мажлиса, избранные от этой области, хокимы районов, руководители ряда министерств и республиканских организаций.

Был рассмотрен организационный вопрос. В связи с переходом на другую работу Гуломкодыр Хасанов освобожден от обязанностей хокима области. По рекомендации Президента Ислама Каримова, хокимом Сырдарьинской области сессия утвердила Уктама Исмаилова, работавшего в должности заместителя Премьер-министра Республики Узбекистан — председателя Государственного комитета по прогнозированию и статистике Кабинета Министров Республики Узбекистан.

На сессии выступил Президент республики Ислам Каримов.

* * *

29 октября Президент Ислам Каримов на заседании Кабинета Министров представил членам правительства первого заместителя Премьер-министра К. Обидова. Руководитель нашего государства, глубоко проанализировав ситуацию в сельскохозяйственном и водохозяйственном комплексах, которые будет курировать новый первый заместитель, остановился на актуальных задачах в этих отраслях.

* * *

В Ташкенте во дворце Дружбы народов 30 октября начал свою работу семинар Организации безопасности и сотрудничества в Европе (ОБСЕ) «Содействие устойчивому развитию окружающей среды в бассейне Аральского моря».

Семинар открыл первый заместитель Премьер-министра Республики Узбекистан Исмаил Джурабеков. Он зачитал приветствие Президента Ислама Каримова участникам семинара.

В этом международном мероприятии принимают участие представители министерств, государственных комитетов и негосударственных организаций республики, международных организаций и дипломатического корпуса в Ташкенте, специалисты и эксперты из 23 стран мира, зарубежные наблюдатели.

Эта дорогая Родина принадлежит всем нам!

ГОЛОС УЗБЕКИСТАНА

Общественно-политическая газета Народно-демократической партии Узбекистана | № 44 (236) 1 НОЯБРЯ 1996 г. | Цена свободная | Выходит с 5 марта 1992 года

Урожай — 96

ВПЕРЕДИ ВНОВЬ РАЗИЯ-ОПА

В любом деле хочется быть лидером — и коллективу, и отдельному труженику. Стремился к этому и колхоз «Узбекистан», желая первым в Нарпайском районе выполнить годовую программу по сбору и продаже хлопка-сырца государству. И поставленная цель достигнута: на заготовительный пункт доставлено 2340 тонн драгоценного сырья. В среднем вышло по 28,2 центнера с каждого из 830 гектаров посевов. Таков был плановый рубеж.

Но уборочная продолжается, и темпы ее не снижаются. Колхозники намерены снять еще не менее 400 тонн и довести среднюю урожайность до 35 центнеров. По мнению главного экономиста хозяйства Изатуллы Рустамова, это им под силу.

Как и в прошлом году, лидирует здесь бригада №15, руководимая признанным мастером хлопководства Разией Махмудовой. Ее коллектив уже довел урожайность до 39 центнеров, опередив тем самым все остальные бригады. Причем значительная часть урожая на ее полях собрана машиной под управлением механика-водителя Ташмамата Куватова.

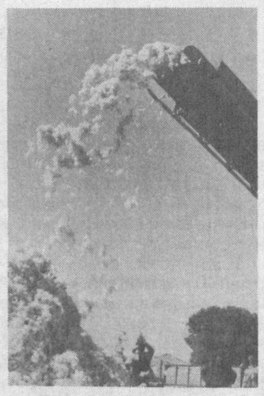
И. Рустамов рассказал не только о достижениях хлопкоробов. Отличились и зерноводы, продавшие 870 тонн пшеницы и ячменя вместо 675 по заданию. Садоводы доставили для переработки на Самаркандский консервный завод 62 тонны фруктов, на 6 тонн больше намеченного. Не остались в долгу и овощеводы.

— На расчетный счет колхоза, — сказал в заключение экономист, — уже поступили 34 миллиона сумов. Заработки дехкан обещают быть весомыми.

Икрам АХМЕТОВ,
корр. «Голоса Узбекистана».
Самаркандская обл.

РАСТУТ ХЛОПКОВЫЕ БУНТЫ

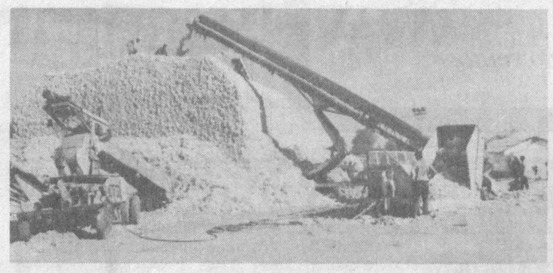
Уборочная страда в Юкоричирчикском районе Ташкентской области в самом разгаре, нынче урожай удался, и дехкане прилагают все силы для быстрой уборки сырца. Значительно увеличились темпы сбора главной сельскохозяйственной культуры благодаря применению хлопкоуборочных машин.



Большая нагрузка легла на рабочих Жумабазарского хлопкозаготовительного пункта. И коллектив, который возглавляет Тулкин Рискибоев, успешно справляется со своей задачей. Без задержек идет прием сырца, укладка его в бунты.

НА СНИМКАХ: прием хлопка в самом разгаре; слева направо: рабочие Сафарали Суннатов и Хуснуддин Юсупов.

Фото В. Баскакова.





Шаги реформы

ПЛОДЫ НАУЧНОГО ПОИСКА И ДЕЛОВОЙ СМЕКАЛКИ

К серийному производству установок по изготовлению хлебобулочных и кондитерских изделий, а также некоторых видов гарниров приступило частное предприятие «ГСП», функционирующее на базе НПО «Восток».

Установка по габаритам не превышает размеры бытового кондиционера и, в первую очередь, предназначена для баров, кафе, ресторанов, столовых, а также предприятий малого бизнеса.

— По своим техническим, экономическим и другим параметрам наша чудо-печь не знает аналогов в мировой практике, — рассказывает заместитель директора предприятия А. Г. Кириллов. — Исключительной ее особенностью является то, что в ней использован нетрадиционный источник тепла — функциональная керамика.

Это разработка нашего узбекского ученого, заведующего лабораторией Института физики Солнца Рустама Хокимовича Рахимова, который впервые использовал свое открытие применительно к процессу глубокой стерилизации. Он же подсказал идею применения этого материала в пищевой промышленности.

Сейчас мы завершаем работу над сушильным шкафом и технологией производства овощных и фруктовых долек типа цукатов. Причем экспериментальная установка обладает очень высокими техническими, а продукция — такими же качественными показателями. Не вдаваясь в подробности, приведу лишь один показатель — 90-процентная сохранность витаминов, содержащихся в исходном продукте. Запуск этих изделий мы планируем начать с 1997 года.

Среди наших последних новинок, в которой также использованы необычные свойства функциональной керамики — сауна. Как показало изучение рынка, спрос на них довольно высок. Что же касается конкурентоспособности нашей «бани», то и здесь проблем не будет. Достигается это благодаря энергоемкости, простоте в эксплуатации, надежности в работе, низкой стоимости. Использовать их можно даже в домашних условиях при незначительной переделке ванной комнаты.

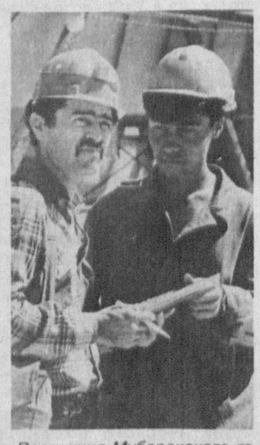
Тут хотелось бы сделать небольшое авторское отступление и поратовать за то, что наши предприниматели, и в частности предприятие «ГСП», начали использовать в своей практике достижения отечественной науки. Ведь не секрет, что еще довольно часто мы закупаем за рубежом и изделия, и технологии, и оборудование, платя при этом звонкой монетой, хотя аналоги имеем или можем производить сами. Видимо, кому-то выгодно забывать и о научном потенциале, и об инженерно-технической мысли, и об исполнительском мастерстве рабочих, которыми в полной мере обладает Узбекистан.

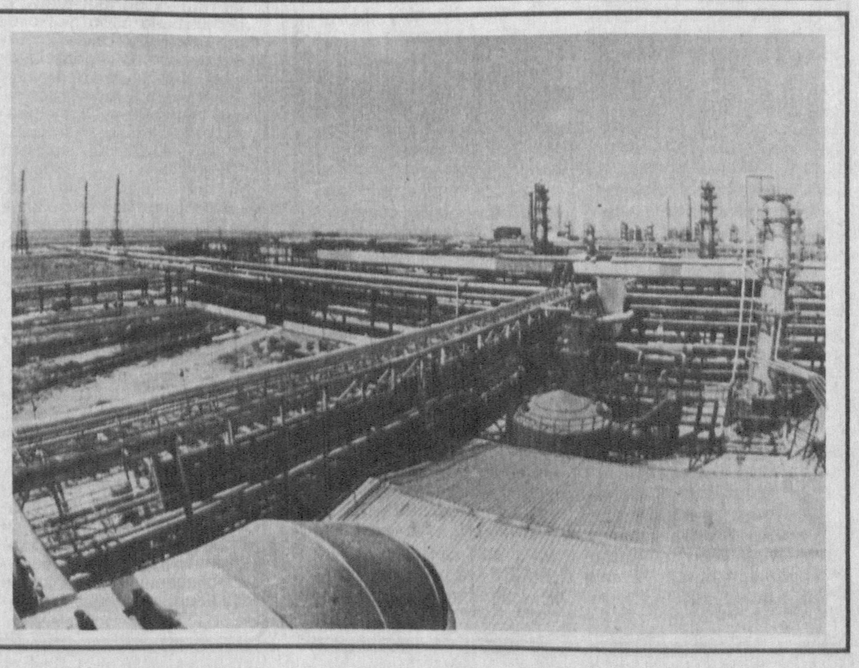
Но вернемся к продукции частного предприятия «ГСП». Главным направлением в производственной деятельности этого коллектива второй год является выпуск мини-пекарен. Их серийный выпуск начался с середины прошлого года. Причем оборудование и технология выпечки хлеба были разработаны всего за несколько месяцев. Идею подсказало время. А точнее, курс нашей республики на зерновую независимость.

Маркетинговая служба предприятия довольно точно просчитала, что с возрастающим потоком на внутренний рынок собственного зерна, с увеличением его производства непременно расширится сеть небольших частных предприятий по выпуску хлебобулочной продукции. Однако перед разработчиками стояла довольно сложная задача. Их мини-пекарня по технико-экономическим параметрам должна была превосходить зарубежные аналоги. Планка была поставлена довольно высокая. И, к чести конструкторов, с поставленной задачей они справились успешно.

Используя в качестве нагревательного элемента все ту же керамику Рахимова, они создали установку, которая практически по всем показателям превосходит зарубежные аналоги. Вот несколько ее технических характеристик. Расход электроэнергии — 8 квт. в час, или в 10—20 раз ниже импортных мини-печей. Примерно во столько же раз меньше вес. Занимаемая площадь — 10 квадратных метров. Штат обслуги меньше в 3—5 раз. Окупаемость при суточном производстве 1500 буханок хлеба равна одному месяцу. И все это при довольно низкой стоимости, всего 232 тысячи сумов. Но главное, конечно же, — качество. По заключению многочисленных экспертов, хлебобулочные изделия, выпекаемые в минипекарнях «ГСП», обладают высокими вкусовыми свойствами и выдерживают длительное хранение.

Владимир СИНЯГИН.





Продукция Мубарекского газоперерабатывающего завода пользуется широким спросом в Узбекистане и за его пределами. Несмотря на сложности переходного периода, предприятие выполняет все свои договора с заказчиками.

НА СНИМКАХ: оператор Умид Ибрагимов и заместитель начальника цеха Шамурад Жумаев; общий вид предприятия.

Фото Р. ШАРИПОВА.

На конвейере — новинки.

Пятнадцать видов оригинальных осветительных приборов бытового назначения начал выпускать цех товаров народного потребления АООТ «Подъемник». В их числе люстры, торшеры, бра и настольные лампы.

Другой новинкой заводчан стали шесть видов сейфов, конструкция которых отвечает всем нормативным требованиям и выполнена в современном дизайне. Одновременно здесь запущены в серию пять видов несгораемых шкафов и бронированные двери для банков. Все эти изделия обладают достаточной степенью надежности и снабжены замками повышенной секретности германской фирмы «Мауэр».

Сейчас коллектив АООТ «Подъемник» производит несколько десятков видов изделий бытового назначения, которые составляют около 12 процентов от общего объема производства. С начала года их было выпущено более чем на 70 миллионов рублей.

Наш корр.

ПОЗДРАВЛЕНИЕ

ВСЕМ ОРГАНИЗАЦИЯМ, ЧЛЕНАМ НАРОДНО-ДЕМОКРАТИЧЕСКОЙ ПАРТИИ УЗБЕКИСТАНА И СОЧУВСТВУЮЩИМ ЕЙ СООТЕЧЕСТВЕННИКАМ, В СВЯЗИ С 5-ЛЕТИЕМ ЕЕ ОБРАЗОВАНИЯ

Уважаемые члены нашей партии!
Дорогие братья и сестры!

Горячо и сердечно поздравляем всех вас с пятилетием образования Народно-демократической партии Узбекистана, появившейся на арене политической деятельности благодаря достижению нашей страной независимости!

Наша партия своими притягательными, жизненными программными идеями, такими, как национальное освобождение, гражданские свободы, сплоченность, социальная справедливость, межнациональное согласие, сотрудничество, мир и спокойствие в Отечестве, расцвет и безопасность Родины, своей Идеологией национальной независимости, политической поддержкой курса руководства республики во главе с Президентом Узбекистана Исламом Абдуганиевичем Каримовым, направленного на всемерное укрепление независимости, а также практическими делами по его осуществлению, заслужила признание, завоевала авторитет среди народа.

Вместе с тем, прошедшее время для нее стало годами формирования собственных структур, воспитания нового поколения партийных кадров, более полного выражения идейно-политических взглядов, определения приоритетных направлений своей деятельности, периодом активных поисков эффективных методов работы и их претворения в жизнь. Сегодня можно сказать, что идеи Народно-демократической партии Узбекистана, отвечающие интересам народа, ее политический курс и практическая деятельность с честью выдержали испытания в ходе президентских выборов 1991 года, выборов в Олий Мажлис и местные представительные органы государственной власти в 1994 году. Организации, все члены нашей партии и сочувствующие ей граждане вносят достойный вклад в возведение здания независимого государства. Вступление в ряды НДП более ста тысяч новых членов после 1991 года — в условиях становления в стране многопартийной системы — доказательство высокого доверия нашего народа к ней.

Однако на основе анализа пройденного нами за пять лет пути мы должны признать наличие в нашей работе значительных недостатков, неиспользованных резервов и слабых мест. Задачи нынешнего этапа реформ и перспективы развития требуют быстрейшего их устранения, наращивания нашего вклада в дело превращения Родины в процветающее, гуманное, гражданское общество, правовое, демократическое государство.

Дорогие друзья!

Еще раз поздравляя вас с этим важным событием в жизни нашей партии, желаем всем удачи в проведении в жизнь ее созидательных программных идей, в повышении плодотворности вашего участия в деле приближения лучезарного будущего свободного Узбекистана!

Пусть укрепляются позиции Народно-демократической партии Узбекистана в общественно-политической жизни родной страны, постоянно растет потенциал и еще более плодотворным станет ее деятельность!

Политисполком ЦС НДП Узбекистана.

УКАЗ
Президента Республики Узбекистан

О создании Национального центра Республики Узбекистан по правам человека

В целях создания действенного механизма защиты прав и свобод человека, расширения сотрудничества с международными и правозащитными организациями, повышения культуры работников государственных учреждений и всего населения по вопросам прав человека, в соответствии с программой ООН в поддержку демократизации прав человека и системы управления:

1. Создать Национальный центр Республики Узбекистан по правам человека.

Установить, что Национальный центр Республики Узбекистан по правам человека является государственным, аналитическим, консультативным, межведомственным, координационным органом.

2. Определить основными задачами Национального центра Республики Узбекистан по правам человека:

— разработку национального плана действий, а также стратегии реализации положений Конституции, законов и общепризнанных норм международного права в области прав человека;

— развитие сотрудничества Республики Узбекистан с международными и национальными организациями в области прав человека;

— подготовку национальных докладов по соблюдению и защите прав человека в Республике Узбекистан;

— осуществление консультативных функций органам государственной власти и управления, а также общественным объединениям по правам человека;

— координацию деятельности государственных органов по обучению, пропаганде, изданию учебно-методической литературы в области поощрения и защиты прав человека;

— создание информационной базы данных по осуществлению и развитию прав человека в Республике Узбекистан;

— подготовку рекомендаций государственным органам по совершенствованию их деятельности в области соблюдения и защиты прав человека;

— проведение и организация исследований по различным аспектам поощрения и защиты прав человека.

3. Установить, что Национальный центр Республики Узбекистан по правам человека является юридическим лицом и возглавляется директором, назначаемым на должность Указом Президента Республики Узбекистан. Заместитель директора Национального центра Республики Узбекистан по правам человека назначается на должность Кабинетом Министров Республики Узбекистан.

4. Определить, что финансирование деятельности Национального центра Республики Узбекистан по правам человека осуществляется за счет республиканского бюджета, выделяемого по статье расходов на содержание органов государственной власти и управления, а также различных добровольных взносов.

5. Освободить Национальный центр Республики Узбекистан по правам человека на пять лет от уплаты налогов, таможенных пошлин и сборов с условием направления высвободившихся средств на развитие материально-технической базы центра и стимулирования труда сотрудников.

6. Включить Национальный центр Республики Узбекистан по правам человека в перечень организаций для обязательной рассылки материалов сессий Олий Мажлиса Республики Узбекистан, указов и распоряжений Президента Республики Узбекистан, постановлений и распоряжений Кабинета Министров, нормативных и инструктивных документов министерств и ведомств.

7. Разрешить Национальному центру Республики Узбекистан по правам человека издание специального периодического журнала «Демократизация и права человека в Узбекистане» на узбекском, русском и английском языках.

8. Министерствам и ведомствам Республики Узбекистан по запросам Национального центра Республики Узбекистан по правам человека предоставлять необходимую информацию по вопросам поощрения, реализации и защиты прав человека в республике.

9. Министерству иностранных дел, Государственному комитету по печати, Национальному информационному агентству Узбекистана, Государственной телерадиовещательной кампании оказывать Национальному центру Республики Узбекистан по правам человека содействие в осуществлении международных контактов, установлении связи с аналогичными организациями за рубежом, заключении соглашений с международными организациями в области прав человека.

10. Кабинету Министров Республики Узбекистан принять в недельный срок постановление по организации деятельности Национального центра Республики Узбекистан по правам человека.

Президент
Республики Узбекистан
И. А. КАРИМОВ.

гор. Ташкент,
31 октября 1996 года.

УКАЗ
Президента
Республики
Узбекистан

О назначении А. Х. Саидова директором Национального центра Республики Узбекистан по правам человека

Назначить Саидова Акмаля Холматовича директором Национального центра Республики Узбекистан по правам человека.

Президент
Республики
Узбекистан
И. КАРИМОВ.

г. Ташкент,
31 октября 1996 года.

УКАЗ
Президента
Республики
Узбекистан

Об освобождении А. Х. Саидова от обязанностей Чрезвычайного и Полномочного Посла Республики Узбекистан во Французской Республике

В связи с переходом на другую работу освободить Саидова Акмаля Холматовича от обязанностей Чрезвычайного и Полномочного Посла Республики Узбекистан во Французской Республике.

Президент
Республики
Узбекистан
И. КАРИМОВ.

г. Ташкент,
31 октября 1996 года.

Дорогие читатели!

Продолжается подписка на периодические издания, которые будут выходить в Республике Узбекистан в 1997 году.

«Голос Узбекистана» — единственная на русском языке общественно-политическая газета Народно-демократической партии Узбекистана, которая широко освещает разностороннюю деятельность НДП Узбекистана, ее Центрального Совета, местных органов партии, первичных организаций.

В каждом номере газета публикует материалы по наиболее актуальным общественно-политическим, экономическим, социальным и нравственным проблемам, помещает статьи и заметки по вопросам истории, о народных традициях и духовном наследии прошлого, публицистику, стихи и рассказы писателей Узбекистана.

В нашей газете вы найдете сообщения о важнейших событиях, происходящих в Узбекистане и в мире, рекламные материалы, информацию о деловой жизни республики.

Тот, кто подпишется на «Голос Узбекистана», становится и обладателем еженедельной телепрограммы. Причем уже в пятницу, т. к. именно в этот день выходит наша газета.

Подробную информацию о стоимости издания Вы получите в пунктах подписки по месту жительства.

Наш индекс — 64582.

НДП Узбекистана — 5 лет

ПАРТИЯ

Народно-демократическая партия Узбекистана, со дня образования которой 1 ноября исполняется 5 лет, признана одной из влиятельных политических сил нашего общества. Как она достигла такого положения? Какие задачи возникли перед ней после выборов в Олий Мажлис и местные органы государственной власти в декабре 1994 года? Как понимаете место и значение организаций НДП на нынешнем этапе развития страны? Каким путем НДП Узбекистана может внести свой вклад в дело повышения политической активности населения в процессе углубления демократических реформ? В общем, каковы ваши предложения и соображения по вопросам дальнейшего совершенствования партийной работы...

На эти и другие вопросы редакции газет «Узбекистон овози» и «Голос Узбекистана» попыталась ответить группа активистов НДП Узбекистана.

Ниже приводятся их высказывания и предложения.

«... Заложены основы для кардинального обновления политической системы нашего общества, формирования реальной многопартийности как необходимого и закономерного атрибута подлинной демократии».

«Создано правовое поле для деятельности различных партий и движений».

«В настоящее время в республике функционируют четыре политические партии и общественное движение, зарегистрировано около двухсот общественных объединений».

«Важное значение для решения поставленной задачи приобретает сегодня развитие общественных, негосударственных структур».

И. А. Каримов.

ГОДЫ РОСТА И ВОЗМУЖАНИЯ

Если в год создания партии, в 1991 году, в ее структуре было 28 городских, 173 районных совета, то к 1996 году число городских советов достигло 31, а районных 177.

* * *

Общее число первичных партийных организаций с 12029 возросло до 14003, в том числе территориальных партийных организаций — с 3215 до 4357.

* * *

Если в 1991 году число членов НДП составляло 337214 человек, то на 1 октября текущего года этот показатель достиг 436337.

* * *

Если в 1992 году в НДП Узбекистана вступило 26253 человека, то за девять месяцев текущего года в нее вступило 29596 человек.

* * *

В данное время среди членов НДП Узбекистана 47,1 процента составляют представители интеллигенции и служащие, 43,2 — рабочие и колхозники, 24,6 — женщины.

* * *

39,3 процента членов партии имеют высшее образование, 57,7 — незаконченное высшее и среднее образование.

* * *

318 членов партии — доктора наук, а 1354 человека являются кандидатами наук.

* * *

В составе НДП Узбекистана представители около 80 наций и народностей.

* * *

На выборах, прошедших в декабре 1994 года на основе многопартийности в Олий Мажлис Республики Узбекистан и местные представительные органы государственной власти, из депутатов, избранных в парламент страны, 69 человек, а из депутатов местных Кенгашей — 3165 человек являются представителями нашей партии.

* * *

За последние полтора года в Центральном Совете партии были приняты более 70 зарубежных делегаций — деятели партий, послы, представители международных организаций.

НА СЛУЖБЕ НАРОДА

Абдулхафиз ДЖАЛАЛОВ,
Первый секретарь Центрального Совета НДП Узбекистана

Немного времени прошло с тех пор, как мы в торжественной обстановке отпраздновали пятую годовщину государственной независимости Узбекистана. А совсем недавно с друзьями со всего мира отметили 660-летие со дня рождения нашего прославленного соотечественника — Сахибкирана Амира Темура. Ныне стоим в преддверии пятой годовщины со дня образования нашей партии.

Вполне справедливо задать вопрос: в чем была необходимость создания в 1991 году новой партии? С первых дней, как наша Родина-мать — Узбекистан, реализуя извечную мечту народа, подведя победоносный итог стремлениям своих лучших сыновей и дочерей за последние полтора столетия, объявила о своей национальной государственной независимости, руководитель страны И. А. Каримов выдвинул идею о выведении ее в ряды развитых государств. Естественно, что для достижения такой величественной цели требовалось появление в нашем Отечестве новых, демократических политических сил. Ни для кого не секрет, что вчерашние общественно-политические структуры, отжив свой век, оказались непригодными в новых условиях. Именно поэтому сама жизнь поставила вопрос о необходимости создания совершенно новых по целям, содержанию деятельности и стилю работы политических организаций. Одной из таких организаций стала Народно-демократическая партия Узбекистана, Учредительный съезд которой состоялся 1 ноября 1991 года.

Делегаты съезда тогда торжественно обещали опираться на все ценное, что получило одобрение народа, на его лучшие народно-демократические традиции и исторический опыт, на общечеловеческие идеалы справедливости, добра, равенства, свободы личности, принципы нравственности и гуманизма. Исходя из этого, было определено, что создание равных возможностей для людей труда, для материального и духовного развития каждой семьи, для гарантии их конституционных прав и гражданских свобод, независимо от вероисповедания, национальности, надежно защищать честь, достоинство, мирную жизнь всех людей, внесение вклада в полное утверждение справедливости в обществе — является главной политикой, важной задачей каждодневной деятельности и высшей программной целью этой партии. Конечно, достижение всего этого предполагало создание политически зрелой, крепко сплоченной организации с притягательными идеями.

Скажу открыто: для формирования партии, чтобы она встала на ноги и стала известной в народе, пришлось приложить немало усилий. На нашем пути встретились различные сложности, недоразумения, иногда были случаи растерянности. Слава Богу, благодаря терпеливой, кропотливой и целеустремленной, настойчивой деятельности партийных советов всех уровней, первичных организаций, многие из них остались позади.

Сегодня НДП является партией организационно оформившейся, имеющей свое конкретное идейно-политическое направление и идеологию, завоевавшей своей активной практической деятельностью доверие народа, расширяющей связи с однородными и идейно близкими партиями зарубежных стран, занимающей достойное место в социально-политической жизни общества влиятельной силой, партией парламентского типа. Сейчас в ее составе 1 республиканский (Каракалпакский), 13 областных (в том числе Ташкентский городской, имеющий статус областного), 31 городской, 177 районных советов и более 14 тысяч первичных организаций. Они в своих рядах объединяют около 440 тысяч членов. Среди них представители всех слоев населения — интеллигенция, рабочие, служащие, дехкане, предприниматели, молодежь, ветераны, люди почти 80 наций и народностей. То, что число вступающих в НДП в условиях, когда в нашем обществе утверждается многопартийность, не уменьшается, а напротив, увеличивается, свидетельствует о том, что народ широко поддерживает ее программные идеи и цели.

Не будет ошибкой, если мы скажем, что, как и президентские выборы 29 декабря 1991 года, выборы в Олий Мажлис и местные представительные органы государственной власти 25 декабря 1994 года, явились серьезным экзаменом на зрелость для нашей партии. НДП выдержала его с честью. Народ видит и знает, что НДП живет одной жизнью с народом, его заботами, что она активно участвует в самых различных мероприятиях, например, в акциях по защите социально уязвимых слоев населения, осуществляемых в республике коренных преобразованиях в области экономики, в социальной, политической и духовной сферах, что решение серьезных вопросов, связанных с судьбой страны, осуществляется в той или иной форме с участием НДП. Это говорит о ее высоком рейтинге в обществе и высокой ответственности.

Особо хочу остановиться на итогах выборов, проведенных в парламент страны и местные Кенгаши народных депутатов. По их результатам наша партия заняла 69 мест в Олий Мажлисе и создала самую крупную партийную депутатскую фракцию. В местных представительных органах государственной власти избранники от НДП составляют почти половину всех депутатов. Нельзя не отметить, что они, настойчиво добиваясь создания правового, демократического государства, справедливого, гражданского общества, серьезно занимаются законотворческой деятельностью, последовательно ищут пути и средства выполнения предвыборной Политической платформы, принятой на внеочередном II съезде (1 ноября 1994 года) НДП, и добились определенных успехов в этом деле.

Сейчас, когда наша партия вступает в шестой год своей истории, всемерная поддержка деятельности руководства республики во главе с Президентом И. А. Каримовым, направленной на всеобъемлющие реформы, отвечающие интересам народа, внутренней и внешней политики, обеспечивающей спокойствие страны, гражданский мир, межнациональное согласие, укрепление безопасности Родины, и дальше останется самой важной задачей наших организаций. Приоритетное направление нашей деятельности — парламентаризм, организационно-политическая, идеологическая работа и дальнейшее развитие международных связей, поднятие их до уровня требований современности.

На данном этапе развития страны углубление демократических реформ является одной из самых важных проблем. Неотъемлемый атрибут установления демократического устройства общества — это укрепление системы многопартийности. Принятый в первом чтении VI сессией Олий Мажлиса и вынесенный на всенародное обсуждение проект Закона Республики Узбекистан «О политических партиях», его доработка и принятие в ближайшей перспективе, естественно, придадут этому процессу еще большую динамичность и результативность. В ходе обсуждения, которое проходит в партии, Проект в основном одобряется, одновременно, высказываются конкретные предложения и пожелания по дальнейшему его совершенствованию.

Члены нашей партии — убежденные, трудолюбивые, верные делу реформ созидатели, настоящие сыны и дочери родной страны беззаветно трудятся для осуществления благородных целей нашего народа так, как сказал руководитель нашего государства, чтобы от нас будущим поколениям осталась свободная и цветущая Родина!

МАТЬ — ЛИЦО НАЦИИ

Дильбар ГУЛОМОВА,
заместитель Премьер-министра Республики Узбекистан, председатель Республиканского комитета женщин

Развитие демократических процессов в любом обществе без активного участия в них политических партий и движений невозможно представить. Сформировавшиеся в Узбекистане политические партии и движения занимают свое место и положение в обществе. Они уже превратились в неотъемлемую часть утвердившейся в нашем государстве политической системы.

Одна из таких влиятельных политических сил — Народно-демократическая партия Узбекистана, исходя из особой роли матерей в воспитании подрастающего поколения, в своей Программе особое место отвела вопросам защиты и бережного отношения к материнству и детству. Если сопоставить работу, проводимую с комитетами женщин на местах с программными идеями нашей партии, можно убедиться в их созвучии друг другу. Считаю, что приобретение партией известности в народе и авторитета, как одной из политических опор независимости Узбекистана, — это во многом результат ее отношения к женщинам, молодежи.

Я хотела бы особо подчеркнуть, что партия, которой исполняется пять лет, с первых дней своего существования уделяет большое внимание работе среди женщин. Увеличение женской прослойки среди членов НДП, рекомендация проявивших себя активисток на руководящую работу, самое важное, привлечение женщин к общественно полезному труду стали предметом особой заботы партийных организаций. В данное время одну четверть членов НДП составляют женщины, многие из них избраны в парламент и местные представительные органы государственной власти страны по спискам НДП — все это яркое подтверждение сказанному. Думаю, что так будет и впредь.

Я бы хотела сегодня остановиться и на другом аспекте этого вопроса. Это — тесное взаимодействие, сотрудничество между НДП Узбекистана и организациями Республиканского комитета женщин. Благодаря этому проводится много совместных мероприятий, которые служат общей цели — укреплению независимости Родины-матери, содействию активизации участия женщин в углублении реформ, созданию им для этого необходимых условий, защите матери и ребенка, воспитанию здорового поколения.

Перед нами стоят важные задачи. Партийным организациям совместно с комитетами женщин на местах необходимо направить свои усилия на решение таких вопросов, как укрепление семьи, формирование здорового поколения, социальная защита женщин, содействие женскому предпринимательству, подготовка молодежи к жизни, и другие.

Считаю, что Указ Президента страны о дальнейшем совершенствовании деятельности Республиканского общественного центра «Духовность и просветительство» должен стать руководством к действию для наших организаций. «Я — узбекистанец! Я — сын этой земли!» — эта мысль должна занять свое место в сердце каждого жителя нашей страны, формированию этого священного чувства должны способствовать каждая семья, детский сад, школа, вуз, трудовой коллектив. Повышение культуры матерей, занимающихся воспитанием подрастающего поколения, молодежи, обогащение их духовности — актуальная задача дня, и она требует от всех нас большой активности.

ЭПОХА ВОЗРОЖДЕНИЯ И СТАНОВЛЕНИЯ

Абдулла АРИПОВ,
председатель Союза писателей Узбекистана

Мы хорошо знаем, что пять лет для истории — это мгновение. Но для нашей Отчизны, которая только встает на ноги и предстала перед всем миром как народ, как государство — это время очень дорого. Может, другие не могут почувствовать наше волнение, не могут понять наших переживаний. Этому не надо удивляться, так как только нам известны незабываемые радости и заботы этого мгновения. Поэтому без колебаний хочется назвать это время эпохой Возрождения и Становления.

Как скромный представитель Народно-демократической партии Узбекистана и как депутат, избранный от нее, должен признать, что эти пять лет в жизни НДП оставили своеобразный, незабываемый след. Нельзя отрицать того, что сначала, по недопониманию, у отдельных лиц были различные мнения о нашей партии. Но еще раз было доказано, что время самый справедливый судья. НДП за короткое время завоевала авторитет в народе и стране. В обществе у нее есть свое место, положение и свой голос. Это плоды прежде всего глубоко последовательной и обоснованной политики руководителя нашего государства, правильно выбранного пути развития нашей страны.

Слава Богу, благодаря независимости, мы научились ценить самих себя, наши богатые и неповторимые традиции, свое прошлое. Это все достигнуто непросто. Это стало возможным благодаря тому, что мы действуем, советуясь с народом, в его интересах. Надо признать, что такие служащие примером благородные шаги присущи всем направлениям деятельности нашей партии на всем протяжении пройденного пути. Это еще раз доказывает, что быть с народом имеет большое значение во все времена.

Я, особенно за последние пять лет, побывал во многих странах. В ходе бесед, встреч с людьми различных слоев, взглядов уяснил одну простую истину, заключающуюся в том, что, оказывается, на протяжении веков у нашего народа формировались и приобретают общечеловеческую значимость такие ценности, которые не встречаются у других народов. Это чувствуется только теперь. Вы можете спросить, а что, раньше разве это не признавалось? Нет! Только за последние пять лет мы продемонстрировали миру истинное лицо, всю потенциальную мощь и сущность Узбекистана. Все это нашло свое отражение в свою очередь и в деятельности НДП, то есть в ее практической работе среди народа.

Это, конечно, наши общие успехи. У всякого большого пути бывают свои сложности и временные трудности. Самое главное: в дорогу вышел величественный караван, именуемый Узбекистаном. Уже сегодня чувствуется, что у него светлое завтра, что у него великое будущее. Я очень рад, что пятая годовщина со дня образования нашей партии совпала с юбилеем великого нашего предка — Сахибкирана Амира Темура.

Слава Богу, мы живем в свободной стране. С большими надеждами мы закладываем основы демократического общества. Кем бы мы ни были, к какой бы партии, социальному слою или общественной группе ни относились, если мы будем с народом, не проиграем! Мое пожелание: быть всегда вместе с народом!

НАШЕ СОТРУДНИЧЕСТВО БУДЕТ РАЗВИВАТЬСЯ И ДАЛЬШЕ

Шукур ТЕМУРОВ,
председатель фонда «Махалля» Республики Узбекистан

Любая организация, любое учреждение, будь оно государственное, общественное или принадлежащее той или иной партии, только в том случае завоюет доверие и авторитет у народа, если будет близко к нему, отстаивать его права и интересы, если будет поддерживать патриотов, просветителей и старшее поколение, если в практической своей деятельности будет неуклонно следовать своим программным документам, не допускать расхождения между словом и делом. В этом смысле впереди работы невпроворот, но за прошедший промежуток времени Народно-демократическая партия Узбекистана заняла свое достойное место в общественно-политической жизни страны. Происходит рост и улучшение качества ее рядов. Крепнут первичные партийные организации.

В махаллях, являющихся своеобразной, глубоко уникальной и национальной системой общественного самоуправления граждан, у которой нет аналогов в мире, основой создаваемого в стране гражданского общества, созданы тысячи территориальных первичных партийных организаций. В них активно работают около девяти тысяч аксакалов и активистов. В городе Ташкенте в 280 из 473 махаллей функционируют первичные партийные организации. В махалле «Алмазар» 72-летний аксакал Каюм-ака Умаров привел с собой в партию еще 30 активистов. Более двадцати аксакалов из 32 в Кушрабадском районе Самаркандской области также связали свою судьбу с НДП. Это яркое свидетельство того, что НДП поистине народная партия.

В осуществлении своих программных задач партия тесно сотрудничает с различными общественными организациями и прежде всего с Республиканским фондом «Махалля». Это дает соответствующие результаты. Так, согласно договору между ЦС НДП Узбекистана, фондом «Махалля» и Ташкентским городским хокимиятом проведены семинары-совещания аксакалов махаллей столицы, беседы за «круглым столом», различные встречи. В этом плане заслуживает внимания работа, проводимая в Андижанской, Джизакской, Наманганской, Хорезмской, Сырдарьинской, Кашкадарьинской областях, Юнусабадском, Сабир-Рахимовском, Мирзо-Улугбекском районах города Ташкента.

Необходимо отметить, что в проведении на высоком организационно-политическом уровне выборов в Олий Мажлис и местные представительные органы государственной власти большую роль сыграла совместная работа территориальных партийных организаций, аксакалов и активистов махалли. Выборы завершились победой многих кандидатов от НДП. И они оправдывают доверие партии и избирателей.

Пятую годовщину со дня образования детища нашей национальной независимости — Народно-демократической партии Узбекистана мы отмечаем достойно. Прошедшие пять лет для партии явились годами серьезных испытаний. Она закалилась в процессе великих преобразований, ее ряды пополнились людьми убежденными, беззаветно преданными идее строительства в Узбекистане государства с великим будущим.

Народно-демократическая партия Узбекистана, вооружившись новым мировоззрением, идеями укрепления независимости страны, в своей деятельности неуклонно следует мудрой политике руководителя нашей страны, способствует осуществлению поставленных им грандиозных задач по реформированию всех сторон общественно-политической жизни. Формирования Республиканского фонда «Махалля» и дальше будут развивать сотрудничество с организациями партии в вопросах повышения политического сознания граждан, дальнейшего укрепления мира и стабильности в стране, дружбы и братства между народами, формирования духовно и физически развитого здорового поколения.

По-деловому, с хорошим настроем

Пятую годовщину образования Народно-демократической партии Узбекистана отметили общественность и партийная организация Юнусабадского района Ташкента.

За пиалой крепкого чая и ароматного плова в зале торжеств теннисного клуба спортивного комплекса «Юнусабад» собрались представители райсовета, хокимията, общественных организаций и трудовых коллективов.

С приветственным словом перед собравшимися выступила депутат Олий Мажлиса Республики Узбекистан С. Рашидова. Поздравив всех юнусабадцев с праздником, она пожелала им благополучия и здоровья. Отмечая успехи и достижения нашей республики за годы независимости, она подчеркнула, что только совместными усилиями мы сможем добиться процветания и укрепления нашей Родины.

На многочисленные вопросы представителей махаллинских комитетов и аксакалов района отвечал депутат Олий Мажлиса, председатель Республиканского фонда «Махалля» Шукур хожи Салим Темуров.

Поздравить юнусабадцев пришли министр коммунального хозяйства республики В. Михайлов, ректор Ташкентского финансового института М. Шарифходжаев, представители других районов столицы республики.

Первый секретарь Ташгорсовета НДП Узбекистана Л. Гулямов вручил почетные грамоты активистам района. В заключение торжественной части вновь вступившим в члены НДП были вручены партийные билеты.

Нигора БАБАСАИДОВА.



В канун празднования пятой годовщины НДП встреча секретарей партийных организаций, председателей махаллинских комитетов, аксакалов с участием Мирабадского районного совета партии состоялась в махалле «Сарикуль».

НА СНИМКЕ: во время встречи.
Фото Валерия ХАРИТОНОВА.

СОЗИДАТЕЛЬНЫХ ДЕЙСТВИЙ

ЧУВСТВО ЕДИНОЙ РОДИНЫ

Азим СУЮН,
главный редактор газет
«Узбекистон овози» — «Голос Узбекистана»

Нашу партию называют детищем независимости. И это не просто красивые слова. Действительно, после объявления независимости Родины на ее политической арене появилась Народно-демократическая партия Узбекистана. Она родилась на заре духовного обновления и восстановления наших ценностей.

И вот прошло пять лет. За это время наша партия, движимая общей целью укрепления независимости страны, прошла путь политического становления, иначе говоря, укрепления своих корней в гуще масс. Довольны ли мы достигнутыми рубежами? Если говорить в общем, за пять лет сделано немало: в стране в лице Народно-демократической партии Узбекистана появилась влиятельная политическая сила, разработана Идеология национальной независимости, сформировалась фракция НДП в парламенте. Вместе с тем наши успехи могли бы быть еще более ощутимыми.

При оценке деятельности партии за прошедшие пять лет очень важное значение имеют критерии, с которыми мы подходим к этому вопросу. Меня иногда спрашивают: «Почему сила влияния НДП Узбекистана не такова, как у прежней Компартии?». Считаю неправомерной такую постановку вопроса. Сегодня, когда в нашем обществе утверждаются демократические принципы, а идеи независимости все глубже проникают в жизнь, оценивать место политических партий в стране по-старому нелогично. Эту свою мысль я могу обосновать на примере проекта Закона Республики Узбекистан «О политических партиях», который сейчас обсуждается.

Наша партия должна повысить свою боевитость. Выборы в 1994 году были серьезным экзаменом на зрелость, который партия выдержала успешно. Ее влияние постоянно растет, оно чувствуется в нашей повседневной деятельности, в накапливаемом практическом опыте.

У нас формируется многопартийность, которой раньше не знали. Существуют различные мнения по этому вопросу. Но главное то, что партии, функционирующие сейчас у нас, это не враждующие друг с другом силы. Действительно, во время выборов каждая партия старается завоевать как можно больше депутатских мест, демонстрирует свои потенциальные силы и возможности в условиях здоровой конкуренции.

Но это не значит, что члены других партий наши заклятые враги. Узбекистан один! За его процветание мы должны бороться, трудиться как один, в интересах Родины, обязаны идти друг другу навстречу. Таково твердое мнение нашей партии в этом вопросе.

В становлении нашей политической организации партийная печать сыграла весьма положительную роль. Приведу один пример: в сборник, посвященный Идеологии национальной независимости, в основном вошли материалы, опубликованные в газете «Узбекистон овози».

Пользуясь случаем, скажу: Народно-демократическая партия Узбекистана, ее Центральный Совет многое делают для совершенствования деятельности редакции нашей газеты, повышения содержательности материалов, публикуемых на ее страницах. Нас также радует забота партийных органов об организации подписки на наши издания. В таких условиях хочется работать с еще большим вдохновением. Такая забота о печати очень созвучна требованиям нашего Президента о том, чтобы поднять авторитет печати до уровня «четвертой власти».

ТРЕБОВАНИЕ ВРЕМЕНИ

Саиб УСМАНОВ,
председатель Совета ветеранов Кашкадарьинской области

Укрепление позиций нашей партии в обществе можно хорошо увидеть на примере ее организаций в Кашкадарьинской области. За прошедшие 5 лет здесь в ряды НДП Узбекистана вступило около 10 тысяч человек, создано 173 первичных, в том числе 140 территориальных организаций. Члены нашей партии, представляющие 26 наций и народностей, проживающих у нас, — выходцы из всех слоев населения. Они самоотверженно трудятся во всех отраслях народного хозяйства страны.

Важно, что организации Народно-демократической партии активно участвуют в осуществлении глубоких реформ. Соответствующие вопросы систематически рассматриваются на пленумах областного совета партии, заседаниях его исполнительного бюро, семинарах-совещаниях. Например, X пленум областного совета определил, как важную задачу деятельности партийных организаций, их активное участие на новом этапе реформ, поддержку малого и среднего частного предпринимательства. Большой вклад в выполнение решений пленума вносят председатель акционерного общества «Дунё» М. Ибадов, председатель «Кашкадарьяагрофирмы» Р. Туракулов, руководитель малого предприятия в Яккабагском районе Б. Ризаев, председатель фирмы «Навбахор» Китабского района Д. Бабаярова и другие члены НДП, избранные депутатами областного Кенгаша.

Как ветеран, я хотел бы особо подчеркнуть тот факт, что партийные организации уделяют большое внимание вопросам воспитания молодежи на основе положений Идеологии национальной независимости НДП Узбекистана. С этой целью совместно с фондом «Камолот», областным отделением Республиканского общественного центра «Маънавият ва маърифат», областным советом партии проведены такие мероприятия, как научно-практические конференции, посвященные 660-летию Амира Темура, 100-летию крупного государственного и общественного деятеля Ф. Ходжаева и классика узбекской литературы С. Насафи. Эти мероприятия — не только дань уважения молодежи к нашему богатому прошлому, но и своеобразные уроки для молодежи о наших национальных ценностях.

На недавнем заседании исполнительного бюро областного совета партии было отмечено, что ряды организаций НДП Узбекистана пополняются убежденными, патриотически настроенными юношами и девушками. Из 1500 человек, принятых в партию за последние годы, 80 процентов составляет молодежь. Это хорошо. Но нельзя успокаиваться на этом. Партийные организации и дальше должны вести планомерную работу с молодежью, придать ей устойчивый характер.

Дальнейшее углубление демократических процессов в стране требует от всех политических сил в обществе, в том числе от НДП, совершенствовать свою деятельность, стиль и методы работы. В связи с этим я хотел бы поделиться с вами некоторыми своими соображениями.

Во-первых, эффективность организационно-политической работы партии в массах, сила ее влияния во многом зависят от активной, умело организованной работы первичных организаций. Значит, вопросам улучшения их деятельности надо уделять постоянное внимание.

Во-вторых, необходимо повысить требовательность к членам выборных органов партии, членам НДП, работающим на руководящих должностях, в органах государственной власти и общественных организациях, избранных депутатами. Это имеет большое воспитательное значение, а также положительно скажется на повышении эффективности всей нашей работы.

ЕДИНСТВО ЦЕЛЕЙ

Акрам МУМИНОВ,
ректор Самаркандского государственного медицинского института,
заслуженный деятель науки республики

Хорошо помню первые дни создания нашей партии. После кризиса господствовавшей идеологии бывшей Коммунистической партии у части людей наблюдались апатия по отношению к идеологии вообще, безыдейность, растерянность.

Жизнь без идеологии... Это противоречит законам общественного развития. Правда, наша партия на начальном этапе, больше занятая организационными вопросами, не уделяла идеологии должного внимания. Но никто нас не может обвинить в безыдейности. Потому что в нашей Программе уже тогда были изложены пронизанные благородными целями идеи, мобилизующие призывы!

В ответ на призыв руководителя страны Народно-демократическая партия приступила к разработке своей Идеологии национальной независимости. Думается, эта работа проведена успешно. Горжусь, что я как член Центрального Совета принимал участие в обсуждении позиции партии по данному вопросу. Этот важный документ, имеющий значение программы действий в области идеологии, стал идейно-теоретической основой усиления массово-политической работы организаций НДП.

Действительно, формирование в обществе высоких нравственных принципов, воспитание молодежи в духе уважения к нашему богатому культурному наследию, историческим традициям, общечеловеческим ценностям, любви к Родине, верности идеям независимости — важная основа осуществления всех реформ.

Как эти положения, являющиеся составной частью Идеологии национальной независимости нашей партии, осуществляются, например, в нашем институте? Прежде всего надо сказать, что наш коллектив стремится в этом плане максимально использовать свой учебно-научный потенциал.

Среди студентов на основе программы и соответствующих планов проводятся воспитательные часы, уроки нравственности и этики, научные и практические конференции, беседы, диспуты, вечера вопросов и ответов. Большое внимание уделяется изучению истории нашей страны и народа. К этой работе широко привлечены более 550 профессоров, докторов и кандидатов наук, преподавателей. Недавно с участием профессорско-преподавательского состава кафедр гуманитарных наук мы в институте провели большую конференцию, посвященную 660-летию со дня рождения нашего великого предка — Сахибкирана Амира Темура.

Всю работу по воспитанию студенчества в институте координирует Совет по воспитательной и общественной работе. В его состав входят все проректоры, деканы и опытные преподаватели, завоевавшие большое уважение среди студентов. Совет направляет и контролирует все мероприятия воспитательного характера, дает рекомендации, распространяет положительный опыт.

В институте создан отвечающий требованиям сегодняшнего дня музей истории медицины. В нем наряду с материалами по истории института сосредоточены интересные сведения по развитию медицины в Центральной Азии. Мы планируем создать на его базе центр духовности.

Все это, без сомнения, во многом поможет в обогащении духовного мира студентов, глубже осознать каждым из них значение духовности для приближения великого будущего нашей Родины.

РУКА ОБ РУКУ

Атаулла АСАНОВ,
первый секретарь Каракалпакского
республиканского совета НДП Узбекистана

Каракалпакская республиканская организация НДП Узбекистана в своей политической деятельности, направленной на осуществление программных целей нашей партии и ее предвыборных обязательств, в первую очередь опирается на депутатские фракции и группы НДП, на членов партии, избранных в представительные органы власти на местах, на партийцев, занимающих руководящие должности в органах государственной власти и управления.

Тремя комитетами из шести в Жукорги Кенгесе Республики Каракалпакстан руководят депутаты, избранные от НДП. Большинство членов комиссий и комитетов являются нашими представителями. Они принимают активное участие в подготовке сессий нашего парламента, формировании повесток дня, в разработке проектов документов и их обсуждении, выступают часто с различными инициативами.

Наши партийные организации оказывают большую помощь в доведении принятых законов и различных решений до народа, разъяснении их содержания и сущности, в претворении их в жизнь. В основе этого лежит наше тесное сотрудничество с органами государственной власти. Привлекая членов партии, работающих на руководящих должностях в системе органов государственной власти, самоуправления граждан и лиц, сочувствующих НДП, мы организуем агитационно-пропагандистскую, организационно-политическую работу и тем самым вносим вклад в создание механизмов по выполнению указов Президента, законов, постановлений и решений правительства. В этом деле велико значение деятельности комиссий по общественному контролю за ходом выполнения указов, постановлений и других правительственных решений, созданных при партийных советах и крупных организациях.

Проблемы, которые ставят партийные организации перед хокимиятами, во многих случаях решаются положительно, так как они учитывают пожелания, интересы различных слоев населения. Поэтому осуществление реформ, претворение в жизнь социально-экономических программ, укрепление спокойствия в нашем крае, сплоченности всех наций и народностей, содействие всестороннему развитию их культур, непосредственное участие в решении этих и других актуальных задач через наших представителей в государственных учреждениях и органах управления остается первоочередной задачей всех партийных организаций республики.

Мы хорошо понимаем, что нам необходимо усилить не только парламентскую, но и организационно-политическую, идеологическую работу. С этой целью мы планируем, опираясь на опыт, накопленный за минувшее пятилетие, больше привлекать членов НДП из числа депутатов и руководящих работников для осуществления программных целей партии, к подбору резерва в наши ряды, будем лучше использовать возможности беспартийных, разделяющих наши взгляды.

ТРИБУНА НЕЗАВИСИМОСТИ

Барот БАЙКАБУЛОВ,
главный редактор журнала «Мулокот»

Печать во все времена служила как бы связующим мостом между народными массами и государством. Особенно для нашей независимой страны, только что вырвавшейся из оков тоталитаризма, демократическая пресса нужна как воздух и вода. Наш Президент Ислам Каримов, выступая на шестой сессии Олий Мажлиса, об этом особо сказал: «Они должны быть действенным инструментом в формировании у населения нового мышления и сознания, быть свободными, но объективными выразителями мнения и воли людей, если хотите, последовательными и активными защитниками их интересов».

Как же выполняются эти высокие требования, которые поставил перед нами руководитель нашего государства, творческим коллективом журнала «Мулокот»? Вот уже шестой год наш журнал как трибуна независимости, зеркало национальных ценностей, живя одной жизнью с народом, его чаяниями и заботами, отражает всю многогранную жизнь республики. С первого же номера журнала мы стремились определить свой путь, нашли такие темы, которые не повторяют ни одно из существующих изданий ни по форме, ни по содержанию. Мы дали оригинальные, совершенно новые по духу статьи о нашем историческом наследии, национальных обычаях и традициях, культурных ценностях, созданных нашими предками. Уже в 1991 году опубликовали цикл статей по проблемам национальной идеологии, ее формирования и развития, что, без сомнения, не осталось не замеченным нашим чутким ко всему новому народом.

С 1995 года «Мулокот» стал изданием Центрального Совета Народно-демократической партии Узбекистана. Это не случайно, ибо отношение Народно-демократической партии Узбекистана — влиятельной политической силы нашего общества к таким вопросам, как внутренняя и внешняя политика нашего независимого государства, экономические реформы, культурное наследие, проблемы духовности и просветительства, полностью совпадает с нашими взглядами.

Я хотел бы напомнить, что среди тогдашних внепартийных изданий «Мулокот» был единственным журналом, который по собственной инициативе опубликовал на своих страницах Идеологию национальной независимости Народно-демократической партии Узбекистана. Наши общие усилия в этом деле означают идентичность наших взглядов в вопросах укрепления независимости нашего государства.

И в 1997 году «Мулокот» останется верным своим традициям, будет усилено внимание к освещению жизни НДП, многогранной деятельности ее местных организаций. На его страницах будут опубликованы статьи о древней и богатой истории узбекского народа, национальных обычаях, вопросах духовной культуры, о выдающихся деятелях науки и культуры, известных просветителях Туркестана, видных богословах мусульманской религии, знаменитых ученых и поэтах. Журнал продолжит знакомить своих читателей с неизвестными страницами истории нашей Отчизны.

В новом году читатели получат возможность в переводе на узбекский язык ознакомиться с замечательным источником знаний «Чор китоб» («Четыре книги»), по которому шло обучение в медресе в течение многих веков.

Читателям журнала также будут предоставлены достоверные сведения о Библии, Евангелии, Коране. Мы надеемся, что наши рубрики «Маънавият булокдари» («Родники духовности»), «Озодлик ва ободлик» («Свобода и процветание»), «Истиклол кишиси» («Человек независимости»), «Жамият ва шахс» («Общество и личность») и десятки других не оставят равнодушными как членов партии, так и тысячи наших беспартийных читателей.

Встречу партийного актива и ветеранов, посвященную юбилею партии, провел Яккасарайский районный совет Народно-демократической партии Узбекистана. Группе активистов были вручены почетные грамоты и памятные подарки.

Фото В. ХАРИТОНОВА.



ПРЕДПРИНИМАТЕЛЬ ПРИХОДИТ НА ПОМОЩЬ

Махмуджан КАДЫРОВ,
директор андижанского частного предприятия «Муштарий»,
секретарь территориальной первичной партийной организации
махалли «Яхши»

Наша первичка, созданная в ноябре 1992 года, в прошлом году получила статус территориальной первичной партийной организации. Она объединяет 35 членов НДП, которые входят в состав нескольких цеховых организаций.

Как известно, в годы независимости, в соответствии с историческими традициями нашего народа, его менталитетом, была возрождена махалля, как важный общественный орган самоуправления граждан. Сход граждан махалли «Яхши» совместно с территориальной первичной организацией НДП осуществляет большую работу по воспитанию у людей таких качеств, как добрососедство, человечность, взаимное уважение и взаимопомощь, поддержка социально уязвимых слоев населения. Широко используются для этих целей праздники «Навруз», «Ийд рамазан», «Ийд курбан», Международный день защиты детей, встречи под девизом «Ветераны — наша гордость» и другие мероприятия.

В последнее время совместно с комиссиями по делам молодежи и женщин мы усилили внимание вопросам благоустройства улиц, озеленения и санитарного просвещения. Регулярно проводятся конкурсы на звание «Лучшей улицы», «Образцового дома». Специальная комиссия из общественников определяет победителей, которые поощряются, а их пример широко пропагандируется.

С целью восстановления почти забытых видов народных промыслов и ремесел, а также улучшения занятости населения мы создали производственную фирму «Муштарий», которая дала возможность создать новые рабочие места. Конечно, при организации ее деятельности были сложности. Но благодаря настойчивости первичной партийной организации и схода граждан, активной помощи предпринимателей, проживающих в нашей махалле, мы с этой задачей справились успешно. Фирма дала постоянную работу 18 безработным — одни заняты кожевенным, швейным производством, другие работают мясниками, сапожниками и т.д. Мы поставили цель: объединить всех занимающихся индивидуальной трудовой деятельностью и научить молодежь секретам ремесел.

Доходы фирмы «Муштарий» позволяют нашим предпринимателям оказывать посильную помощь малообеспеченным семьям, нуждающимся в помощи одиноким пенсионерам и инвалидам. В прошлом году и в течение 9 месяцев текущего года мы оказали материальную помощь целому ряду малообеспеченных семей, одиноких пенсионеров, а семьям, потерявшим кормильца, помогли в ремонте квартир. В дни празднования Навруза в этом году 14 семьям в установленном количестве были розданы мука, рис, масло, сахар-песок. 5 одиноких пенсионеров ежеквартально получают бесплатно мясо. Пекарня, расположенная на нашей территории, в благотворительном порядке, каждый день обеспечивает некоторые семьи хлебом.

Во всех этих делах активное участие принимают члены нашей партии Б. Курбанова, С. Каюмов, Д. Джаладдинов, председатель схода граждан махалли «Яхши» Т. Курбанов.

Мы будем прилагать все усилия к тому, чтобы вывести свою махаллю в число лучших в городе, чтобы и дальше развивать предпринимательскую деятельность, пополнять ряды НДП убежденными, энергичными людьми, активно участвующими в осуществлении реформ в республике.

МОЛОДЕЖЬ — НАШЕ БУДУЩЕЕ И ОПОРА

Бахтияр ЭРНАЗАРОВ,
первый секретарь Зарафшанского городского
совета НДП Узбекистана

По роду деятельности мне приходится часто бывать в различных кругах общества. При встречах с молодежью обязательно затрагиваются вопросы молодежной политики партии. Каково отношение нашей партии к проблемам молодежи? Какие задачи — ближайшие и перспективные — в этом направлении поставлены в ее программных и текущих документах? Что мы делаем для обучения, овладения профессиями, плодотворной деятельности молодежи? Приходится отвечать на многие подобные вопросы.

Наша партия со времени своего образования выступает за последовательное претворение молодежной политики руководства государства. Мы считаем молодежь надежным и твердым резервом пополнения рядов НДП. Сейчас на нашем учете состоят более двухсот юношей и девушек. Конечно, их число возрастет еще больше. Но число беспартийных юношей и девушек еще велико. Поэтому постоянно думать о них, наладить работу с ними — наша важнейшая задача.

Наш совет является одним из учредителей городского отдела «Камолот». Мы в числе первых заключили договор о сотрудничестве с ним и приступили к активной совместной работе. Для этого наш совет не жалеет ни сил, ни средств.

Успешно работает созданный нами спортивный клуб молодежи. Спортклуб не только приучает молодежь к занятиям спортом, но и организует соревнования и спортивные представления для наших горожан и жителей близлежащих сельских районов.

Необходимо отметить, что в Зарафшане при участии всех общественных организаций города разработана молодежная программа. В соответствии с ней городской хокимият, предприятия и организации, все учредители перечисляют средства на счет фонда «Камолот», всячески поддерживают его, чтобы он быстрее встал на ноги. Мы тоже не стоим в стороне от этого благородного дела.

Мы хорошо понимаем, что в нашей многогранной деятельности работа с молодежью должна занимать приоритетное место. Во многом этим объясняется то, что вопросы, волнующие молодежь, неоднократно рассматривались на заседаниях исполнительного бюро. Думаем над тем, как больше создавать первичные партийные организации среди студенчества, в отраслях народного хозяйства, где занято много молодежи. Не забываем и об учащихся старших классов, об использовании всех возможностей по объединению юношей и девушек. Еще один наш резерв — это молодежь, занимающаяся предпринимательской деятельностью и не охваченная влиянием различных организаций. Жизнь требует овладения «секретами» работы с этой категорией населения и вовлечения самых достойных из них в ряды НДП.

В ПАРТИЙНОЙ РАБОТЕ МЕЛОЧЕЙ НЕ БЫВАЕТ

Анатолий ОВЧИННИКОВ,
заместитель начальника Главного управления гидрометеорологии
Республики Узбекистан, член исполнительного бюро Юнусабадского
районного совета партии

Для работников Главного управления гидрометеорологии Республики Узбекистан активное и заинтересованное участие в общественно-политической жизни страны — давняя традиция. Наша первичная организация, созданная в первые дни образования НДП Узбекистана, ведет свою деятельность в различных направлениях. Разъяснение членам нашего коллектива сущности и значения внутренней и внешней политики руководства страны по укреплению ее независимости, обеспечение поддержки кандидатам от нашей партии на выборах, посильное участие в благоустройстве территории района, оказание помощи администрации в организованном проведении общенародных праздников — Дня независимости, «Навруз» байрами и других — вот неполный перечень вопросов, входящих в круг деятельности партийной организации. Вместе с тем приоритетными направлениями в работе мы считаем усиление интернационального воспитания в нашем многонациональном коллективе, укрепление согласия и единства, порядка и дисциплины, улучшение производственных показателей.

Осуществляемые на селе реформы, формирование новых экономических отношений и работа агропромышленного комплекса в условиях переходного периода ставят перед нашим коллективом все новые и новые задачи. С каждым днем возрастают требования к точности и достоверности сведений о погоде, течении рек, об агрометеорологических условиях формирования урожая сельхозкультур. Главное управление гидрометеорологии, несмотря на экономические трудности, проводит большую и полезную работу по гидрометеорологическому обслуживанию отраслей народного хозяйства Узбекистана. Большой вклад в это дело вносят члены НДП.

Нашу партию можно сравнить с живым организмом: она развивается и растет наряду с другими новыми политическими силами. Принятый в первом чтении VI сессией Олий Мажлиса проект Закона Республики Узбекистан «О политических партиях» дает нам возможность по-новому осмыслить место и положение политических партий в обществе.

Считаю, что в сложный переходный период надо усилить внимание воспитанию молодежи — будущего нашей страны — в патриотическом и интернациональном духе. Исходя из этого, необходимо обдумать вопрос о формировании молодежного крыла партии. Было бы целесообразно в этом плане использовать опыт однородных партий в Австрии и Германии.

Считаю, что нужно на конкретных примерах показать роль и участие НДП в процессах по дальнейшему углублению демократических реформ в обществе.

От депутатов, являющихся членами нашей партии, требуется большая активность в этих вопросах. Это послужит формированию у общественности положительного мнения о том, что НДП способна успешно решать сложные жизненные проблемы. Усиление внимания партийных организаций к этим вопросам — требование времени.

ТЕЛЕВИДЕНИЕ

ПОНЕДЕЛЬНИК, 4

I

6.30 «Ассалом, Ўзбекистон!»
8.00 — 8.30 «Хафтанома».
*
8.30 «Мелодии Хорезма». Музыкальная программа.
9.00 «Узбектелефильм» представляет: «Тилла ранг ришталар жозибаси».
9.15 «Морена Клара». Телесериал.
10.00 Новости.
10.05 «Бир ўлка-ки...»
10.30 «Жайнат — оналар оёғин остидадир...» Публицистическая передача.
11.00 Из фонда УзТВ. Уйғун, Иззат Султан. «Алишер Навои». Спектакль Узбекского государственного академического театра драмы им. Хамзы. 1-я часть.
12.15 Концерт оркестра народных инструментов Узтелерадиокомпании им. Д. Закирова.
12.45 «Жилолар». Кинопрограмма.
13.25 «Сказки учат добру».
14.00 Новости.
14.05 — 15.30 «Похитители мыла». Художественный фильм.
***
17.55 Программа передач.
18.00 Новости.
18.10 «Эржатой».
18.30 «После 2000 года». Телесериал.
18.50 «Истиқлол одимлари». «Пахта — юрт бойлиги».
19.05 Вести с бирж и из банков.
19.25 Реклама.
19.30 «Ахборот» (рус.).
19.50 Реклама.
19.55 «Мозийдан садо».
20.15 Вечерняя сказка.
20.25 Реклама.
20.30 «Ахборот».
20.55 Реклама.
21.00 На пути к великому будущему.
21.20 «Дилнавоз садолар».
21.40 «Клуб предпринимателей».
22.05 «Морена Клара». Телесериал.
22.50 «Дилнавоз садолар».
23.10 «Истеъдод» («Призвание»).
23.25 Реклама.
23.30 «Ахборот».
23.55 Вечерние мелодии.
00.20 — 00.30 «Ватан тимсоллари».

II

18.00 Новости.
18.10 Реклама.
18.15 «Мультфейерверк».
18.35 «Палитра».
19.05 «Стиль». Новинки модельеров.
19.20 Клип-антракт.
19.25 Реклама.
19.30 «Ахборот» (рус.).
19.50 Реклама.
19.55 «Камертон». Музыка.
20.10 Автосалон.
20.25 Реклама.
20.30 «Ахборот».
20.55 Реклама.
21.00 «Камертон». Поэзия.
21.10 Музыка и реклама.
21.40 «Санта-Барбара». Телевизионный художественный фильм.
22.30 «Курьер».
22.50 Прайм-тайм.
23.00 «Хобби-холл». Развлекательная программа.
23.30 — 24.00 «Спорт-континент».

III

17.50 Новости.
17.55 Реклама.
18.00 «Новые приключения Акмаля». Художественный фильм. 1-я серия.
*
ОРТ
19.10 — 21.35
*
21.35 «Вещая птица». Телефильм.
*
Российское государственное телевидение
22.00 — 22.30
*
22.30 Реклама.
22.35 «Новая жертва». Телесериал.
23.25 — 23.30 Новости.

IV

17.10 — 18.45 Турецкое телевидение.
*
18.45 Анонс передач.
18.50 «Мульткарусель».
19.05 Реклама.
19.10 «Умид».
19.40 «Плитер».
19.50 «Кахоф». Международное обозрение.
20.10 «Душанбе». Публицистическая передача.
20.20 «Авторейд».
20.30 Реклама.
20.35 «Об этом говорит вся махалля». Художественный фильм.
22.05 «Ёғи» («Женщина»).
22.35 «Спорт-тайм».
23.05 Реклама.
23.10 «5+1».
23.40 — 23.50 «Хайрли тун!» — «Спокойной ночи!».

ВТОРНИК, 5

I

6.30 «Ассалом, Ўзбекистон!»
8.00 — 8.25 «Ахборот».
*
8.25 Обзор республиканских газет.
8.35 «Умид учқунлари». Тележурнал.
8.55 Вести с бирж и из банков.
9.15 «Морена Клара». Телесериал.
10.00 Новости.
10.05 «Все начинается с махалли».
10.30 Английский язык.
11.00 «Саньят сехри».
11.30 «Футбольное обозрение».
11.45 «Созимиз-овозимиз». Музыкальная программа.
12.15 Из фонда УзТВ. Уйғун, Иззат Султан. «Алишер Навои». Спектакль Узбекского государственного академического театра драмы им. Хамзы. 2-я часть.
13.25 «Юксалиш йўлида». Публицистическая передача.
14.00 Новости.
14.05 — 15.35 «Кража». Художественный фильм.
***
17.55 Программа передач.
18.00 Новости.
18.10 «Клуб любителей природы».
18.30 «Паутина». Телесериал.
19.25 Реклама.
19.30 «Ахборот» (рус.).
19.50 Реклама.
19.55 «Тафаккур».
20.15 Вечерняя сказка.
20.25 Реклама.
20.30 «Ахборот».
20.55 Реклама.
21.00 На пути к великому будущему.
21.20 «Оҳанглардан тараланган меҳр».
21.40 «Альманах-ТВ».
22.20 «Замон».
22.35 «Спорт! Спорт! Спорт!»
22.50 «Ортим жамоли».
23.05 Музыкальное путешествие.
23.25 Реклама.
23.30 «Ахборот».
23.55 Вечерние мелодии.
00.20 — 00.30 «Ватан тимсоллари».

II

18.00 Новости.
18.10 Реклама.
18.15 «Мультфейерверк».
18.35 «Природа мира».
19.25 Реклама.
19.30 «Ахборот» (рус.).
19.50 Реклама.
19.55 «Вокруг света».
20.10 «Компьютер-Азия».
20.25 Реклама.
20.30 «Ахборот».
20.55 Реклама.
21.00 «Дриблинг».
21.25 Музыка и реклама.
21.55 «Санта-Барбара». Телевизионный художественный фильм.
22.45 «Дойче Вейле» представляет...
23.15 — 00.15 «Спорт-континент».

III

17.50 Новости.
17.55 Реклама.
18.00 «Обыкновенные чудеса» Телефильм.
18.40 «Дорогами Атланты». Спортивная передача.
*
ОРТ
7.30 — 9.00 «Телеутро».
***
19.10 — 21.35
*
21.35 «Путь к пьедесталу».
*
Российское государственное телевидение
22.00 — 22.30
*
22.30 Реклама.
22.35 «Новая жертва». Телесериал.
23.25 — 23.30 Новости.

IV

17.10 — 18.45 Турецкое телевидение.
*
18.45 «Ўзбекистон муштарак».
18.50 «Мульткарусель».
19.05 «Бешак мирас».
19.35 «Калб парокалари».
20.00 «Тошкент оқшомлари».
20.30 Реклама.
20.35 «Сенинг субҳидошинг».
21.05 «Шарқ тафаккури».
21.35 Реклама.
21.40 «Мезон».
22.10 «Тафаррижлар ва таклифлар».
22.40 Реклама.
22.45 «Тошкентнома».
23.15 «Такой разнообразный мир».
23.35 «Гулдаста».
23.55 — 00.05 «Хайрли тун!» — «Спокойной ночи!»

ЧЕТВЕРГ, 7

I

6.30 «Ассалом, Ўзбекистон!»
8.00 — 8.25 «Ахборот».
*
8.25 Обзор республиканских газет.
8.35 «Зилол». Телефестиваль фольклорно-этнографических ансамблей.
8.55 «На перекрестках экономики».
9.15 «Морена Клара». Телесериал.
10.00 Новости.
10.05 Изучаем новый алфавит.
10.35 А. Арипов. «Сохибқирон». Спектакль Театра музыкальной драмы им. З. М. Бабура Ошской области.
12.25 «Снимается фильм». Кинопередача.
12.45 «Поэты-песенники». Мавфура Мухамедова.
13.15 Футбол. Чемпионат Узбекистана. «Машъал» — «Нуробод».
14.00 Новости.
14.05 — 15.05 «Мавриф». Видеоканал.
***
17.55 Программа передач.
18.00 Новости.
18.10 «Кичкинтоймиз — гигантоймиз».
18.30 «После 2000 года». Телесериал.
18.50 «Аввал ибтидо».
19.05 «Кузгудаги акс».
19.20 «Дилнавоз садолар».
19.25 Реклама.
19.30 «Ахборот» (рус.).
19.50 Реклама.
19.55 «Лицом к лицу». Диалог.
20.15 Вечерняя сказка.
20.25 Реклама.
20.30 «Ахборот».
20.55 Реклама.
21.00 На пути к великому будущему.
21.15 «Мутойиба».
21.40 «Одобном».
21.55 «Дилнавоз садолар».
22.15 «Золотое наследие». «Тумарис». Фильм-балет.
23.25 Реклама.
23.30 «Ахборот».
23.55 Футбол. Чемпионат Узбекистана. «Трактор» (Ташкент) — «Навбахор» (Бухара).
00.40 Вечерние мелодии.
00.55 — 01.05 «Ватан тимсоллари».

II

9.00 «Мультфейерверк».
9.20 «Хобби-холл». Развлекательная программа.
9.50 «Курьер».
10.20 «Прайм-тайм».
10.30 «Между нами...» Передача для женщин.
10.50 «АРТ-журнал».
11.05 «Природа мира».
11.55 «Компьютер-Азия».
12.10 «Приватизация: шаг за шагом».
12.30 — 14.10 Видео — «О».
***
18.00 Новости.
18.10 Реклама.
18.15 «Мультфейерверк».
18.25 «Секрет тропиканки». Телесериал.
19.15 «Ваш шанс».
19.25 Реклама.
19.30 «Ахборот» (рус.).
19.50 Реклама.
19.55 «Приватизация: шаг за шагом».
20.15 Музыка.
20.25 Реклама.
20.30 «Ахборот».
20.55 Реклама.
21.00 Видеогид.
21.25 «Бизнес-уик».
21.40 Музыка «Дойче-Вейле» и реклама.
22.20 «Кинооко».
24.00 — 00.30 «Спорт-континент».

III

17.45 Новости.
17.50 Реклама.
17.55 «Эти удивительные руки». Телефильм.
*
ОРТ
7.30 — 9.00 «Телеутро».
***
18.20 — 22.50
*
22.50 «Новая жертва». Телесериал.
*
Российское государственное телевидение.
23.40 — 00.15
*
00.15 Реклама.
00.20 — 00.25 Новости.

IV

17.10 — 18.45 Турецкое телевидение.
*
18.45 «Мульткарусель».
19.00 Реклама.
19.05 «Айчурек».
19.35 «Телевидение — моя жизнь». Г. Ирлин.
19.45 Реклама.
19.50 «Каталог».
20.05 «Санта-Барбара». Телевизионный художественный фильм.
20.55 На волне «02».
21.10 «Мениң маҳаллам».
21.40 «Эколог-коктейль».
22.10 Реклама.
22.15 Программа телекомпании «Дурдаршан».
22.45 «Компьютер-ревю».
23.10 «От океана до океана». USA — круиз.
23.40 «Эллада».
00.10 — 00.20 «Хайрли тун!» — «Спокойной ночи!»

ПЯТНИЦА, 8

I

6.30 «Ассалом, Ўзбекистон!»
8.00 — 8.25 «Ахборот».
*
8.25 «Кекса санъаткорлар». Музыкальная программа.
8.55 «Лицом к лицу». Диалог.
9.15 «Морена Клара». Телесериал.
10.00 Новости.
10.05 «Ноу-хау». Поиски и результаты.
10.25 «Мой друг зонтик». Мультфильм.
10.35 Немецкий язык.
11.05 «Жизнь на сцене».
11.35 «Принцесса на горошине». Художественный фильм.
13.00 «Уйла! Изла! Топ!» Телеконкурс.
13.40 «Шаҳар бедарвоза эмас...»
14.00 Новости.
14.05 — 14.35 Концерт солистов художественных коллективов Узтелерадиокомпании.
***
17.55 Программа передач.
18.00 Новости.
18.10 «Митти қизлар».
18.30 «Одноклассник».
18.50 Бизнес. Итоги недели.
19.05 «Ишит омон бўлса...»
19.25 Реклама.
19.30 «Ахборот» (рус.).
19.50 Реклама.
19.55 «Завтра — суббота».
20.15 Вечерняя сказка.
20.25 Реклама.
20.30 «Ахборот».
20.55 Реклама.
21.00 На пути к великому будущему.
21.20 «Ришоят».
21.30 «Репортаж».
22.00 «Морена Клара». Телесериал.
22.45 «Устоз санъаткор». К 85-летию народной артистки Сары Эшантураевой.
23.15 «Добро пожаловать».
23.25 Реклама.
23.30 «Ахборот».
23.55 «Офарин».
00.20 Вечерние мелодии.
00.35 — 00.45 «Ватан тимсоллари».

II

9.00 Мульти-пульти.
9.20 «Таманно».
9.30 Тема для размышления.
9.50 «Дилором наволар».
9.55 Видеоновости.
10.10 Видео — «О».
11.50 — 14.00 «Спорт-континент».
***
18.00 Новости.
18.10 Реклама.
18.15 «Жили-были...»
18.35 «Кинохроника».
19.25 Реклама.
19.30 «Ахборот» (рус.).
19.50 Реклама.
19.55 «Компьютер-Азия».
20.15 Музыкальная дорожка.
20.25 Реклама.
20.30 «Ахборот».
20.55 Реклама.
21.00 «Сиздан импорат...»
21.40 «Ракурс».
22.00 «Камолот».
22.20 Хит-парад и реклама.
23.00 — 23.50 «Санта-Барбара». Телевизионный художественный фильм.

III

17.50 Новости.
17.55 Реклама.
18.00 «Роняют золото капитаны». Телефильм.
*
ОРТ
7.30 — 9.00 «Телеутро».
***
18.20 — 21.35
*
21.35 «Созвездие».
*
Российское государственное телевидение
22.00 — 22.30
*
22.30 Реклама.
22.35 «Новая жертва». Телесериал.
23.25 — 23.30 Новости.

IV

17.10 — 18.45 Турецкое телевидение.
*
18.45 «Мультмарусель».
19.00 «Умид чечаклари».
19.30 Реклама.
19.35 «Хозяйке на заметку».
20.00 «Созвездие».
20.30 «Без прошлого нет будущего».
21.00 «Монитор-Азия».
21.30 «Замин саховати».
22.00 Реклама.
22.05 «Дом начинается с порога».
22.35 «Рандиганамон».
23.05 «Бу бўстон аро».
23.35 Арабская эстрада.
00.05 Реклама.
00.10 — 00.20 «Хайрли тун!» — «Спокойной ночи!»

СУББОТА, 9

I

6.30 «Ассалом, Ўзбекистон!»
8.00 — 8.25 «Ахборот».
*
8.25 Обзор республиканских газет.
8.35 «Тарашшум». Музыкальная программа.
9.05 «Росли у козлика рожки». Мультфильм.
9.15 «Морена Клара». Телесериал.
10.00 «Песня-несенка».
Студия «Еплик» представляет:
10.30 «Хабарнома».
10.40 «Мен ёпликман». Передача, посвященная Всемирному дню молодежи.
11.40 «Атланта-96» қаҳрамонлари». Боксер Карим Тулганов.
12.00 «Побег из тьмы». Художественный фильм.
13.25 — 14.25 «Маъмаанят». Видеоканал.
***
17.55 Программа передач.
18.00 «Сюрприз».
18.20 «Олам» («Мир»).
18.35 «Мактуб» («Письмо»).
18.50 «Биз севган қушиқ».
19.05 «Хайрат».
19.25 Реклама.
19.30 «Ахборот» (рус.).
19.50 Реклама.
19.55 «Вечерняя сказка».
20.05 «Новости Узбекистана» (на англ. яз.).
20.15 «Дилнавоз садолар».
20.25 Реклама.
20.30 «Ахборот».
20.55 Реклама.
21.00 На пути к великому будущему.
21.20 «Азиз сиймолар». Народный артист Асад Исматов.
21.45 «Дилнавоз садолар».
«Тунги ёғду». Развлекательная программа.
22.00 «Заковат».
22.10 «Куй ва тасвир».
22.30 «Пределы возможного».
22.45 «Переключая каналы». Художественный фильм.

II

9.00 «Жили-были...»
9.20 «Кинохроника».
10.10 «Компьютер-Азия».
10.30 Музыкальная дорожка.
10.40 «Сиздан импорат...»
11.20 «Ракурс».
11.40 «Камолот».
12.00 «Кинооко».
13.40 — 14.40 «Спорт-континент».
***
18.00 Мультсборник.
18.20 «Козиба».
18.30 Реклама.
18.35 «Нориз ва нощукурлар». Телесериал.
19.25 Реклама.
19.30 «Ахборот» (рус.).
19.50 Реклама.
19.55 «Олтин кент» («Золотой город»).
20.05 «Козиба».
20.25 Реклама.
20.30 «Ахборот».
20.55 Реклама.
«В субботу вечером». Развлекательная программа:
21.00 «Зиндаги ёхуд муҳаббат».
21.25 «Алмисоқдан қолган дўкон».
21.35 Музыка и реклама.
22.15 — 23.55 Видео — «О».

III

16.55 Открытие программы.
*
ОРТ
17.00 — 21.35
*
21.35 «Живая планета».
*
Российское государственное телевидение.
22.00 — 22.30
*
22.30 Реклама.
22.35 Музыка на любой вкус.
23.00 — 23.10 «Фазаны». Телефильм.

IV

9.00 Субботняя сказка.
10.00 Реклама.
10.05 «Комедианты».
10.25 Клип-антракт.
10.30 «После спектакля».
10.55 Реклама.
11.00 Клип-антракт.
11.05 «Золотой век кино». «Графиня Кассель». 2-я серия.
***
17.10 — 18.45 Турецкое телевидение.
*
18.45 «Мультмарусель».
19.00 «В субботу вечером».
19.10 «Санта-Барбара». Телевизионный художественный фильм.
20.00 Реклама.
20.05 «Мир и человек».
20.30 «Рақслар қанотида».
21.00 «Спокойной ночи, малыши!»
21.05 Комедианты.
21.25 Реклама.
21.30 «Пять минут для себя».
21.35 «Хит-коллекция».
21.50 Реклама.
21.55 «Золотой век кино». Луи де Фюнес в фильме «Глупые проделки богачей».
23.35 «Такой разнообразный мир».
23.50 «Жиллет-спорт».
00.20 — 00.30 «Хайрли тун!» — «Спокойной ночи!»

ВОСКРЕСЕНЬЕ, 10

I

6.30 «Ассалом, Ўзбекистон!»
8.00 — 8.25 «Ахборот».
*
8.25 «Радуга». Кинопрограмма для детей.
9.15 «Морена Клара». Телесериал.
10.00 «Ватанимга хизмат қиламан».
11.00 «Ташриф». Развлекательная программа.
11.40 М. Бобоев. «Қўнғил қўчалари». Видеофильм. 15-я серия.
12.20 «Нурли келажак». Видеоканал.
13.20 Хайдар Мухаммад. «Қиноя ҳеч ким учунми?». Спектакль Узбекского государственного академического театра драмы им. Хамзы.
14.40 — 15.10 Эстрадные мелодии.
***
17.55 Программа передач.
18.00 «Хамёндаги мўъжизалар ёки...»
18.15 «Паутина». Телесериал.
19.05 На будущей неделе.
19.15 «Тухфа».
19.25 Реклама.
19.30 «Панорама» (рус.).
19.55 Реклама.
20.00 «Бир ўлканки...»
20.25 Реклама.
20.30 «Хафтанома».
21.00 Реклама.
21.05 На пути к великому будущему.
21.25 Строки вдохновения.
21.30 «Бу мунис дақиқалар».
21.50 «Пахс ва бахс».
22.15 Премьера на экране УзТВ. М. Бобоев. «Қўнғил қўчалари». Видеофильм. 16-я серия.
22.55 «В мире футбола».
23.25 Реклама.
23.30 «Хафтанома».
24.00 Футбол. Кубок Узбекистана. Финал.
01.30 Вечерние мелодии.
01.40 — 01.50 «Ватан тимсоллари».

II

9.00 Мультсборник.
9.20 «Козиба».
9.30 «Олтин кент» («Золотой город»).
9.40 «Козиба».
10.00 «Зиндаги ёхуд муҳаббат».
10.25 «Алмисоқдан қолган дўкон».
10.35 Видео — «О».
12.15 — 14.00 «Спорт-континент».
***
18.00 Воскресная программа ТВ II.
18.05 Реклама.
18.10 «Даврачи».
18.20 Мульти-пульти.
18.45 «Таманно».
18.55 «Дармон».
19.05 Тема для размышления.
19.25 Реклама.
19.30 «Панорама» (рус.).
19.55 Реклама.
20.00 Видеоновости.
20.20 «Дилором наволар».
20.25 Реклама.
20.30 «Хафтанома».
21.00 Реклама.
21.05 «Мухлис».
21.25 «Нориз ва нощукурлар». Телесериал.
22.05 Музыка и реклама.
22.45 Видео — «О».
00.20 — 00.25 Окончание программы.

III

18.00 Открытие программы. Реклама.
*
Российское государственное телевидение.
18.05 — 19.00
*
19.00 «Бабур». Телефильм.
*
ОРТ
19.10 — 21.45
*
21.45 Концерт оркестра МВД.
22.15 Реклама.
22.20 — 22.45 «Панорама».

IV

9.00 «Эй! Доброе утро!»
9.30 «Новости Узбекистана» (на англ. яз.).
9.40 «Этот волшебный мир сказок».
11.20 Реклама.
11.25 Программа телекомпании «Дурдаршан».
11.55 «Парле ву франсэ?»
12.25 «Живая планета».
12.45 «Мифы и реальность». Документальное кино.
13.25 «Действующие лица».
13.55 «Кинопрофи». Новости мирового кинематографа.
14.25 Киносалон. «День рассвета». Художественный фильм.
16.25 «Кетти...»
16.50 «Твое время».
17.20 «Мультмарусель».
17.35 Телеэнигма.
17.45 Реклама.
17.50 Музыкальный Олимп.
*
18.10 — 19.45 Турецкое телевидение.
*
19.45 Реклама.
19.50 Клип-антракт.
20.00 «Семь на четыре» (узб.).
20.15 «Пойте с нами».
21.00 «Семь на четыре».
21.15 «Турком-ревю».
21.45 «Кинопрофи». Новости мирового кинематографа.
22.15 «Голливуд-рок». Музыкальная программа для молодежи.
22.40 Киносалон. Пьер Ришар в фильме «Игрушка».

В НОЯБРЕ...

МНОГО ЛЕТ НАЗАД

3 НОЯБРЯ. 275 лет назад в Бухару прибыло первое русское посольство во главе с переводчиком Ориентальной коллегии иностранных дел России Флорио Беневени.

5 НОЯБРЯ. 65 лет назад открылась одна из длиннейших в мире коротковолновая радиотелефонная линия Москва - Ташкент.

5 НОЯБРЯ. 40 лет назад начала вести передачи первая в Средней Азии Ташкентская студия телевидения.

6 НОЯБРЯ. 40 лет назад выпустил первую продукцию Узбекский комбинат тугоплавких и жаропрочных металлов, построенный в Чирчике.

7 НОЯБРЯ. 90 лет со дня рождения ученого-физика, члена-корреспондента Академии наук Узбекистана И. И. Исламова.

7 НОЯБРЯ. 80 лет со дня рождения народной артистки Узбекистана К. Г. Ефремовой.

7 НОЯБРЯ. 70 лет назад в Ташкенте вышел первый номер газеты «Комсомолец Востока», выходивший впоследствии под названием «Комсомолец Узбекистана». В настоящее время — «Молодежь Узбекистана».

10 НОЯБРЯ. 100 лет со дня рождения заслуженного ирригатора Узбекистана, академика Академии наук Узбекистана В. В. Поспавского.

10 НОЯБРЯ. 100 лет со дня рождения народного артиста Узбекистана Абида Джалилова.

10 НОЯБРЯ. 80 лет со дня рождения Я. Х. Туракулова — доктора биологических наук, академика Академии наук Узбекистана.

17 НОЯБРЯ. 60 лет назад была заложена на реке Чирчик первая фабрика электричества — Комсомольская ГЭС.

20 НОЯБРЯ. 90 лет назад родилась Айдын (Манзура Сабирова) — одна из первых узбекских писательниц.

21 НОЯБРЯ. 70 лет назад в Ташкенте состоялся первый курултай рабселькоров Узбекистана.

21 НОЯБРЯ. 35 лет назад в Ташкенте открылась Неделя армянской литературы в Узбекистане.

22 НОЯБРЯ. 100 лет со дня рождения народного писателя Узбекистана Н. С. Тихонова.

23 НОЯБРЯ. 15 лет назад образован Янгибазарский район в Хорезмской области, Кокдалинский район в Кашкадарьинской области.

23 НОЯБРЯ. 15 лет назад в Ташкенте открылся фирменный магазин «Ганга» по продаже изделий индийских художественных промыслов.

26 НОЯБРЯ. 15 лет назад первые тонны выдала третья очередь Мубарекского газового комплекса.

29 НОЯБРЯ. 5 лет назад в Ташкенте открылся мемориальный музей заслуженного деятеля искусств Узбекистана Сулеймана Юдакова.

НОЯБРЬ. 60 лет назад в Ташкенте состоялась первая республиканская фотовыставка.

НОЯБРЬ. 55 лет назад создан Ташкентский завод текстильного машиностроения — «Ташкентстильмаш».

НОЯБРЬ. 55 лет назад в Ташкенте создан первенец энергетической науки в республике — Институт энергетики и автоматики Академии наук Узбекистана.

НОЯБРЬ. 55 лет назад в Ташкентской области открыто первое в Узбекистане крупное месторождение рассыпного и коренного олова.

НОЯБРЬ. 35 лет назад в Ташкенте открылась первая в Узбекистане Республиканская специальная спортивная школа-интернат.

Подготовил Владимир ТЮРИКОВ.

МИР УВЛЕЧЕНИЙ

И ФОТОКАМЕРА, И МОЛЬБЕРТ

В жизни каждого творческого человека есть свои вехи становления зрелости, совершенства. Это, как правило, обусловлено талантом, трудолюбием и опытом прожитых лет. Творческий путь фотомастера Александра Герасимова — не исключение. Более 25 лет он занимается любимым делом — фотожурналистикой. Работал во многих редакциях газет и журналов. Его фоторепортажи, очерки, зарисовки, этюды всегда украшают полосы печатных изданий нашей республики. В работах А. Герасимова первое, на что обращаешь внимание, — это использование большого спектра изобразительных возможностей фотографии, роднящих ее с живописью и графикой.

Вот уже несколько лет, как у Александра появилось новое увлечение — живопись. Сегодня еще мало кто знает его в этой ипостаси, но поверьте, что это интересные работы, порой не уступающие фотопроизведениям автора. С чего началась эта тяга к палитре? Долгие годы он плодотворно сотрудничал в то время с молодыми, а ныне известными живописцами Баходыром Джалаловым, Давлоном Умарбековым, Вячеславом Ахуновым, Улугбеком Мардиевым. Фотографировал их работы, помогал в изготовлении проспектов, оформлении их первых выставок. Эти тесные творческие контакты с живописцами, графиками, скульпторами и подтолкнули Александра Герасимова к постижению секретов изобразительного искусства. Изучал композицию, приемы живописи. Пробовал свою кисть во многих жанрах, но особенно ему удаются пейзажи и натюрморты. Это — архитектурный комплекс в Самарканде «Шах-и-Зинда», «Ваза с розами», «Побережье» и другие произведения, которые запоминаются интересными композиционными решениями и своеобразной цветовой гаммой.

Александр не считает себя профессиональным художником-живописцем, но некоторые полотна, к примеру, «Космическое отражение», поражают исполнительским мастерством.

И сегодня А. Герасимов с таким же внутренним трепетом и нескрываемой радостью берет в руки мольберт с красками, как многие годы — свой надежный «Никон».

Рустам ОЛЕГОВ.



УВАЖАЕМЫЕ СООТЕЧЕСТВЕННИКИ!

Выписывайте и читайте ваш

«ЖУРНАЛ НАЛОГОПЛАТЕЛЬЩИКА».

Если вы хотите иметь доброго советчика и помощника, быть в курсе всех изменений в налоговом и таможенном законодательстве, практике налогообложения и таможенной службы, не забудьте своевременно оформить подписку на него.

Это — журнал для каждого, это ваш успех!

Подписку можно оформить во всех отделениях связи.

ИНДЕКСЫ:
— для индивидуальных подписчиков — 75429.
— для организаций и предприятий — 75430.

Главный редактор Азим СУЮН

Редколлегия:
Абдулла ОРИПОВ,
Абдулхафиз ДЖАЛАЛОВ,
Азиз НОСИРОВ,
Одилжон ОЛИМЖАНОВ,
Ислам ШАГУЛЯМОВ,
Шухрат ДЖАББАРОВ,
первый заместитель главного редактора,
Аслиддин БОЛИЕВ,
заместитель главного редактора, ответственный за выпуск «Осиё бозори»,
Владимир ЧЕБОТИН,
заместитель главного редактора — «Голос Узбекистана»,
Алимкул СУЛТАНОВ,
ответственный секретарь — «Узбекистон овози»,
Александр ТЮРИКОВ,
ответственный секретарь — «Голос Узбекистана».

ГОЛОС УЗБЕКИСТАНА

ЎЗБЕКИСТОН ОВОЗИ

Учредитель: Центральный Совет Народно-демократической партии Узбекистана.

Адрес редакции: 700000, г. Ташкент, пл. Мустакиллик, 5.
Наши телефоны: 39-46-05, 39-43-22.

Индекс: 64582.

Дежурный редактор Икрам АХМЕТОВ.

Регистрационный № 43. Объём — 2 печ.л. Способ печати — офсетный, формат А 2. Заказ Г-0660. Тираж 10750
Типография издательско-полиграфического концерна «Шарк», адрес предприятия: ул. Буюк Турон, дом 41.

1 2 3 4 5 6

Нам пишут

СЛЕДУЯ ЗАВЕТАМ ГИППОКРАТА

Поистине золотые руки у хирургов Ташкентской городской клинической больницы скорой помощи Шомурата Рахмоновича Мехмонова и Гульбахор Боборахимовны Боборахимовой. Скальпелем они владеют, как хороший художник кистью. Самые сложные операции поручают делать этим хирургам. Нельзя не отметить и такие их качества, необходимые каждому врачу, как забота и доброта, проявляемые к больным. Поэтому пациенты называют хирургов последователями великих врачевателей Гиппократа и Абу Али Ибн Сины.

Недавно у меня произошло сильное ущемление грыжи. Нужна была срочная операция. Мехмонов и Боборахимова сделали ее и спасли мне жизнь.

Когда я находился в больнице, привезли двенадцатилетнюю Сабину Кафарову с сильным порезом брюшной полости. Была задета даже печень. Ей тут же сделали операцию. Прошла она успешно.

Подобных примеров можно привести немало. И добрые слова, которые говорят в адрес этих хирургов их бывшие и нынешние пациенты, лучшая награда для Шомурата Рахмоновича и Гульбахор Боборахимовны.

Павел СИЛИН.

Свидетельство о среднем образовании, выданное средней школой №156 (Д №357778, от 26 июня 1987 года.) на имя Нигматовой Зухры Шавкатовны считать НЕДЕЙСТВИТЕЛЬНЫМ.