СОБЫТИЯ НЕДЕЛИ

Президент Республики Узбекистан Ислам Каримов 20 ноября принял госпожу Энн Лейхи, назначенную Чрезвычайным и Полномочным Послом Канады в нашей стране, которая вручила ему верительные грамоты.

В ходе беседы Президент Ислам Каримов отметил, что отношения между двумя странами все более укрепляются. Он подчеркнул, что Узбекистан со времени обретения независимости является сторонником широкого сотрудничества со всеми государствами, в том числе и с Канадой. Президент сказал, что для взаимовыгодного сотрудничества у двух стран имеются большие возможности, но они пока используются не полностью.

Руководитель нашей страны пожелал успехов послу в выполнении ее ответственной и почетной миссии.

***

В этот же день верительные грамоты Президенту Узбекистана Исламу Каримову вручил Лубош Добровски, назначенный Чрезвычайным и Полномочным Послом Чехии в нашей стране.

Как известно, связи между Чехией и Узбекистаном существуют давно. Наш народ хорошо знаком с этой страной, с качественной продукцией ряда ее известных фирм. А после обретения Узбекистаном независимости отношения между двумя государствами обрели новую форму и содержание. Говоря об этом, Президент Ислам Каримов отметил, что у двух стран имеются возможности не только для широкого торгово-экономического сотрудничества, но и развития связей во многих других областях.

***

Президенту Республики Узбекистан Исламу Каримову 20 ноября вручил верительные грамоты Риам Абдулкадыр, назначенный Чрезвычайным и Полномочным Послом Алжирской Народной Демократической Республики в нашей стране.

Президент Ислам Каримов поздравил посла с назначением на почетную и ответственную должность. Руководитель нашей страны с удовлетворением отметил, что между Узбекистаном и арабскими государствами, в том числе и Алжиром, издавна сложились добрые взаимоотношения, в настоящее время эти связи еще более развиваются.

***

В этот же день Президенту Республики Узбекистан Исламу Каримову вручил верительные грамоты Богуслав Качински, назначенный Чрезвычайным и Полномочным Послом Польши в нашей стране.

Принимая верительные грамоты, руководитель нашей страны отметил, что решение руководства Польши открыть в Узбекистане посольство имеет не только политическое и экономическое, но и нравственное значение. Ибо в годы войны прибывшие в Узбекистан поляки вместе с нашим народом разделили тяготы военного лихолетья, стали побратимами в тяжелый час испытаний, некоторые из них похоронены на нашей земле, напомнил Президент.

Ислам Каримов пожелал послу успехов в его почетной и ответственной деятельности.

Эта дорогая Родина принадлежит всем нам!

ГОЛОС УЗБЕКИСТАНА

Общественно-политическая газета Народно-демократической партии Узбекистана | № 47 (239) 22 НОЯБРЯ 1996 г. | Цена свободная | Выходит с 5 марта 1992 года

РАСПОРЯЖЕНИЕ
Президента Республики Узбекистан

О структуре Информационного центра Аппарата Президента Республики Узбекистан

Учитывая, что Узбекистан занял достойное место в мировом сообществе, с целью пропаганды политики, направленной на дальнейшее углубление правовых демократических реформ в стране среди широких масс народа, формирование общественного мнения посредством оперативной реакции на социально-политические процессы:

1. Утвердить структурный состав Информационного центра Аппарата Президента Республики Узбекистан, основанного на духовно-просветительских, экономических, социально-политических и международных направлениях, а также его устав и штатное расписание.

2. Возложить на Информационный центр задачу доведения до населения страны и мировой общественности через средства массовой информации указов Президента Республики Узбекистан, его докладов и речей, законов Республики Узбекистан, постановлений Кабинета Министров, суть всех важных событий, связанных с внутренней и внешней политикой страны.

Уделять особое внимание освещению посредством глубоко проанализированных материалов серьезных политических, экономических, духовных и международных обозрений, посвященных историческому значению реформ, укреплению мира и стабильности, самоотверженности на пути к великому будущему, гармонии национальной гордости с общечеловеческими ценностями, верности интересам народа и Родины.

3. Информационному центру на пути создания свободного демократического информационного пространства разработать и осуществить меры по поддержке средств массовой информации и их деятельности в условиях рыночной экономики.

4. С целью полного использования творческих возможностей известных ученых и специалистов создать при Информационном центре группы общественных обозревателей по духовно-просветительским, экономическим, социально-политическим и международным направлениям.

5. Обеспечить Информационный центр указами и распоряжениями, речами Президента, постановлениями Кабинета Министров и другой соответствующей документацией. Предусмотреть участие сотрудников Информационного центра в сессиях Олий Мажлиса, совещаниях Кабинета Министров и всех других важных мероприятиях республиканского масштаба.

Президент Республики Узбекистан И. КАРИМОВ.

г. Ташкент,
21 ноября 1996 года.

ПОСТАНОВЛЕНИЕ
Кабинета Министров Республики Узбекистан

О поддержке Фонда развития международного общественного движения Ассамблеи культур народов Центральной Азии

Учитывая все более развивающееся сотрудничество между государствами и народами Центральной Азии, опирающееся на общность культур, просветительства, языка, науки и духовных ценностей, а также обращение интеллигенции и широкой общественности этого региона, в целях дальнейшего укрепления вековой дружбы и духовного единства наших народов Кабинет Министров постановляет:

1. Одобрить программу деятельности международного общественного движения Ассамблеи культур народов Центральной Азии, направленную на бережное хранение богатого традиционного наследия, общего для наших народов, ознакомление мира с успехами, достигнутыми в литературе, искусстве, науке, на изыскание в этих сферах новых возможностей и совершенствование пропагандистской работы.

2. Принять к сведению, что в целях дальнейшего развития международного общественного движения Ассамблеи культур народов Центральной Азии в городе Ташкенте учрежден его Фонд, устав которого зарегистрирован в Министерстве юстиции Узбекистана.

3. Принять к сведению, что основными целями и задачами Фонда являются:

привлечение инвесторов из региона и других стран для претворения в жизнь программы Ассамблеи, укрепления ее материально-технической базы, в пределах уставных задач осуществление производственной, внешнеэкономической, коммерческой, туристической и издательской деятельности;

возвышение идеи единства народов Центральной Азии, совершенствование научных, культурно-просветительских связей, упрочение уз дружбы, согласия и сотрудничества на пути мира и спокойствия;

бережное сохранение наследия наших великих предков, созданного на протяжении веков и ставшего нашим редчайшим духовным сокровищем, которое является общенациональной и общечеловеческой ценностью, его обогащение и широкая пропаганда в интересах независимости;

проявление энергичных усилий в деле формирования юного поколения в духе уважения и верности общим историческим ценностям, осознание собственной самобытности, пробудившейся благодаря независимости, постижение до глубины души чувства национальной гордости, любви, добрососедства и братства, их воспитание как созидателей мира и спокойствия в регионе, творцов светлого будущего;

регулярное проведение международных фестивалей, конференций, смотров-конкурсов в таких сферах, как культура, литература, фольклор, национальные ремесленничества, детское творчество, учреждение различных наград и призов Ассамблеи, призванных вдохновлять творческих работников и интеллигенцию на создание бессмертных художественно совершенных произведений, написанных в духе высокого гуманизма, возвеличивающих вековое и вечное сотрудничество, славную историю, несравненное настоящее, светлое будущее родственных народов.

4. Одобрить предложения учредителей и спонсоров, различных организаций, предприятий и общественности о всемерной материально-духовной поддержке Фонда.

5. Освободить Фонд и его отделения, подведомственные ему предприятия и организации сроком на пять лет от всех видов государственных налогов, таможенных сборов и других выплат, перечисляемых в государственный бюджет, а также установить, что на сумму денежных средств, перечисленных учредителями и спонсорами в Фонд, сокращается их налогооблагаемая база по уплате налога на прибыль (доход).

6. Министерству финансов Республики Узбекистан (Б. Хамидов) выделить Фонду из резерва Кабинета Министров средства в размере 10 (десять) миллионов сумов и обеспечить конвертацию национальной валюты на свободно конвертируемую, для взаиморасчетов с зарубежными партнерами в соответствии с программой деятельности Фонда.

7. Центральному банку Республики Узбекистан (Ф. Мулладжанов) решить вопрос о выдаче Фонду льготных кредитов для реализации деятельности в соответствии с его уставом.

8. Хокимияту города Ташкента (К. Туляганов) в месячный срок выделить на безвозмездной основе отдельное здание для штаб-квартиры международного общественного движения Ассамблеи культур народов Центральной Азии и Фонда.

9. Предложить средствам массовой информации регулярно освещать деятельность Фонда.

10. Контроль за исполнением данного постановления возложить на заместителя премьер-министра А. Азизходжаева.

Председатель Кабинета Министров Ислам КАРИМОВ.

г. Ташкент,
21 ноября 1996 г.

Международный курорт в Чимгане

Между хокимиятом Бостанлыкского района и акционерным обществом «Узбексургута — Хауден-Лиху» начата проработка проекта нового туристско-оздоровительного комплекса, строительство которого намечается в отрогах Чимганских гор.

Инициатором грандиозного проекта стал бывший наш соотечественник, а ныне гражданин Соединенных Штатов Америки Гордон Дж. Лиху. Не случайно выбрано и место для международного высокогорного курорта. По оценке специалистов, Чимган поистине является горной жемчужиной Центральной Азии, удобный для самого изысканного отдыха во все времена года. Как свидетельствует история, первые отдыхающие появились здесь еще в прошлом веке. Тогда Чимган был одним из любимейших мест отдыха администрации Туркестанского генералгубернаторства и местных богатеев.

В последние годы здесь выросли многочисленные зоны отдыха, оздоровительные детские учреждения и даже спортивно-туристский комплекс.

Как стало известно, проект Гордона Дж. Лиху включает строительство высококлассной гостиницы, поля для гольфа, теннисных кортов, прогулочных конных дорожек и яхт — клуба на берегу Чарвакского водохранилища. С существующим комплексом «Чимган» будет поддерживаться связь с помощью фуникулеров.

Строительство планируется вести в два этапа. В первую очередь намечается сооружение спортивно-развлекательных объектов. Согласно существующей документации на это уйдет 1,5 года. В течение последующих двух лет завершится строительство гостиницы и теннисных кортов. Весь объем работ, включая коммуникации местной и международной связи, энергоснабжения, транспортно-дорожную развязку и другие вспомогательные службы, намечено завершить к 2000 году.

На выполнение проекта Гордон Дж. Лиху привлек ряд фирм из Швейцарии, Германии, Великобритании и Норвегии, имеющих богатый опыт в сооружении высокогорных курортов.

И еще одна существенная деталь. Привлеченные фирмы берут на себя все расходы по сооружению нового комплекса. А по оценкам экспертов затраты составят несколько сотен миллионов долларов.

Наш корр.

ОРГАНИЗОВАННОЕ ПРОВЕДЕНИЕ ПОДПИСКИ

является важной политической работой, актуальной задачей партийных организаций,

отмечалось на заседании Комиссии Центрального Совета НДП Узбекистана по организованному проведению подписки на 1997 год. Ибо, как подчеркивает Президент республики И. А. Каримов, средства массовой информации призваны стать активными пропагандистами курса демократии, курса реформ, осуществляемого в нашей стране. В связи с этим вопрос о доведении печатного слова до каждой семьи приобретает важнейшее значение. Вел заседание, на котором участвовали первые секретари Каракалпакского республиканского, областных и Ташкентского городского советов партии, председатель Комиссии, первый секретарь ЦС Абдулхафиз Джалалов.

На заседании заслушана информация первых секретарей Каракалпакского республиканского, Наманганского, Навоийского, Джизакского, Сурхандарьинского и Бухарского областных советов партии: А. Асанова, Н. Козокова, Г. Субхановой, Х. Эрматова, Д. Нуруллаева о работе, проводимой местными организациями НДП по организации подписки на периодическую печать. Отметив, что эта работа ведется неудовлетворительно, Комиссия подвергла критике руководителей партийных советов, которые без должной ответственности отнеслись к этому важнейшему политическому мероприятию.

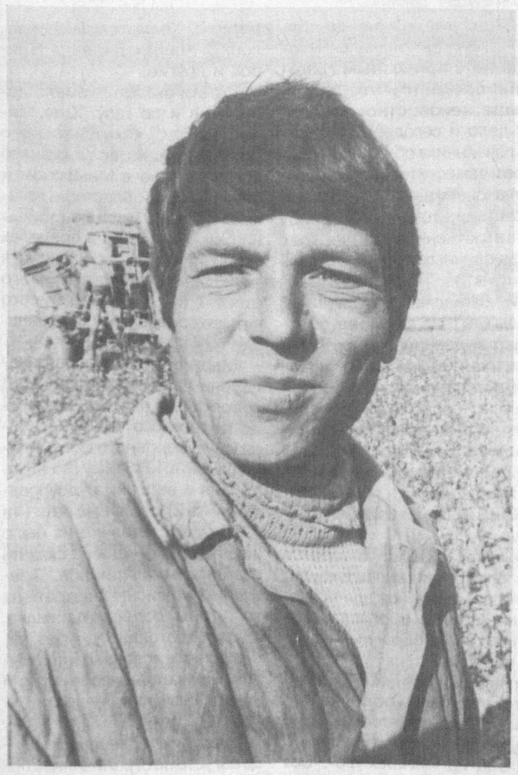
Местным советам партии поручено глубоко проанализировать состояние работы по организации подписки на центральные партийные газеты и журнал «Мулокот», сложившегося положения в соответствующих регионах, устранять причины отставания в этом деле, эффективно использовать все имеющиеся возможности и средства для исправления его, усилить политическую, пропагандистскую и организаторскую работу среди членов НДП и беспартийных, направленную на то, чтобы добиваться безусловного обеспечения выполнения заданий по данному вопросу.

В работе Комиссии принял участие секретарь Центрального Совета НДП Узбекистана И. Кочмарик.

Пресс-центр ЦС НДП Узбекистана.

«Страда-96»

УСПЕШНЫМ БЫЛ ГОД





Для земледельцев колхоза имени Саймакова Букинского района Ташкентской области успешным оказался завершающийся сельскохозяйственный год. Несмотря на капризы природы, они вырастили и собрали хороший урожай хлопка, зерновых, овощей, картофеля.

В эти дни заботы сельчан о будущем годе. Надо поднять урожайность зерновых, учесть ошибки и промахи нынешнего года. Руководит хозяйством Вахоб Мирзакулов, имеющий за плечами большой опыт, организаторские способности.

НА СНИМКАХ: (справа налево) председатель колхоза Вахоб Мирзакулов, агроном Саидахат Саймаков, бригадир Федор Ким; один из лучших механиков-водителей Садык Ибрагимов.

Фото В. БАСКАКОВА.

ИНВЕСТИЦИИ В ИНФРАСТРУКТУРУ УЗБЕКИСТАНА

В столице республики завершила работу международная конференция по привлечению иностранных инвестиций в инфраструктурные проекты Узбекистана. В форуме, который проходил в течение трех дней, приняли участие руководители и эксперты финансовых компаний, банков, международных организаций. Они были заняты в рабочих сессиях, презентациях, встречах с представителями министерств и ведомств республики.

Вниманию участников конференции были представлены тридцать прединвестиционных проектов. В их числе реконструкция Сырдарьинской ГРЭС, организация добычи цветных металлов, строительство туристско-оздоровительного комплекса в Чимгане, расширение и реконструкция почтовой связи и существующих сетей телевидения и радиовещания. Финансирование представленных проектов будет определяться после тщательной проработки, включая продукцию, годовой объем производства, ориентировочные сроки окупаемости, предполагаемые инвестиции и преимущества предлагаемого проекта.

Выступая на конференции, первый заместитель председателя Государственного комитета Республики Узбекистан по прогнозированию и статистики Шухрат Гафуров отметил, что в настоящее время в республике уже зарегистрировано более 2,6 тысячи предприятий с иностранными инвестициями, созданными совместно с представителями более семидесяти зарубежных государств. За счет прямых иностранных инвестиций в Узбекистане сейчас осуществляется строительство таких крупных объектов, как Бухарский нефтеперерабатывающий завод (221 миллион долларов США), обустройство месторождения в Кокдумалаке (142 миллиона), реконструкция Ташкентского аэропорта с приобретением современных авиалайнеров (173 миллиона долларов), строительство бизнес-центра и торгово-выставочного комплекса (100 миллионов) и т. д.

Наш корр.

Эта дорогая Родина принадлежит всем нам!

ГОЛОС УЗБЕКИСТАНА

ДОРОГИЕ ЧИТАТЕЛИ!

С 25 сентября с. г. открыта подписка на периодические издания, которые будут выходить в Республике Узбекистан в 1997 году.

«Голос Узбекистана» — единственная на русском языке общественно-политическая газета Народно-демократической партии Узбекистана, которая широко освещает разностороннюю деятельность НДП Узбекистана, ее Центрального Совета, местных органов партии, первичных организаций.

В каждом номере газета публикует материалы по наиболее актуальным общественно-политическим, экономическим, социальным и нравственным проблемам, помещает статьи и заметки по вопросам истории, о народных традициях и духовном наследии прошлого, публицистику, стихи и рассказы писателей Узбекистана.

В нашей газете вы найдете сообщения о важнейших событиях, происходящих в Узбекистане и в мире, рекламные материалы, информацию о деловой жизни республики.

Тот, кто подпишется на «Голос Узбекистана», становится и обладателем еженедельной телепрограммы. Причем уже в пятницу, т.к. именно в этот день выходит наша газета.

Подписка — 97

НДП: хроника, факты, события

СЕМИНАР НА АКТУАЛЬНУЮ ТЕМУ

Семинар-совещание ответственных работников аппаратов районных советов партии состоялся в Ташкентском городском совете Народно-демократической партии Узбекистана.

С докладом «О задачах партийных организаций Ташкента в свете выступлений Президента Республики Узбекистан И. А. Каримова на сессиях Джизакского, Сырдарьинского и Наманганского областных Советов народных депутатов» выступил первый секретарь Ташкентского городского совета НДПУ Л. Гулямов. Он подчеркнул, что проблемы, положения и выводы, высказанные главой нашего государства, особенно в реализации социальных программ, являются актуальными и приоритетными для всех партийных организаций.

В ходе встречи Л. Гулямов ответил на многочисленные вопросы, касающиеся хода реализации социально-экономических реформ в республике и Ташкенте, совершенствования организационно-партийной и идеологической работы. Он также проинформировал участников семинара о работе Комитета Олий Мажлиса по труду и социальной защите населения, членом которого является.

О задачах районных партийных организаций на ближайшую перспективу рассказал секретарь городского совета В. Медведев.

Сергей ШАЙТАРОВ, зав. отделом идеологической работы Ташкентского городского совета НДП Узбекистана.

В МНОГОЭТАЖНОЙ МАХАЛЛЕ

Новая территориальная организация Народно-демократической партии Узбекистана создана в махалле «Актепа», очерченной пределами молодого современного жилого массива Джарарык. Таким образом, число парторганизаций в махаллях Шайхантохурского района достигло тридцати четырех. Событие не из рядовых. Так считает парторганизатор районного совета партии, житель данной махалли Абдукасым Абдушукуров:

— Нашу махаллю не назовешь обычной, традиционной, каких сотни в старогородской части Ташкента. Там характерно преобладание одноэтажной застройки. У нас же одни многоэтажки, их более двадцати поднялось на бывших землях пригородного колхоза «Узбекистан» Зангиатинского района. В общей сложности в них проживают десять тысяч человек, в основном узбекские семьи.

Вопрос о создании махалли на базе многоэтажного массива возник в 1993 году вслед за решением районного хокимията, учитывающим пожелания жителей, дороживших прежним махаллинским укладом жизни, сближающим людей.

На пост председателя махаллинского комитета заместитель хокима района Миразиз Джалалов предложил кандидатуру А. Абдушукурова. Он пришелся по душе хокимияту тем, что в течение трех лет исполнял на общественных началах обязанности председателя домового комитета в одном из 48-квартирных домов, в котором живет с семьей. За плечами активиста был практический опыт в проведении общественных мероприятий, он умел работать с людьми.

Спустя несколько лет А. Абдушукурова пригласили работать в районный совет НДП, где новому парторганизатору доверили курировать партийные организации промышленных предприятий. В некоторых из них первички созданы уже при нем.

В партийной организации акционерного общества «Шарк гули» на учете 80 членов НДП. Возглавляет ее цеховая работница Кимиё Каюмова. А председатель правления АО Саида Ганиева является членом исполнительного бюро районного совета партии. Тепло отзывается парторганизатор о промышленно-торговой фирме «Хумойро», расположенной, кстати, в махалле. Ее руководство распорядилось выделить крупную сумму денег для благотворительной помощи местной средней школе № 299, а также на то, чтобы молодая парторганизация в махалле могла выписать ряд партийных изданий, в том числе газету «Голос Узбекистана».

А как же родная махалля? Неужто она теперь отодвинута на второй план?

— Связи с махаллей по-прежнему прочны, — ответил А. Абдушукуров. — Не только потому, что я здесь живу, участвовал в ее создании. Возглавляю махаллинскую ревизионную комиссию. Вместе с коллегами по комиссии слежу за тем, чтобы правильно и по назначению использовались средства, выделяемые из местного бюджета на развитие махалли, оказание помощи малообеспеченным семьям и т.д.

Ко всему прочему махаллинский активист участвует в решении еще одного немаловажного вопроса. Жилой массив Джарарык уже сформировался, но не имеет своего общественного центра —гузара. Его решено построить в самое ближайшее время. Махаллинский комитет уже располагает проектно-сметной документацией. Отведено место для будущей стройки. Общественность «Актепа», территориальная парторганизация, А. Абдушукуров рассчитывают на помощь и содействие председателя правления корпорации «Ташжилинвестстрой» Ахрора Саидова. Дело в том, что он избран отсюда депутатом городского Совета.

И. ХАЗИЕВ.

СТРОЙКИ ЗДОРОВЬЯ

В четырех районах столичной области — Паркентском, Ахангаранском, Бекабадском, Чиназском завершаются работы на строительстве сельских фельдшерских пунктов. Они предназначены для оказания экстренной медицинской помощи населению и оснащены соответствующим оборудованием и приборами. Подрядные организации ПО «Узагростройсоружающие их, намерены сдать объекты здравоохранения в эксплуатацию в конце ноября текущего года.

Близится к завершению и строительство комплекса районной больницы на 240 коек в поселке Тузель. Работы тут ведет коллектив ПМК-1 треста «Ташоблколхозстрой».

Новая стройка заложена на территории областной больницы в Кибрайском районе. По словам главного инженера управления капитального строительства областного хокимията В. А. Согомоняна, будущий комплекс, именуемый в титуле «Мать и дитя», не имеет в республике аналогов. Рассчитанный на 60 коек, он будет располагать всем необходимым для поддержания и укрепления здоровья матери и ребенка. Каждой пациентке отводится отдельная палата. Сейчас в разгаре работы нулевого цикла. Одновременно УКС готовится к размещению заказов на медицинское оборудование, которое предусмотрено закупить в государствах дальнего зарубежья. Комплекс на селе должен вступить в строй в 1997 году.

— Главное для нас — ввод, — заявил Владимир Арсенович. — В будущем году денежные средства и материально-технические ресурсы будут сосредоточены в основном на переходящих объектах с тем, чтобы как можно скорее закончить их и заставить служить людям.

И. КРАМОВ.

Ташкентская область.

От эксперимента – к массовому строительству

Экспериментальный сельский врачебный пункт (СВП) на основе нового типового проекта, разработанного институтом «УзгипроНИИздрав», построен в Ургутском районе. Он рассчитан на обслуживание 2-3-х тысяч селян. Министерство здравоохранения республики разработало и утвердило положение о СВП, табель их оснащения медицинской техникой.

Вслед за экспериментом в той же Самаркандской области развернулось сооружение пяти подобных объектов, которые близки к завершению. Включены СВП и в план строительства 1997 года. Так реализуется правительственная программа развития социальной инфраструктуры села Республики Узбекистан до 2000 года.

В числе первых заключили договора с институтом на приобретение проектно-сметной документации хокимияты Навоийской и Бухарской областей. Здесь приступили уже к строительству.

Наш корр.

Самаркандская область.

СЛАЖЕННО, РИТМИЧНО

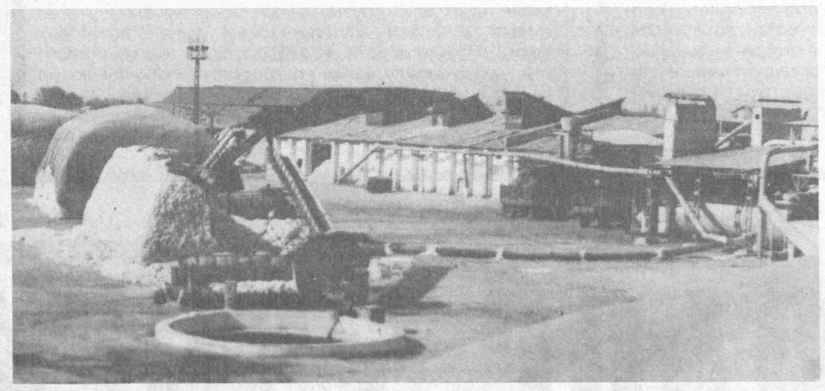
работает коллектив Букинского хлопкоочистительного завода — крупнейшего в столичной области

К переработке урожая нынешнего года на этом предприятии подготовились основательно. Приведена в порядок техника, продуманы вопросы ее ремонта, благоустроена территория. Сейчас все участки работают без сбоев, ритмично.

Бросается в глаза высокая производственная дисциплина. Здесь трудятся настоящие профессионалы своего дела, в совершенстве знающие работу, и во многом это заслуга директора предприятия Бахрома Абдуллаева.

НА СНИМКАХ: в джинно-линтерном цехе; директор завода Бахром Абдуллаев и бригадир Сабир Камилов; на территории предприятия всегда порядок.

Фото В. БАСКАКОВА.







Активисты партии

БЛАГОДАРЯ ЭНЕРГИИ И ИНИЦИАТИВЕ

Бахтияр Якубов, работает заведующим торговым отделом Газаватского торгового акционерного общества Кошкупырского района. С 1992 года является секретарем первичной партийной организации, на учете в которой 36 членов партии.

Благодаря энергии и инициативе Б. Якубова первичка стала авторитетной и влиятельной силой в коллективе, оказывает активное содействие руководству АО в улучшении торгового обслуживания сельского населения. За последние 3 года в ряды партии вступили 28 человек. При партийной организации созданы и действуют политкружок и агитационно-пропагандистская группа, оборудован опорный пункт партийно-политической и идеологической работы.

Т. ЕНГУЛАТОВ, наш общ. корр.

Хорезмская обл.

МЕЖДУНАРОДНАЯ ЖИЗНЬ

Россия

КОНТАКТЫ С СООТЕЧЕСТВЕННИКАМИ ЗА РУБЕЖОМ

Разработке программы взаимодействия с русской диаспорой за рубежом и мер поддержки финансирования образовательных, культурных, информационных и других акций было посвящено очередное заседание правительственной комиссии по делам соотечественников за рубежом. Российскому правительству приходится прилагать немало усилий, чтобы найти средства для оказания такой помощи. Так как из 25 млрд. руб., запланированных на поддержку организаций соотечественников в 1996 г., реально выделено только 10 млрд. руб.

Таким образом, речь может идти, и об этом совершенно справедливо говорили выступавшие, о более разумном расходовании тех крох, которые государство все же выделяет на эти цели. Тем более, что диапазон такой помощи, как показала практика, достаточно широк: финансирование гуманитарных акций, таких, как поездки творческих коллективов из России, проведение фестивалей, приобретение учебников для русских школ, организация летнего отдыха для детей из малообеспеченных семей и т. д.

С другой стороны, русская диаспора порой сама создает себе проблемы. Например, в 14 республиках бывшего СССР функционируют почти 140 организаций соотечественников. Вопрос, зачем их столько много, остается пока без ответа. А ведь такое количество организаций ведет к распылению средств, тем более, что их финансовые запросы часто дублируются. Это мешает той же комиссии составить реальное представление о нуждах и потребностях соотечественников. Не в лучшем свете они предстают и перед местными властями, которые порой не могут понять, кто же представляет интересы русской диаспоры.

Владимир СЕМИРЯГА. РИА «Новости».

США

СТРЕСС—ПРИЧИНА НЕЗДОРОВЬЯ

Вашингтон. Как сообщает специальная президентская комиссия, стресс, видимо, является причиной нездоровья участников войны в Персидском заливе. Комиссия заслушала показания ЦРУ о том, что тщательное расследование показало — случаи влияния на людей химического оружия до или после американо-иракского конфликта исключаются.

Участники войны говорят, что болезнь, вероятно, просто плод воображения. Доктор Джойс Лашоф, член президентского комитета советников, заявил — стресс действительно может вызвать физическое заболевание.

Индия

НАЙДЕНЫ «ЧЕРНЫЕ ЯЩИКИ»

Чакри Дадри, Индия. Поисковые группы обнаружили «черные ящики», расшифровка записей которых может пролить свет на крупнейшую катастрофу, случившуюся в воздухе.

В то же время индийские пилоты жалуются на то, что правительство затягивает усовершенствование и внедрение стандартов безопасности полетов.

РАЗРУШИТЕЛЬНЫЙ ЦИКЛОН

Правительство Индии обратилось с просьбой о помощи по преодолению последствий разрушительного циклона, который обрушился на территорию Андхра-Прадеш на прошлой неделе.

Премьер-министр Деви Роуда обследовал результаты катастроф с воздуха, так как многие районы до сих пор остаются недоступными из-за наводнения, и назвал происшедшее национальным бедствием. Официальное число погибших 800 человек, многие до сих пор считаются без вести пропавшими, в том числе многие рыбаки. Сотни тысяч человек остались без крова.

Французская Гвиана

ПРЕРВАНЫ МЕЖДУНАРОДНЫЕ ПОЛЕТЫ

Кайенна, Французская Гвиана. Ведущий профсоюз Французской Гвианы призвал к всеобщей забастовке, и международные полеты в эту страну были прерваны. Начали бунтовать студенты, которые требуют выделять больше денежных средств на обучение.

Возвращаясь к напечатанному

КОГДА РЕШЕНИЯ НЕ ПОДКРЕПЛЕНЫ ГАРАНТИЯМИ, ТО И ПРОБЛЕМЫ ОСТАЮТСЯ

— ЭТА МЫСЛЬ ДОМИНИРУЕТ В ПИСЬМЕННЫХ И УСТНЫХ ЖАЛОБАХ ЖИТЕЛЕЙ ШАХТЁРСКОГО ПОСЕЛКА КРАСНОГОРСК НА КОММУНАЛЬНО-БЫТОВЫЕ НЕУРЯДИЦЫ

Об этой неприглядной истории, порождающей многочисленные жалобы, наша газета писала не раз. Она продолжается второй год, временами несколько затухая, то вспыхивая с новой силой. Жители шахтерского поселка Красногорск, что близ Ташкента, пишут и обращаются в различные областные и республиканские инстанции с единственной просьбой — помогите наладить газо- и теплоснабжение наших домов.

В начале нынешнего года группа красногорцев написала в Центральный Совет Народно-демократической партии Узбекистана, затронув те же назревшие проблемы. Результатом проверки письма-жалобы с выездом на место явилась обстоятельная критическая корреспонденция «Деловитость без исполнительности — пустое занятие, или Почему красногорцы оставлены один на один со своими проблемами». Газетная публикация не осталась без внимания. В числе первых откликнулся на нее начальник Ташкентского областного коммунально-эксплуатационного объединения, заместитель хокима области Х. Ахмедов. Воспроизводим его ответ редакции дословно:

«Статью, опубликованную в газете «Голос Узбекистана» в номере за 27 января 1996 года, объединение рассмотрело с выездом на место при участии заместителя хокима г. Янгиабада, председателя схода граждан пос. Красногорск, директора рудоуправления №2, начальника облгаза, начальника областного производственного объединения «Иссиклик манбаи», секретаря поселковой организации НДПУ З. Чумарина, члена НДП А. Клочнева. Принятыми мерами в ходе разбора заявители удовлетворены».

Заявители — это уже упомянутые З. Чумарин и А. Клочнев, а также инвалид войны Е. Киркин и председатель махалли «Нижняя» А. Умаров.

Казалось, наконец-то потокам жалоб из Красногорска положен конец, конфликт, как говорится, исчерпан. Но вот неожиданность. Несколько дней назад почти спустя год после процитированного ответа в редакцию приехал давний наш знакомый, один из авторов январского письма А. Клочнев. По его словам, он делегирован жителями поселка сообщить о том, что по-прежнему остро стоят проблемы газоснабжения и отопления многих квартир. На вопрос о том, как же так, ведь вы были удовлетворены результатами разбора предыдущей жалобы, наш гость ответил: трудно было тогда не поверить обещаниям, прозвучавшим из уст столь представительных должностных лиц.

А. Клочнев привез любопытный документ — протокол совещания руководителей Янгиабада (пос. Красногорск в административном ведении этого города), Красногорска и области от 27 августа 1996 года. Почему же сделал он это лишь спустя полтора месяца после события? Он и его товарищи ждали дня, когда решение того августовского совещания будет полностью реализовано. Не дождавшись, вновь решили бить тревогу. В протоколе авторитетного совещания, которое вел заместитель хокима Х. Асатов, записано: **«Чтобы положить конец всем жалобам, в Красногорск приглашены руководители областного и городского масштаба, которые должны дать разъяснение по затронутым вопросам».** На этот раз разбиралось письмо в адрес Кабинета Министров республики. За стол встречи пригласили и его авторов — пенсионеров З. Чумарина, А. Клочнева, А. Емцова и А. Гаврилова, людей на редкость принципиальных и последовательных, когда дело коснется интересов многих сотен людей, прежде всего пожилых, которых в Красногорске более одной тысячи. Это преимущественно бывшие шахтеры — рабочие и служащие рудоуправления №2.

Опять, как и при прежних разборах, ни один из выступивших даже не упрекнул жалобщиков. Да и за что? Ветераны написали об очевидных фактах, о том, что на виду у всех, что накапливалось годами. Они задавались вопросом: до каких пор все это может продолжаться? Причем в поселке, который еще недавно считался одним из самых благополучных в Узбекистане.

Мне удалось встретиться и поговорить со многими участниками августовской встречи, которые несут ответственность за нормальную работу служб жизнеобеспечения Красногорска. Судя по информации заместителя начальника производственного управления «Ташвилоят иссиклик манбаи» М. Талипова, положение с теплоснабжением поселка обстоит относительно благополучно. Оба теплоисточника — котельные №№1 и 2 после ремонта задействованы. На их восстановление и обновление в процессе подготовки к отопительному сезону 1996-97 гг. затрачено 5,5 миллиона сумов. Правда, на котельной №1 до сих пор не установлены два резервных котла на тот случай, если выйдут из строя действующие. Авось, выдержат.

Главный инженер управления капитального строительства областного хокимията В. Согомонян придерживается мнения, что рискованно полагаться на безупречную работу ветхих котельных, построенных в начале 50-х годов. Их оборудование устарело морально и физически. То же самое можно сказать о теплосетях. Поэтому шесть лет назад пришли к выводу, что архиважно без промедления построить новую современную более мощную котельную взамен отслуживших свой век двух старых. Тогда же была разработана проектно-сметная документация, и началось строительство. Определили срок ввода — 1992 год. Достичь желаемой цели не удалось. Назначили новый срок пуска — 1994 г. Тоже осечка. В 1994—1996 годах работы на стройке вообще не велись. Причина остановки — отсутствие средств на завершающую стадию и пусконаладку.

А между тем уже к 1993 году объект имел 80-процентную строительную готовность. Уникальный случай бесхозяйственности! Картина не будет полной, если не сказать о том, что с расчетом на новую котельную несколько лет назад был построен 24-квартирный дом. Он так и продолжает стоять в виде пустой коробки с кровлей.

И все же закругляться необходимо, что в интересах всех жителей. А. Согомонян сообщил, что УКС включил котельную «Центральная» в план строительства и ввода 1997 года. Он считает, что реализовать такое решение можно уже в первом квартале. Для этого в первую очередь надо определить источник финансирования. Деньги нужны, в частности, для сооружения системы внешнего электроснабжения котельной. По проекту сети должны пройти через окрестные горы.

Еще более остро стоит вопрос с газоснабжением. Красногорск, как и Ангрен, Янгиабад, поселок Чарвак, пользуется привозным сжиженным газом. Раньше им снабжал Оренбург, а сейчас — объединения «Шуртангаз» и «Мубарекгаз», завод «Фергананефтепереработка». Выступая на совещании 27 августа, начальник облгаза Г. Джураев признался: **«Положение с привозным газом очень сложное, что будет дальше, неизвестно»**. Так обстоит дело и сегодня. Заместитель начальника облгаза Ш. Холматов и заместитель начальника отдела снабжения А. Ивашкин подсчитали, что годовая потребность в сжиженном газе четырех перечисленных выше населенных пунктов Ташкентской области составляет 29 тысяч тонн. Фонды на 1996 год предусматривают выделение лишь... семи тысяч тонн. Как же быть? Руководство облгаза предписало своей службе в Красногорске обеспечивать выделяемым минимальным количеством газа прежде всего льготников, то есть участников войны и приравненных к ним граждан, а также престарелых.

Похоже, перебои в газо- и теплоснабжении вновь вынудят людей пользоваться для приготовления пищи и обогрева квартир электроприборами в массовом порядке.

Возникшая ситуация, разумеется, требует объективной оценки без предвзятостей. Вряд ли будет верно валить причины всех бед на «начальство». Вот что сказал на этот счет заместитель начальника областного коммунально-эксплуатационного объединения А. Акрамов:

— Жилой фонд Красногорска, его инженерные коммуникации, которые используются десятки лет, нуждаются в постоянном техническом уходе, капитальном и текущем ремонте. Часть расходов на эти цели должны нести сами жильцы, причем делая это согласно заключенным ими договорам с коммунально-эксплуатационным управлением поселка. Но платят далеко не все. За десять месяцев текущего года на счет управления поступило лишь 720 тысяч сумов вместо положенных 1.176 тысяч. Можно назвать десятки имен злостных неплательщиков, задолжавших 2—3 тысячи сумов. В числе их, к примеру, У. Холматов, В. Беспалов, С. Хайраходжаев, А. Таиров и другие.

Кстати сказать, немало должников и по газу. Хотя Министерство коммунального обслуживания республики по согласованию с Минфином и Ташкентским областным хокимиятом резко снизило тарифы на сжиженный газ в пределах столичной области. С 1 августа нынешнего года килограмм его стоит 1 сум 50 тийин вместо четырех сумов, как было раньше.

Многие жильцы словно недопонимают, что жилой фонд поселка был передан на баланс областного коммунально-эксплуатационного объединения лишь в 1993 году (до этого он был в ведении рудоуправления № 2), тепловые сети — в 1995-м, и состояние их было не ахти какое, если не сказать во многом аварийное. Требуются миллионные затраты на то, чтобы содержать жилье, школы, детсады, другие учреждения в исправном состоянии. Бюджетных ассигнований на эти цели явно недостаточно.

Участники совещания в конце августа не ограничились обсуждением проблем газоснабжения и теплоснабжения. Они, например, выясняли, почему затянулся ремонт быткомбината, почему не приводится в порядок дом культуры «Чаткал». Ответы на эти вопросы не даны по настоящее время. Нельзя же регулярно ограничиваться заявлениями типа «на ремонт нет средств». Упрек в данном случае адресуется хокимияту Янгиабада.

Верно сказал Х. Асатов, подводя итоги совещания и обращаясь к его участникам: проблемы Красногорска надобно решать сообща. В этом залог успеха.

Икрам АХМЕТОВ, корр. «Голоса Узбекистана».

Ташкентская обл.

Сад поэзии

Мухаммад ЮСУФ

ОДНАЖДЫ

Однажды день придет, когда
нетленый
великий мир настанет
во Вселенной.
Лет через десять или через сто
не будет больше враждовать никто.
И черный ты иль белый —
всем навек
одно лишь будет имя — Человек.
Сгниют снарядов ржавые останки.
И в поле хлопок будут сеять танки.
И станет раем весь наш белый свет...
Так говорил мой седовласый дед.
А я спросил: — Мой дедушка,
ответьте,
что станется с поэтами на свете,
коль будет так?
И молвил дед с участьем:
— С поэтами? Они умрут от счастья.

БЕЛЫЙ КОНЬ

Был у меня прекрасный конь,
мой белый конь, мой конь-огонь.
И все вослед глядели мне,
мечтая о таком коне.
Он был превыше всех похвал.
Его я в гриву целовал.
Он из ладони пил моей.
Крылатый конь мой. Царь коней.

Но вот, решив женить меня,
однажды в дом пришла родня.
Они желали счастья мне,
но позабыли о коне.
Ведь мне два счастья не дано.
Жена иль конь — дано одно.
— Не конь, — отец твердил, — жена
в объятьях парня быть должна.

На свадьбе музыка гремит.
В конюшне грустный конь стоит.
Шепчу обиженной жене:
— Мой конь дороже женщин мне.
Со свадьбы по тропинке я
бегу, чтоб вновь обнять коня.
В глазу коня блестит слеза.
Отводит конь свои глаза.
О, есть ли на земле поэт,
чтоб жил меж двух обид и бед?
Чтоб жил, терзаясь в точь, как я,
мед слез жены и слез коня?
Так что ж? Любовь или полет?
И эта ждет, и этот ждет.
Жену целую, боль тая.
Но трижды — милого коня.

Вчера расстался я с женой.
Народ смеется надо мной.
Но надо мной смеется тот,
кому неведом мой полет.
Им не лететь быстрей стрелы
на горизонт, на свет из мглы.
Так смейтесь же в объятьях жен.
Но мне — любой из вас смешон.

ПЕСНЯ О ЛЮБВИ

Две любви. Две женщины. Распятье.
Смотрят в душу мне, меня виня.
Обе плачут. Но одна — в объятьях,
а другая — в сердце у меня.

Я одной любуюсь, душу тратя.
Ко второй припал губами я.
Обе плачут. Но одна — в объятьях,
а другая — в сердце у меня.

Разные. И на обеих глядя,
мучаюсь, беду в душе тая.
Обе плачут. Но одна — в объятьях,
а другая — в сердце у меня.

Ту, что всех любимей,
не достать мне.
Та, что рядом, верит мне зазря.
Обе плачут. Но одна — в объятьях,
а другая — в сердце у меня.

Я — река, что волны свои катит,
словно слезы меж плакучих ив.
Две любви. Две женщины. Распятье.
Вечные два берега моих.

Перевел Александр ФАЙНБЕРГ.

АФОРИЗМЫ, ИЗРЕЧЕНИЯ МУДРЕЦОВ ВОСТОКА

Мне в той жизни не любовь ценна,
Быть человеком — вот мечта одна.

Алишер НАВОИ

Суть истинной жизни — благие деянья,
А доброе делать — всей жизни призванье.

Юсуф ХАС-ХАДЖИБ

Счастье в воздухе не вьется — трудом дается.

РУДАКИ

Все нравственные качества человека, как прекрасные, так и безобразные, приобретаются.

ФАРАБИ

Тому, кто народу свой труд отдает,
Земля помогает и сам небосвод.

АТТОР

Не лишай себя наилучших человеческих достоинств — добронравия, красноречия, снисходительности, обходительности и общительности.

МОКАФА

Тот человек, что познаньем богат и силен,
Лучшим в словах и поступках окажется он.

ФИРДОУСИ

Торжествует справедливость, а не злоба или вражда.

Амир ТЕМУР

Лишь та страна незыблемо стоит,
Где справедливость мудрая царит.

Мунис ХОРЕЗМИ

Всю жизнь свою отдай делам, добрей которых нет,
И скажут: «Он, радея нам, оставил след добра».

БАБУР

Терпенье распахнет любую дверь.
Терпи и в цель поставленную верь.

ГУЛХАНИ

Лишь в правосудье — мир, покой, свобода,
Расцвет страны — в спокойствии народа.

Мунис ХОРЕЗМИ

Не довольствуйся той славой, которую тебе дали родители, это ведь только внешний знак, доброе же то, что ты добудешь себе умением...

КАБУС

Твой истинный исток — от капли Вышней влаги,
Лишь вновь сливаясь с ней, ты оживешь во благе,
И на других смотреть не вправе свысока,
Как равная струна в безмерном общем ладе.

Ахмад ЯССАВИ.

Собрал и подготовил
В. ТЮРИКОВ.

ВНИМАНИЮ АБОНЕНТОВ ГОРОДСКОЙ ТЕЛЕФОННОЙ СЕТИ!



Ташкентское городское производственное объединение телефонной связи и радиофикации в целях упорядочения учета абонентов сети и упрощения порядка переоформления абонентских установок в период до конца 1996 года проводит в порядке исключения упрощенную единовременную перерегистрацию абонентов, ставших фактически владельцами телефонов в результате приобретения (покупки, обмена, получения в дар, по наследству и т. п.) квартир, но не успевших выполнить переоформление телефонов на свое имя.

Имеющиеся в этих квартирах (домах) телефоны в указанный срок в телефонных узлах связи города будут переоформлены с прежних на новых абонентов, в случае отсутствия неудовлетворенных заявлений льготников, при предъявлении паспорта, документов, подтверждающих право собственности на жилые помещения, в которых установлен телефон (нотариально удостоверенные договоры купли-продажи, дарения, обмена, наследования и т. п.)

Согласно Правилам пользования городской и сельской телефонной связью Республики Узбекистан, в случае обнаружения несоответствия принадлежности абонентского номера владельцу предприятие связи закрывает абонемент.

Обращайтесь с заявлениями в телефонные узлы связи, погасите имеющуюся задолженность за телефон, оплатите по тарифу переоформление и пользуйтесь телефоном на законном основании!

Режим работы касс на телефонных узлах с 8.00 до 17.00 ежедневно, кроме воскресенья.



Ташкентское городское производственное объединение телефонной связи и радиофикации.

ТЕЛЕВИДЕНИЕ

ПОНЕДЕЛЬНИК, 25

I

6.30 «Ассалом, Ўзбекистон!»
8.00 — 8.30 «Хафтаномa».
*
8.30 «Бир ўлка-ки...»
8.55 Эстрадные мелодии.
9.15 «Морена Клара». Телесериал.
10.00 Новости.
10.05 «Илм ҳалкни билмакдир».
10.30 «Хвастливый слоненок». Мультфильм.
10.40 «В кругу веселых».
10.55 «Все начинается с махалли». Публицистическая передача.
11.25 Концерт оркестра народных инструментов им. Дони Закирова.
12.00 Бокс. Международный турнир памяти Сиднея Джексона.
12.25 «Улан». Художественный фильм.
14.00 — 14.05 Новости.
***
17.55 Программа передач.
18.00 Новости.
18.10 «Эркатой».
18.30 «После 2000 года». Телесериал.
18.50 «Дилнавоз садолар».
19.10 «Мозийдан садо».
19.25 Реклама.
19.30 «Ахборот» (рус.).
19.50 Реклама.
19.55 Вести с бирж и из банков.
20.15 Вечерняя сказка.
20.25 Реклама.
20.30 «Ахборот».
20.55 Реклама.
21.00 На пути к великому будущему.
21.20 «Тоғлар тароналари». Музыкальная программа.
21.40 «Вақт». Публицистическая передача.
21.55 «В этот вечер».
22.20 «Морена Клара». Телесериал.
23.05 «Руҳи равоним — эътиқод». Джалолиддин Руми.
23.25 Реклама.
23.30 «Ахборот».
23.55 «Буни умр дерлар». Телеочерк.
00.10 Вечерние мелодии.
00.20 — 00.30 «Ватан тимсоллари».

II

18.00 Новости.
18.10 Реклама.
18.15 «Мультфейерверк».
18.35 «Палитра».
19.05 «Стиль». Новинки модельеров.
19.20 Клип-антракт.
19.25 Реклама.
19.30 «Ахборот» (рус.).
19.50 Реклама.
19.55 «Камертон». Музыка.
20.10 Автосалон.
20.25 Реклама.
20.30 «Ахборот».
20.55 Реклама.
21.00 «Хобби-холл».
21.10 «Курьер».
21.30 Прайм-тайм.
21.40 «Спорт-континент».
22.40 Музыка и реклама.
23.20 — 00.10 «Санта-Барбара». Телевизионный художественный фильм.

III

17.55 Новости.
18.00 Реклама.
18.05 «Проданный смех». Художественный фильм. 1-я серия.

ОРТ
19.10—21.40
*
21.40 Реклама.
21.45 «Новая жертва». Телесериал.
22.35 «Осень в горах», «Пушистая радуга». Телефильмы.
*
Российское государственное телевидение
23.00—23.35
*
23.35 Реклама.
23.40—23.45 Новости.

IV

17.10—18.45 Турецкое телевидение.
*
18.45 Анонс передач.
18.50 «Мультқарусель».
19.05 Реклама.
19.10 «Душанба». Публицистическая передача.
19.20 «М»-хабар».
19.30 «Авторейс».
19.40 Вечерний сеанс. «Операция «Ы» и другие приключения Шурика». Художественный фильм.
21.10 «Спорт-тайм».
21.40 «Брюссельские встречи». К итогам визита Президента Республики Узбекистан И. Каримова в Бельгию.
22.10 Реклама.
22.15 «Кимга-қанақа».
22.45 Реклама.
22.50—23.00 «Хайрли тун!» — «Спокойной ночи!»

ВТОРНИК, 26

I

6.30 «Ассалом, Ўзбекистон!»
8.00 — 8.25 «Ахборот».
*
8.25 Обзор республиканских газет.
8.35 «Ўзбектелефильм» представляет: «Мангушкина дахлдор».
8.55 Вести с бирж и из банков.
9.15 «Морена Клара». Телесериал.
10.00 Новости.
10.05 «Рақслар оламининг сири». Музыкальная программа.
Учебная программа:
10.30 Литература.
11.00 Английский язык.
*
11.30 «Юрт таянчлари». Публицистическая передача.
11.50 Футбол. Итоги V национального чемпионата Узбекистана.
13.20 «Гул кўп, чаман кўп». Телеочерк.
13.50 «Бир кам дунё». Литературная композиция.
14.00 — 14.05 Новости.
***
17.55 Программа передач.
18.00 Новости.
18.10 «Ҳамид укувлари».
18.30 «Спорт! Спорт! Спорт!»
18.50 «Дилнавоз садолар».
19.05 «Ғурдона».
19.25 Реклама.
19.30 «Ахборот» (рус.).
19.50 Реклама.
19.55 «Маънавият булоқлари».
20.15 Вечерняя сказка.
20.25 Реклама.
20.30 «Ахборот».
20.55 Реклама.
21.00 На пути к великому будущему.
21.20 «Оҳанглардан таралган меҳр».
21.40 «Алманах-ТВ».
22.20 «Паутина». Телесериал.
23.05 Музыкальное путешествие.
23.25 Реклама.
23.30 «Ахборот».
23.55 «Оқ йўл ҳрнида». Навстречу играм на Кубок Азии по футболу.
00.40 Вечерние мелодии.
00.55 — 01.15 «Ватан тимсоллари».

II

18.00 Новости.
18.10 Реклама.
18.15 «Мультфейерверк».
18.25 «Олтин кент» («Золотой городе).
18.35 «Секрет тропиканки». Телесериал.
19.25 Реклама.
19.30 «Ахборот» (рус.).
19.50 Реклама.
19.55 «Постфактум».
20.05 «Между нами...» Передача для женщин.
20.25 Реклама.
20.30 «Ахборот».
20.55 Реклама.
21.00 «АРТ-журнал».
21.15 «Спорт-континент».
22.00 Музыка и реклама.
22.40 — 00.20 «Кинооко».

III

17.50 Новости.
17.55 Реклама.
18.00 «Проданный смех». Художественный фильм. 2-я серия.

ОРТ
7.30—9.00 «Телеутро».
***
19.10—21.40
*
21.40 Реклама.
21.45 «Новая жертва». Телесериал.
22.35 «Живая планета».
*
Российское государственное телевидение
22.55-23.25
*
23.25 Реклама.
23.30—23.35 Новости.

IV

17.10—18.45 Турецкое телевидение.
*
18.45 «Мультқарусель».
19.00 Реклама.
19.05 «О тебе и для тебя».
19.20 «Коллаж».
19.45 Реклама.
19.50 «Санта-Барбара». Телевизионный художественный фильм.
20.40 «Ипотека».
21.10 «Кийлет»-спорт».
21.40 «Уроки про налоги».
21.55 Программа телекомпании «Дурдаршан».
22.25 «Медицина для вас».
22.55 «Устами свободы». История Америки.
23.25 Реклама.
23.30 «Немецкая волна» на IV.
24.00—00.10 «Хайрли тун!» — «Спокойной ночи!»

СРЕДА, 27

I

6.30 «Ассалом, Ўзбекистон!»
8.00 — 8.25 «Ахборот».
*
8.25 «Альманах-ТВ».
9.05 «Игра». Мультфильм.
9.15 «Морена Клара». Телесериал.
10.00 Новости.
10.05 «Бугуннинг ўйлари». Публицистическая передача.
Учебная программа:
10.30 Изучаем новый алфавит.
11.00 «Здравствуй, японский язык».
11.40 «Студент и спорт».
*
12.05 Концерт узбекской музыки.
12.40 «Золотая осень». Кинопрограмма.
13.20 «Начинается с детства...»
14.00 — 14.05 Новости.
***
17.55 Программа передач.
18.00 Новости.
18.10 «Счастливый принц». Мультфильм.
18.25 «Бу ёруғ оламда Ватан битта-дир...»
18.30 «В ногу со временем».
18.45 «Айт қалби наволари». Музыкальная программа.
19.05 «Эхо планеты». Публицистическая передача.
19.25 Реклама.
19.30 «Ахборот» (рус.).
19.50 Реклама.
19.55 «Зилол». Телефестиваль фольклорно-этнографических ансамблей.
20.15 Вечерняя сказка.
20.25 Реклама.
20.30 «Ахборот».
20.55 Реклама.
21.00 На пути к великому будущему.
21.20 «Дилнавоз садолар».
21.35 «15 минут о спорте».
21.50 «Табаррук қадамжолар».
22.10 «Автомир».
22.25 «Морена Клара». Телесериал.
23.10 «Рангин дунё». Художественно-публицистическая передача.
23.25 Реклама.
23.30 «Ахборот».
23.55 Вечерние мелодии.
00.15 — 00.25 «Ватан тимсоллари».

II

18.00 Новости.
18.10 Реклама.
18.15 «Мультфейерверк».
18.35 «Природа мира».
19.25 Реклама.
19.30 «Ахборот» (рус.).
19.50 Реклама.
19.55 «Вокруг света».
20.10 «Компьютер-Азия».
20.25 Реклама.
20.30 «Ахборот».
20.55 Реклама.
21.00 «Триллинг».
21.25 «Дойче Велле» представляет...
21.55 «Спорт-континент».
22.40 Музыка и реклама.
23.20 — 00.10 «Санта-Барбара». Телевизионный художественный фильм.

III

17.50 Новости.
17.55 Реклама.
18.00 «Кража». Художественный фильм. 1-я серия.

ОРТ
7.30—9.00 «Телеутро».
***
19.10—21.40
*
21.40 Реклама.
21.45 «Новая жертва». Телесериал.
22.35 «Путь к цыдесталу».
*
Российское государственное телевидение
23.00—23.30
*
23.30 Реклама.
23.35—23.40 Новости.

IV

17.10—18.45 Турецкое телевидение.
*
18.45 «Ўзбекистон муштарак».
18.50 «Мультқарусель».
19.05 «Истоки». К 125-летию Ташкентской и Среднеазиатской епархии. 2-я часть.
19.35 «Ер қурраси» («Глобус»).
19.55 Реклама.
20.00 «Добрый вечер, Ташкент!»
20.30 «Британский дневник».
21.00 «Мезон».
21.30 Реклама.
21.35 В добрый хате».
22.05 «Гулдаста».
22.25 Реклама.
22.30 «Қушиқларим олами тутгай».
22.50—23.00 «Хайрли тун!» — «Спокойной ночи!»

ЧЕТВЕРГ, 28

I

6.30 «Ассалом, Ўзбекистон!»
8.00 — 8.25 «Ахборот».
*
8.25 Обзор республиканских газет.
8.35 «Зилол». Телефестиваль фольклорно-этнографических ансамблей.
8.55 На перекрестках экономики.
9.15 «Морена Клара». Телесериал.
10.00 Новости.
10.05 «Муносабат». Публицистическая передача.
Учебная программа:
10.30 Общая биология.
11.00 Изучаем узбекский язык.
*
11.30 «Жаҳонгашта қутирғоқлар».
12.00 «Поэзия». Тошпулат Ахмад.
12.15 «Жильцы старого дома». Мультфильм.
12.25 Классические песни.
12.50 «Удивительный заклад». Художественный фильм.
14.00 — 14.05 Новости.
***
17.55 Программа передач.
18.00 Новости.
18.10 «Большая перемена».
18.35 «Кўзгудаги акс». Фотоконкурс.
18.45 «После 2000 года». Телесериал.
19.05 «Словарь акционера».
19.15 «Дилнавоз садолар».
19.25 Реклама.
19.30 «Ахборот» (рус.).
19.50 Реклама.
19.55 «Лицом к лицу». Диалог.
20.15 Вечерняя сказка.
20.25 Реклама.
20.30 «Ахборот».
20.55 Реклама.
21.00 На пути к великому будущему.
21.15 «Мутойиба».
21.30 «Дилнавоз садолар».
21.40 «Шарқдан нур...» Пахлавон Махмуд.
22.00 «Человек уходит за птицами». Художественный фильм.
23.25 Реклама.
23.30 «Ахборот».
23.55 Вечерние мелодии.
00.05 — 00.15 «Ватан тимсоллари».

II

9.00 «Мультфейерверк».
9.20 «Хобби-холл».
9.50 «Курьер».
10.20 «Прайм-тайм».
10.30 «Между нами...» Передача для женщин.
10.50 «АРТ-журнал».
11.05 «Природа мира».
11.55 «Компьютер-Азия».
12.10 «Приватизация: шаг за шагом».
12.30—14.10 Видео—«О».
***
18.00 Новости.
18.10 Реклама.
18.15 «Мультфейерверк».
18.25 «Секрет тропиканки». Телесериал.
19.15 «Ваш шанс».
19.25 Реклама.
19.30 «Ахборот» (рус.).
19.50 Реклама.
19.55 «Приватизация: шаг-за шагом».
20.15 «Дармон».
20.25 Реклама.
20.30 «Ахборот».
20.55 Реклама.
21.00 Видеогид.
21.25 «Бизнес-вик».
21.40 «Спорт-континент».
22.20 Музыка «Дойче-Велле» и реклама.
22.50 — 00.30 «Кинооко».

III

17.50 Новости.
17.55 Реклама.
18.00 «Кража». Художественный фильм. 2-я серия.

ОРТ
7.30—9.00 «Телеутро».
***
19.10—21.40
*
21.40 Реклама.
21.45 «Новая жертва». Телесериал.
22.35 Музыка на любой вкус.
*
Российское государственное телевидение
23.00—23.35
*
23.35 Реклама.
23.40—23.45 Новости.

IV

17.10—18.45 Турецкое телевидение.
*
18.45 Открытие программы.
18.50 «Мультқарусель».
19.05 Реклама.
19.10 «Айчурок».
19.40 «Санта-Барбара». Телевизионный художественный фильм.
20.30 «Каталог».
20.45 Реклама.
20.50 На волне «О2».
21.05 «Эколот-коктейль».
21.35 «От океана до океана». USA-круиз.
22.05 «Компьютер-ревю».
22.30 «Гора Юки-но бо «Зао». Телесериал (Япония).
22.50 Реклама.
22.55 Программа телекомпании «Дурдаршан».
23.25 «Интерспорт».
23.35—23.45 «Хайрли тун!» — «Спокойной ночи!»

ПЯТНИЦА, 29

I

6.30 «Ассалом, Ўзбекистон!»
8.00 — 8.25 «Ахборот».
*
8.25 «Лицом к лицу». Диалог.
8.45 «Нафосат». Кинопрограмма.
9.15 «Морена Клара». Телесериал.
10.00 Новости.
10.05 «Указ и его исполнение».
Учебная программа:
10.30 Математика.
11.00 Немецкий язык.
11.30 «Книга и жизнь».
*
12.00 «Узбектелефильм» представляет: «Истеъдод».
12.30 «Фархад — умид қолдуви». Тележурнал.
13.00 Внимание, премьера! Нуриллохони Абдуллахон ўғли. «Мухаббат қасри» («Тоғ маҳалл»). Спектакль Кокандского государственного музыкального театра драмы.
14.00 — 14.05 Новости.
***
17.55 Программа передач.
18.00 Новости.
18.10 Концерт для детей.
18.30 «Аудитория».
18.50 Бизнес. Итоги недели.
19.00 «Мутолаа».
19.25 Реклама.
19.30 «Ахборот» (рус.).
19.50 Реклама.
19.55 «Завтра — суббота».
20.15 Вечерняя сказка.
20.25 Реклама.
20.30 «Ахборот».
20.55 Реклама.
21.00 На пути к великому будущему.
21.20 «Ривоят».
21.50 «Таниш ва номалум».
21.50 «Дилнавоз садолар».
22.10 «Ҳуш келибсиз!»
22.30 «Морена Клара». Телесериал.
23.15 «Дилнавоз садолар».
23.25 Реклама.
23.30 «Ахборот».
23.55 «Ҳума лавҳаси».
24.00 Вечерние мелодии.
00.15 — 00.25 «Ватан тимсоллари».

II

9.00 «Боланинг тили...»
9.10 Мульти-пульти.
9.30 «Дилором наволар».
9.40 «Таманно».
9.55 Тема для размышления.
10.15 «Дилором наволар».
10.20 Видеоновости.
10.40 Видео — «О».
12.20 — 13.00 «Спорт-континент».
***
18.00 Новости.
18.10 Реклама.
18.15 «Жили-были...»
18.35 Кинохроника.
19.25 Реклама.
19.30 «Ахборот» (рус.).
19.50 Реклама.
19.55 «Компьютер-Азия».
20.15 Музыкальная дорожка.
20.25 Реклама.
20.30 «Ахборот».
20.55 Реклама.
21.00 «Сиздан ипорат...».
21.40 «Ракурс».
22.00 Хит-парад и реклама.
23.00 «Санта-Барбара». Телевизионный художественный фильм.
23.50—00.20 «Спорт-континент».

III

17.50 Новости.
17.55 Реклама.
18.00 Фильм—детям. «Валерка, Рэмка плюс...»
18.30 «Ташкент. Старый город». Видовой фильм.
18.40 «О цирке». Развлекательная программа.

ОРТ
7.30—9.00 «Телеутро».
***
19.15—21.40
*
21.40 Реклама.
21.45 «Новая жертва». Телесериал.
22.40 «Театральные истории». Художественный телефильм.
*
Российское государственное телевидение
23.25—23.55
*
23.55 Реклама.
24.00—00.05 Новости.

IV

17.10—18.45 Турецкое телевидение.
*
18.45 «Мультқарусель».
19.00 «Умид чечаклари».
19.30 Реклама.
19.35 «Шахрим—фахрим».
20.05 «Замондас».
20.35 Реклама.
20.40 Музыкальная гостиная.
21.10 «Совещание».
21.40 Реклама.
21.45 «Рангинкамон».
22.15 «Том начинается с порога».
22.45 Арабская эстрада.
23.15—23.25 «Хайрли тун!» — «Спокойной ночи!»

СУББОТА, 30

I

6.30 «Ассалом, Ўзбекистон!»
8.00 — 8.25 «Ахборот».
*
8.25 Обзор республиканских газет.
8.35 «Тараннум». Музыкальная программа.
9.00 «Ўқилар ва ўйлар».
9.15 «Морена Клара». Телесериал.
10.00 Шахматная школа.
10.30 «Ийда! Ийда! Той!» Телеконкурс.
11.05 Греко-римская борьба. Международный турнир памяти С. Рахимова.
Студия «Ёшлик» представляет:
11.45 «Ғалаён».
12.10 «Ёшлар билан».
12.40 «Ҳалҳаҳа».
12.55 «На студенческой сцене».
*
13.25 «Умр лаҳзалари». Кибрие Кахарова.
13.55—14.15 «Саховат». К Международному дню инвалидов.
***
17.55 Программа передач.
18.00 «Соғлиқ».
18.20 «Одам» («Мир»).
18.35 «Мактуб» (Письмо»).
18.50 «Сиз сенган қушиқ».
19.05 «Хайрат».
19.25 Реклама.
19.30 «Ахборот» (рус.).
19.50 Вечерняя сказка.
20.05 «Дилнавоз садолар».
20.25 Реклама.
20.30 «Ахборот».
20.55 Реклама.
21.00 На пути к великому будущему.
21.20 «Дилнавоз садолар».
21.40 «Звезды мирового кино».
22.25 «Пределы возможного».
22.35 «В джазе только девушки». Художественный фильм.

II

9.00 «Жили-были...»
9.20 Кинохроника.
10.10 «Компьютер-Азия».
10.30 Музыкальная дорожка.
10.40 «Сиздан ипорат...»
11.20 «Ракурс».
11.40 «Кинооко».
13.20 — 14.20 «Спорт-континент».
***
18.00 Мультсборник.
18.20 «Ғозиба».
18.35 Реклама.
18.40 «Мистер Хилл-шоу».
18.55 «Думы о театре».
19.25 Реклама.
19.30 «Ахборот» (рус.).
19.50 Реклама.
19.55 «Любляк».
20.05 «Ғозиба».
20.25 Реклама.
20.30 «Ахборот».
20.55 Реклама.
«В субботу вечером». Развлекательная программа:
21.00 Музыка и реклама.
21.40 Видео—«О».
23.20 «Зиндани ёхуд муҳаббат».
23.45—23.55 «Алмисоқдан қолган дукон».

III

18.20 Открытие программы. Реклама.

ОРТ
18.25—21.35
*
21.35 Концерт камерного оркестра Узтелерадиокомпании.
*
Российское государственное телевидение
22.00—23.20
*
23.20—23.40 «Бухарские элитошиви». Телефильм.

IV

9.00 Аэробика.
9.15 Реклама.
9.20 Субботняя сказка. «Щелкунчик».
10.50 «На крыльях танца».
11.20 Клип-антракт.
11.25 «Комедианты».
11.45 «Мир и человек».
12.10 Реклама.
12.15 «Золотой век вино». «Ромео и Джульетта». Художественный фильм. 2-я серия.
***
17.10—18.45 Турецкое телевидение.
*
18.45 «Мультқарусель».
19.00 «В субботу вечером».
19.10 «Санта-Барбара». Телевизионный художественный фильм.
20.00 Реклама.
20.05 «Великолепный Париж». Приложение к программе «Здравствуй, Франция!»
20.35 «Спокойной ночи, малыши!»
20.40 «Золотой век кино». «Трое мужчин и ребенок в люльке» (Франция).
22.00 «После спектакля».
22.25 «5 минут для себя».
22.30 «Автограф на память».
22.55 «Кийлет-спорт».
23.25 Реклама.
23.30 «Комедианты».
23.50 «Такой разнообразный мир».
00.10 «Хит-коллекция».
00.25 Реклама.
00.30—00.40 «Хайрли тун!» — «Спокойной ночи!»

ВОСКРЕСЕНЬЕ, 1

I

6.30 «Ассалом, Ўзбекистон!»
8.00 —8.25 «Ахборот».
*
8.25 «Радуга» . Кинопрограмма для детей.
9.15 «Морена Клара». Телесериал.
10.00 «Ватанимга хизмат қиламан».
11.00 «Проблема века». К всемирному дню борьбы со СПИДом.
11.25 «Спорт Узбекистана».
11.45 М. Бобоев. «Қушиқлар қучалари». Видеофильм. 18-я серия.
12.25 «Папириф». Развлекательная программа.
13.05 «Болалигим-пошшолигим». Видеоканал.
14.05—14.45 «Веселые старты».
***
17.55 Программа передач.
18.00 Концерт для детей.
18.15 «Паутина». Телесериал.
19.00 На будущей неделе.
19.15 «Соғлиқ».
19.25 Реклама.
19.30 «Панорама» (рус.).
19.55 Реклама.
20.00 «Яқинлашаётган Америка».
20.25 Реклама.
20.30 «Хафтанома».
21.00 Реклама.
21.05 На пути к великому будущему.
21.25 Строки вдохновения.
21.30 «В мире музыки».
21.50 «Шахс ва бахс».
22.15 Премьера на экране УзТВ! М. Бобоев. «Қушиқлар қучалари». Видеофильм. 19-я серия.
22.55 В мире футбола.
23.25 Реклама.
23.30 «Хафтанома».
24.00 На будущей неделе.
00.15 Греко-римская борьба. Международный турнир памяти С. Рахимова.
01.00 Вечерние мелодии.
01.10—01.20 «Ватан тимсоллари».

II

9.00 Мультсборник.
9.20 «Ғозиба».
9.35 «Мистер Хилл-шоу».
9.50 «Думы о театре».
10.20 «Любляк».
10.30 «Ғозиба».
10.50 «Зиндаги ёхуд муҳаббат».
11.15 «Алмисоқдан қолган дукон».
11.20—13.00 Видео—«О».
***
18.00 Воскресная программа ТВ II.
18.05 Реклама.
18.10 «Дараҳчи».
18.20 «Боланинг тили...»
18.30 Мульти-пульти.
18.50 «Дилором наволар».
19.00 «Табиат шифохонаси».
19.10 «Таманно».
19.25 Реклама.
19.30 «Панорама» (рус.).
19.55 Реклама.
20.00 «Тема для размышления».
20.20 «Дилором наволар».
20.25 Реклама.
20.30 «Хафтанома».
21.00 Реклама.
21.05 Видеоновости.
21.25 Музыка и реклама.
22.00 «Ҳусниҳол».
22.20—24.00 Видео—«О».

III

16.50 Открытие программы. Реклама.

ОРТ
16.55—22.45
*
22.45 Реклама.
22.50—23.15 «Панорама».

IV

9.00 «Эй! Доброе утро!»
9.30 «Новости Узбекистана» (на англ. яз.).
9.40 «Этот волшебный мир сказок».
11.20 Программа телекомпании «Дурдаршан».
11.50 «Парле ву франсэ?»
12.20 «Подиум».
12.40 «Белая тень».
13.10 «Мифы и реальность». Документальное кино.
13.50 «Кинопрофи». Новости мирового кинематографа.
14.20 Киносалон. «Невезучие». Художественный фильм.
15.45 «Пойте с нами».
16.30 «Твое время».
17.00 Клип-антракт.
17.10 «Мультқарусель».
17.25 «Телеташриф».
17.40 Музыкальный Олимп.
*
18.10—19.45 Турецкое телевидение.
*
19.45 «Семь на четвертом» (на узб. яз.).
20.00 «Действующие лица».
20.30 «Семь на четвертом» (на рус. яз.).
20.45 «Кинопрофи». Новости мирового кинематографа.
21.15 «Киносалон». «Цирк ужасов». Художественный фильм.
22.45 «Голливуд-рок». Музыкальная программа для молодежи.
23.15—23.25 «Хайрли тун!» — «Спокойной ночи!»

Борьба вольная

...И ХОРОШЕЕ НАСТРОЕНИЕ

С хорошим настроением вернулись с прошедшего в Иране командного розыгрыша Кубка мира по вольной борьбе атлеты Узбекистана. В личном зачете победителями стали Рамиль Исламов (весовая категория до 62 кг), Игорь Кулеев (68 кг), Сагит Катиновасов (74 кг) и Руслан Хинчагов (82 кг). Атхам Ачилов (52 кг) занял второе место. Дамир Захардинов (57 кг) и Сослан Фраев (90 кг) — третье. В итоге в семи из десяти весовых категорий наши земляки завоевали призовые места.

Розыгрыш Кубка примечателен тем, что в нем участвуют только сборные стран, победивших в первенствах своих континентов. За Америку выступали борцы Кубы, за Европу — России. Узбекистан впервые в истории спорта нашей республики представлял Азию. Ирак же являлся страной-организатором. Он и стал обладателем командного Кубка.

Это не было неожиданностью. В стране вольная борьба популярна и почитаема не меньше футбола. А главный залог успехов иранских атлетов в том, что единоборством занимаются с младенческих лет и до старости.

— Ковры спортзала «Озод» («Свобода»), где проходил розыгрыш Кубка, — говорит ездивший со сборной ответственный секретарь федерации вольной борьбы Узбекистана К. Аблаев, — не пустуют в течение всего дня. Мы специально приехали на турнир за неделю до его начала, чтобы вместе потренироваться с ведущими атлетами Ирана, и видели, как приходили для своего удовольствия бороться люди, которым было явно за 50 лет.

Интересен сам комплекс «Озод». В нем несколько залов, музей истории развития вольной борьбы, республиканская федерация, в которой работает более 30 специалистов. Главный зал «Озода» вмещает 12 тысяч зрителей. Второго такого в мире нет. И что характерно, в дни соревнований он был заполнен почти до отказа. Словом, все свидетельствует о популярности борьбы, любви к лучшим атлетам. Это мы ощутили и по отношению к себе. Поселили нас в пятизвездочном отеле «Интернациональ», показали, наверное, все достопримечательности, крупнейшие мечети.

Что касается самих соревнований, то борьба во всех командных встречах шла напряженнейшая. Первым нашим соперником была сборная России. Начался матч с проигрыша Ш. Юлдашева (48 кг) россиянину А. Сербигечеву. Но затем побед добились Ачилов, Захардинов и Исламов. А когда над соперниками верх взяли и Катиковасов с Хинчаговым, до общей победы оставался всего шаг. Однако в трех последних схватках наши тяжеловесы не только уступили, но не смогли получить ни одного балла. В результате в командной встрече ничья — 5:5 и проигрыш по баллам — 17:22.

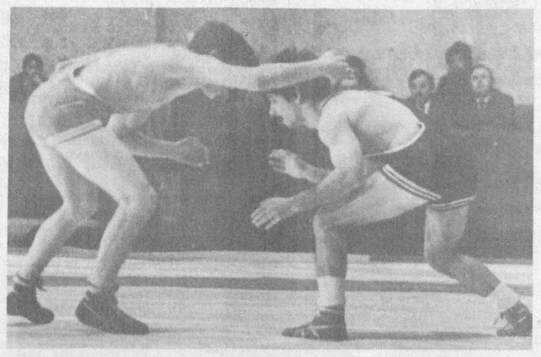
Также в ничью — 5:5 закончился матч со сборной Кубы. И опять слабо выступили атлеты тяжелых весовых категорий, из-за которых мы вновь уступили по баллам — 18:20.

По существу в командных встречах нас победили только иранцы — 7:3. Да и здесь счет мог быть иной. Досадно проиграл Ачилов. Почти до конца схватки он вел 3:2. И все-таки его соперник Б. Тауби успел провести прием, оцененный в один балл. В дополнительное время он заработал еще один уже победный балл. Со счетом 2:2 закончился поединок Юлдашева с Б. Ноурзадом. Судьи отдали предпочтение хозяину ковра, хотя, на наш взгляд, он боролся пассивнее.

Обладателем Кубка стала сборная Ирана. Команда Узбекистана заняла четвертое место. Но о том, что большинство наших атлетов были не слабее соперников, свидетельствуют успехи в личном зачете.

Напомним, четверо признаны сильнейшими в своих весовых категориях. У хозяев ковра лишь три таких победителя, у занявших второе командное место кубинцев — два. Так что гордиться нашим спортсменам и тренерам есть чем. Пожелаем, чтобы хорошее настроение оставалось у них и в наступающем 1997 году.

Глеб СЕРГЕЕВ.



Теннис

ФУНДАМЕНТ ПОСТРОЕН. ЧТО ДЕЛАТЬ?

Нынешний сезон в развитии тенниса в республике имел ряд особенностей. Как и все последние годы, он был насыщен крупными соревнованиями. Прошли ставшие или становящиеся традиционными розыгрыш Кубка Президента Узбекистана, мужские и женский сателлиты, челленджеры, матчевые встречи на Кубок Дэвиса. Появились новые состязания. Такие, как, например, Кубок «Ян интернэшнл». Это в основном турниры для тех, кто мечтает стать профессиональным теннисистом и для перспективной молодежи.

Но главная отличительная черта нынешнего сезона связана, пожалуй, с массовым теннисом. Столько соревнований для любителей этого вида спорта у нас еще никогда не проводилось. Отрадно, что в их организации активное участие принимали профсоюзные организации во главе с физкультурно-спортивным обществом «Узбекистан», министерства, начиная со здравоохранения, другие государственные и общественные предприятия.

И еще один немаловажный факт. Несколько лет назад кортов в республике было раздва и обчелся. Сейчас они построены в большинстве областных центров, в других городах. Словом, фундамент как для тенниса высшего мастерства, так и массового создан. Какие задачи и проблемы перед республиканской федерацией тенниса, клубами стоят теперь? На эти вопросы мы попросили ответить заслуженного тренера Узбекистана вице-президента федерации тенниса республики Г. Дашевского.

— Я давний сторонник развития рыночных отношений в теннисе. Чем скорее он будут проявляться в полной мере, тем лучше. Согласитесь, что вы больше цените то, за что платите из собственного кармана, а не из государственного. Проиллюстрирую это на примере. Теннисист поехал на соревнования за границу за свой счет. Заплатил за проезд, гостиницу, питание. Но поедет ли он на турнир, если чувствует, что недостаточно подготовлен, и ему, как говорится, ничего не светит? Вряд ли.

Однако за государственный счет поедет обязательно, в какой бы форме ни находился. А какая выгода от такого выступления государству, клубу, тренеру теннисиста? Никакой. Да и прогресса у игрока, будь он даже перспективный, от такого подхода можно долго ждать и не дождаться.

Другой вопрос: отношения между теннисистом и тренером, теннисистом и клубом. До сих пор они во многом остаются такими, какими были во времена бывшего Союза. Нужны контракты между ними, в которых четко были бы оговорены все позиции. В соответствии с международными правилами взаимоотношений контракт заключается сроком от одного до трех лет. Он предусматривает вознаграждения тренеров и спортсменов в зависимости от выступлений на международной арене и также штрафные санкции за нарушение контракта. Что, знаете ли, всегда чревато...

С этим вопросом тесно связан другой. У нас привыкли рассуждать так: «Вы сделаете мне хорошую зарплату, потом я буду хорошо работать. Но если идти по этому пути, то зарплата всегда оказывается недостаточно высокой, и «потом» отодвигается в неопределенное будущее. Следует менять такую психологию. Надо бы наоборот: сначала поработай, покажи, что можешь, затем думай о компенсации. Каждый клуб, теннисист, тренер должны получать ровно столько, сколько они заработали. Необходимо прекратить уравниловку, приводящую к безразличию в работе.

Немало и других проблем стоит перед теннисными стадионами и клубами. Не хватает в областях специалистов. Набор на отделение тенниса в Узбекском институте физкультуры небольшой. Тут на помощь мог бы прийти наш клуб «Динамо».

Мы у себя можем организовать постоянно действующие курсы по подготовке и переподготовке тренеров и спортсменов. А областные федерации тенниса, заключив с «Динамо» договора, направляли бы сюда своих игроков и их наставников. Неплохо было бы и поступивших из периферии в институт физкультуры студентов закреплять за лучшими тренерами республики.

Следует внести порядок в проведении соревнований. Желательно, чтобы все клубы ежегодно проводили первенства (весенние, летние, осенние) за счет своего бюджета среди юношей всех возрастных групп, ведущих спортсменов и ветеранов. Ежегодно необходимо организовывать чемпионаты республики, а также первенства личные и командные между клубами и организациями, культивирующими теннис.

Для того, чтобы осуществить такую программу развития тенниса в республике, надо освободить теннисные стадионы и их спортшколы от уплаты за коммунальные услуги и от всех видов налогообложения сроком на три года. А спонсоров, оказывающих финансовую помощь развитию тенниса, освободить от налога на доход в размере оказываемой помощи.

Вот такие, на наш взгляд, меры следует предпринять, чтобы теннис целенаправленно развивался дальше, чтобы был профессиональный подход к нему у всех заинтересованных лиц и организаций.

Сергей ГАПИЧ.

КАРТИНЫ ПОЗДНЕЙ ОСЕНИ

С объединением в 1985 году Миракинского и Кызылсуйского заповедников в Кашкадарьинской области создан самый крупный в Узбекистане Гиссарский горно-арчовый заповедник, площадь которого — 76889 га. Расположенный на западных склонах Гиссарского хребта на высотах от 1759 до 4349 м, он основан для сохранения самого большого в Узбекистане ледника Северцова (длина около 3,5 км) и арчовников, животного мира в верховьях Кашкадарьи.

... С прозрачными далями, с позолотой на листве пришла в заповедные горы осень. Изредка подает голос птица, и то не ради залихватской песни, а для делового разговора или сигнала об опасности. Подросшие и окрепшие птенцы-слетки, встав на крыло, объединились в стайки и вместе с родителями откочевали на юг в теплые края.

Сюда же на гнездовья слетаются около ста видов птиц. По долинам рек гнездятся райские мухоловки, синяя птица, зимородок, ремез. Из хищных — бородач, белоголовый сип, черный и снежный грифы, орлан-долгохвост, беркут. У кромки вечных снегов обитает гималайский улар, а ниже каменная куропатка — кеклик. С первыми морозными утренниками забрались в норы на зимнюю спячку красные сурки. В пустоты под камнями сползлись змеи.

За высокой грядой Гиссарского хребта занялось утро и все шире захватывало синим рассветом просыпающиеся горы. Распахнулись гигантские чаши цирков, глубокие ущелья и бесконечная цепь отрогов, подернутых оранжевой дымкой. Залитый лучами солнца, ослепительно засверкал ледник Северцова. Долины рек покрылись буро-желтым ковром из переспевших трав и кустарников, свидетельствующих о переходе глубокой осени в предзимье.

В умиротворенную тишину неожиданно ворвался грохот падающих камней. По крутому склону помчались к спасительным скалам центральноазиатские горные козлы. Вслед за ними гнались три матерых волка. Легко и ловко, перескакивая с уступа на уступ, козлы взобрались на недосягаемую для волков высоту и, застыв изваяниями на выступах скалы, с опаской посматривали на своих заклятых врагов, в яростной злобе метавшихся у подножия. В верховьях Тупаланга не редкость понаблюдать под светом бледной луны за среднеазиатской выдрой, занятой охотой на рыбу.

Из дупла старой арчи на миг показалась любопытная мордочка лесной сони и тут же скрылась с глаз. У грохочущего водопада Сувтшар, пронизывая насквозь водяную пыль со сверкающей на солнце радугой, носятся синие птицы. Над звериной тропой, вцепившись в ветку арчи литыми когтями, затаилась туркестанская рысь и внимательно наблюдает с высоты за резвящимися на лужайке зайцами — толаями.

В среднем течении Каласая, в урочище Кала и Широн, на высоте трех тысяч метров над уровнем моря, находится пещера протяженностью более девятисот метров. За ней тянется вторая — сквозная пещера около двухсот метров длины. В предании местных жителей говорится, что в пещере

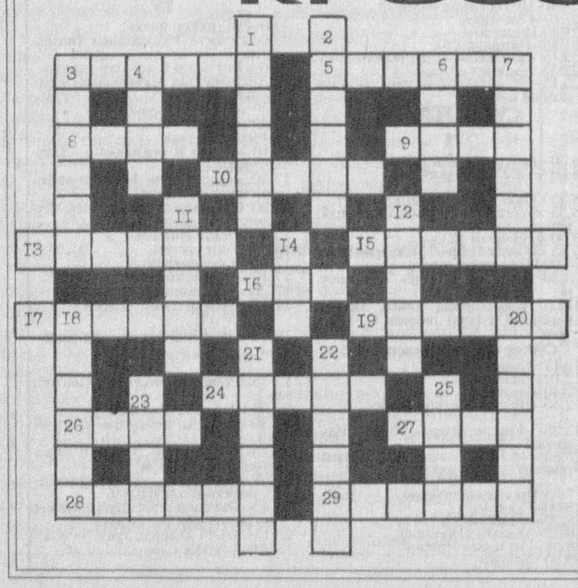


жил и собирал свои дружины Темур, попавший в немилость правителя Шахрисабза. Отсюда он начал свой победоносный поход на Шахрисабз, позже — на Самарканд. Внутри пещеры есть несколько гротов. Что особенно поражает в одном из них — это спокойная гладь небольшого подземного озера. В конце его мощными каскадами из нескольких струй низвергаются потоки воды, наполняя грот своеобразной музыкой.

Владимир МОИСЕЕВ.
НА СНИМКЕ: в Гиссарском горно-арчовом заповеднике.

Фото автора.

КРОССВОРД



ПО ГОРИЗОНТАЛИ: 3. Шейх, духовный наставник Амира Темура, похороненный в Самарканде, в усыпальнице Темуридов Гур-Эмир. 5. Город в Российской Федерации. 8. Искусственный водоем в городах Средней Азии. 9. Город в Азии. 10. Народное собрание в Древней Греции. 13. Нрав, темперамент, характер. 15. В древнегреческой мифологии напиток богов, дававший им вечную молодость и красоту. 16. Партия ценных бумаг, принятая за единицу сделки на бирже. 17. Народный писатель Узбекистана, автор романа «Сокровище Улугбека». 19. Город в Сирии. 24. Сорт яблони. 26. Кондитерское изделие. 27. Восточное кушанье из вареного риса с мясом. 28. Тяжелый ковкий металл. 29. Греческий писатель, историк, географ, автор семитомного сочинения о походах Александра Македонского.

ПО ВЕРТИКАЛИ: 1. Большая повозка. 2. Пряность, привозимая купцами в города Средней Азии из Индии. 3. Древний город в Узбекистане. 4. Торжественный званый вечер, прием. 6. Река в Грузии. 7. Ряд одинаковых по форме и величине арок, опирающихся на столбы. 11. Электронная лампа с тремя электродами. 12. Сильная жара. 14. Денежная единица Республики Кыргызстан. 18. Торжественное шествие. 20. Богатырь, силач. 21. Конец, развязка. 22. Ветер необычайно разрушительной силы. 23. Крупная хищная птица. 25. Липкое вещество.

«Computer & Communication-96»: взгляд в будущее

В Государственном комитете Республики Узбекистан по науке и технике прошла пресс-конференция, посвященная четвертой ежегодной национальной технологической выставке «Computer & Communication-96» — «Компьютеры и коммуникации», которая будет работать с 26 по 30 ноября с. г. в зале спортивного комплекса «Ёшлик». Организатором выставки под патронажем ГКНТ Республики Узбекистан является инновационная фирма «ЦМИ». Тематика выставки: компьютерная техника и периферийное оборудование, информационные системы и сети, программное обеспечение и базы данных, компьютерная графика, мультимедиа, системы связи (в том числе офисные АТС, сотовая и пейджинговая связь), копировальное, полиграфическое и офисное оборудование.

Однако участники пресс-конференции — представители фирм, компаний, руководители, ГКНТ республики, ташкентские журналисты — высказали мнение, что выставка должна не ограничиваться «ближними» задачами — ознакомлением с последними достижениями в области компьютерных технологий, коммуникаций и копировальной техники, налаживанием деловых контактов с инофирмами, лидирующими в данной области, что само по себе уже ценно, а ориентировать на создание в Узбекистане производственных структур, выпускающих собственные компьютеры и создающих программные обеспечения и базы данных к ним.

— У нашей республики достаточно высок интеллектуальный потенциал, — сказал председатель ГКНТ Узбекистана Аулат Киргизбаевич Хабибуллаев, — много специалистов, способных решать сложнейшие задачи. Их нужно организовать, мобилизовать, помочь им в создании узбекистанского компьютера, в налаживании программного обеспечения и базы данных.

Как известно, в нашей стране разработана Программа информатизации, согласно которой до 2000 года вся республика должна быть покрыта информационной сетью, оснащенной по последнему слову науки и техники, которая должна постоянно обновляться и которая позволит интегрироваться в мировую сеть.

На мой взгляд, подобные выставки, несмотря на их необходимость, не должны ограничиваться куплей-продажей, а целенаправленно работать на осуществление данной Программы.

— Примечательно, что в нынешней выставке, — говорит генеральный директор инновационной фирмы «ЦМИ» Алексей Валентинович Арапов, — наряду с такими известными компаниями и фирмами, как и других — своеобразным компьютерным «бомондом» — принимают участие отечественные фирмы и совместные предприятия — АТК, «Турон», Микрос, Открытые технологии, «Поток», Тэльда — Таш, КОМЭК, Фламенка, Ланит-Та, НТП «Компьютер-Азия», республиканское госпредприятие Ич РАК и другие.

В дни работы выставки будут организованы семинары по актуальным вопросам, а также предполагается создать возможности для доступа посетителей в систему знакомства с мультимедиа.

Рафаэль ЗАГРАТДИНОВ.

Главный редактор Азим СУЮН

Редколлегия:
Абдулла ОРИПОВ,
Абдулхафиз ДЖАЛАЛОВ,
Азиз НОСИРОВ,
Одилжон ОЛИМЖАНОВ,
Ислам ШАГУЛЯМОВ,
Шухрат ДЖАББАРОВ,
первый заместитель главного редактора,
Аслиддин БОЛИЕВ,
заместитель главного редактора, ответственный за выпуск «Осиё бозори»,
Владимир ЧЕБОТИН,
заместитель главного редактора — «Голос Узбекистана»,
Алимкул СУЛТАНОВ,
ответственный секретарь — «Узбекистон овози»,
Александр ТЮРИКОВ,
ответственный секретарь — «Голос Узбекистана».

ГОЛОС УЗБЕКИСТАНА

ЎЗБЕКИСТОН ОВОЗИ

Учредитель: Центральный Совет Народно-демократической партии Узбекистана.

Адрес редакции: 700000, г. Ташкент, пл. Мустакиллик, 5.
Наши телефоны: 39-46-05, 39-43-22.
Индекс: 64582.

Дежурный редактор Икрам АХМЕТОВ.

Регистрационный № 43. Объём — 2 печ.л. Способ печати — офсетный, формат А 2. Заказ Г-0660. Тираж 10750
Типография Издательско-полиграфического концерна «Шарк», адрес предприятия: ул. Буюк Турон, дом 41.

1 2 3 4 5 6

Акционерное объединение

«УГОЛЬ»

Фирма «УЗБЕКУГОЛЬ»

— крупнейший производитель твердого топлива отличного качества

реализует уголь всех марок, В ТОМ ЧИСЛЕ каменноугольный брикет и фасованный уголь,

по доступным договорным ценам со складов областных оптово-розничных, топливо-торгующих предприятий, расположенных во всех регионах Республики Узбекистан.

ФОРМА ОПЛАТЫ–ЛЮБАЯ.

КОНТАКТНЫЕ ТЕЛЕФОНЫ:

в г. Нукусе 3-26-11.
в г. Андижане 4-33-58,:4-54-59, 4-28-40
в г. Бухаре 5-76-64
в г. Джизаке 4-45-67
в г. Карши 4-48-10, 2-21-28
в г. Намангане 3-75-48, 3-76-41
в г. Навои 4-52-11
в г. Гулистане 25-48-56
в г. Самарканде 35-03-17,31-15-61
в г. Термезе 4-95-60, 4-95-62
в г. Фергане 24-53-79,24-33-59
в г. Ургенче 6-41-05
в г. Ташкенте 44-53-54, 44-35-93. 41-78-40, 41-78-41.