СОБЫТИЯ НЕДЕЛИ

Президент Туркменистана Сапармурат Ниязов прибыл 27 ноября в Узбекистан с официальным визитом.

В Ташкентском аэропорту государственного руководителя Туркменистана встречал Президент Республики Узбекистан Ислам Каримов. Кортеж автомобилей проследовал в резиденцию в Дурмене. Здесь состоялась церемония официальной встречи Президента Туркменистана.

Между Президентом Исламом Каримовым и Президентом Сапармуратом Ниязовым состоялась беседа один на один.

Во время беседы руководители двух братских государств обсудили вопросы, связанные с дальнейшим укреплением дружественных отношений, а также перспективы сотрудничества между Узбекистаном и Туркменистаном.

В это же время в зале резиденции начались переговоры между официальными делегациями Узбекистана и Туркменистана, во второй половине дня эти переговоры продолжились с участием Президента Узбекистана Ислама Каримова и Президента Туркменистана Сапармурата Ниязова в расширенном составе.

Президент Ислам Каримов, приветствовав членов делегации Туркменистана, возглавляемой Президентом Сапармуратом Ниязовым, подчеркнул, что вековое родство и дружба, сотрудничество между народами двух стран сегодня развиваются на новой правовой основе. Глава нашего государства отметил, что для дальнейшего развития взаимовыгодного сотрудничества у двух стран много неиспользованных возможностей. Официальный визит Президента Туркменистана в Узбекистан станет важным шагом в расширении правовых основ дружбы и сотрудничества между двумя государствами, в рациональном использовании имеющегося для этого потенциала, подчеркнул Ислам Каримов.

В заключение переговоров Ислам Каримов и Сапармурат Ниязов подписали Декларацию о дальнейшем расширении и углублении всестороннего сотрудничества между Республикой Узбекистан и Туркменистаном, Договор между Республикой Узбекистан и Туркменистаном о правовой помощи и правовых отношениях по гражданским, семейным и уголовным делам, а также протокол об организации узбекско-туркменской совместной комиссии по торгово-экономическому, научно-техническому и культурному сотрудничеству.

Визит Президента Туркменистана в нашу страну проходит очень плодотворно, об этом свидетельствуют подписанные на уровне заместителей премьер-министров межправительственные соглашения между Узбекистаном и Туркменистаном О международном речном пассажирском и грузовом сообщении, О взаиморасчетах по взаимопоставкам продукции и оказанным услугам в 1994—1996 годах, О сотрудничестве в борьбе против незаконного оборота наркотических средств и психотропных веществ и злоупотребления ими, Об обмене правовой информацией.

Кроме того, руководители внешнеполитических ведомств двух стран подписали соглашение о взаимном урегулировании вопросов, связанных с деятельностью посольств, протокол об обмене грамотами о ратификации Договора о дружбе, сотрудничестве и взаимопомощи между Республикой Узбекистан и Туркменистаном, а также протокол об обмене грамотами о ратификации соглашения между правительством Республики Узбекистан и правительством Туркменистана об избежании двойного налогообложения доходов и имущества.

Министры обороны Узбекистана и Туркменистана подписали Договор между Республикой Узбекистан и Туркменистаном о военно-техническом сотрудничестве. Генеральные прокуроры двух стран подписали протокол о сотрудничестве между Прокуратурой Республики Узбекистан и Генеральной прокуратурой Туркменистана по реализации Договора между Республикой Узбекистан и Туркменистаном о правовой помощи и правовых отношениях по гражданским, семейным и уголовным делам.

Эта дорогая Родина принадлежит всем нам!

ГОЛОС УЗБЕКИСТАНА

Общественно-политическая газета Народно-демократической партии Узбекистана

№ 48 (240) 29 НОЯБРЯ 1996 г. Цена свободная Выходит с 5 марта 1992 года

ПРИЕМ В ЦЕНТРАЛЬНОМ СОВЕТЕ

28 ноября сего года в Центральном Совете Народно-демократической партии Узбекистана был принят Чрезвычайный и Полномочный Посол Республики Украина в нашей стране В. Сметанин по его просьбе.

Первый секретарь Центрального Совета Абдулхафиз Джалалов рассказал гостю о внутренней и внешней политике руководства республики во главе с Президентом И. А. Каримовым, об осуществляемых в стране реформах и участии в них, в развитии демократических процессов многочисленных членов и организаций НДП Узбекистана, а также о парламентской деятельности партии.

В беседе, прошедшей в сердечной обстановке, была дана высокая оценка последовательной деятельности руководства Узбекистана и Украины, направленной на расширение и укрепление традиционных уз дружбы между народами этих стран.

Во встрече приняли участие секретари ЦС НДП Узбекистана Х. Авезов, И. Кочмарик и советник посольства Украины В. Яковенко.

Пресс-центр ЦС НДП Узбекистана.

За строкой постановления

ПОСЕВЫ — ПОД ОХРАНУ

Для эффективной борьбы с потравами посевов озимых колосовых в Булакбашинском коллективном хозяйстве имени Алишера Навои организованы конные наряды, активно действуют сотрудники милиции. А бригадиры, члены махаллинских комитетов, зерноводы-подрядчики делают подворные обходы, беседуют с населением, объясняют противозаконность выпаса животных, важность получения высокого урожая колосовых для каждой семьи, для достижения зерновой независимости республики.

Впрочем, в народе уже хорошо осознали пользу от расширения зернового клина хозяйства, повышения его урожайности — ведь при этом каждая семья может получить от колхоза больше зерна, а для домашней фермы — соломы. Так, из урожая нынешнего года каждому дехканину было выделено по двести килограммов пшеницы по низким ценам. А инвалиды, воины-интернационалисты, участники ликвидации чернобыльской трагедии получили зерно бесплатно. Такая возможность у хозяйства есть — за счет хорошего ухода за посевами здесь было намолочено по 55 центнеров с каждого из 551 гектара хлебной нивы. Почти полторы тысячи тонн зерна было продано государству, остальное пошло сельчанам.

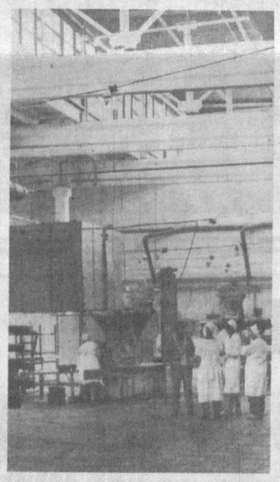
К развитию зерноводства в хозяйстве относятся с особой заинтересованностью. Большие надежды возлагаются на новый урожай — хлеборобы намерены получить по 60 центнеров зерна на круг. А для этого прежде всего надо надежно уберечь посевы от потравы.

Корр. УзА.



Паркентский каравай





Продукция Паркентского производственного объединения по выпуску продовольственных товаров не залеживается на прилавках магазинов. А все благодаря высокому качеству, привлекательному товарному виду. Коллектив предприятия понимает, что в условиях конкуренции иначе работать нельзя.

Директор объединения Равшан Юлдашев всегда требователен к подчиненным. Благодаря этому предприятие работает стабильно, без нареканий со стороны покупателей. Не забывают здесь и о завтрашнем дне: намечается расширение ассортимента выпускаемой продукции, внедрение новых технологий.

НА СНИМКАХ: директор объединения Равшан Юлдашев и пекарь Умида Каримова; вкусные лепешки выпекают Холида Сидикова и Мухайе Мадазимова; в короткие минуты отдыха.

Фото В. БАСКАКОВА.

НОВОСТИ КОРОТКОЙ СТРОКОЙ

● Начались работы по расширению узбекско-российского совместного предприятия «Хонка-шуя» в Хорезмской области. В результате производство пряжи из хлопкового волокна возрастет здесь с 600 тонн до одной тысячи. Для этого начата установка современного российского оборудования. К концу года вторая очередь предприятия начнет выпуск продукции.

● На Алтыарыкском районном предприятии по ремонту сельхозтехники начато производство запасных частей для тракторов. В этих целях на предприятии создан цех чугунного литья. Потребителям уже отправлено продукции более чем на миллион сумов. Поступают заказы и из соседних Андижанской и Наманганской областей.

● В Джизаке открылся центр консалтинговых услуг, который помогает местным предпринимателям в проведении расчетов, решении экономических проблем. Помощью центра уже пользуются почти пятьдесят малых предприятий и фирм области.

● Улучшаются условия работы таможенников Сурхандарьинской области. На таможенном посту «Гульбахор» на таджикской границе сдано в эксплуатацию новое здание, оснащенное необходимым современным оборудованием.

● В живописном кишлаке Саткак Ферганского района начаты съемки нового художественного фильма «Насриддин Афанди». Картину создают работники студии «Узбектелефильм» и областного музыкального театра драмы и сатиры имени Юсуфджона Кизика Шакарджонова. Некоторые эпизоды этого фильма снимаются в Коканде.

● Ряд сложных операций провели в своем каракалпакском филиале врачи Ташкентского хирургического научного центра имени В. Вахидова. Столичные медики поделились своим опытом с местными хирургами.

● Первыми среди рыболовецких хозяйств завершили подготовку к зимнему лову труженики коллективного хозяйства «Амударья» Муйнакского района. Подготовлены рыболовные снасти, необходимая техника. Рыбаки хозяйства, уже поставившие в этом году к столу жителей Узбекистана 1500 центнеров рыбы, до конца года намерены добыть еще 200 центнеров.

(Уза).

Интернет сообщает

РОССИЯ И США ДОГОВОРИЛИСЬ УСКОРИТЬ ЗАКЛЮЧЕНИЕ УРАНОВОЙ СДЕЛКИ. Россия и США заключили пятилетний контракт, который должен ускорить продажу урана с демонтированных российских ядерных боеголовок Соединенным Штатам в согласии с двусторонним соглашением, подписанным в 1994 году, сообщила газета «Вашингтон пост». Первоначальное соглашение, по которому Россия обязана переработать 500 тонн оружейного урана в топливо для ядерных мирных реакторов для последующей продажи США в течение 20-летнего периода, неоднократно тормозилось из-за разногласий по ценам и ежегодным квотам по продаже переработанного урана. Новый контракт предусматривает, что Россия осуществит поставку 18 тонн урана в 1997 году, 24 тонны — в 1998 году и 30 тонн — в 1999—2001 годах на общую сумму примерно в 2 миллиарда долларов. Стороны также близки к соглашению по мерам контроля, призванных гарантировать, что уран, отправляемый в США, является переработанным ураном с демонтированных боеголовок, а не из резервных запасов России.

ЖИТЕЛИ КАЗАХСТАНА ПРОТИВ ПЕРЕНОСА СТОЛИЦЫ. В то время как перевод трех первых министерств в новую столицу намечается на начало будущего года, Институт Гиллера провел опрос, в ходе которого только 5,6% респондентов заявили о своем согласии на перенос столицы из Алма-Аты в Акмолу. Акмола расположена в степи на севере страны, и там гораздо более холодные зимы и более жаркая погода летом, чем в Алма-Ате. Министерства сельского хозяйства, транспорта и связи — первые из 26 министерств, перевод которых намечен на 1997 год; однако в настоящее время правительство Казахстана располагает лишь одной десятой частью денег, необходимых для завершения первой стадии перевода.

УКРАИНСКИЙ ПРЕМЬЕР ПРЕДСТАВИЛ ПРОЕКТ БЮДЖЕТА НА 1997 ГОД ДЕПУТАТАМ ПАРЛАМЕНТА. Павел Лазаренко передал на рассмотрение в парламент проект бюджета на 1997 год, сообщили украинские СМИ. Проект бюджета предусматривает дефицит бюджета в размере 5,8%. Бюджет также предусматривает полную выплату долгов правительства по заработной плате и пенсиям к концу первого квартала, а также предоставление расширенных кредитов агропромышленному сектору. Проект бюджета предусматривает значительное сокращение финансирования аппарата правительства и социальных выплат, включая полную отмену всех субсидий для граждан при внесении квартплаты и оплаты коммунальных услуг. Заместитель премьер-министра Виктор Пинзенюк заявил, что в соответствии с проектом бюджета предприятия освобождаются от 7,3% налогов и будет упрощена налоговая система. Законодатели намерены рассмотреть проект бюджета в комитетах в течение текущей недели.

ЛИДЕР ВЕНГЕРСКИХ СВОБОДНЫХ ДЕМОКРАТОВ ПЕРЕИЗБРАН НА НОВЫЙ СРОК. Иван Пето переизбран на новый двухлетний срок на посту президента Альянса Свободных Демократов (АСД) — младшего партнера по правящей коалиции, сообщили венгерские газеты. Пето, бывший единственным кандидатом на пост президента партии, заявил в программной речи, что выход их коалиции не может являться окончательным решением тех проблем, которые стоят перед АСД в правящей коалиции. Партия не проводила голосования по вопросу о том, нужно ли выходить из коалиции, несмотря на то, что мнения членов АСД по данному вопросу разделились с момента возникновения в октябре скандала, связанного с приватизацией. Однако делегаты конгресса разработали проекты резолюций, в которых определены ключевые законотворческие задачи для правительства: ускорение введения сниженных налогов, выполнение условий по осуществлению «прозрачного» процесса приватизации, принятие новой конституции, реформа финансирования судов и местных органов власти.

Курсом экономических реформ

ВАЛЮТНЫЙ ЦЕХ СТРАНЫ

Сегодня наша республика входит в число ведущих государств мира по добыче золота. В Узбекистане открыто несколько десятков золотоносных месторождений. На двух из них ведется добыча драгоценных металлов. Недавно серебро, произведенное в нашей стране, получило постоянную прописку на мировом валютном рынке.

А путь ему к международному признанию проложил коллектив Алмалыкского горно-металлургического комбината.

...Получив политическую и государственную независимость, Узбекистан встал на путь социальных и экономических преобразований. Тогда то и возник вопрос о создании на базе АГМК «валютного цеха» республики.

К концу прошлого года алмалыкчане уже имели в своем арсенале серебро и золото, отвечающее мировому уровню качества. Слитки драгметалла с четырьмя девятками успешно прошли проверку во всех крупнейших мировых банках, получили хорошие отзывы и были готовы к выходу на международный рынок.

Однако было еще одно «но». Согласно международным правилам, чтобы получить аккредитацию в Лондонской ассоциации драгоценных металлов, необходимо было «обкатать» без рекламаций золото в течение пяти, а серебро — трех лет. За этим строго следили представители Лондонского рынка.

В апреле нынешнего года узбекское серебро, имеющее высшую пробу качества — четыре девятки, было представлено высшему руководству Лондонской ассоциации рынка драгоценных металлов и получило прекрасную оценку. В течение нескольких месяцев шли последние проверки и экспертизы, составлялась необходимая документация на представленные образцы. Причем работа велась одновременно в Лондоне и Алмалыке.

И, наконец, долгожданное заключение, давшее право узбекскому серебру быть равноправным представителем на международном валютном рынке. На очереди — алмалыкское золото, апробирование на качество которого истекает в будущем году. Однако уже сегодня можно не сомневаться в том, что золотые слитки, украшенные гербом нашей республики и маркированные высшей пробой качества — 99,99, также, как и их «младший брат» серебро, займут свое достойное место на международном рынке драгметаллов.

Но это в будущем, хотя и недалеком. А пока на АГМК идет, ставшая уже будничной, работа по наращиванию производства драгметаллов. Работа нелегкая, кропотливая. Ведь каждый слиток составляется буквально по крупицам, каждая из которых обильно полита потом сотен рабочих самых различных профессий.

Истоки этого самоотверженного труда берут начало на знаменитом Кальмакырском карьере. Кстати, сегодня здесь работает самая передовая в стране техника. Обогатительная фабрика, оснащенная уникальным оборудованием, входит в число лучших аналогичных производств Европы. Здесь получают главное сырье для выплавки золота и серебра, и не только. Кальмакырское месторождение не зря называют природной кладовой, в добываемой здесь руде содержатся 16 основных элементов из таблицы Менделеева. В их числе, кроме золота и серебра, молибден, теллур, селен.

Выплавка драгоценных металлов проходит на специально созданном производстве, доступ к которому строго ограничен. Здесь все необычно и непривычно. И сам процесс, и отношение к нему, и даже царящая атмосфера.

...Но вот золотые и серебряные слитки, проделав длинный путь от рудника до специального хранилища, получив свой «паспорт» — Государственное клеймо с изображением Герба Узбекистана и монумента Независимости, маркированное заводом-изготовителем, получают право на международное гражданство. Право называться валютным фондом независимости Республики Узбекистан.

Наш корр.

РЕСПУБЛИКАНСКАЯ КОНФЕРЕНЦИЯ

В Андижане прошла республиканская научно-практическая конференция, посвященная проблемам реализации Закона о государственном языке.

Она была организована Министерством высшего и среднего специального образования, Научно-исследовательским институтом проблем высшей и средней школы республики совместно с Андижанским областным хокимиятом и Андижанским государственным университетом имени Бабура.

На конференции были обсуждены такие актуальные вопросы, как перевод узбекского языка на латинскую графику, повышение уровня изучения государственного языка в высших учебных заведениях.

В работе конференции приняли участие руководители высших и средних специальных учебных заведений, ученые и практики, представители местных органов власти из областей Ферганской долины.

В ходе научно-практической конференции состоялся обмен накопленным опытом работы в этом направлении.

К. НИЗАМОВ, корр. УзА.

ЗАБОТА О ПОГРАНИЧНИКАХ

На встрече с пограничниками во время поездки в Сурхандарьинскую область Президент нашей страны Ислам Каримов отметил необходимость создания достойных условий для воинов, охраняющих границы нашего края, мир и спокойствие народа.

На днях на одной из застав введено в эксплуатацию новое здание. В нем имеются все необходимые условия для успешного несения службы, культурного отдыха, занятий спортом.

В церемонии сдачи в эксплуатацию нового здания принял участие хоким Сурхандарьинской области Дж. Норалиев.

(УзА).

ИНФОРМАЦИЯ — ЕЖЕМИНУТНО

Компьютеры пришли на помощь работникам Кашкадарьинского областного управления Госкомимущества, а также областного филиала Республиканской биржи недвижимости.

В их городских и районных подразделениях установлены компьютеры, с помощью которых можно за считанные минуты получить или передать всю необходимую оперативную информацию.

ПАМЯТИ ТАМАРЫ ХАНУМ

Оживленно было в эти дни в Доме-музее известной танцовщицы и певицы нашей страны, народной артистки Тамары Ханум.

По случаю ее 90-летия здесь была проведена встреча «В гостях у Тамары Ханум». Выступившие на ней деятели культуры говорили о том, что Тамара Ханум многое сделала для возрождения и популяризации песенного и танцевального искусства узбекского народа, которое благодаря ее деятельности стало известно всему миру.

НОВЫЙ ОБЛИК КИЕТА

В древнем кишлаке Киет Хивинского района уделяется большое внимание развитию социальной инфраструктуры. В настоящее время здесь действуют более 37 малых предприятий, на которых трудятся 500 жителей кишлака. Только в филиале ниточной фабрики обеспечены работой почти 50 человек.

Все более увеличивается вклад предпринимателей и хозяев частных предприятий в экономическое развитие села. За счет своих средств они строят торговые точки и предприятия сервиса, цеха по переработке сырья.

(УзА).

НА ДОПОЛНИТЕЛЬНЫЙ ДОХОД — «ДАМАС»

Дополнительные доходы стало получать шелководческое акционерное общество Бешарыкского района Ферганской области за счет создания в одном из отдаленных кишлаков пошивочного цеха. Молодежь кишлака освоила здесь пошив разнообразной продукций, часть которой реализуется по договорам, заключенным с шелководческими хозяйствами, а остальное продается в фирменном магазине «Кумуш тола» районного центра.

Новый цех уже получил солидный доход — более полумиллиона сумов. На эти средства для нужд производства куплен автомобиль «Дамас». Немалая сумма выделена на расширение предприятия, улучшение культурно-бытовых условий.

Подписка-97

Эта дорогая Родина принадлежит всем нам!

ГОЛОС УЗБЕКИСТАНА

ДОРОГИЕ ЧИТАТЕЛИ!

С 25 сентября с. г. открыта подписка на периодические издания, которые будут выходить в Республике Узбекистан в 1997 году.

«Голос Узбекистана» — единственная на русском языке общественно-политическая газета Народно-демократической партии Узбекистана, которая широко освещает разностороннюю деятельность НДП Узбекистана, ее Центрального Совета, местных органов партии, первичных организаций.

В каждом номере газета публикует материалы по наиболее актуальным общественно-политическим, экономическим, социальным и нравственным проблемам, помещает статьи и заметки по вопросам истории, о народных традициях и духовном наследии прошлого, публицистику, стихи и рассказы писателей Узбекистана.

В нашей газете вы найдете сообщения о важнейших событиях, происходящих в Узбекистане и в мире, рекламные материалы, информацию о деловой жизни республики.

Тот, кто подпишется на «Голос Узбекистана», становится и обладателем еженедельной телепрограммы. Причем уже в пятницу, т.к. именно в этот день выходит наша газета.

НАША НАДЕЖНАЯ ОПОРА

— так оценивают в Юнусабадском районном совете НДП Узбекистана деятельность территориальных партийных организаций

Вначале несколько справочных данных, которые дают представление о всей районной партийной организации, позволяют сопоставлять. Сегодня в ее рядах без малого четыре тысячи человек. Со дня учредительной конференции, состоявшейся в конце 1991 года, их число увеличилось примерно вдвое. Количественный рост сопровождался качественным. Значительно возросло и количество первичных парторганизаций. Пять лет назад их было 77, а в настоящее время сто семьдесят одна. Значительная часть членов НДПУ — это люди в возрасте от тридцати до пятидесяти лет.

Следует особо сказать об интернациональном характере состава районной партийной организации, многих ее структурных подразделений. В них работают представители двадцати восьми национальностей и народностей.

Как видим, районная партийная организация представляет собой внушительную силу, и она не раз подтверждала это практическими делами на благо района, ее жителей.

— В последнее время, — подчеркнул первый секретарь районного совета партии М. Усманов, — заметную активность демонстрируют территориальные парторганизации в махаллях. Они стали и становятся тем надежным звеном, которое связывает нас, работников райсовета, с населением, позволяет быть ближе к людям, предметно знать их заботы и проблемы. Любая махалля — широкое поле деятельности для агитационно-пропагандистской и разъяснительной работы.

В райсовете придерживаются правила, которое гласит: силен и побеждает тот, кто ближе к людям. В соответствии с ним тщательно продуман и механизм взаимоотношений с махаллями, территориальными парторганизациями. В штате райсовета учреждена должность ответственного работника, на которого возложена обязанность осуществлять оптимальные контакты с махаллями. Она доверена М. Ибрагимову — человеку, за плечами которого солидный жизненный опыт, он хорошо знает махаллинский уклад жизни, местные обычаи и традиции. Он желанный гость повсюду.

Характерно вот еще что. Глава районного фонда «Махалля» М. Арсланов является членом районного совета НДП, председателем координационного совета махаллей. Активную роль в совете играет его заместитель К. Закиров, аксакал махалли имени Г. Абдуллаева, член исполнительного бюро райсовета. Став верными помощниками, они хорошо осознают, что в современных условиях центр идеологической и разъяснительной работы должен быть перемещен на территорию с компактным проживанием населения.

Сошлемся на справочные данные. Всего в Юнусабадском районе 48 махаллей, в их числе и те, которые возникли в современных многоэтажных кварталах. В 35 из них созданы и функционируют территориальные структуры Народно-демократической партии Узбекистана. На учете состоят 434 члена партии. 28 махаллей возглавляются членами НДП.

Аксакал любой махалли, состоящий в рядах партии, не без основания считает, что его советниками при подготовке, принятии к реализации решений местного характера являются все члены местной парторганизации, даже если они официально не избраны на эту роль.

Как уже отмечалось, многие парторганизации в махаллях уже успели заявить о себе с лучшей стороны. Тому, на мой взгляд, в немалой степени способствует тот факт, что значительную часть таких парторганизаций составляют люди старше шестидесяти лет, достаточно авторитетные, хорошо знакомые всем по месту жительства по конкретным делам общественного характера. Иначе говоря, это та самая сила, которая очень кстати в сплочении населения, воспитании подрастающего поколения.

Чтобы убедиться в этом, достаточно побеседовать с партийными активистами в таких махаллях, как «Навруз», «Узбекистон мустакиллиги», «Минор».

Добавлю к сказанному, что в целом ряде махаллей, кроме территориальных парторганизаций, действуют первички в школах, детсадах, учреждениях здравоохранения, культуры, торговли. Райсовет, сказал М. Усманов, пришел к выводу, что целесообразно объединить их с территориальными организациями с тем, чтобы решать местные вопросы сообща, объединяя усилия, особенно тогда, когда дело касается воспитательной работы. Возражений не последовало. Объединительный процесс начался, охватив первоначально махалли имени Беруни, имени Казакбаева, «Чинор», «Иттифак», которые составляют территории тех или иных избирательных округов по выборам в Олий Мажлис республики.

Создание, становление территориальных партийных организаций, укрепление контактов с ними стали предметом постоянной заботы райсовета. Эти вопросы регулярно включаются в повестку дня заседаний исполнительного бюро, секретарского часа, проводимого два раза в месяц. На одном из заседаний бюро, к примеру, был обобщен опыт работы партийных организаций в махаллях «Матанат», «Гайрат» и «Отчопар-2». В другой раз рассматривался вопрос о взаимоотношениях райсовета и территориальных парторганизаций, путях усиления их влияния. Существенную роль играют непосредственные контакты с ними работников аппарата райсовета.

Чаще всего встречи на местах происходят при подготовке и проведении партийных собраний, которые, как правило, бывают открытыми и созываются ежеквартально. Разумеется, в необходимых случаях и чаще, когда, скажем, необходимо без промедления обсудить злободневный вопрос, имеющий общемахаллинское значение.

При продуманной подготовке собрания проходят оживленно, вызывают интерес. Так бывает в махаллях «Иттифак», имени Улугбека, «Навруз». Секретари здешних парторганизаций — люди инициативные, предприимчивые. В числе их часто называют Р. Тураханову, секретаря территориальной парторганизации в махалле «Навруз». На учете здесь 32 члена НДП, преимущественно молодые женщины. Заботясь об их трудоустройстве, Рабия Алимжановна в паре с аксакалом махалли Ю. Омановым хлопочет об открытии небольшой швейной мастерской под эгидой расположенной в районе производственной фирмы «Юлдуз». Она твердо верит, что цель будет достигнута. Живут интересами населения и секретарь парторганизации махалли «Янгиабад» Г. Зворыкина, многие другие. Еще об одном примечательном факте. На открытые собрания с актуальной повесткой дня приглашаются руководящие работники района, от которых во многом зависит решение вопросов местного характера. В большинстве случаев собрания с их участием дают желаемые результаты. Так, на собрание в махалле «Матонат», обсуждавшее проблемы социальной защиты населения в условиях перехода к рыночной экономике, приезжали заместитель хокима района Р. Шоабдурахманов, представители районного отдела здравоохранения, райсобеса, коммунальной службы. Они выступали, отвечали на вопросы граждан, давали разъяснения по широкому кругу вопросов.

Умело использует райсовет в пропагандистских целях собрания и сходы граждан, участвуя в их работе. Не проходят без участия его работников также отчеты и выборы аксакалов, их советников. Благодаря этому удается расширять партийную прослойку среди аксакалов, в органах самоуправления и тем самым последовательно укреплять влияние НДП на местах. В качестве примера можно сослаться на благоприятные события в махаллях «Иттифак», имени Улугбека и «Матонат», аксакалами которых избраны члены НДП А. Хидоятов, А. Пулатов и Р. Турсунов. Стали обязательными выступления и беседы представителей райсовета на сходах и собраниях граждан на темы, волнующие население. Подобные встречи нередко проводятся совместно с районным отделением республиканского центра «Маънавият и Маърифат» («Духовность и просветительство».

Не упускает райсовет и такую возможность, как участие в работе комиссий по оказанию благотворительной помощи малообеспеченным семьям. Стало правилом включение в их составы партийных секретарей либо партийных активистов. В этом отношении, как считают в райсовете, весьма поучительной была благотворительная акция, проведенная при участии депутата Олий Мажлиса Республики Узбекистан С. Рашидовой и Республиканского детского фонда в махалле «Чинор». Тут большой группе многодетных матерей были вручены ценные подарки. В другой раз С. Рашидова выступила с отчетом перед избирателями на выездном заседании пленума райсовета партии, проводившемся в махалле «Янгиабад». Резонанс от этой встречи с избирателями, партийным активом района был колоссальный. Примечательно, что на ней удалось решить ряд наказов, прозвучавших из уст участников. Тому способствовало и участие во встрече представителей районного хокимията, других служб района и города.

Райсовет, по словам его работников, намерен и впредь продолжать активно работать над тем, чтобы сформировать партийные структуры во всех махаллях, добиться того, чтобы в органах местного самоуправления было гораздо больше представителей НДП, чем в данное время. Задача заключается в том, чтобы через них проводить политику партии, отвечающую чаяниям народа, их интересам.

Взаимоотношения райсовета с территориальными партийными организациями, ставшие постоянными, строятся на основе Устава НДП Узбекистана. Они направлены на то, чтобы, объединив усилия, претворять в жизнь политику республиканского руководства во главе с Президентом И. А. Каримовым на пути социально-экономических преобразований.

Однако все сказанное выше вовсе не означает, что в деятельности районного совета и территориальных парторганизаций все обстоит благополучно, что нет недостатков и упущений. Необходимо и дальше совершенствовать работу, чтобы она всегда была эффективной. По признанию М. Усманова, в районе не развита в достаточной степени инфраструктура. Не хватает культурно-просветительных учреждений, объектов торговли, здравоохранения, коммунального обслуживания. Так что райсовету и его структурным подразделениям есть куда приложить опыт и знания, действуя рука об руку с хокимиятом, другими районными организациями, активом махаллей.

Икрам АХМЕТОВ,
корр. «Голоса Узбекистана».

МЕЖДУНАРОДНАЯ ЖИЗНЬ

Россия

ВОЕННЫМ ЛЕГЧЕ НАЙТИ ОБЩИЙ ЯЗЫК

Вопросы военно-технического сотрудничества государств — участников СНГ обсуждались на прошедшем в Москве очередном заседании Военно-технического комитета (ВТК) государств Содружества. В заседании, работой которого руководил председатель ВТК первый заместитель начальника вооружения ВС России генерал-лейтенант Алексей Московский, приняли участие представители министерств обороны 12 стран Содружества.

По отзыву А. Московского, на заседании в конструктивном духе были обсуждены 14 вопросов, в том числе: о разработке программы военно-технического сотрудничества государств — участников СНГ; о порядке использования ремонтных и складских баз министерств обороны стран СНГ для совместного материально-технического обеспечения и ремонта вооружения и военной техники; об организации и проведении совместных работ по утилизации вооружения, военной техники и боеприпасов; о сотрудничестве между военными учебными заведениями и некоторые другие.

С учетом мнений выступавших разработан круг вопросов, которые должны войти в долгосрочную программу военно-технического сотрудничества. Проект ее будет вынесен на рассмотрение очередного заседания комитета в первом квартале 1997 г. Кроме того, в программе будет учтена концепция создания региональных подсистем военной безопасности и геостратегической нарезки регионов, о чем министры обороны стран Содружества договорились в Душанбе. После окончательной проработки программа будет представлена на утверждение главам государств — участников СНГ. Вопрос организации и проведения совместных работ по утилизации вооружения, военной техники и боеприпасов участники заседания сочли достаточно важным и предложили подготовить и заключить по нему специальное межправительственное соглашение. Был также рассмотрен план работы комитета на 1997 г.

После обсуждения запланированных вопросов, по которым было достигнуто полное взаимопонимание, представители национальных армий стран Содружества посетили ряд оборонных предприятий, а также приняли участие в сборе руководящего состава технического обеспечения сухопутных войск России, который проходил в это же время в частях Московского военного округа.

В кулуарах заседания участники выражали удовлетворение работой комитета и отмечали, что военным всегда легче найти общий язык — если только между странами Содружества нет нерешенных вопросов на политическом уровне.

Китай

«СУРОВЫЙ УДАР» ПО ПРЕСТУПНОСТИ

В Китае продолжается широкомасштабная кампания «Суровый удар» по борьбе с уголовной преступностью. Только за последние месяцы в стране прошло несколько десятков массовых судилищ, на которых 1052 подсудимым вынесены суровые приговоры. Практически во всех китайских провинциях смертные приговоры носят публичный характер.

Результаты борьбы с преступниками недавно были представлены на выставке, которая открылась в залах военного музея Пекина. В числе экспонатов перед посетителями предстали сотни фотоснимков, запечатлевших омерзительные деяния уголовников и нелегкую работу представителей правоохранительных органов. Большой интерес вызвали стенды, где были выставлены орудия преступлений. В их числе пистолеты различных конструкций, самодельные обрезы и ножи.

Тысячи экспонатов, составляющие лишь малую толику полугодовой работы операции «Суровый удар», красноречивее любых слов говорят о том, что за наведение порядка в Китае взялись основательно и всерьез.

Израиль

УЧАТСЯ УЗБЕКСКИЕ СПЕЦИАЛИСТЫ

В киббуце Шфаим в составе международной группы специалистов сельского хозяйства проходят курс обучения шесть наших земляков. В их числе А. Ахмеджанова, Ю. Шкрябин, Ш. Икрамов, Ш. Иргашев, О. Одилов и Т. Киличев.

В группе из Узбекистана представлены специалисты по производству молока. Это и зоотехник, работники районного и областного звена, представитель науки и фермер. В рамках трехнедельной программы они прослушают курс «Производство молока и управление молочными фермами».

Сотрудничество Израиля и Узбекистана в области сельского хозяйства насчитывает пять лет и ведется в целом ряде направлений. Это международные курсы и семинары, проекты по выращиванию овощей и животноводческого направления.

ЮАР

«ОПЕЛЬ КОРСА» ЗАВОЕВЫВАЕТ ЮЖНУЮ АФРИКУ

В Струандейле, недалеко от Порт Елизабета сдан в эксплуатацию завод по производству машин «Опель Корса». ЮАР стала седьмой страной в мире, успешно освоившей автомобили марки «Опель».

На первоначальном этапе предприятие будет производить 25000 автомашин «Корса» в год. В ближайшее пятилетие, согласно программе дальнейшего развития, на производство новых автомобилей будет вложено 124 миллиона долларов и 105 миллионов долларов на новые мощности и модернизацию производства.

Германия

В ПОГОНЕ ЗА КРАСОТОЙ

На состоявшемся в Берлине конгрессе по пластической хирургии были приведены любопытные данные. За последние неполные пятнадцать лет число пластических операций, ежегодно проводимых в Германии, увеличилось в пять раз и перевалило за 400 тысяч. Причем большинство клиентов делают эту сложную процедуру из эстетических соображений.

Как подчеркнул президент Германского общества пластической хирургии Ханс Рудольф, люди, делающие этот шаг, далеко не всегда отдают себе отчет об опасности подобных операций, так как они могут привести к нежелательным последствиям.

(По материалам РИА «Новости» и других средств массовой информации).

УЧИТЫВАЯ СПРОС ПОКУПАТЕЛЯ,

строит работу коллектив пскентского супермаркета «Бахор»

Здесь всегда много покупателей. Их привлекает широкий выбор продовольственных и промышленных товаров, высокая культура обслуживания. Продавцы Назира Камилова, Кайдинисо Шерова, Зухра Содикова, Эльвира Усеинова всегда приветливы, подберут нужный посетителю товар, дадут совет.

В акционерном потребительском обществе «Пскент» сумели наладить деловые связи с поставщиками, и поэтому в торговой сети района всегда есть продукты повседневного спроса. Постоянно наращивают также выпуск собственной продукции. Это прежде всего хлебобулочные изделия, прохладительные напитки, детские товары.

НА СНИМКАХ: продавец Назира Комилова работает в парфюмерном отделе; внимательна к покупателям Койдинисо Шерова; для новобрачных товары поможет подобрать Зухра Содикова.

Фото В. БАСКАКОВА.







Акционерное объединение

«УГОЛЬ»

Фирма «УЗБЕКУГОЛЬ»

— крупнейший производитель твердого топлива отличного качества

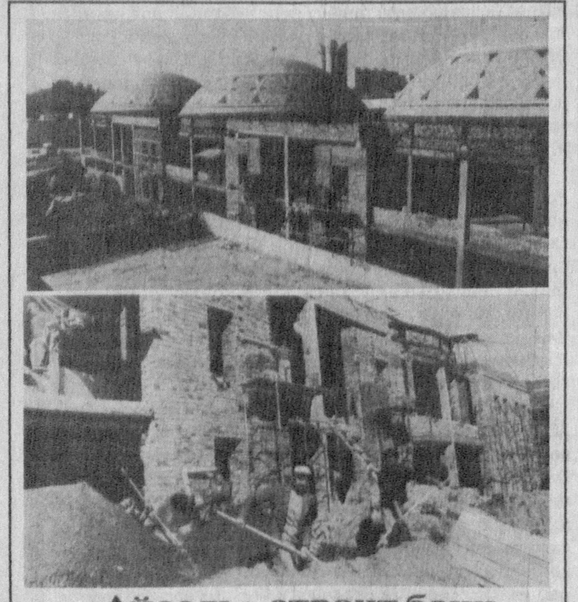
реализует уголь всех марок, В ТОМ ЧИСЛЕ каменноугольный брикет и фасованный уголь,

по доступным договорным ценам со складов областных оптово-розничных, топливо-торгующих предприятий, расположенных во всех регионах Республики Узбекистан.

ФОРМА ОПЛАТЫ–ЛЮБАЯ.

КОНТАКТНЫЕ ТЕЛЕФОНЫ:

в г. Нукусе 3-26-11.
в г. Андижане 4-33-58,:4-54-59, 4-28-40
в г. Бухаре 5-76-64
в г. Джизаке 4-45-67
в г. Карши 4-48-10, 2-21-28
в г. Намангане 3-75-48, 3-76-41
в г. Навои 4-52-11
в г. Гулистане 25-48-56
в г. Самарканде 35-03-17,31-15-61
в г. Термезе 4-95-60, 4-95-62
в г. Фергане 24-53-79,24-33-59
в г. Ургенче 6-41-05
в г. Ташкенте 44-53-54, 44-35-93. 41-78-40, 41-78-41.



«Айсель» строит банк

Оригинальной архитектурой отличается здание Шайхантохурского отделения Национального банка внешнеэкономической деятельности Республики Узбекистан. Работы здесь ведут специалисты турецкой фирмы «Айсель», которая пользуется известностью во многих странах.

Банк расширяет свою деятельность, и его отделения строятся в районах Ташкента. Это верный признак того, что наша республика занимает достойное место в мировой экономике.

НА СНИМКАХ: за работой строители фирмы «Айсель».

Фото Валентина БАСКАКОВА.

КОГДА БАНЯ ПЕРЕШЛА В ЧАСТНЫЕ РУКИ

— Еще в сентябре в нашем городе была завершена приватизация всех предприятий бытового обслуживания населения, — рассказывает заведующий отделом приватизации и поддержки предпринимательства хокимията Янгиюля Х. Ишанов. — Вся выручка от их реализации поступила в госбюджет. Тогда же на добровольных началах был создан городской союз бытовиков во главе с А. Ахмеджановым.

И вот на днях хокимият сделал анализ деятельности бытовиков в новых условиях хозяйствования. Выяснилось, что во всех из них произошли перемены к лучшему, финансовое состояние устойчивое. Примером в этом отношении служит прежде всего городская баня, функционирующая многие десятки лет. Ее собственник с учетом пожеланий клиентов построил дополнительно чайхану и сауну, произвел ремонт фасада, отделку внутренних помещений. Не обошлось без помощи проектной группы хокимията. Благодаря усилиям нового хозяина-частника преобразились центральная парикмахерская «Шодлик» и ее филиалы в микрорайонах. В них теперь максимум удобств, по душе посетителям режим работы с дополнительными часами в вечернее время.

Не зафиксировано ни одного случая нарушения законодательства о налогообложении.

Наш корр.
г. Янгиюль,
Ташкентская область.

«ДЭУ КОРПОРЕЙШН» В ТАШЛАКЕ

Все более широкомасштабным становится экономическое и культурное сотрудничество нашей страны с Республикой Корея. Накануне пятилетия независимости Узбекистана в Асаке был введен в эксплуатацию автомобилестроительный завод. В городе Фергане функционирует современная телефонная сеть. Теперь совместно с фирмой «ДЭУ корпорейшн» в Ташлакском районе на месте фабрики нетканых материалов возводится прядильное предприятие «ДЭУ-текстайлкомпани».

Сейчас здесь устанавливается прядильное оборудование, привезенное из Южной Кореи. Им оснащаются производственные цеха. Для их эффективной работы в помещениях постоянно будет поддерживаться одинаковая температура.

Скоро на предприятии также вступит в строй оборудование, произведенное в Японии, Англии и во Франции. На это выделено 40 миллионов долларов США. Пуск новой фабрики позволит ежегодно производить 13 тысяч тонн хлопковолоконной пряжи, 80 процентов намечено продавать на европейских рынках, а 20 — в нашей республике и странах Содружества. В перспективе предусмотрено создать завершенный производственный цикл — наладить выпуск и готовых текстильных изделий. 800 человек здесь будут обеспечены постоянной работой.

В целях эффективного использования демонтированного на фабрике нетканых материалов оборудования, по решению районного хокимията начато строительство нового предприятия на территории густонаселенного коллективного хозяйства «Ок олтин». Для этого правительство выделило льготный кредит в размере 100 миллионов сумов.

— Сейчас 27 наших специалистов проходят стажировку в Южной Корее, — сказал директор «ДЭУтекстайлкомпани» Хамид Лукмонов. — А на Ферганском текстильном комбинате повышают свою квалификацию 150 молодых людей. Ввод предприятия в эксплуатацию намечен на март будущего года.

Корр. УзА.

ТАШКЕНТСКИЙ ТЕЛЕФОН: ВЧЕРА, СЕГОДНЯ, ЗАВТРА

— так можно коротко озаглавить первую экспозицию музея, открывшегося на днях в Ташкентском городском производственном объединении телефонной связи и радиофикации

— Сегодня в сети телекоммуникаций республики идет процесс обновления, — сказал перед открытием музея министр связи А. Х. Джурабаев. — В соответствии с принятой в августе прошлого года Национальной программой развития и модернизации сети телекоммуникаций до 2010 года предстоит провести огромный объем работ с тем, чтобы наша связь полностью соответствовала современным требованиям, могла обеспечить наших клиентов в полном объеме качественной, удобной, надежной системой, способной предоставить им широкий спектр услуг. Сегодня можно сказать, что тон в реализации Национальной программы задают связисты столицы Узбекистана, которые перевели целый ряд АТС на цифровые, проложили большую часть волоконнооптической линии связи, которая свяжет все АТС города в единое «кольцо» и обеспечит высокое качество работы телефонной сети и позволит значительно увеличить ее объем.

Все познается в сравнении. Экспонаты музея дают хорошую возможность не только оглянуться в прошлое, увидеть настоящее, но и разглядеть контуры будущего телекоммуникационной сети. А будущее сети телекоммуникаций Узбекистана напрямую зависит от глубокого обновления, модернизации ее на основе последних достижений науки и техники в этой области. История ташкентской телефонной сети насчитывает более ста лет: первое сообщение о телефонной установке относится к 1887 году. А 7 сентября 1904 года была сдана в эксплуатацию первая телефонная станция ручной системы емкостью в 300 номеров. Сегодня в Ташкенте 61 АТС, обслуживают они более 441600 номеров.

— Однако, нужно отметить, что ныне действующая система безнадежно устарела и морально, и физически, — говорит начальник Ташкентского городского производственного объединения телефонной связи и радиофикации Шухрат Абдуганиевич Адылов. — Нам предстоит за очень сжатые сроки избавиться от огромного груза проблем, которые накапливались десятилетиями, и буквально в течение нескольких лет совершить настоящий прорыв в будущее. Вот почему в экспозицию музея, наряду с экспонатами, рассказывающими об истории, все же большую их часть составляют стенды, представляющие перспективу развития телефонной сети столицы республики. Это искусно выполненный нашими специалистами макет волоконнооптической линии связи, которая в ближайшее время будет сдана в эксплуатацию и позволит ускорить процесс модернизации наших АТС, макеты современных электронных телефонных станций, а также новейшие приборы, аппараты, оборудование и приспособления, без которых нельзя представить обновленную телефонную сеть. Надеюсь, что в ближайшем будущем музей пополнится экспонатами, документами, которые станут волнующей летописью обновления телефонной сети столицы республики.

В церемонии открытия музея участвовали заместитель премьер-министра Республики Узбекистан К. Р. Рахимов, хоким Ташкента К. Н. Туляганов, первый заместитель министра связи Ш. Ш. Абидходжаев, представители крупных зарубежных фирм и компаний, таких как германские «Сименс» и «Алкотел», узбекско-британская «Бузтон», и другие.

Рафаэль ЗАГРАТДИНОВ.

НА СНИМКЕ: у стендов музея.

Фото С. ЗАИРОВА.



ВНИМАНИЮ АБОНЕНТОВ ГОРОДСКОЙ ТЕЛЕФОННОЙ СЕТИ!



Ташкентское городское производственное объединение телефонной связи и радиофикации в целях упорядочения учета абонентов сети и упрощения порядка переоформления абонентских установок в период до конца 1996 года проводит в порядке исключения упрощенную единовременную перерегистрацию абонентов, ставших фактически владельцами телефонов в результате приобретения (покупки, обмена, получения в дар, по наследству и т. п.) квартир, но не успевших выполнить переоформление телефонов на свое имя.

Имеющиеся в этих квартирах (домах) телефоны в указанный срок в телефонных узлах связи города будут переоформлены с прежних на новых абонентов, в случае отсутствия неудовлетворенных заявлений льготников, при предъявлении паспорта, документов, подтверждающих право собственности на жилые помещения, в которых установлен телефон (нотариально удостоверенные договоры купли-продажи, дарения, обмена, наследования и т. п.)

Согласно Правилам пользования городской и сельской телефонной связью Республики Узбекистан, в случае обнаружения несоответствия принадлежности абонентского номера владельцу предприятие связи закрывает абонемент.

Обращайтесь с заявлениями в телефонные узлы связи, погасите имеющуюся задолженность за телефон, оплатите по тарифу переоформление и пользуйтесь телефоном на законном основании!

Режим работы касс на телефонных узлах с 8.00 до 17.00 ежедневно, кроме воскресенья.



Ташкентское городское производственное объединение телефонной связи и радиофикации.

Вниманию предприятий и организаций!

Ассоциация «Узбеклегпром»

приглашает организации и частные предприятия принять участие в работе РЕСПУБЛИКАНСКОЙ ЯРМАРКИ по оптовой продаже на 1997 год следующих товаров легкой промышленности:

- ***С 5 ПО 9 ДЕКАБРЯ Т. Г. —***

швейные, трикотажные, меховые, чулочно-носочные изделия, головные уборы, обувь, вещевое имущество.

Ярмарка будет организована в помещении Республиканского центра ассортимента и моды (г. Ташкент, ул. Д. Кунаева, 25).

Телефоны для справок: 39-14-37, 39-14-39.

ТЕЛЕВИДЕНИЕ

ПОНЕДЕЛЬНИК, 2

I

6.30 «Ассалом, Ўзбекистон!»
8.00 — 8.30 «Ҳафтанома».

*

8.30 «Узбектелефильм» представляет: «Сахна юлдузининг муҳаввар ёғдуси». Фильм-концерт.
9.00 «Основы рыночной экономики». Публицистическая передача.
9.15 «Морена Клара». Телесериал.
10.00 Новости.
10.05 «Бир ўлка-ки...»
10.30 «Белый пароход». Художественный фильм.
12.05 «Жаннат — оналар оёғин остидадур...»
12.30 Концерт эстрадно-симфонического оркестра Узтелерадиокомпании.
13.00 Футбол. Товарищеская встреча. Сборная Узбекистана-I — сборная Узбекистана-II.
14.00 — 14.05 Новости.

***

17.55 Программа передач.
18.00 Новости.
18.10 «Эркатой».
18.30 «Дилнавоз садолар».
18.45 «Мозийдан садо».
19.05 «После 2000 года». Телесериал.
19.25 Реклама.
19.30 «Ахборот» (рус.).
19.50 Реклама.
19.55 Вести с бирж и из банков.
20.15 Вечерняя сказка.
20.25 Реклама.
20.30 «Ахборот».
20.55 Реклама.
21.00 На пути к великому будущему.
21.20 «Дилнавоз садолар».
21.40 «Вақт». Публицистическая передача.
22.00 «Мое мнение». Клуб предпринимателей.
22.20 «Морена Клара». Телесериал.
23.05 «Истеъдод» («Призвание»).
23.25 Реклама.
23.30 «Ахборот».
23.55 Вечерние мелодии.
00.10 — 00.20 «Ватан тимсоллари».

II

18.00 Новости.
18.10 Реклама.
18.15 «Палитра».
18.45 «Мультфейерверк».
19.05 «Стиль». Новинки модельеров.
19.20 Клип-антракт.
19.25 Реклама.
19.30 «Ахборот» (рус.).
19.50 Реклама.
19.55 «Камертон». Музыка.
20.10 «Автосалон».
20.25 Реклама.
20.30 «Ахборот».
20.55 Реклама.
21.00 «Камертон». Поэзия.
21.10 «Мак и Матли». Развлекательная программа.
21.40 «Курьер».
22.00 Прайм-тайм.
22.10 «Спорт-континент».
22.40 Музыка и реклама.
23.20 — 00.10 «Санта-Барбара». Телевизионный художественный фильм.

III

17.55 Новости.
18.00 Реклама.
18.05 «В ритме дойры». Фильм-концерт.
18.25 «Суббота, воскресенье, понедельник». Художественный фильм. 1-я серия.

*

ОРТ
19.10 — 21.40

*

21.40 Реклама.
21.45 «Новая жертва». Телесериал.
22.35 «Карачингиль». Телефильм.

*

Российское государственное телевидение
23.00 — 23.30

*

23.30 Реклама.
23.35 — 23.40 Новости.

IV

17.10 — 18.45 Турецкое телевидение.

*

18.45 Анонс передач.
18.50 «Мультикарусель».
19.05 «Умид».
19.35 «Вечерний сеанс». «Двоеженец». Художественный фильм (Индия).
21.05 «Спорт-тайм».
21.35 Реклама.
21.40 «М»-хабар».
21.50 «Душанбе». Публицистическая передача.
22.00 «Авторейд».
22.10 «Кимга-қанақа».
22.40 Реклама.
22.45 «Шлягер».
23.00 Реклама.
23.05 — 23.10 «Хайрли тун!» — «Спокойной ночи!»

ВТОРНИК, 3

I

6.30 «Ассалом, Ўзбекистон!»
8.00 — 8.25 «Ахборот».

*

8.25 Обзор республиканских газет.
8.35 Для детей. «В кругу веселых».
8.55 Вести с бирж и из банков.
9.15 «Морена Клара». Телесериал.
10.00 Новости.
10.05 К Международному дню инвалидов. «Меҳр чечаклари».
Учебная программа:
10.30 Основы информатики и вычислительной техники.
11.00 Английский язык.
11.30 Литература.

*

12.00 Внимание, премьера! «Мехригиё». Производство студии «Узбектелефильм».
12.30 «Фазилат». Публицистическая передача.
13.00 «Интересные встречи». Зодчий Абдукаххар Турдиев.
13.30 Концерт узбекской музыки.
14.00 — 14.05 Новости.

***

17.55 Программа передач.
18.00 Новости.
18.10 Для детей. 1. «Клуб любителей природы». 2. «Лазиз».
18.35 «Ботма, қуёш». Публицистическая передача.
18.55 «Узбектелефильм» представляет: «Соҳибқирон юртида». Документальный фильм.
19.05 «Дилнавоз садолар».
19.25 Реклама.
19.30 «Ахборот» (рус.).
19.50 Реклама.
19.55 «Матонат».
20.15 Вечерняя сказка.
20.25 Реклама.
20.30 «Ахборот».
20.55 Реклама.
21.00 На пути к великому будущему.
21.20 «Оҳанглардан таралган меҳр».
21.40 «Замон».
21.50 «Юртим жамоли».
22.00 «Паутина». Телесериал.
22.40 «Оқ йўл ўрнида». XII Азиатские игры. Футбольный турнир. Финал. 1-й тайм.
23.25 Реклама.
23.30 «Ахборот».
23.55 «Оқ йўл ўрнида». XII Азиатские игры. Футбольный турнир. Финал. 2-й тайм.
00.40 Вечерние мелодии.
00.55 — 01.05 «Ватан тимсоллари».

II

18.00 Новости.
18.10 Реклама.
18.15 «Мультфейерверк».
18.35 «Секрет тропиканки». Телесериал.
19.25 Реклама.
19.30 «Ахборот» (рус.).
19.50 Реклама.
19.55 «Постфактум».
20.05 «Между нами...» Передача для женщин.
20.25 Реклама.
20.30 «Ахборот».
20.55 Реклама.
21.00 «АРТ-журнал».
21.20 «Спорт-континент».
22.00 Музыка и реклама.
22.40 — 00.20 «Кинооко».

III

17.50 Новости.
17.55 Реклама.
18.05 «Будь моим слоном». Мультфильм.
18.20 «Суббота, воскресенье, понедельник». Художественный фильм. 2-я серия.

*

ОРТ
7.30 — 9.00 «Телеутро».

***

19.10 — 21.40

*

21.40 Реклама.
21.45 «Новая жертва». Телесериал.
22.35 «Живая планета».

*

Российское государственное телевидение
22.55 — 23.25

*

23.25 Реклама.
23.30 — 23.35 Новости.

IV

17.10 — 18.45 Турецкое телевидение.

*

18.45 «Мультикарусель».
19.00 Реклама.
19.05 «О тебе и для тебя».
19.20 «Сирдошим».
19.50 «Санта-Барбара». Телевизионный художественный фильм.
20.40 Реклама.
20.45 «Открытый урок».
21.15 «Устами свободы». История Америки.
21.45 «Уроки про налоги».
22.00 «Немецкая волна» на IV.
22.30 Программа телекомпании «Дурдаршан».
23.00 Реклама.
23.05 «Жиллет»-спорт».
23.35 — 23.45 «Хайрли тун!» — «Спокойной ночи!»

СРЕДА, 4

I

6.30 «Ассалом, Ўзбекистон!»
8.00 — 8.25 «Ахборот».

*

8.25 «Муҳаббат ихтиёр эт». Братья Амирқуловы.
8.50 «Поклон вам». Публицистическая передача.
9.15 «Морена Клара». Телесериал.
10.00 Новости.
10.05 «Қутлов». Развлекательная программа для детей.
Учебная программа:
10.30 Природоведение.
11.00 Изучаем новый алфавит.
11.30 Химия.

*

12.00 «Халқ ардоғида». Кинопрограмма.
12.30 «Инсон ва замин». Тележурнал.
12.45 Из фонда УзТВ. Туроб Тула. «Нодирабегим». Спектакль Узбекского музыкального театра им. Мукими. 1-я часть.
14.00 — 14.05 Новости.

***

17.55 Программа передач.
18.00 Новости.
18.10 «Велосипедик убежал». Мультфильм.
18.20 «Бу ёруғ оламда Ватан биттадир...»
18.25 «Назар». «Исроил қиппоқ ҳужалиги».
18.40 «Табаррук қадамжолар».
19.00 «15 минут о спорте».
19.15 «Автомир».
19.25 Реклама.
19.30 «Ахборот» (рус.).
19.50 Реклама.
19.55 «Дилнавоз садолар». Народная артистка Узбекистана Муножат Юлчиева.
20.15 Вечерняя сказка.
20.25 Реклама.
20.30 «Ахборот».
20.55 Реклама.
21.00 На пути к великому будущему.
21.20 Футбол. Кубок Азии-96. Сборные команды Объединенных Арабских Эмиратов и Южной Кореи.
22.50 «Морена Клара». Телесериал.
23.25 Реклама.
23.40 «Ахборот».
00.05 Футбол. Кубок Азии-96. Сборные команды Индонезии и Кувейта.
01.35 Вечерние мелодии.
01.45 — 01.55 «Ватан тимсоллари».

II

18.00 Новости.
18.10 Реклама.
18.15 «Мультфейерверк».
18.35 «Природа мира».
19.25 Реклама.
19.30 «Ахборот» (рус.).
19.50 Реклама.
19.55 «Вокруг света».
20.10 «Компьютер-Азия».
20.25 Реклама.
20.30 «Ахборот».
20.55 Реклама.
21.00 Музыка и реклама.
21.55 «Санта-Барбара». Телевизионный художественный фильм.
22.45 «Спорт-континент».
23.30 «Дриблинг».
23.55 — 00.25 «Дойче Велле» представляет...

III

17.50 Новости.
17.55 Реклама.
18.00 «Водопады памяти», «Войди в мой сад». Телефильмы.
18.20 «Суббота, воскресенье, понедельник». Художественный фильм. 3-я серия.

*

ОРТ
7.30 — 9.00 «Телеутро».

***

19.10 — 21.40

*

21.40 Реклама.
21.45 «Новая жертва». Телесериал.
22.35 «Путь к шьедесталу».

*

Российское государственное телевидение
23.00 — 23.30

*

23.30 Реклама.
23.35 — 23.40 Новости.

IV

17.10 — 18.45 Турецкое телевидение

*

18.45 «Мультикарусель».
19.00 «Бешик мирас».
19.30 «Кафолат».
20.00 «Такой разнообразный мир».
20.20 Реклама.
20.25 «Мезон».
20.55 «Добрый вечер, Ташкент!»
21.25 «Пою для вас». Умар Махкамбаев.
21.35 Реклама.
21.40 «Словакия сегодня».
22.10 «Обрести себя». Женщина и общество.
22.40 «Содружество».
23.15 Реклама.
23.20 «Гулдаста».
23.35 — 23.45 «Хайрли тун!» — «Спокойной ночи!»

ЧЕТВЕРГ, 5

I

6.30 «Ассалом, Ўзбекистон!»
8.00 — 8.25 «Ахборот».

*

8.25 Обзор республиканских газет.
8.35 «Қизлар гулдастаси».
8.55 На перекрестках экономики.
9.15 «Морена Клара». Телесериал.
10.00 Новости.
10.05 «Меҳр нури». Телеочерк.
Учебная программа:
10.30 Основы государства и права.
11.00 «Алифбо сабоқлари».
11.30 География.

*

12.00 «Республиканской школе подготовки Олимпийского резерва — 35 лет».
12.30 Лирический концерт.
12.55 Из фонда УзТВ. Туроб Тула. «Нодирабегим». Спектакль Узбекского музыкального театра им. Мукими. 2-я часть.
14.00 — 14.05 Новости.

***

17.55 Программа передач.
18.00 Новости.
18.10 «Омонлик тилаймиз».
18.20 «После 2000 года». Телесериал.
18.40 «Хозяйке на заметку».
18.50 «Среди людей».
19.05 «Большая перемена».
19.25 Реклама.
19.30 «Ахборот» (рус.).
19.50 Реклама.
19.55 «Лицом к лицу». Диалог.
20.15 Вечерняя сказка.
20.25 Реклама.
20.30 «Ахборот».
20.55 Реклама.
21.00 На пути к великому будущему.
21.20 Футбол. Кубок Азии-96. Сборные команды Саудовской Аравии и Таиланда. 2-й тайм.
22.10 «Мутойиба».
22.25 «Мелодии гор». Музыкальная программа.
22.45 «Одобнома».
23.05 «Кино и литература».
23.25 Реклама.
23.30 «Ахборот».
23.55 Футбол. Кубок Азии-96. Сборные команды Ирана и Ирака.
01.25 Вечерние мелодии.
01.35 — 01.45 «Ватан тимсоллари».

II

9.00 «Мультфейерверк».
9.20 «Мак и Матли». Развлекательная программа.
9.50 «Курьер».
10.20 «Прайм-тайм».
10.30 «Между нами...» Передача для женщин.
10.50 «АРТ-журнал».
11.10 «Природа мира».
12.00 «Компьютер-Азия».
12.15 «Приватизация: шаг за шагом».
12.35 — 14.15 Видео—«О».

***

18.00 Новости.
18.10 Реклама.
18.15 «Мультфейерверк».
18.25 «Секрет тропиканки». Телесериал.
19.15 «Ваш шанс».
19.25 Реклама.
19.30 «Ахборот» (рус.).
19.50 Реклама.
19.55 «Приватизация: шаг за шагом».
20.15 Музыка.
20.25 Реклама.
20.30 «Ахборот».
20.55 Реклама.
21.00 Видеогид.
21.25 Бизнес-уик.
21.45 Музыка «Дойче-Велле» и реклама.
22.10 «Спорт-континент».
22.40 — 00.20 «Кинооко».

III

17.50 Новости.
17.55 Реклама.
18.00 «Великолепный Гоша». Мультфильм.
18.15 «Суббота, воскресенье, понедельник». Художественный фильм. 4-я серия.

*

ОРТ
7.30 — 9.00 «Телеутро».

***

19.10 — 21.40

*

21.40 Реклама.
21.45 «Новая жертва». Телесериал.
22.35 Музыка на любой вкус.

*

Российское государственное телевидение
23.00 — 23.30

*

23.30 Реклама.
23.35 — 23.40 Новости.

IV

17.10 — 18.45 Турецкое телевидение

*

18.45 Открытие программы.
18.50 «Мультикарусель».
19.05 Реклама.
19.10 «От океана до океана». USA — круиз.
19.40 Реклама.
19.45 «Санта-Барбара». Телевизионный художественный фильм.
20.35 «Каталог».
20.50 На волне «02».
21.05 «Интерспорт».
21.15 «Эколот-коктейль».
21.45 Программа телекомпании «Дурдаршан».
22.15 «Компьютер-ревю».
22.40 «Эллада».
23.10 «Последняя белая обезьяна». Телефильм (Япония).
23.40 Реклама.
23.45 — 23.55 «Хайрли тун!» — «Спокойной ночи!»

ПЯТНИЦА, 6

I

6.30 «Ассалом, Ўзбекистон!»
8.00 — 8.25 «Ахборот».

*

8.25 «Кекса санъаткорлар». Музыкальная программа.
8.55 «Лицом к лицу». Диалог.
9.15 «Морена Клара». Телесериал.
10.00 Новости.
10.05 «Санъат гунчалари».
Учебная программа:
10.30 Физика.
11.00 Немецкий язык.
11.30 Математика.

*

12.00 «Не ходите девки замуж». Художественный фильм.
13.05 «Маърифат». Видеоканал.
14.00 —14.05 Новости.

***

17.55 Программа передач.
18.00 Новости.
18.10 «Митти юлдузлар».
18.30 «Одноклассник».
18.50 Бизнес. Итоги недели.
19.00 «Тақдим».
19.25 Реклама.
19.30 «Ахборот» (рус.).
19.50 Реклама.
19.55 «Завтра — суббота».
20.15 Вечерняя сказка.
20.25 Реклама.
20.30 «Ахборот».
20.55 Реклама.
21.00 На пути к великому будущему.
21.15 Футбол. Кубок Азии-96. Сборные команды Японии и Сирии.
22.40 «Морена Клара». Телесериал.
23.25 Реклама.
23.30 «Ахборот».
23.55 Футбол. Кубок Азии-96. Сборные команды КНР и Узбекистана.
01.35 Вечерние мелодии.
01.45 — 01.55 «Ватан тимсоллари».

II

9.00 «Боланинг тили...»
9.10 Мульти-пульти.
9.30 «Дилором наволар».
9.40 «Табиат шифохонаси».
9.50 «Таманно».
10.05 «Тема для размышления».
10.25 «Дилором наволар».
10.30 Видеоновости.
10.50 Видео—«О».
12.30 — 14.00 «Спорт-континент».

***

18.00 Новости.
18.10 Реклама.
18.15 «Жили-были...»
18.35 Кинохроника.
19.25 Реклама.
19.30 «Ахборот» (рус.).
19.50 Реклама.
19.55 «Компьютер-Азия».
20.15 Музыкальная дорожка.
20.25 Реклама.
20.30 «Ахборот».
20.55 Реклама.
21.00 «Ракурс».
21.20 Хит-парад и реклама.
22.00 «Санта-Барбара». Телевизионный художественный фильм.
22.50 «Спорт-континент».
23.30 — 00.10 «Сиздан ишорат...»

III

17.50 Новости.
17.55 Реклама.
18.00 «Остров Серафимы». Художественный фильм.

*

ОРТ
7.30 — 9.00 «Телеутро».

***

19.15 — 21.40

*

21.40 Реклама.
21.45 «Новая жертва». Телесериал.
22.35 «Здравствуй, музыка». Музыкальная передача.

*

Российское государственное телевидение
23.00 — 23.30

*

23.30 Реклама.
23.35 — 23.40 Новости.

IV

17.10 — 18.45 Турецкое телевидение.

*

18.45 «Мультикарусель».
19.00 «Умид чечаклари».
19.30 Реклама.
19.35 «Без прошлого нет будущего».
20.05 Реклама.
20.10 «Келинг, бир кулиайлик». «Приключения трех чудаков». Художественный фильм («Коламбия Пикчерс», США). 1-я серия.
20.40 «Созвездие».
21.10 Музыкальная гостиная.
21.40 Реклама.
21.45 «Дом начинается с порога».
22.15 Арабская эстрада.
23.15 «КВН-ассорти».
00.35 — 00.45 «Хайрли тун!» — «Спокойной ночи!»

СУББОТА, 7

I

6.30 «Ассалом, Ўзбекистон!»
8.00 — 8.25 «Ахборот».

*

8.25 Обзор республиканских газет.
8.35 «Тараннум». Музыкальная программа.
9.05 «Узбектелефильм» представляет: «Машрабни эслаб».
9.15 «Морена Клара». Телесериал.
10.00 «Сирли сандиқ». Телентра.
10.30 «Народное творчество».
10.55 «На студенческой сцене».
11.45 «Веселые старты».
12.30 «Лунная радуга». Художественный фильм.
13.55 — 14.25 Эстрадные мелодии.

***

17.55 Программа передач.
18.00 «Гала-96». Фильм-клип.
18.05 «Сюрприз».
18.20 «Олам» («Мир»).
18.35 «Новое поколение выбирает...»
18.55 «Дилнавоз садолар».
19.05 «Хайрат».
19.25 Реклама.
19.30 «Ахборот» (рус.).
19.50 Вечерняя сказка.
20.05 «Новости Узбекистана» (на англ. яз.).
20.15 «Дилнавоз садолар».
20.25 Реклама.
20.30 «Ахборот».
20.55 Реклама.
21.00 На пути к великому будущему.
21.20 Футбол. Кубок Азии-96. Сборные команды Объединенных Арабских Эмиратов и Кувейта.
22.50 «Устоз санъаткор». Народный артист Узбекистана Тўйчи Орипов.
«Тунги сёду». Развлекательная программа:
23.20 «Куй ва таспир».
23.35 «Пределы возможного».
23.45 «Аббас Махмуд йўли». Художественный фильм.

II

9.00 «Жили-были...»
9.20 Кинохроника.
10.10 «Компьютер-Азия».
10.30 Музыкальная дорожка.
10.40 «Сиздан ишорат...»
11.20 «Ракурс».
11.40 «Кинооко».
13.20 — 14.20 «Спорт-континент».

***

18.00 «Бугуннинг боласи».
18.20 «Жозиба».
18.35 Реклама.
18.40 «Мистер Хилл-шоу».
18.55 «Думы о театре».
19.25 Реклама.
19.30 «Ахборот» (рус.).
19.50 Реклама.
19.55 «Жозиба».
20.10 «Олтин кент» («Золотой город»).
20.25 Реклама.
20.30 «Ахборот».
20.55 Реклама.
«В субботу вечером».
Развлекательная программа:
21.00 Музыка и реклама.
21.40 Видео—«О».
23.20 «Зиндаги ёхуд муҳаббат».
23.45 — 23.55 «Алмисоқдан қолган дўкон».

III

18.20 Открытие программы. Реклама.

*

ОРТ
18.25 — 21.35

*

21.35 «Заповедник Матсалу». Телефильм.

*

Российское государственное телевидение
22.00 — 00.10

*

00.10 — 00.20 «Златочекан». Телефильм.

IV

9.00 Аэробика.
9.20 Субботняя сказка.
10.20 Реклама.
10.25 «Комендианты».
10.45 «После спектакля».
11.10 «Великолепный Париж». Приложение к программе «Здравствуй, Франция!»
11.40 Реклама.
11.45 «Человек». К Международному дню инвалидов.
12.15 «Чинсэн».
12.45 — 14.05 «Золотой век кино». «Трое мужчин и младенец в люльке». Художественный фильм.

***

17.10 — 18.45 Турецкое телевидение.

*

18.45 «Мультикарусель».
19.00 «В субботу вечером».
19.10 «Санта-Барбара». Телевизионный художественный фильм.
20.00 Реклама.
20.05 «Мир и человек».
20.30 «Спокойной ночи, малыши!»
20.35 5 минут для себя.
20.40 Реклама.
20.45 «Золотой век кино». Ален Делон в фильме «Зорро». 1-я серия.
21.45 «На крыльях танцев».
22.15 «Комедианты».
22.35 «Жиллет»-спорт».
23.05 Хит-коллекция.
23.25 «Такой разнообразный мир».
23.45 Реклама.
23.50 —24.00 «Хайрли тун!» — «Спокойной ночи!»

ВОСКРЕСЕНЬЕ, 8

ДЕНЬ КОНСТИТУЦИИ РЕСПУБЛИКИ УЗБЕКИСТАН

I

6.30 «Ассалом, Ўзбекистон!»
8.00 — 8.25 «Ахборот».

*

8.25 «Радуга». Кинопрограмма для детей.
9.15 «Морена Клара». Телесериал.
10.00 «Ватанимга хизмат қиламан».
11.00 «Мен нечун севаман Ўзбекистонни!» Музыкальная композиция.
11.30 «Согломжон-полвонжон».
12.00 «Цирк! Цирк! Цирк!»
12.30 «Бахтимиз қомуси». Литературная передача.
12.50 «Тамириф». Развлекательная программа.
13.20 М. Бобоев. «Кунгил кўчалари». Видеофильм. 19-я серия.
14.00 Футбол. Кубок Азии-96. Сборные команды Южной Кореи и Индонезии. 2-й тайм.
14.45 — 15.45 «Нурли келажак». Видеоканал для юношества.

***

17.35 Программа передач.
17.40 «Ташкентские зарисовки». Фильм-клип.
17.45 Концерт для детей.
17.55 «Ээдлик». Видеофильм.
18.25 «Паутина». Телесериал.
19.05 «Шахс ва бахс».
19.25 Реклама.
19.30 «Панорама» (рус.).
19.55 Реклама.
20.00 «Бу мунис лаҳзалар».
20.25 Реклама.
20.30 «Ҳафтанома».
21.00 Реклама.
21.05 На пути к великому будущему.
21.25 Футбол. Кубок Азии-96. Сборные команды Саудовской Аравии и Ирака.
23.00 Премьера на экране УзТВ! М. Бобоев. «Кунгил кўчалари». Видеофильм. 20-я серия.
23.40 Реклама.
23.45 «Ҳафтанома».
00.15 Реклама.
00.20 Футбол. Кубок Азии-96. Сборные команды Таиланда и Ирана.
01.10 Вечерние мелодии.
01.20 — 01.30 «Ватан тимсоллари».

II

9.00 «Бугуннинг боласи».
9.20 «Жозиба».
9.35 «Мистер Хилл-шоу».
9.50 «Думы о театре».
10.20 «Жозиба».
10.35 «Олтин кент» («Золотой город»).
10.50 «Зиндаги ёхуд муҳаббат».
11.15 «Алмисоқдан қолган дўкон».
11.25 — 13.00 Видео — «О».

***

18.00 Воскресная программа ТВ II.
18.05 Реклама.
18.10 К Дню Конституции Республики Узбекистан. «Уфқлар». 1-я часть. «Мукаддима».
18.25 «Боланинг тили...»
18.35 Мульти-пульти.
18.50 «Таманно».
19.00 «Дармон».
19.10 К Дню Конституции Республики Узбекистан. «Уфқлар». 2-я часть. «Машаққатли йўл оша...»
19.25 Реклама.
19.30 «Панорама» (рус.).
19.55 Реклама.
20.00 К Дню Конституции Республики Узбекистан. «Тема для размышлений». Авторская программа А. Ачилова.
20.25 Реклама.
20.30 «Ҳафтанома».
21.00 Реклама.
21.05 К Дню Конституции Республики Узбекистан. «Уфқлар». 3-я часть. «Шиддат».
21.20 Видеоновости.
21.40 Музыка и реклама.
22.20 Видео — «О».
24.00 Закрытие программы.

III

18.10 Открытие программы. Реклама.

*

ОРТ
18.15 — 23.00

*

23.00 Реклама.
23.05 — 23.30 «Панорама».

IV

9.00 «Эй! Доброе утро!»
9.30 «Новости Узбекистана» (на англ. яз.).
9.40 «Этот волшебный мир сказок».
11.20 Клип-антракт.
11.25 Программа телекомпании «Дурдаршан».
11.55 «Парле ву франсе?»
12.25 «Живая планета».
12.45 «Мифы и реальность». Документальное кино.
13.25 «Музыкальный Одиссей».
13.55 «Кинопрофи». Новости мирового кинематографа.
14.25 «Киносалон». «Цирк ужасов». Художественный фильм.
15.55 «Действующие лица».
16.25 «Твое время».
16.55 «Динкурьер».
17.10 «Телетащприф».
17.25 Реклама.
17.30 «Пэшэнция». К Дню Конституции Республики Узбекистан.
17.50 Мультэкран.

*

18.10 — 19.45 Турецкое телевидение.

*

19.45 «Семь на четвертом» (на узб. яз.).
20.00 «Мультикарусель».
20.15 Реклама.
20.20 «Пойте с нами».
21.05 «Семь на четвертом» (на рус. яз.).
21.20 «Кинопрофи». Новости мирового кинематографа.
21.50 «Киносалон». «Френсис». Художественный фильм (США).
24.00 «Мир вашему дому».
00.30 Реклама.
00.35 — 00.45 «Хайрли тун!» — «Спокойной ночи!»

Новые книги



«МОНОЛОГ САХИБКИРАНА»

Так называется новый сборник стихов поэта и журналиста Юсуфа Бердыева. В последние годы он черпает вдохновение для многих стихов в заветах и наставлениях своего великого земляка Амира Темура. Изучая их, Бердыев прежде всего обращает внимание на мысли и суждения, связанные с вечными вопросами бытия. Поэт много пишет о Родине, ее единстве, справедливости, добре и зле, вере в человека, дружбе...

Сгинь вражда! От нее человек
Терпит горе и беды.
Подними справедливости стяг,
С ним добьешься победы.

Стихи Юсуфа Бердыева, написанные в восточном классическом стиле, отличаются искренностью, тонкой простотой выражения философских истин, характерной для уложения самого Амира Темура.

«Сердце полно надежд. То, что таится в его глубине, ждет подходящего момента. Так, подснежник, почуяв дыхание весны, поднимает голову и раскрывает свой цветок над холодной белизной снега... Любовь к великому земляку, уроженцу цветущих долин древнего Кеша, тайно жила в сердце поэта. И вот настал заветный час — ей обратиться в стихи».

Такой поэтический отклик дал «Монологу Сахибкирана» Маъруф Джалил.

С. ГЛЕБОВ.

Спорт

Футбол

КТО ЕСТЬ КТО

Завершается футбольный сезон. Остались только одни, но зато главные соревнования региона последних двух лет — финал розыгрыша XI Кубка Азии. Он пройдет в декабре в Объединенных Арабских Эмиратах. Недавно наша национальная сборная вернулась из поездки по этой стране. В Эмиратах футболисты Узбекистана сыграли два товарищеских матча с местной сборной. Первый прошел в городе Абу-Даби. Хозяева выиграли — 4:2. Победили они и во второй встрече — 2:0, состоявшейся в Аль-Аине, где наша команда проведет в групповом турнире игры Кубка Азии с китайской, японской и сирийской сборными. Будем надеяться, что в этих матчах узбекистанским футболистам повезет больше.

А в нынешнем внутреннем чемпионате по-настоящему захватывающей интриги в споре за первое место не получилось. Как, впрочем, и в предыдущих, разве что исключая первый, когда было сразу два победителя — «Нефтчи» и «Пахтакор», набравшие, напомним, одинаковое количество очков.

Не один год руководители и спонсоры «Навбахора» и его многочисленные болельщики в Намангане мечтали о чемпионских лаврах. Снискать их мешали прежде всего беспрестанные перемены. Каждый сезон в команде менялись тренеры, почти полностью обновлялся состав игроков. Так было и в 95-м. Тем не менее наманганцы сумели занять третье место.

Однако самыми важными были, наверное, не бронзовые медали, а устойчивость, которую обрел «Навбахор» и которая связана с главным тренером Виктором Джаликовым. В межсезонье никто из футболистов из команды не ушел. Факт невероятный!

В то же время «Навбахор» заметно укреплял состав, создав по своему обыкновению для игроков лучшие, нежели в других клубах, условия. И что еще немаловажно — в основном укрепился за счет конкурентов. Из «Пахтакора» перешли Шарипов, Марифалиев, Магаметов, «Дустлика» — Шацких, Винников, Дильмухаметов, «Нефтчи» — Мамотов.

Джалилов сумел из старожилов и новобранцев создать сплоченный коллектив. «Навбахор» сезон провел ровно, без срывов, на протяжении всего чемпионата ни разу не уступил первого места в турнирной таблице.

Почти все основные игроки наманганского клуба — кандидаты в сборную страны на участие в Кубке Азии.

Четырехкратный чемпион Узбекистана «Нефтчи» все нынешнее первенство провел в незавидной роли догоняющего. Подобное вполне можно было ожидать еще до начала сезона. В прошлые годы ферганский клуб часто сравнивали с хорошо отлаженным механизмом. Но в 95-м он начал пробуксовывать. Команду покинул ряд ведущих игроков. Однако тогда «Нефтчи» сумел выстоять, уже в первых турах сокрушив своих преследователей — «Нурафшон», ЦСКА, «Навбахор» — и отстояв звание чемпиона.

В этом году ферганцы вновь понесли существенные потери в составе. Появились и финансовые проблемы. Но, кажется, их удалось решить. Судя по результатам второго круга, опытнейший главный тренер «Нефтчи» Юрий Саркисян сумел в рекордно короткий срок создать новый ансамбль в основном из молодых футболистов. Если в первом круге команда набрала всего 33 очка, то во втором — 39. Для сравнения отметим, что у «Навбахора» эти показатели равны 41 и 33 очкам. «Нефтчи» прибавлял от матча к матчу и на финише чемпионата составил довольно серьезную конкуренцию наманганским футболистам в споре за «золото», а также выиграл Кубок Узбекистана. Скорее всего, и в будущем году эти две команды будут среди основных претендентов на победу в первенстве.

Многие специалисты, делая прогнозы, перед началом чемпионата 1996 года отдавали предпочтение ЦСКА, занявшему в 95-м второе место и не скрывавшему своих честолюбивых планов на будущий сезон. Однако армейцы, хотя их состав мало изменился, не смогли сохранить прошлогоднее, четкое взаимодействие звеньев. По подбору футболистов они не уступали лидерам, а по игре выглядели слабее. И странное дело, подвели еще ЦСКА родные стены. Прежде всего проигрыши на своем поле «Согдиана», «Нефтчи». «Навбахору» помешали клубу подняться выше третьего места. Дома армейцы набрали всего 35 очков, на десять меньше, чем ферганцы.

Четвертое место «Дустлика» из Ташкентской области, в общем-то, сюрприз. Клуб этот самобытный, интересный, но с судьбой нелегкой. Четыре года назад дебютант высшей лиги «Политотдел» (так тогда назывался «Дустлик») был самой молодой командой, однако считался весьма перспективной. На ее базе хотели создать олимпийскую сборную. Затем за два года большинство футболистов ушли из «Политотдела». Это не могло не сказаться. В 95-м после девяти туров команда, набрав всего два очка, занимала последнее место, но завершила чемпионат, совершив почти невероятное, шестой.

Сделали такой рывок новый главный тренер Рустам Мирсадыков и новобранцы. Молодые Иримсетов (ставший с Шацких лучшим бомбардиром первенства), Ахмедов, Шаймарданов, Гальянов, Пирматов вместе с чуть более опытными Хабибулиным, Винтовкиным, Дачевым определяют и сегодняшнюю игру «Дустлика».

Бухарский «Нурафшон», как и в прошлом году, занял пятое место. Мог бы подняться повыше. Помешал конфликт в команде, из-за которого ее покинули Тилляев и Романов, ослабла дисциплина. Второй год не везет «Нурафшону». В прошлом сезоне его вообще сняли с чемпионата, лишив явно призового места. И в нынешнем не заладилось.

Шестым закончил первенство «Пахтакор». Команда выступала неровно весь год. Помнится, в начале чемпионата в матче с ЦСКА, играя без двух удаленных за грубость с поля футболистов, пахтакоровцы сумели добиться победы — 1:0. А в конце его они уступили и тем же армейцам, и еще подряд трем командам. Подобного в первенствах Узбекистана с «Пахтакором» не случалось. В то же время в матчах с «Навбахором», «Нефтчи», «Нурафшоном» и кубковых встречах ташкентцы играли в открытый футбол, показав немалые потенциальные возможности.

Это ведущие наши команды. Неудачниками же сезона стали динамовцы Ургенча и армейцы Термеза, которые покидают высшую лигу. Вместо них будут выступать навоийский «Зарафшон» и ташкентский «Чиланзар», занявшие два первых места в первой лиге.

Глеб СЕРГЕЕВ.
НА СНИМКАХ: игры чемпионата Узбекистана 1996 г.
Фото Дмитрия МИХАЙЛОВА.





Таэквондо (ВТФ)

ДОВОЛЬНЫ СПОРТСМЕНЫ И ЗРИТЕЛИ

— Мне, конечно, приятно, что с каждым годом число спортсменов, участвующих в этих соревнованиях, увеличивается. Ныне вот впервые выступали девушки. Думаю, после того как таэквондо признали олимпийским видом спорта, интерес к нему в мире и у вас в стране еще более повысится. Поэтому надеюсь, что следующие турниры будут проходить также захватывающе и соберут столько же зрителей, сколько этот, — сказал по окончании розыгрыша Кубка по таэквондо основатель состязаний Чрезвычайный и Полномочный Посол Республики Корея в Узбекистане Со Кон И.

Соревнования, организованные Со Кон И, состоялись в третий раз. С первого же года турнир стал популярным как среди таэквондистов, так и у зрителей. Трибуны зала Министерства обороны, где он ныне прошел, вновь были переполнены. Многим пришлось наблюдать за схватками, стоя в проходах, а посмотреть было на кого. В розыгрыше участвовали команды большинства областей Узбекистана и гости из Казахстана. Выступили все сильнейшие таэквондисты.

Не случайно эти уникальные по своей организации соревнования (вряд ли где-нибудь еще в мире по какому-либо виду спорта разыгрывается Кубок посла) появились именно в Узбекистане. Их рождению предшествовали два обстоятельства.

Дипломат Со Кон И — человек спортивный. В дзюдо имеет даже черный пояс. Не равнодушен, естественно, и к таэквондо, родиной которого является Корея. Это во-первых. А во-вторых, узбекистанских и корейских таэквондистов связывают прочные узы дружбы. Этот вид спорта начал культивироваться у нас сравнительно недавно. Но сразу же узбекские инициаторы восточного единоборства установили связи с корейскими коллегами.

В 1990 году ташкентцы О. Пяк, А. Ли и А. Кан первыми из таэквондистов бывшего Союза были приглашены в Сеул во всемирно известную академию таэквондо «Куккивон». Добавлю к этому такие небезынтересные факты. Обучение, которое в «Куккивон» стоит недешево, оплатил президент Всемирной федерации таэквондо Ким Ун Енг. Особое отношение было к единоборцам Узбекистана и со стороны хозяев академии. Таэквондисты других стран обычно тренировались друг с другом. Нашим же инструкторы давали в пары своих корейских спортсменов. После окончания курсов всем троим был присвоен второй дан и право аттестовать на первый дан инструкторов в Узбекистане.

— Сегодня мы по-прежнему поддерживаем тесные контакты со своими учителями, — рассказывает вице-президент ассоциации таэквондо Узбекистана О. Пяк. — Лучшие по месяцу стажируются в «Куккивоне», а в Ташкенте уже год тренирует нашу национальную сборную инструктор из Сеула Ким Ин Хо, имеющий шестой дан. Недавно приехал второй наставник Хом, у него пятый дан. Хом занимается с молодежной сборной.

Такие вот предпосылки рождения Кубка посла Кореи. Нынешние соревнования, как, впрочем, и предыдущие, были хорошо организованы и зрелищно смотрелись. Большинство поединков проходило в острой борьбе. В финальных схватках (за исключением, пожалуй, двух боев, в которых были казахстанцы) встретились хорошо знакомые друг другу единоборцы. Так, не раз призы республиканских турниров оспаривали между собой Сергей Селантьев и Бахтиер Бердыев (весовая категория до 76 кг). На чемпионате Узбекистана этого года первое место занял Сергей. На Кубке посла Бахтиеру удалось взять реванш.

Остальными победителями стали: Е. Огай (до 50 кг), Б. Останов (54 кг), Э. Хегай (58 кг), Т. Мигранов (64 кг), А. Яковлев (70 кг), З. Нуритдинов (до 83 кг) и А. Икрамов (св. 83 кг). Все — ташкентцы. Они и завоевали Кубок вместе с телевизором и другими наградами.

Такие же призы у женской сборной столицы. А первые места в личном зачете заняли С. Якунина (55 кг), А. Тилок (60 кг) и А. Ахмерова (65 кг).

Казахстанцы Е. Абдарсилов и С. Палмагамбетов награждены серебряными медалями. Кстати, о медалях и Кубке. Они специально изготовлены для этих соревнований в академии «Куккивон».

И еще о призах. Их было немало в прошлые годы, в этом же — немного больше. Организаторы решили позаботиться также о зрителях. Перед началом турнира им бесплатно раздавали лотереи. А когда состязания закончились, провели их розыгрыш. Сюрпризы оказались очень даже приятными. Особенно для тех, кто нежданно-негаданно стал обладателем микроволновой печи.

Сергей ГАПИЧ.
НА СНИМКАХ: победительница в весовой категории до 55 кг Сусанна Якунина; момент поединка.
Фото Дмитрия МИХАЙЛОВА.





В ДЕКАБРЕ... МНОГО ЛЕТ НАЗАД

3 ДЕКАБРЯ. 40 лет назад состоялось заселение первого жилого дома в строящемся городе Янгиере. Новоселье справил строитель-печник И. П. Варфоломеев.

5 ДЕКАБРЯ. 80 лет со дня рождения художника, заслуженного деятеля искусств Малика Набиева.

5 ДЕКАБРЯ. 60 лет назад Каракалпакская АССР (ныне Республика Каракалпакстан) вошла в состав Узбекистана.

5 ДЕКАБРЯ. 5 лет назад в Ташкенте проведен Моцартовский фестиваль.

6 ДЕКАБРЯ. 20 лет назад запущен и поставлен под нагрузку первый энергоблок Ходжикентской ГЭС на реке Чирчик. Мощность энергоблока — 55 тысяч киловатт.

7 ДЕКАБРЯ. 75 лет назад в Ташкенте было создано первое в Средней Азии Пушкинское общество с целью устройства народных чтений, содействия развитию народного образования в Туркестанском крае.

10 ДЕКАБРЯ. 70 лет назад состоялся первый разговор по системе международной телефонной связи Ташкент — Самарканд.

10 ДЕКАБРЯ. 25 лет назад дал первый промышленный ток третий гидроагрегат Чарвакской ГЭС мощностью 150 тысяч киловатт.

15 ДЕКАБРЯ. 110 лет назад в Ташкенте начал работу первый съезд хлопководов Туркестанского края.

15 ДЕКАБРЯ. 100 лет со дня рождения Н. И. Ходукина — ученого-паразитолога и эпидемиолога, члена-корреспондента Академии наук Узбекистана.

15 ДЕКАБРЯ. 40 лет назад дал первый промышленный ток в Узбекскую энергетическую систему первый агрегат Кайраккумской ГЭС.

16 ДЕКАБРЯ. 35 лет назад на Ахангаранском цементном заводе вступила в строй первая в Узбекистане гигантская 170-метровая вращающаяся печь.

16 ДЕКАБРЯ. 5 лет назад в Ташкенте начал свою работу первый съезд физиологов растений Узбекистана.

18 ДЕКАБРЯ. 140 лет со дня рождения А. А. Диваева — видного фольклориста, этнографа и археолога Средней Азии.

18 ДЕКАБРЯ. 5 лет назад Ташкент стал побратимом турецкого города Стамбула.

22 ДЕКАБРЯ. 20 лет назад дал первый промышленный ток второй агрегат Ходжикентской ГЭС мощностью 55 тысяч киловатт.

24 ДЕКАБРЯ. 65 лет назад вступила в строй первая в Средней Азии высоковольтная линия электропередач Фергана — Кувасай.

25 ДЕКАБРЯ. 75 лет назад из Ташкента отправился первый эшелон с хлебом и другими продуктами в центральные районы России, которые постиг в этом году небывалый голод.

26 ДЕКАБРЯ. 80 лет со дня рождения М. З. Хамудханова — академика Академии наук Узбекистана, доктора технических наук, профессора.

26 ДЕКАБРЯ. 60 лет со дня рождения народного поэта Узбекистана Эркина Вахидова.

26 ДЕКАБРЯ. 30 лет назад началась первая вахта узбекских гляциологов на высокогорной гляциологической станции, созданной на леднике Абрамова на высоте 3900 метров.

26 ДЕКАБРЯ. 15 лет назад дал первый промышленный ток двенадцатый энергоблок Навоийской ГРЭС мощностью 210 тысяч киловатт.

27 ДЕКАБРЯ. 30 лет назад образован город Ахангаран в Ташкентской области.

28 ДЕКАБРЯ. 35 лет назад вступила в строй первая очередь Ахангаранского цементного завода.

30 ДЕКАБРЯ. 125 лет назад в Ташкенте состоялось первое собрание учредителей Туркестанского отдела Общества содействия русской промышленности и торговли.

30 ДЕКАБРЯ. 20 лет назад дал промышленный ток третий агрегат Ходжикентской ГЭС мощностью 55 тысяч киловатт.

30 ДЕКАБРЯ. 20 лет назад в городе Сырдарье открылся филиал завода «Ташсельмаш».

30 ДЕКАБРЯ. 15 лет назад в Ташкенте открыт памятник узбекскому поэту Фуркату (скульптор И. Джаббаров, архитектор С. Сутягин).

30 ДЕКАБРЯ. 5 лет назад в Алмалыке сдан в эксплуатацию новый комплекс по производству серной кислоты.

31 ДЕКАБРЯ. 70 лет со дня рождения А. К. Атаходжаева — члена-корреспондента Академии наук Узбекистана, доктора физико-математических наук, профессора.

31 ДЕКАБРЯ. 25 лет назад первую продукцию выдал Мубарекский газоперерабатывающий завод.

31 ДЕКАБРЯ. 10 лет назад в Самарканде открылся Музей мира и солидарности.

ДЕКАБРЬ. 75 лет назад в Ташкенте была построена первая в Средней Азии радиовещательная станция.

ДЕКАБРЬ. 55 лет назад выдал первую продукцию эвакуированный в Ташкент харьковский машиностроительный завод «Электростанок», ныне научно-производственное объединение «Узэлектроаппарат».

ДЕКАБРЬ. 55 лет назад выдал продукцию эвакуированный в Ташкент завод «Ростсельмаш», преобразованный впоследствии в завод текстильного машиностроения «Таштекстильмаш».

Подготовил Владимир ТЮРИКОВ.

Главный редактор Азим СУЮН

Редколлегия:
Абдулла ОРИПОВ, Абдулхафиз ДЖАЛАЛОВ, Азиз НОСИРОВ, Одилжон ОЛИМЖАНОВ, Ислам ШАГУЛЯМОВ, Шухрат ДЖАББАРОВ, первый заместитель главного редактора, Аслиддин БОЛИЕВ, заместитель главного редактора, ответственный за выпуск «Осиё бозори», Владимир ЧЕБОТИН, заместитель главного редактора — «Голос Узбекистана», Алимкул СУЛТАНОВ, ответственный секретарь — «Узбекистон овози», Александр ТЮРИКОВ, ответственный секретарь — «Голос Узбекистана».

ГОЛОС УЗБЕКИСТАНА

ЎЗБЕКИСТОН ОВОЗИ

Учредитель: Центральный Совет Народно-демократической партии Узбекистана.

Адрес редакции: 700000, г. Ташкент, пл. Мустакиллик, 5.
Наши телефоны: 39-46-05, 39-43-22.
Индекс: 64582.

Дежурный редактор Владимир СИНЯГИН.

Регистрационный № 43. Объём — 2 печ.л. Способ печати — офсетный, формат А 2. Заказ Г-0660. Тираж 10750
Типография Издательско-полиграфического концерна «Шарк», адрес предприятия: ул. Буюк Турон, дом 41.

1 2 3 4 5 6

Подписка-97

ВСТРЕЧА С ЧИТАТЕЛЯМИ

Встреча сотрудников редакции газеты «Голос Узбекистана» с читателями и партийным активом района состоялась в Юнусабадском районном совете Народно-демократической партии Узбекистана.

Заместитель главного редактора Владимир Чеботин рассказал о деятельности редакционного коллектива, характере публикаций и тематической направленности газеты, творческих планах на 1997 год.

Сотрудники редакции ответили на вопросы собравшихся, выслушали их замечания и пожелания, направленные на улучшение и обогащение содержания печатного издания Центрального Совета НДПУ. Было предложено чаще давать критические и аналитические статьи, материалы, отражающие мнение руководящих работников и специалистов по злободневным вопросам, письма читателей, материалы, рассчитанные на широкий круг.

Представители газеты заверили, что эти замечания и советы будут учтены в дальнейшей работе. Они призвали активистов партии организованно провести на местах подписку на «Голос Узбекистана» на 1997 год.

К. ШАКИРОВА, член Юнусабадского районного совета НДП Узбекистана, заместитель председателя районного совета женщин.

ВСЕ ДЛЯ ВАС, МИЛЫЕ ДАМЫ!

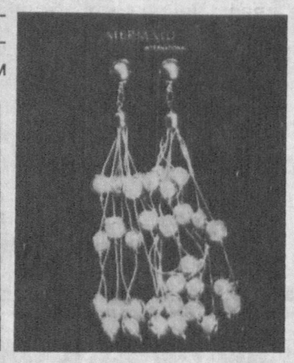
Замечательный подарок для жителей Ташкента приготовила фирма «Фарадис». Ни одна женщина не остается равнодушной перед сверкающим великолепием бижутерии этой фирмы. На предприятии в основном работают девушки-дизайнеры. Оно и понятно — собирают бижутерию, как для себя. И результат, прямо скажем, выше всяких похвал.

— На сегодняшний день, — говорит директор фирмы И. Шакиров, — наши девушки освоили более трехсот видов сережек, пять видов колье, двадцать видов брошей, десять видов браслетов и заколок. Выбор богатый, слов нет. Как нет, наверное, женщин, равнодушных к бижутерии. С каждым годом растет интерес покупателей к украшениям из недрагоценных металлов. Это и понятно. Доступная цена плюс модно и элегантно. В этом неоценимую услугу оказывают ювелиры, адаптируется на определенный стиль и высокохудожественное исполнение.

Фото А. ГЕРАСИМОВА.







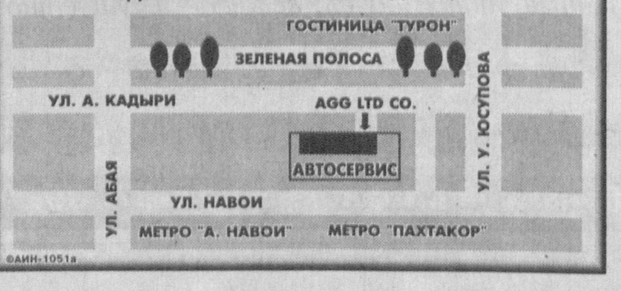
Выставка работ Кэт Кольвитц

В рамках Дней немецкой культуры в Узбекистане в Государственном музее искусств открылась выставка графических произведений и бронзовых скульптур Кэт Кольвитц, творчество которой занимает видное место в изобразительном искусстве XX века.

Выступивший на церемонии открытия выставки Чрезвычайный и Полномочный Посол ФРГ в нашей стране Райнхарт Биндзайль отметил, что многолетнее творчество одной из лучших представительниц немецкого изобразительного искусства начала XX века правдиво отображает жизнь трудолюбивого народа Германии. В произведениях этой женщины, которая потеряла сына в первой и внука — во второй мировой войнах, важное место занимает тема трагедии войны.

(УзА).

АВТОСЕРВИС
BOSCH
MERCEDES-BMW-AUDI-OPEL
DAEWOO-VOLVO-RENAULT
NISSAN-TOYOTA
Выполняем работы с гарантией
ТЕЛ.:(3712) 44-81-92, 44-81-93. ФАКС 44-09-24, 89-16-48
АДРЕС: ТАШКЕНТ, УЛ. А. КАДЫРИ, 78



©АИН-1051а

Заметки дачника

«ОЗИМЫЙ» КАРТОФЕЛЬ

Для специалистов «озимый» картофель, мягко говоря, покажется странным словосочетанием. И тем не менее это не ошибка и тем более не шутка. Вот уже несколько лет я сажаю картофель в зиму и ранней весной получаю неплохой урожай. Правда, дело это весьма хлопотное, а посему использую небольшие площади, квадратов на 20—30 (имеются в виду квадратные метры).

Технологию разработал в течение нескольких лет и остановился на следующей:

Семена. Предпочитаю голландские сорта красной и розовой окраски, летнего урожая. Выбираю картофель без изъянов с тремя-четырьмя наметившимися глазками.

Подготовка почвы и посадка. На выделенном участке делаю конусные борозды глубиной 15—18 см. На дно каждой насыпаю 4—5-сантиметровый слой перегноя и слегка присыпаю землей. С интервалом в 20 см кладу по две картофелины и снова присыпаю землей, так, чтобы она только покрывала клубни. Сверху снова 4—5-сантиметровый слой перегноя, который вдоль рядка закрывается газетой, сложенной в два слоя. Сверху набиваю кетменем гребень. Расстояние между рядками 65—70 см.

В чем же преимущество осенней посадки, которая делается в последних числах ноября? Во-первых, урожай получите в конце апреля, когда подходит к концу картофель, заготовленный на зиму. Во-вторых, рационально используете дачный участок, ибо на этой делянке можно высадить морковь, свеклу и другие культуры, которые осенью дадут урожай.

И последнее, в конце января—середине февраля рядки не забудьте закрыть полиэтиленовой пленкой. Снимите ее только тогда, когда ночная температура достигнет 4—6 градусов тепла.

Владимир ИЛЬИН.

Секретариат Центрального Совета НДП Узбекистана выражает искреннее соболезнование члену Центрального Совета, заместителю хокима Навоийской области Л. П. Юриковой в связи с кончиной ее брата

ВОЛКОВА Геннадия Георгиевича.