СОБЫТИЯ НЕДЕЛИ

По приглашению Президента Узбекистана Ислама Каримова 24 декабря в нашу страну с официальным визитом прибыл Президент Кыргызстана Аскар Акаев.

В Ташкентском аэропорту высокого гостя встречал Президент Узбекистана Ислам Каримов.

Между президентами состоялась беседа один на один. Во время беседы обсуждались вопросы, связанные с дальнейшим развитием связей между двумя странами.

Узы дружбы и сотрудничества между братскими республиками Узбекистаном и Кыргызстаном поднимаются на новую ступень развития. Свидетельством тому являются встречи и переговоры, состоявшиеся 24 декабря в резиденции Дурмень. Переговоры правительственных делегаций двух стран в расширенном составе начались с участием Президента Узбекистана Ислама Каримова и Президента Кыргызстана Аскара Акаева.

Руководитель нашей страны подчеркнул, что за прошедшие пять лет независимости каждое из двух государств добилось значительных успехов в укреплении независимости, в проведении политических и экономических реформ, в обеспечении перспектив стабильного развития, что важным фактором в этом процессе стало установление между нашими странами глубокого взаимопонимания и доверия, все более расширяющееся взаимовыгодное сотрудничество.

Поэтому Президент Ислам Каримов, останавливаясь на основных направлениях сотрудничества между нашими странами, подчеркнул прежде всего необходимость дальнейшего развития торгово-экономических связей. Заслуживает внимания и сотрудничество с Кыргызстаном в сфере автомобилестроения, в частности, изготовление в соседней стране комплектующих деталей для «УзДЭУавто». Руководитель нашей страны с удовлетворением отметил, что это предложение было поддержано со стороны Президента Кыргызстана Аскара Акаева.

Кроме этого, создание свободных экономических зон в приграничных районах Узбекистана и Кыргызстана станет очередным этапом сближения двух стран.

Глава нашей страны также отметил, что важное значение имеет строительство между Узбекистаном и Кыргызстаном транснациональных коммуникационных путей, в частности — дороги Андижан — Ош — Иркештом, которая обеспечит выход на Китай.

— Со времени обретения независимости кыргызский народ трудится над осуществлением экономических реформ, обеспечением светлого процветающего будущего и все это время ощущает духовную поддержку и практическую помощь узбекского народа, — подчеркнул Президент Аскар Акаев. — Если три года назад во внешней торговле Кыргызстана Узбекистан занимал третье место, то в настоящее время он вышел на первое. Объем товарооборота между нашими странами за этот год по сравнению с прошлыми годами вырос в четыре раза и достиг 200 миллионов долларов США.

Аскар Акаев дал высокую оценку предложению главы нашей страны о строительстве железнодорожной линии Андижан — Ош — Иркештом с выходом на Китай, которая займет важное место и в экономическом развитии Кыргызстана.

После переговоров в расширенном составе состоялась церемония подписания межгосударственных документов. Президент Узбекистана Ислам Каримов и Президент Кыргызстана Аскар Акаев подписали договоры о вечной дружбе между Республикой Узбекистан и Кыргызской Республикой и о сотрудничестве в военной области, протокол о создании совместной межправительственной узбекско-кыргызской комиссии по торгово-экономическому, научно-техническому и культурному сотрудничеству.

Также были подписаны Договор между правительствами Республики Узбекистан и Кыргызской Республики о правовой помощи и правовых отношениях по гражданским, семейным и уголовным делам и еще около 20 документов, таких, как соглашения о взаимном поощрении и защите инвестиций, об обмене информацией в области валютного и экспортного регулирования, об избежании двойного налогообложения и предотвращении уклонения от уплаты налогов на прибыль и на доход, и другие.

(УзА).

Эта дорогая Родина принадлежит всем нам!

ГОЛОС УЗБЕКИСТАНА

Общественно-политическая газета Народно-демократической партии Узбекистана

№ 52 (244) 26 ДЕКАБРЯ 1996 г. Цена свободная Выходит с 5 марта 1992 года

В Политисполкоме Центрального Совета НДП Узбекистана

25 декабря с. г. состоялось очередное заседание Политического исполнительного комитета Центрального Совета Народно-демократической партии Узбекистана. На нем была выработана позиция Политисполкома ЦС НДП Узбекистана по вопросам, рассмотрение которых предполагается на предстоящей седьмой сессии Олий Мажлиса Республики Узбекистан и даны соответствующие рекомендации депутатской фракции партии.

Политисполком Центрального Совета особо отметил большое значение обсуждаемых сессией проектов законов и постановлений для перспектив дальнейшего развития нашей страны, коренных реформ, осуществляемых под руководством Президента И. А. Каримова, для ускорения процессов демократизации общества. Учитывая участие членов парламентской фракции НДП в подготовке проектов этих документов, рекомендовано депутатам поддержать, в основном, предложенную повестку дня седьмой сессии Олий Мажлиса и вынесенные на обсуждение проекты законов и постановлений, а также отстаивать общую позицию фракции по каждому вопросу.

На заседании утвержден План работы Центрального Совета НДП Узбекистана на первую половину 1997 года.

Политисполком поддержал предложение Ферганского областного совета НДП Узбекистана об образовании Кувинского городского совета партии.

На заседании были рассмотрены и другие вопросы внутренней жизни партии, по которым приняты соответствующие решения.

ПО СТАРЫМ АДРЕСАМ

Отрадные перемены

Речь пойдет о предприятиях, производственная деятельность которых в разные годы уже освещалась в нашей газете. Какие же перемены произошли в жизни их коллективов на исходе нынешнего года? С чем они встречают новый, 1997 год? Все ли задумки удалось реализовать? Вот ответы их руководителей.

ПО ШПАЛАМ — УСКОРЕННЫМ ШАГОМ

С этих слов начал свой рассказ о трудовых буднях коллектива производственного объединения «Ахангаранстройматериалы» Учкун ЮЛДАШЕВ. По выпуску железобетонных шпал для железнодорожного строительства намечался рост на 30 процентов по сравнению с 1995 годом. К сегодняшнему дню этой основной продукции уже выпущено на 33 с лишним процента больше прошлогоднего уровня. В натуре это более 125 тысяч шпал.

Наибольшую выработку дают бригады Р. Кравцовой, Э. Раззакова и М. Рахмановой. Нет проблем со сбытом товарной продукции, которой к концу года уже реализовано более чем на 170 миллионов сумов.

Успешно протекает процесс изготовления и реализации других видов продукции — напорных труб, щебня и мытого песка. Учитывая спрос, заводчане стремятся максимально использовать имеющийся производственный потенциал. На свободных площадях они наладили выпуск прежде не свойственной для нас продукции, среди которой стеновые панели, фундаментные блоки, пустотные плиты покрытия для жилищного строительства, шпалеры для виноградников. Их покупают и индивидуальные застройщики, и садоводы-любители.

Заметным событием уходящего года У. Юлдашев считает освоение выпуска еще одного вида конструкций, применяемых в железнодорожном строительстве. Это брусы разных размеров в комплекте, предназначенные для стрелочных переводов.

В 1995 году после ряда реорганизаций, инициаторами которых были Юлдашев и его коллеги-единомышленники, в производственной деятельности объединения произошел перелом — оно стало работать рентабельно, прибыльно. Ныне же прошлогодний успех закреплен и обогащен. Сегодня в распоряжении предприятия свыше 29 миллионов сумов, отчисленных из прибыли по итогам работы за девять месяцев уходящего года. Часть ее намечено израсходовать на дальнейшее развитие производства.

ПЕРВАЯ СДЕЛКА, ПЕРВЫЕ РАДОСТИ

Незадолго до нового, 1997 года в составе малого предприятия «Спарта», которым руководит экономист П. ЭКОНОМУ, задействована шелкомотальная фабрика. Директор МП, рассказывая о событии, относит его к разряду важнейших в масштабе Яккасарайского района Ташкента. Получена первая партия ценной продукции — шелка-сырца и крученых шелковых нитей для производства изящных тканей.

Вопреки ожиданиям и прогнозам, первым клиентом малого предприятия стала инофирма, представляющая Вьетнам. Она закупила приличное количество шелка-сырца в мотках. Вслед за вьетнамцами сюда пожаловали коммерсанты из Южной Кореи и даже Китая, родины шелка. Они констатировали, что качество продукции МП соответствует мировым образцам, и выразили готовность заключить контракты.

Почти два года «Спарта» шла к этому дню. В прошлом году после проектирования, определения изготовителя технологического оборудования, решения ряда других вопросов приступили к строительно-монтажным работам. Впереди было становление нового производства, вывод его на проектную мощность, равную пятидесяти тоннам пряжи в год, достижения высокого уровня рентабельности, а значит, и прибыльности. Такая задача стала реальной уже в наступающем году. Гарантия тому — зарекомендовавшие себя с лучшей стороны кокономотальные станки и другие машины, которыми укомплектовал малое предприятие завод «Таштекстильмаш».

В эти предновогодние дни на фабрике вынашивается идея создать собственную сырьевую базу, то есть заняться разведением тутового шелкопряда для получения коконов.

В ШТАТЕ ЗАВОДА — САДОВОД-ПРОФЕССИОНАЛ

Зиявуддинский шебеночный завод в Пахтачийском районе Самаркандской области продолжает осваивать пустующие вокруг него предгорные земли, которые формально числятся за соседними колхозами. В преддверии Нового года заводская садоводческая бригада, возглавляемая И. Рахимовым, развернула работы по планировке, очистке от камней, завозу плодородного грунта на новом участке, который передан заводу безвозмездно. Одновременно прорабатывается вопрос, связанный с подачей сюда оросительной воды.

Директор предприятия Баходыр ТУХТАШЕВ, сын потомственных дехкан из близлежащего кишлака, посоветовал выращивать на новом участке виноград, который хорошо приживается в здешних местах и обильно плодоносит.

За предприятием закреплена площадь в 200 гектаров. Так вот свыше одной трети ее занимают сады и виноградники. Каждый из 210 рабочих, ИТР и служащих имеет свою долю урожая. Часть его поступает в заводскую столовую. А урожай ныне выдался на редкость богатый. Коллектив верит: таким он будет и в наступающем году.

«Увлечение» садоводством ничуть не мешает производственной деятельности предприятия, которое считается одним из лучших в системе государственно-акционерной компании «Узбекистон темир йуллари». Заводское руководство встречает Новый год с папкой документов, касающихся освоения в ближайшее время новых видов продукции, пользующейся спросом: мраморных плит и крошки, извести, заполнителей бетона разных фракций из отходов дробления горных пород.

И. АХМЕТОВ, корр. «Голоса Узбекистана». Ташкентская и Самаркандская обл., г. Ташкент.

Узбекистан и мир

НА ОСНОВЕ НОВОЙ ТЕХНОЛОГИИ

На Самаркандской чаеразвесочной фабрике освоили новую технологию производства. Теперь расфасованный здесь чай разных сортов ни в чем не уступает мировым образцам.

— Очень помогает сотрудничество с зарубежными компаниями, — сказал главный инженер фабрики А. Каюмов. — Для приобретения необходимого фасовочного оборудования индийские предприниматели выделили нам кредит. По договору, в индийской фирме «ТЭК» закуплено 24 упаковочных линии, работающих на ламинитной пленке. Пакеты из этой пленки не пропускают влагу, позволяют длительное время сохранять продукт без снижения его качества.

Уже выпущена партия чая, с отпечатанными на упаковке портретом Амира Темура. На пакетах с чаем запечатлены также изображения голубых куполов Самарканда и одного из семи чудес света — Тадж-Махал.

УзА.

СЕГОДНЯ ОТКРЫВАЕТСЯ СЕДЬМАЯ СЕССИЯ ОЛИЙ МАЖЛИСА РЕСПУБЛИКИ УЗБЕКИСТАН ПЕРВОГО СОЗЫВА

РЕКОМЕНДАЦИИ

Политисполкома ЦС НДП Узбекистана депутатской фракции партии в связи с седьмой сессией Олий Мажлиса Республики Узбекистан первого созыва

Седьмая сессия Олий Мажлиса Республики Узбекистан первого созыва, говорится в постановлении Политического исполнительного комитета Центрального Совета Народно-демократической партии по данному вопросу, состоится в обстановке, когда наш народ, неуклонно идущий по пути коренных реформ, разработанных руководством страны во главе с Президентом Исламом Абдуганиевичем Каримовым, самоотверженно трудится над выполнением грандиозных задач шестого года независимого развития. Для сессии, которая пройдет в завершающие дни 1996 года, является естественным анализ выполненных нами дел за последние двенадцать месяцев, определение задач на ближайшее будущее. Об этом свидетельствует рассмотрение на сессии вопроса о проекте прогноза социально-экономического развития и Государственного бюджета Республики Узбекистан на 1997 год.

Вместе с тем, подчеркивается в принятом документе, нет сомнения в том, что очередная сессия парламента республики внесет важный вклад в решение задач построения правового государства, демократического, гуманного общества в Узбекистане. Только перечень предложенных в ее предполагаемую повестку дня таких вопросов, как «О проекте Закона Республики Узбекистан о политических партиях» (второе чтение), «О проекте Закона Республики Узбекистан об уполномоченном Олий Мажлиса по правам человека (омбудсмене)» (первое чтение), «О проекте Закона о гарантиях и свободе доступа к информации» (первое чтение), «О проекте Закона об основах государственной жилищной политики», «О проекте Закона о конкуренции и ограничении монополистической деятельности на товарных рынках» и другие, свидетельствует о том, что будут приняты законы, связанные с дальнейшим углублением процессов демократизации в нашей стране.

Политисполком ЦС указал, что внимание НДП Узбекистана, как одной из действующих в нашей стране политических сил, естественно, особенно привлекло предстоящее принятие Закона «О политических партиях». Избранные от НДП депутаты, принявшие непосредственное участие в разработке первоначального варианта Проекта, его обсуждении в соответствующем комитете парламента, рабочей группе Кенгаша Олий Мажлиса и принятии на шестой сессии высшего законодательного органа нашего государства в первом чтении, а также многочисленные члены нашей партии — активные участники всенародного обсуждения документа между двумя сессиями — заинтересованы в том, чтобы принимаемый Закон отвечал современным требованиям.

Политисполком Центрального Совета НДП Узбекистана, исходя из важности предложенных на рассмотрение шестой сессии вопросов для политического, экономического, социального и духовного развития нашего государства, учитывая их созвучность программным идеям партии, а также активное участие членов фракции НДП в Олий Мажлисе в выработке проектов документов, рекомендовал им в основном поддержать предложенную повестку дня и вынесенные на обсуждение проекты законов и постановлений. Одновременно он отметил, что депутаты от НДП Узбекистана должны отстаивать общую позицию фракции партии по каждому рассматриваемому вопросу.

Человек и его дело

Мастер — золотые руки

Абдунаби Валиевич Кодиров — человек на Янгиюльском масложиркомбинате известный. И не только как классный специалист, но и как добрый, отзывчивый товарищ.

Не один десяток лет проработал он на производстве. Прошел путь от ученика слесаря до механика цеха, возглавляет одну из лучших производственных бригад предприятия. Дело свое знает до тонкостей. Отсюда почет и уважение.

В канун пятой годовщины независимости нашей страны Абдунаби Валиевич в числе других передовиков был удостоен высокой награды Родины — ордена «Мехнат шухрати». И не было на комбинате человека, который бы не поздравил ветерана с наградой. И было это не «дежурным» выражением уважения и почета, а искренним и сердечным проявлением внимания к подлинным заслугам человека.

— Первые трудовые навыки, — рассказывает Абдунаби Валиевич, — проходил под присмотром отца. Человек он был крутой, промашек не прощал. Сам работать начал еще мальчишкой в поле. Потом выучился на шофера и долгое время «крутил баранку». Последние годы был механиком в колхозном гараже. Я у него начинал автослесарем. Затем отслужил армию и устроился на масложиркомбинат. Здесь мне, что называется, повезло на хороших людей. Определили в лучшую бригаду слесарей, которой руководил дядя Саша Востринов. Мастер он от Бога. Чудеса с железками делал. Все механизмы знал, как свои пять пальцев. Однако секреты свои от нас не скрывал. Что сам знал, щедро передавал молодым. Комбинат для него был и домом, и семьей, и всем прочим. Недавно на пенсию его проводили, но не сидится старику дома, постоянно бывает у нас. Где советом поможет, где сам за инструмент возьмется. Рабочая косточка, словом. И нам, его ученикам, сумел привить такое же отношение к труду.

Вот наградили меня. Начальству, конечно, виднее. Но, думаю, этот орден в равной степени принадлежит не только мне, но и дяде Саше, и нашим ветеранам-слесарям Рахматулле Ильясову, Рахиму Муминову, Абдугани Шералиеву, Абдувахабу Ходжаеву и, конечно, Юлдашу Косымову, на смену которому пришел я. Много они сделали для улучшения работы нашего цеха и комбината в целом.

Если непосредственно говорить о нашем цехе, то он является основой всего производственного цикла. Здесь из «ошелушенных» семян давят хлопковое масло — основной продукт комбината. От того, как работает вся технологическая цепочка, зависит количество и качество масла. Вот мы и следим, чтобы все механизмы работали без сбоев, в заданном режиме.

Работа у Абдунаби Кодирова хлопотная, хозяйство сложное. Смена, как правило, начинается с осмотра технологической линии. Оборудование эксплуатируется не первый год, так что приходится заранее определять «критические» участки и своевременно проводить на них профилактику или заменить тот или иной узел. Словом, нужен глаз да глаз. Ну а уж коль случится поломка, то механик и сам не чурается, засучив рукава, влезть в нутро механизма.

Чем больше узнаешь об Абдунаби-ака, тем сильнее проникаешься к нему уважением. Да и руководство, и товарищи по труду в один голос отзываются о нем как о знающем мастере и толковом бригадире, умеющем в самых сложных ситуациях принять правильное решение. Требовательный к себе, он старается добиваться такого же отношения к работе и от своих подчиненных. Поблажек не делает ни на стаж, ни на молодость. Однако остается при этом чутким и внимательным товарищем и наставником.

И еще одна примечательная деталь, характеризующая Кодирова как толкового производственника. На его счету несколько довольно весомых рационализаторских предложений, ежегодно экономящих предприятию десятки тысяч сумов. Взять хотя бы разработанное и внедренное им усовершенствование к прессу МП-68. Сейчас он работает с одним упорным подшипником и одним шнеком вместо двух, производя те же объемы продукции и не снижая качества продукции. И таких новшеств немало.

Владимир ИЛЬИН.

Эффект сотрудничества

Плодотворно развивается сотрудничество Ферганского механического завода с производственным объединением «Киевтрактордеталь». В результате этого здесь налажен выпуск ряда агрегатов, облегчающих нелегкий труд дехкан. Так, культиватор марки «КВФ-2,8» очень эффективен при подготовке почвы для закладки семян овощеводческих и садоводческих культур. Его можно использовать и при подготовке полей для сева хлопчатника под пленкой. А культиватор марки «КФМ-2,8» одновременно рыхлит почву, очищает ее от сорняков и окучивает растения. Ферганские мастера изготавливают также роторный стеблеизмельчатель «ДБР-2,8», агрегат для скашивания и сбора трав марки «КРФ-2». Образцы новой продукции успешно прошли испытания на полях коллективного хозяйства «Бобур» Ферганского района.

УзА.

АКТИВНО УЧАСТВОВАТЬ В ПРОЦЕССАХ ДЕМОКРАТИЗАЦИИ И ДУХОВНОГО ОБНОВЛЕНИЯ!

С заседания фракции НДП Узбекистана в Олий Мажлисе

Становится хорошей традицией проведение сессий Олий Мажлиса на финише года, когда депутаты, избранные в парламент страны благодаря высокому доверию народа, критически анализируют путь, пройденный страной за минувший год и определяют новые задачи ее дальнейшего развития. Несомненно положительное влияние на дружную и плодотворную работу сессий оказывают позиции и решения, принятые на заседаниях фракций политических партий в Олий Мажлисе по вносимым на обсуждение парламента вопросам. И на этот раз, накануне очередной сессии Олий Мажлиса Республики Узбекистан первого созыва, 25 декабря с.г., состоялось заседание парламентской фракции НДП Узбекистана.

На нем по одному из важнейших вопросов повестки дня сессии — «О проекте прогноза социально-экономического развития и Государственного бюджета Республики Узбекистан на 1997 год» выступил заместитель Премьер-министра, министр финансов республики Б. Хамидов. Он рассказал об основных положениях проекта Прогноза, который направлен на обеспечение стабильности социально-экономического развития страны, подъем экономики и повышение благосостояния народа, и призвал депутатов поддержать его.

Выступившие в прениях по этому вопросу хоким Кургантепинского района Андижанской области Р. Сиддиков, председатель правления коллективного хозяйства «Ок олтин» Амударьинского района Республики Каракалпакстан О. Халимбетов, председатель правления агрофирмы им. Бабура Нарпайского района Самаркандской области С. Хабибов, председатель Кашкадарьинского областного совета фонда «Нуроний» С. Усманов и другие, подчеркнув важное значение данного вопроса, а также признав соответствие предложенного проекта Прогноза требованиям нынешнего этапа развития страны, высказались за его поддержку в основном. По обсужденному вопросу было принято соответствующее постановление фракции.

Затем депутаты перешли к рассмотрению вопроса о выработке позиции фракции по предложенной повестке дня седьмой сессии и проектам других документов, предполагаемых для обсуждения на ней.

По данному вопросу выступил председатель фракции, первый секретарь Центрального Совета НДП Узбекистана А. Джалалов.

Докладчик и выступившие на заседании — генеральный директор совместного предприятия «Совпластитал» А. Мелкумов, секретарь Комитета по труду и социальной защите населения Олий Мажлиса Т. Усманов, генеральный директор Ташкентского научно-производственного объединения А. Киргизбоев особо отметили большое значение для дальнейшего углубления процессов демократизации, строительства правового государства, гуманного, справедливого общества в нашей стране вопросов, предполагаемых к рассмотрению на сессии. Об этом свидетельствует наличие среди них проектов таких законов, как «О политических партиях», «О гарантиях и свободе доступа к информации», «О государственной службе».

На заседании были поддержаны рекомендации Политисполкома ЦС НДП Узбекистана по предложенной повестке дня седьмой сессии Олий Мажлиса и выносимым на ее рассмотрение вопросам, приняты решения.

Группе членов фракции в связи с пятилетием образования НДП Узбекистана были вручены Почетные Грамоты ЦС НДП Узбекистана за их активное участие в жизни партии и страны.

На заседании присутствовали заместитель Премьер-министра Республики Узбекистан Д. Гуломова, председатель Комитета по бюджету, банковским и финансовым вопросам Олий Мажлиса А. Ахадов.

Пресс-центр ЦС НДП Узбекистана.

НДП: хроника, факты, события

В ПОДПИСКЕ ПОМОГЛИ СПОНСОРЫ

Заслуживает похвалы инициатива администрации и первичной организации НДПУ автостанции «Самарканд», секретарем которой является Ф. Норходжаев. Они изыскали средства с целевым назначением: помочь обществу слепых Яккасарайского района в подписке на газету «Голос Узбекистана» на 1997 год. Таким образом, обладателями бесплатных подписных квитанций стали тринадцать инвалидов.

В роли спонсора выступило также одно из совместных предприятий, подарившее 13 подписных квитанций на «Голос Узбекистана» детским садам района.

Наш корр.

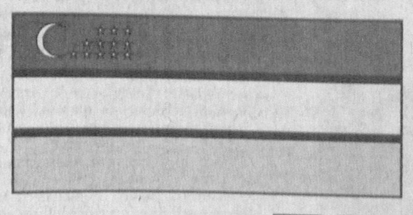

«БЕШ-ТАШ»

ташкентский филиал совместного кыргызско-узбекского дома «ДУСТЛИК»

от всей души поздравляет Президента Узбекистана Ислама Абдуганиевича КАРИМОВА и узбекский народ с новым, 1997 годом!

Желаем вам успехов во всех делах и начинаниях, чтобы 1997 год принес счастье и процветание в каждую семью. Пусть крепнут братские узы и деловые связи кыргызского и узбекского народов!

НДП: хроника, факты, события

ПОЛУЧАЙТЕ, ДЕТИ, НОВОГОДНИЕ ПОДАРКИ

Юнусабадский районный совет НДП Узбекистана, реализуя программные цели партии, продолжает оказывать материальную помощь малоимущим и многодетным семьям, инвалидам и больным, детям-сиротам.

Мы осознаем, что в этом благородном деле надо проявлять постоянно инициативу, налаживать тесные связи с предприятиями и организациями, которые располагают возможностями оказывать на добровольных началах посильную помощь нуждающимся. К нашей радости и к радости наших «подшефных», такие находятся, чаще всего в коммерческих структурах, которые разделяют идеи нашей партии. В числе их я бы в первую очередь назвала фирму «Эркин». В предновогодние дни ее руководство решило в порядке благотворительности преподнести воспитанникам школы-интерната № 104 рождественские подарки. Они включают наборы плодоовощной продукции и в первую очередь — разнообразные соки, которые очень любит детвора.

Не осталась в стороне и районная палата товаропроизводителей и предпринимателей, которая, откликнувшись на нашу просьбу, согласилась оплачивать стоимость медикаментов для этого интерната.

Привлек внимание районного совета также детдом № 21, воспитанники которого с юных лет овладевают профессиональными навыками. Так вот, по нашему ходатайству районное отделение республиканского центра «Маънавият ва маърифат» («Духовность и просветительство») решило ежемесячно предоставлять без оплаты два места в организованных им курсах профессиональной подготовки воспитанникам детского дома.

К этому следует добавить, что в двадцати махаллях района, где традиционно много детворы, при нашем участии приготовлены новогодние подарки. Их получат также инвалиды и одинокие граждане. Подарки, думается, еще раз напомнят им о том, насколько добр и великодушен наш народ, как живучи народные традиции приходить на помощь друг другу в трудные дни.

О. ПРЕСТИНСКАЯ,
парторганизатор Юнусабадского районного совета НДП Узбекистана.

На страже здоровья

Забота об инвалидах

В Андижане открыт филиал Республиканского научно-исследовательского института экспертизы и восстановления трудоспособности инвалидов.

Это первое региональное медицинское учреждение такого профиля в Узбекистане призвано обеспечить профилактику инвалидности среди детского населения Андижанской, Ферганской и Наманганской областей, проводить трудовую реабилитацию взрослого населения. Для этого при филиале НИИ создана специализированная клиника на 50 больничных коек, где пациенты, поступающие со всей Ферганской долины, получат квалифицированную медицинскую помощь и пройдут курс переобучения, освоения новых профессий.

Филиал оснащен новейшим диагностическим и лечебным оборудованием, созданы хорошие условия для пациентов и работы медперсонала — около 70 медицинских работников, среди которых большинство составляют специалисты с высшим и средним медицинским образованием.

УзА.

Реформы и жизнь

Махалля — счастливое изобретение Востока

Из многих ценностей, которыми так богат Восток, махалля, несомненно, занимает особое место — она является его лучшим изобретением. И появилась она не по чьему-то велению-хотению, а возникла из естественного хода развития самого общества, из его насущных потребностей. Несмотря на многие перипетии, перемены и подчас довольно-таки резкие повороты в жизни народа, все же именно махалля становилась средоточием, своеобразной неиссякаемой сокровищницей духовных и нравственных ценностей. А сегодня, когда идет процесс развития рыночных отношений, махалля все больше притягивает и концентрирует у себя материальные ценности и играет все более заметную роль в продвижении экономических реформ, решении социально-экономических проблем своих жителей.

Как живет махалля в условиях нарождающейся рыночной экономики? Что ее заботит и как она решает проблемы, неизбежно возникающие в ходе этого непростого процесса? Эти и другие вопросы интересовали нашего корреспондента, побывавшего в махалле «Чимбай», что находится в Сабир-Рахимовском районе Ташкента.

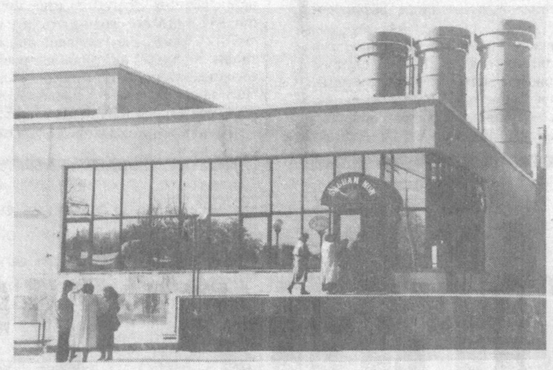

— Известно, все познается в сравнении, — сказал в самом начале нашего знакомства председатель махаллинского комитета махалли «Чимбай», кандидат технических наук Мухамадсалих Даминов. — Недавно у нас побывали гости — с делами махалли познакомились представители Международной комиссии милосердия (США) и социологи из Норвегии. Они подробно записывали, снова и снова задавали вопросы, стараясь понять суть махаллинской жизни. А под конец встречи заявили, что махалля — это как-раз то, чего не хватает им для решения многих своих проблем, например, отчуждения между людьми, проблем воспитания детей и других. Мы, конечно, попытались объяснить, что махалля — это «не выдумка из головы», а результат длительного развития. Махалля «Чимбай», как свидетельствуют исторические документы, насчитывает как минимум 600 лет. Возникла она после возведения на этом месте по велению Амира Темура городской стены с воротами. Кстати, остатки ее развалин можно увидеть и сегодня. С тех далеких времен здесь начал селиться мастеровой люд — кузнецы, хлебопеки, повара, портные, шорники, гончары, менялы...

Удивительно, насколько живучи древние традиции! В последние годы в махалле происходит настоящий бум, имеющий целью возрождение народных промыслов. Многие семьи «вспомнили» профессии своих предков: одни начали шить головные уборы, другие — чапаны, халаты, третьи — делать пряжу по древним рецептам и т.д. И все это всячески поощряется и поддерживается махаллинским комитетом, который помогает начинающим предпринимателям и стартовым капиталом, и помещениями, а порой и защищает их от не в меру ретивых чиновников. Например, семье, пожелавшей шить чапаны, не только помогли деньгами, сырьем, материалами, но и содействовали в реализации изделий. И дело у них наладилось, пошло. И таких примеров становится все больше и больше.

Может возникнуть вопрос: где махаллинский комитет берет средства? Ответ до гениальности прост — помогают предприниматели-махаллинцы, которым в самом начале их деятельности помог комитет. Но дело, пожалуй, даже не в этом, а скорее в том, что многие предприниматели — это настоящие патриоты своей махалли, желающие видеть ее благоустроенной, цветущей, а ее жителей — зажиточными, уверенными в своем будущем. В этом цели и стремления махаллинского комитета и предпринимателей полностью совпадают. Поэтому сам махаллинский комитет, состоящий из 23 самых уважаемых аксакалов, называют здесь «верхней палатой».

Но есть и «нижняя палата»: в нее входят энергичные, деловые люди — в основном руководители различных предприятий. И такой сплав жизненного опыта, мудрости старших с энергией и предприимчивостью молодых дает свои результаты.

Махалля преображается буквально на глазах. Только за последние три-четыре месяца здесь введено в эксплуатацию несколько объектов. Среди них — мини-пекарня «Сагбан-нон», руководимая Асадуллой Хикматовым, которая теперь снабжает махаллю и близлежащие жилрайоны свежей хлебной продукцией 15 наименований. Пекарня оснащена современным оборудованием и ежедневно реализует хлебных изделий на 60 тысяч сумов. Без ее продукции не обходится ни одна свадьба в махалле.

В старых помещениях бывших мастерских после капитального ремонта и тщательной отделки недавно открылась столовая-школа, где можно теперь быстро, вкусно и сравнительно недорого пообедать. А недалеко от нее начала работать частная фирма «Мавжуда—Миразиз», руководимая Хабибуллой Махкамовым, в которую входят магазин, столовая, кафе, где молодежь, работая, обучается специальности.

В центре махалли в хорошем темпе идет строительство целого комплекса, в который войдут магазины, столовая, различные мастерские, парикмахерская.

— Я всю жизнь мечтал создать подобный комплекс, — говорит Туйчи-ака Ходжиалимов, проработавший в системе общепита более 25 лет, — и вот сейчас, думаю, близок к цели. Надеюсь, к Наврузу новый комплекс откроем.

Махаллинский комитет заинтересованно и целенаправленно способствует и поощряет создание новых объектов не только потому, что они улучшают инфраструктуру микрорайона, но и создают новые рабочие места. Этим, в частности, объясняет М. Даминов свое стремление создать в махалле научно-производственный аграрно-промышленный комплекс. Некоторые его «фрагменты» уже созданы. Например, фирма «Аромат», директором которой является Бахтиёр Кучкаров, специализируется на цветоводстве. Этим видом деятельности занимались многие жители махалли. Объединившись, они тем самым решили для себя многие проблемы с сырьем, материалами, удобрениями, реализацией продукции. Фирма открыла свой магазин. Сегодня она объединяет 50 человек. В перспективе фирма намерена наладить производство из своих цветов сырья для парфюмерной промышленности.

Махаллинский комитет помогает и своим ученым. Он, например, оплатил расходы по регистрации шести изобретений и рассчитывает с помощью ученых наладить новые производства, которые войдут в махаллинский комплекс и позволят создать дополнительные рабочие места.

Не против войти в этот комплекс и владелец небольшой мастерской по ремонту импортных и отечественных автомобилей Шафкатулла Оманов, который уже подготовил пять учеников и готов к расширению своего предприятия. Махаллинский комитет думает над тем, как помочь этому предпринимателю.

Меняются времена, вместе с ними меняются и махаллинские комитеты. Они все больше становятся действенным инструментом осуществления экономических реформ, проводимых в стране. Их сила в нацеленности на конкретный результат.

Рафаэль ЗАГРАТДИНОВ.

* * *

Открытая четыре месяца назад мини-пекарня «Сагбан-нон» полностью обеспечивает махаллю «Чимбай» хлебобулочной продукцией.

НА СНИМКАХ: мини-пекарня «Сагбан-нон»; с конвейера пекарни сходит горячий хлеб; светло и уютно в магазине хлебопекарни, где реализуется продукция 15 наименований.

* * *

К празднику Навруз намечено сдать в эксплуатацию комплекс, в который войдут магазины, столовая, мастерские, парикмахерская.

НА СНИМКЕ (слева направо): руководитель будущего комплекса Туйчи-ака Ходжиалимов и председатель махаллинского комитета махалли «Чимбай» Мухамадсалих Даминов знакомятся с ходом строительства.

Рассказы о ветеранах

ДОРОГА, ВЫБРАННАЯ ОДНАЖДЫ

— Дядя Энгельс! — в дверь ремонтной мастерской с трудом пролезли два запыхавшихся молодых водителя, волоча за собой радиатор самосвала. — Тут всего в двух-трех местах запаять нужно, течет. Сделайте, пожалуйста. А то работа стоит.

— Заходи через два часа, сейчас я очень занят, — не скрывая озабоченности, улыбнулся Энгельс Габдуллаевич Бузиков, которого в акционерном автопредприятии №1 концерна «Ташгоргрузтранс» по праву называют среди лучших мастеров своего дела. На доске почета Бузиков сам себе не нравится. Вроде бы выглядит совсем не так. Старее, что ли?

— Это потому, что я нефотогеничный, — шутит моложавый, все еще сохраняющий стройную фигуру и юношеский задор Бузиков, разменявший седьмой десяток. Обладая общительным характером, он легко сходится с людьми, не считаясь со временем, исправляет неполадки в машинах автопарка и «золотыми руками» считается с полным на то основанием.

— Если бы не такие, как Энгельс, — говорит генеральный директор автопредприятия Левон Месропович Амирханян, — нам пришлось бы туго. В течение шести последних лет мы не приобрели ни одного нового самосвала, собираем парк из списанных машин. Сегодня их 180. Водители доставляют на строительные объекты шагал, щебень, грунт из карьера «Чигирик» и комбината строительных материалов, а поскольку мы — акционерное предприятие, то каждый стремится полностью использовать рабочее время, понимая, что от добросовестного отношения к делу зависит благосостояние каждого. Потому и поторапливают водители ремонтников, и технический персонал не сидит сложа руки.

— Этот радиатор придется тщательно осмотреть, — кивает в сторону окна, где установлен станок, Энгельс Габдуллаевич. — Шофер — парень молодой, думает, что все делается быстро. А сделаешь тяп-ляп, через день снова притащит. Очень капризный и тонкий узел. Бывает, что вроде бы все сделал, а нальешь воды — течет. Откуда? Ищешь, ищешь между ребрышками, найдешь, откуда капает, а в менее чем миллиметровую щель и паяльник не пролезает. Тут уже головой крепко приходится работать.

Как правило, после ремонта, произведенного Бузиковым, узлы и детали служат еще долго. Человек, влюбленный в свое дело, работает на совесть. А иначе он и не может. В позапрошлом году ногу прихватило — остеохондроз. Четыре месяца провалялся на больничном. Пора на пенсию? Да как дома усидишь? С радостью встретили ветерана в родном коллективе: «Без тебя, дядя Энгельс, как без рук». Не случайно Бузикову присвоено звание «Почетный автотранспортник Узбекистана». В среде ремонтников немало асов узких специальностей, а какая специализация у Бузикова, он сам затрудняется сказать. На помощь приходит начальник ремонтных мастерских Артур Шахназаров.

— Дядя Энгельс у нас — мастер на все руки. Он и аккумуляторщик, и автослесарь четвертого разряда, и медник, и автоэлектрик...

А начиналась трудовая биография этого компанейского человека совсем не с мечты стать автотранспортником. Подобно тысячам своих ровесников, родившихся в 1935 году, Энгельс хотел стать летчиком. Из Самарканда, куда его отца, армейского офицера, перевели служить, он поехал поступать в Рижское высшее авиационно-техническое училище. В те времена абитуриенты сдавали девять экзаменов, в том числе и иностранный язык.

— Восемь экзаменов я сдал нормально, оставался последний — по немецкому языку, — вспоминает Бузиков. — А в нашей школе учительница была не слишком требовательная, а может, и сама неважно знала предмет. Вызовет, бывало, к доске, а я ей отвечаю:

— Их майне ауфгабе нихт гемахт. То есть я не выполнил домашнее задание. Учительница улыбнется и поставит тройку. А мы, дураки, довольны. Так и получил аттестат без знания иностранного, но фразу, «выручавшую» меня, запомнил на всю жизнь. В Самарканд возвращаться стыдно — не поступил же!

В военкомате в Риге парню из Узбекистана посоветовали Пермское военно-морское техническое авиационное училище.

— И морское, и авиационное! — обрадовался Энгельс и взял предложенное направление. Город на берегу Камы встретил парня легким речным бризом и множеством кораблей, парусников, но начальник училища огорчил самаркандца, сказав, что буквально вчера здесь приняли последнего курсанта.

— Если хочешь, иди в авиационное техническое училище по вооружению, туда еще набор не закончился, — сказали Бузикову и дали адрес. Энгельс доехал до центра Перми, где дорога раздваивалась. Одна вела на вокзал, другая — к училищу. На вокзал — значит, домой, а юношеское тщеславие не позволяло Бузикову возвратиться к друзьям и родственникам с поражением. В Самарканде он появился через два года в звании техника-лейтенанта, но ненадолго. Это был положенный выпускникам училищ отпуск, после которого Энгельс направлялся на службу в Оршу. Обслуживал военные самолеты и здорово поднаторел в этом деле. Двадцатишестилетним лейтенантом запаса приехал он в Ташкент, работал на авиазаводе им. Чкалова и одновременно учился в автодорожном институте. Учиться было несложно — сказалась пермская подготовка, и он не раз благодарил судьбу за то, что однажды выбрал правильную дорогу.

Фортуна распорядилась так, что всю оставшуюся жизнь Бузиков связал с автотранспортом. Был инструктором гражданской обороны, работал автоэлектриком, инженером, начальником автоколонны...

Узбекистанцы помнят появление в городах республики первых «Икарусов». За рулем одного из них сидел Энгельс Габдуллаевич, водивший автобусы по первому маршруту от театра имени Навои до тракторного завода. Потихоньку накапливался жизненный опыт человека, о котором сегодня все отзываются с большим уважением и без которого нелегко представить коллектив ремонтников АТП №1. Сюда он пришел 15 лет назад. Начал работать мастером, но не понравилось.

— Мастер — это все-таки руководитель, — говорит Бузиков. — Его главное дело — указания давать. А я сам лезу в нутро машины, доискиваюсь до причин поломки. Руководителя из меня не вышло, несмотря на полученный диплом о высшем образовании. Но я об этом и не жалею, — улыбается Энгельс Габдуллаевич.

...Еще восемь лет назад на месте АТП №1 был пустырь. Работники сами возводили административные и производственные корпуса, и сейчас на территории уют, чистота и порядок. К воротам автопредприятия ведет тенистая аллея, обрамленная высокими арчами, а в окна ремонтных мастерских стучатся тополиные ветви.

— Я их сам сажал, — кивает в сторону деревьев Бузиков. — Вообще, думаю, что из меня мог бы выйти неплохой садовник.

И он мечтательно глянул за окно. За рядом деревьев выстроились на обширной площадке самосвалы, готовые в дорогу. Каждый из них хранит тепло рук ремонтников, заботящихся о том, чтобы они работали надежно и безотказно.

С. МИЛУШЕВ.

Уроки предприимчивости

Ткани кишлака Аим

Текстильщики акционерного общества «Буняд-М», действующего в кишлаке Аим Джалалкудукского района, отметили свое десятилетие. С юбилеем их торжественно поздравили местные жители, представители общественности Андижанской области.

Предприятие, построенное в середине 80-х годов как прядильное производство, к настоящему времени в 50 раз увеличило объем выпуска продукции махровых тканей для изготовления разнообразных полотенц. АО «Буняд-М» за последние годы стало крупным промышленным предприятием, на котором получили работу более 600 сельских жителей. Только с начала нынешнего года акционерное общество произвело 1 миллион 70 тысяч погонных метров тканей более чем на 50 миллионов сумов.

Стабильная работа, регулярное получение прибыли позволяют коллективу планомерно расширять выпуск продукции. В эти дни рядом с уже действующими цехами возводится вторая очередь прядильно-ткацкого производства. И это еще не все: для выхода со своей продукцией на мировой рынок текстильщики, совместно с инвесторами из Турции, сейчас работают над созданием совместного предприятия «Асаим-текстиль». Предполагается, что это СП даст первую продукцию уже в наступающем году.

Привлечение иностранных инвестиций путем создания совместного предприятия на селе поможет освоить передовые технологии, поднять качество продукции, трудоустроить сельскую молодежь.

УзА.

ОТЧИТЫВАЕТСЯ УЧАСТКОВЫЙ...

По рекомендации хокимията Яккасарайского района в махаллях проводятся собрания общественности, на которых заслушиваются отчеты участковых уполномоченных отдела внутренних дел. Делается это по просьбе жителей.

Первое такое собрание на исходе 1996 года прошло в махаллях имени Бабура и «Мирабад», территории которых обслуживает участковый старший лейтенант П. Курбанов. На встречу, которая отвечает злобе дня, пришел заместитель хокима района С. Усенов.

Курбанов посвятил свое выступление мерам поддержания общественного порядка на вверенной территории, борьбе с правонарушениями. Затем посыпались вопросы, волнующие жителей. Далеко не на все участковый сумел дать убедительные ответы. Пришлось ему выслушать и целый ряд критических замечаний в свой адрес. В основном они сводились к тому, что у Курбанова нет прочных контактов ни с махаллинскими комитетами, ни со школами, ни с жителями.

Усенов в своем выступлении высказал ряд предложений, направленных на повышение эффективности службы уполномоченных, с пониманием и одобрением отнесся к той критической атмосфере, которая царила на встрече общественности с представителем правоохранительных органов.

Наш корр.

Для вас, ташкентцы

Супермаркет приглашает

Предновогодняя торговля началась в недавно открытом в Ташкенте супермаркете «Акмал Икром». Накануне сюда завезла продукты питания известная германская фирма «Кёнке трайдинг», на прилавках также большой выбор продукции пищевой промышленности нашей республики.

Более двух тысяч наименований товаров в этом крупном торговом комплексе, который установил деловые контакты со многими производителями ближнего и дальнего зарубежья. В скором времени при магазине откроется автосалон по продаже машин «УзДЭУавто», а также мини-пекарня с магазином «Горячий хлеб».

НА СНИМКАХ: супермаркет «Акмал Икром».
Фото В. БАСКАКОВА.

МЕҲНАТ • БАНДЛИК • ИЖТИМОИЙ ҲИМОЯ
ТОШКЕНТ

Главное управление по труду, занятости и социальной защите населения аппарата хокима г. Ташкента

искренне поздравляет жителей Ташкента

С НАСТУПАЮЩИМ НОВЫМ, 1997 ГОДОМ!

Пусть в Новом году сбудутся все Ваши желания, жизнь станет радостной и насыщенной, а счастье и достаток придут в каждый дом и каждую семью.

Крепкого здоровья Вам, ташкентцы, прекрасного настроения в чудесную новогоднюю ночь и удач во всех земных делах.

В соответствии с Законом «О занятости населения Республики Узбекистан» — УСЛУГИ, оказываемые органами по труду, предоставляются БЕСПЛАТНО.

Управление по труду, занятости и социальной защите населения аппарата хокима г. Ташкента оказывает следующие услуги:

— консультации о порядке предоставления льгот по обязательным платежам и стимулированию развития предпринимательства;
— консультации о порядке предоставления кредита из средств ФСЗ на организацию общественных оплачиваемых работ;
— консультации о порядке предоставления кредита из средств ФСЗ на создание дополнительных (новых) рабочих мест;
— консультации о порядке предоставления средств на компенсацию затрат на организацию обучения принятых на работу лиц, высвобожденных с других предприятий, организаций, учреждений;
— консультации о порядке проведения мероприятий по сокращению численности;
— предоставление сведений по предложению рабочей силы для укомплектования предприятий и организаций;
— предоставление сведений о наиболее квалифицированном составе лиц, зарегистрированных на БТ для их трудоустройства;
— предоставление сведений по учебно-курсовой сети;
— консультации по формированию статистических отчетов, представляемых в органы по труду:
— консультации по КЗОТу;
— консультации о порядке установления и создания рабочих мест в счет 7% квоты;
— консультации о порядке досрочного выхода на пенсию;
— консультации по применению льготных списков № 1 и № 2;
— консультации по применению и использованию новых форм оплаты труда и тарифов;
— консультации по лабораторным измерениям и замерам факторов, влияющих на условия труда;
— консультации по порядку проведения аттестации рабочих мест;
— предоставление льгот по обязательным платежам;
— выделение средств из ФСЗ, направленных на стимулирование развития предпринимательства;
— предоставление кредита из ФСЗ на организацию общественных работ;
— предоставление кредита из ФСЗ на создание дополнительных рабочих мест;
— выделение средств из ФСЗ на компенсацию затрат работодателя по организации обучения принятых на работу лиц, высвобожденных с других предприятий, организаций, учреждений;
— выделение целенаправленных средств местным органам самоуправления (махаллинским комитетам);
— заключение договоров с учебными заведениями, учреждениями, предприятиями на организацию профессионального обучения, переобучения и повышения квалификации;
— разработка программ по обеспечению кадрами предприятий или организаций;
— оказание содействия в трудоустройстве;
— консультации по выбору профессий;
— организация обучения, переобучения и повышения квалификации;
— оказание социальной поддержки в сфере труда;
— оказание материальной помощи безработным;
— предоставление сведений о наличии вакансий;
— предоставление сведений о формах оплаты труда и других сведений о предстоящей работе при направлении клиента на вакантные места;
— оказание информационных и рекламных услуг в сфере труда, занятости и социальной защиты.

МЫ ЖДЕМ ВАС!

Главное управление по труду, занятости и социальной защите — ул. Мованауннахр, 33. Телефон 36-00-75.

АДРЕСА РАЙОННЫХ СЛУЖБ ЗАНЯТОСТИ:

А. Икрамовская — Чиланзар, кв. 22, 7. Телефон: 74-44-57.
Бектемирская — ул. Х. Байкаро, 4. Телефон 90-42-93.
М. Улугбекская — ул. Гоголя, 38. Телефон 33-37-23.
Мирабадская — ул. Т. Шевченко, 64. Телефон 54-46-69.
С. Рахимовская — ул. Карасарай, 269. Телефон 48-53-78.
Сергелийская — м-в Спутник-1, 42. Телефон 57-58-41.
Хамзинская — ул. М. Хасановой, 2. Телефон 96-33-40.
Чиланзарская — Чиланзар, кв. 6, ул. Фархадская, 10. Телефон 76-19-97.
Шайхантохурская — м-в Ц-14, дом, 7. Телефон 44-59-13.
Юнусабадская — ул. Д. Абидовой, 8 «Б». Телефон 35-02-96.
Яккасарайская — ул. Бабура, 33 «А». Телефон 54-66-38.
Учебный центр — ул. Караташ, 44 (пл. Хадра, ГУМ). Телефон 45-14-68, 45-16-53.
Лаборатория экспертизы условий труда — ул. Черкасская, 32. Телефон 68-29-16.

ПРАВЛЕНИЕ АКЦИОНЕРНОГО ОБЪЕДИНЕНИЯ «УГОЛЬ» и ЦК профсоюза отрасли

от всей души поздравляют шахтеров, всех угольщиков Узбекистана, их партнеров и потребителей твердого топлива

С НАСТУПАЮЩИМ НОВЫМ, 1997 ГОДОМ!

Счастья Вам и Вашим семьям! Пусть в Новом году Вам улыбается счастье, в любых делах и начинаниях сопутствует удача: в нелегком труде под землей и на поверхности, в управленческой сфере и самой обычной работе. Насыщенной творческой жизни Вам, побольше радости и улыбок, богатырского здоровья, мира и добра, успехов во всех делах, направленных на укрепление независимости нашей Родины — Республики Узбекистан.

Акционерное объединение «УГОЛЬ» — *крупнейший производитель твердого топлива отличного качества*

Фирма «УЗБЕКУГОЛЬ» *реализует уголь всех марок, В ТОМ ЧИСЛЕ каменноугольный брикет и фасованный уголь,*

по доступным договорным ценам со складов областных оптово-розничных, топливо-торгующих предприятий, расположенных во всех регионах Республики Узбекистан.

ФОРМА ОПЛАТЫ-ЛЮБАЯ.

КОНТАКТНЫЕ ТЕЛЕФОНЫ:

в г. Нукусе 3-26-11.
в г. Андижане 4-33-58,:4-54-59, 4-28-40
в г. Бухаре 5-76-64
в г. Джизаке 4-45-67
в г. Карши 4-48-10, 2-21-28
в г. Намангане 3-75-48, 3-76-41
в г. Навои 4-52-11
в г. Гулистане 25-48-56
в г. Самарканде 35-03-17,31-15-61
в г. Термезе 4-95-60, 4-95-62
в г. Фергане 24-53-79,24-33-59
в г. Ургенче 6-41-05
в г. Ташкенте 44-53-54, 44-35-93. 41-78-40, 41-78-41.

САД ПОЭЗИИ

АЛЕКСАНДР ФАЙНБЕРГ

БАЛЛАДА О ПОЭТЕ

Чеканя строгие размеры
и не теряя чувства меры
в хаосе образов и рифм,
поэт любил слагать сонеты,
но с пляжей озорные ветры,
влетая в форточку поэта,
мешали выбрать нужный ритм.

Курорт у моря бил баклуши.
Поэт искал желанной суши.
Он зажимал руками уши.
Но море — море. И оно
взор от бумаги отрывало.
Манило. Мучало. Терзало.
И лез поэт за одеялом.
И занавешивал окно.

Средь бела дня включая лампу,
слагал он трепетно и плавно,
в лопатках чуя два крыла.
Строка к строке ложилась гладко.
Вся до обложки без остатка
кончалась тонкая тетрадка.
И рядом толстая ждала.

Была смугла жена поэта.
Пока поэт слагал сонеты,
Вокруг нее плескалось лето.
Что делать? Каждому — свое.
Морское солнце жгло ей спину,
и у прекрасного грузина
глаза блестели, как маслины,
когда глядел он на нее.

Ее раздумья не терзали.
По вечерам перед глазами
в стекле играло мукузани.
Закат дымился вдалеке.
И на волну слетала чайка.
И два крыла волна качала.
И тихо музыка венчала
двоих на дальнем островке.

А что поэт? Он мчал в столицу.
В груди крылами била птица.
Успех со счастьем пополам.
И восхищались им журналы.
И славной критики хоралы
звучали, словно мадригалы,
чадили, точно фимиам.

Недавно я прочел сонеты.
Они и вправду сильно спеты.
В них море — на исходе лета.
В них солью плещется волна.
От горя, что зовут судьбою,
От одиночества и боли
в них женщина выходит к морю,
смугла, прекрасна и грешна.
И не глазами, а очами
глядит она, полна печали,
как два крыла усталой чайки
качнул волны вечерний дым.
Пустынный берег на закате.
Шурша, в песок слетает платье.
И ждет она, пока подкатит
волна к ногам ее босым.

БОРГО-САН-ЛОРЕНЦО

Г. Данелии

Забинтую от ножей порезы.
Обниму овчарку после драки.
Знаешь, серый, — в Борго-Сан-Лоренцо
памятник стоит одной собаке.

С другом пьем — душою отогреться,
именами женскими ранимы.
Выпьем, друг мой. В Борго-Сан-Лоренцо
женщины верны своим любимым.

К иве над рекой прижмусь я сердцем,
проклиная грохот реактивный.
Ива, слушай, в Борго-Сан-Лоренцо
есть такое дерево — олива.

Город с ликом божьего младенца.
Голубые призрачные дали.
Где ты, где ты, Борго-Сан-Лоренцо?
Без тебя совсем я пропадаю.

Но гудят и волны мне, и рельсы,
И кричит по-итальянски ветер:
— Что тебе до Борго-Сан-Лоренцо,
если счастья нет нигде на свете?!

* * *

Спешу ли на счастливое свиданье,
с друзьями ли пою навеселе —
чужая боль меня не покидает,
чужое горе мыкаю в себе.

Когда же мне отнюдь не до веселья,
и горько от предательств и обид —
чужая радость входит в мое сердце,
чужое счастье плакать не велит.

Ровесник за неведомою далью,
чужой мой, я никто в твоей судьбе.
Но ты в себе несешь мое страданье,
и мой восторг ты чувствуешь в себе.

Болят у нас одни и те же раны.
Но что-то развело нас навсегда.
И мы зовем чужими наши страны.
Чужими кличем наши города.

И жизнь одна. И завтра в этой жизни
не всем дано проснуться на заре.
И потому какие ж мы чужие?
Какие ж мы чужие на земле?

НИКОЛАЙ КРАСИЛЬНИКОВ

«КОРОЛЕВСКИЙ» ЖЕРЕХ

Рассказ

Тогда я был, можно сказать, начинающим спиннингистом. Это только дилетанты могут думать, что ничего не стоит забросить снасть куда захотел. Не-ет! Подобное утверждение слишком легкомысленно. Нужно забросить именно так, чтобы попасть точно в цель — как снайпер. В узкое «окошко» среди водорослей или на быстрину, метров за тридцать, а то и за пятьдесят от берега, где гуляет крупная хищная рыба. Тут нужны меткий глаз и твердая рука. Чтобы не «промазать», не зацепиться за что-нибудь, не запутаться... Чтобы насадка не слетела от резкого толчка.

Без тренировок и определенных навыков здесь никак не обойтись. Как в хорошем спорте.

Спиннинговал я и на блесну, и на живца, и на резку. С берега и с лодки. Попадались мне и щука, и судак, и лещ... На некоторые трофеи поглазеть иногда подходили соседи по берегу, тоже рыболовы. Если попадалось что-то крупное, стоящее, цокали языком, качали головой, тем самым как бы выражая одобрение. А спутник мой по рыбалкам Анатолий Бобров — прекрасный иллюстратор книг и не менее искусный «мастер лески и крючка», — как всегда, добродушно подзуживал:

— Не-ет, ты еще не настоящий спиннингист... Вот когда поймаешь «королевского» жереха, тогда считай, что ты профессионал!

Что за порода «королевский» жерех, я не знал. А спросить у Анатолия из деликатности не решался. К тому же ни в одном рыболовном справочнике я не отыскал упоминания об этой таинственной рыбе... Жерех, относящийся к хищным породам, числился, а вот «королевского» что-то не нашел. Да ну его, после тщетных поисков махнул я рукой.

И все-таки однажды, выудив среднего размера жерешка и разглядывая свой трофей, я не выдержал, спросил у Анатолия:

— Как он выглядит-то, «королевский» жерех?

Спутник мой погасил сигарету о каблук сапога и, как всегда в подобных случаях, туманно ответил:

— Наберись терпения, он сам когда-нибудь о себе заявит!..

...Осень была в самом разгаре. С прохладными утренниками и низкими облаками. С новым народившимся месяцем и спокойной тяжелой водой. Без комаров и сильного ветра. Самое подходящее время ловить на спиннинг хищную рыбу. И одну из ближайших зорек мы с Анатолием встретили на Арнасае.

Первые забросы не принесли большой удачи. В садке плавало три судачишка. Затем и этот клев внезапно прекратился. Тогда я взял свою бамбуковую удочку, наживил на крючок червя и вскоре у самого берега вытянул крохотную красноперку. «Есть живец!» — обрадовался я. И, подхватив спиннинг, отправился вдоль берега. Подальше от лодок и рыболовов.

Наживка «легла» удачно — далеко, на самую глубину. Не рассчитывая на скорую поклевку, я отрешенно глядел на свинцовую воду. И даже немного забылся. Как вдруг почувствовал, что леска моя с катушки стала лихорадочно разматываться. Я автоматически остановил бегунок пальцем и тут же ощутил резкий рывок там, на конце.

Есть! Щука, судак, жерех?..

Я осторожно стал подводить добычу к берегу. Но не тут-то было! Леска натянулась, зазвенела струной, запела... Пришлось чуть отпустить. Так и вел я игру: то приближу к берегу, то снова отпущу неведомого пока «мучителя»...

Больше часа, не меньше, продолжалась эта невидимая борьба.

Наконец рыба устала, выдохлась... И я ловким рывком выбросил ее на влажный песок.

Да, это был крупный красавец-жерех. Я такого еще не видывал ни у одного рыболова. Белый-белый, точно брусок льда, продолговатый, а плавники розоватые, словно листья водяного перца.

Я так залюбовался своим трофеем, что не заметил, как с подветренной стороны ко мне подошел Анатолий. Из-за спины услышал его голос, с хрипотцой, но теплый:

— Поздравляю! Это и есть «королевский»жерех. Вот теперь ты можешь считаться настоящим спиннингистом.

От такой похвалы я даже немного возгордился. Не напрасной оказалась моя борьба.

Я поднял с песка добычу и сразу ощутил в руках приятную тяжесть. От жереха тянуло свежестью, глубинной водой и водорослями... И еще какой-то тайной.

У дома охотника «беспроволочный телеграф» успел донести рыболовам весть о «королевском» жерехе. Поглазеть на это чудо природы приходили одиночками и даже группами. Был среди рыболовов и ушловатый мужичок Степаныч, по прозвищу Стаканыч — выпивоха и, по слухам, не чистый на руку ко всему, что лежит без догляда.

Он долго, слишком долго разглядывал моего жереха заплывшими с похмелья глазами... Затем осторожно взял меня под руку и отвел в сторону.

— Что ты, паря, намерен делать с жерехом? — воровато оглядевшись вокруг, спросил он.

— Как что? — опешил я. — Домой отвезу!

— Вот-вот, — поддакнул Степаныч. — Небось потом зажаришь?

— Может, и зажарю! — засмеялся я. — Не пропадать же добру. Степаныч как бы даже обиделся:

— Грех такого «королевского» жереха жарить. Его надобно вялить и коптить. Продай лучше мне. Хорошо заплачу. Не смотри, что я выпивший. Я тебе двух сазанов еще дам впридачу. Ну, по рукам, а?!

— Нет, Степаныч, «королевский» жерех не продается. Ни за какие деньги, — твердо отрезал я и направился к своей добыче.

Хотя стоял октябрь, но день обещал быть жарким. Домой собирались ехать утром следующего дня. А потому, чтобы жерех за это время не испортился, я посадил его на кукан — на крепкую капроновую бечеву — и отпустил в воду возле мостков, привязав конец за жердь. Пусть пока поплавает, погуляет!

До захода солнца я поймал еще несколько судачков, но эта добыча была уже не впечатляющей. Всю оставшуюся осеннюю ночь, с ярким месяцем над плавнями, ворочаясь в постели, я не раз переживал в памяти поединок с «королевским» жерехом. И каждый раз у меня сердце сладко сжималось: вдруг упущу...

А утром, едва над бархатными забрезжил рассвет, я заторопился к мосткам, к своему жереху. Увы, у самого берега ноги мои будто подкосились, а в груди остро кольнуло. Я скорее почуял недоброе, а потом уж увидел и порванную бечеву...

Неужели чертов Степаныч в отместку за мою несговорчивость срезал ножом бечеву и припрятал мой трофей, пока я не уеду?.. А может, жерех сам ушел?.. Вон как стерся капрон... Не зря же он больше часа бился со мной не на жизнь, а на смерть. Вот и гадай, кто кого одолел в этом поединке. Это так и осталось для меня неразрешимой загадкой. Самой большой моей рыбацкой тайной.

И хотя всю обратную дорогу Анатолий всячески утешал и успокаивал меня, я не жалел, что упустил свой «королевский» трофей... Ничего, мы еще встретимся и померяемся силами.. И это предвкушение будущей рыбацкой удачи сглаживало горечь пропажи и, как ни странно, утешало душу. Наверное, я даже улыбался про себя, потому что мой попутчик перестал выказывать сочувствие и по привычке задымил сигаретой. А может, он просто понял, что творилось у меня в душе. Недаром ведь сам рыболов... И «королевские» жерехи ему тоже попадались.

Золотые россыпи

Самая лучшая родословная — это услуги, оказанные родине и человечеству.

(Ж. Делиль).

Любовь к отечеству порождает добрые нравы, а добрые нравы порождают любовь к отечеству.

(Ш. Монтескье).

Счастье всегда на стороне отважного.

(П. Багратион).

Подлинная отвага проявляется при исполнении долга.

(Арабская народная мудрость).

Исполнение долга является нравственным достоинством, заслугой и добродетелью.

(Авиценна).

Добродетель не делится на части: или она есть, или ее нет.

(О. Бальзак).

Обращайся с другими так, как ты хотел бы, чтобы обращались с тобой.

(Ф. Вольтер).

Не говори и не делай ничего дурного, даже если ты наедине с собой. Учись гораздо более стыдиться самого себя, чем других.

(Демокрит).

Всякое доброе дело несет награду в себе самом.

(А. Дюма).

Доброта — это единственное одеяние, которое никогда не ветшает.

(Г. Торо).

Честь нельзя отнять, ее можно потерять.

(А. Чехов).

С НОВЫМ ГОДОМ!

РОЖДЕСТВЕНСКАЯ ИСТОРИЯ

Ивану Ивановичу Иванову месяц назад стукнуло тридцать восемь, Павлику Иванову — восемнадцать. Иван Иванович работал в отделе по делам обороны района. Павлик — в одной из процветающих фирм. Иван Иванович получал за все про все две тысячи сумов. Павлик, самое малое, греб восемнадцать тысяч плюс поощрения, не облагаемые налогом. Иван Иванович имел одну заветную мечту заставить Павлика и еще нескольких человек ему подобных выполнить свой гражданский долг, а для этого — вручить им под расписку повестку отдела по делам обороны. Павлик и еще несколько его сверстников думали о другом: никогда не расписываться в получении повестки и, разумеется, никогда не являться на комиссию ОДО.

Павлик у Ивана Ивановича был на особом счету: во-первых, он носил такую же, как у Ивана Ивановича, фамилию, во-вторых, был самым злостным уклонистом от выполнения воинского долга.

Вручить ему под расписку повестку с предупреждением об ответственности (вплоть до уголовной) было не просто мечтой Ивана Ивановича. Это была его идея фикс. Ни работники ОДО, ни сам Иван Иванович, ни даже работники отделения милиции ни разу не удостоились чести или счастья (называйте, как хотите) увидеть Павлика воочию в его роскошном костюме: расшитая цветной рюшей куртка, сланцы из шелка, сапоги из чистого хрома, выделанного из шкуры быка, в медных позументах и наконечниках, инкрустированных серебром.

Выхода из этой ситуации, казалось, не было. И тем не менее Иван Иванович нашел выход. Помог ему... приближающийся Новый год!

Павлик проживал в прекрасной трехкомнатной квартире, за дверью на замках с секретами и электрооповещением. Проживал с мамой, сохранившей стать и красоту былых времен, и с отчимом, человеком больших возможностей, связанным с Арабскими Эмиратами, если не кровными, то деловыми узами. Последнее обстоятельство давало семье неоспоримые преимущества не только перед работниками милиции и ОДО... Впрочем, здесь я, пожалуй, ограничусь многозначительным многоточием.

В ночь под Новый год перед стальной дверью фирмы появился самый натуральный Дед Мороз с бородой, с мешком и посохом и, разумеется, в красной шапке. Щеки у него были тоже красные, а на лице сияла новогодняя улыбка. Мороз позвонил.

Над столом, за которым уютно расположилась вся честная компания, витали запахи сациви и индейки, соуса «Карри», апельсинов и других заморских фруктов, вперемежку с отечественным запахом свежих огурцов. Участники праздничного застолья оторвались от рюмок и легких паюсных закусок. Все с интересом поглядели на монитор телекамеры. Все увидели Деда Мороза и страшно развеселились. Каждый решил про себя, что новогодний сюрприз организовал кто-то из компаньонов, потому никаких предосторожностей предпринято не было. Лишь охрана в передней накинула пиджаки, чтобы скрыть торчащие из-за пояса макаровские рукоятки.

Дверь открыли. В большой хрустальной рюмке Деду Морозу поднесли штрафную и потребовали подарков. Подарки из мешка не замедлили явиться. Кулон из лунного камня — хозяйке, мадам Ивановой. Электрическую отвертку волшебный Дед вручил хозяину-умельцу. Голландский крем для обуви — наследнику-призывнику.

— Не угадали, — отреагировал на это Павлик, — крем-то у вас черный, а я ношу только коричневую обувку!

— В жизни пригодится, — загадочно улыбнулся Мороз. — На тот случай, если придется цвет обуви поменять...

Последние слова насторожили Павлика, но лишь его одного. Остальные шумно благодарили гостя, причем каждый старался предложить ему выпить на брудершафт. Мороз благочинно отказался, пригубил чуть-чуть и направился к выходу. Но у двери он вдруг хлопнул себя по лбу и достал листок казенной бумаги (расписочку, как он сам выразился, для фирмочки), подал квитанцию Павлику и попросил расписаться.

— За крем, что ли?

— Именно. Все остальное — безвозмездно. Крем же — из запасов министерства обороны, а у них на этот счет строго!

Как вы правильно догадались, читатель, скоро или не очень, но только разглядел новобранец! Павлик, что расписался он собственноручно на повестке с предложением явиться в самых первых числах...

Негодованию юного коммерсанта, равно как и расстройству его мамы, не было границ. Лишь отчим спокойно взял расписку с повесткой, повертел ее в руках, подумал и спрятал в свой бездонный карман.

Дед Мороз между тем подобным же макаром вручил повестки остальным своим должникам-призывникам и довольный воротился под утро домой. А здесь его ждал сюрприз. Очаровательная Снегурочка, Зайчик и Чебурашка с Крокодилом Геной. Только очень придирчивый и трезвый взгляд распознал бы под умилительными масками давешних телохранителей фирмы. Иван же Иванович после щедрого угощения в нескольких домах не был ни придирчивым, ни трезвым. Он принял от своих непрошеных благодетелей пакет с подарочком и расписался, не моргнув глазом, на квитанции.

А отоспавшись к обеду и вскрыв пакет, Иван Иванович обнаружил там пачку долларов. И копию расписки в получении взятки за предоставление отсрочки призывнику П. Иванову — при свидетелях. Иван Иванович, конечно же, расстроился. «Эх, жаль крема-то сапожного, уж очень от него сапоги блестят!» — сокрушался он.

А к вечеру у Ивана Ивановича в передней раздался заливистый звонок. Он открыл дверь и увидел там... Павлика. И его маму, одетую весьма скромно и неторжественно, не в эмиратские шали и сибирские соболя, а в старенькую потертую дубленку и платок оренбургских кровей, то есть коз.

И здесь, нам кажется, пора открыть последний секрет нашей новогодней истории. Павлик был единственным сыном Ивана Ивановича, которого после разрыва отношений во время оно забрала его жена Катенька, ушедшая к другому человеку. Не из-за финансовых возможностей соблазнителя, а исключительно по причине пушистости его усов. Что делать? Сердце женщины неисповедимо!

И сейчас бывшая семья Ивана Ивановича стояла на пороге его квартиры.

— С чем пожаловали? — хмуро спросил хозяин и добавил: — Подловили вы меня, признаюсь, только все одно — нечестно это, не по-нашему...

— А мы к тебе, — сказала Катенька. — Жить насовсем пришли...

— Не по пути мне с арабскими миллионами нефтедолларов, — сказал Павлик. — Вот отслужу, батя, и мы с тобой свою фирму откроем. Семейную! Давай сюда крем, а кружка и ложка у меня заготовлены.

И смех и слезы были в этот новогодний день в квартире Ивановых. Уйдем тихонько, не будем смущать счастливых!..

Петр НАГОРНЫЙ,
подполковник в отставке.

Новости культуры

Премьера фильма

В республиканском Доме кино состоялась презентация художественного фильма «Великий Амир Темур», созданного Государственной Акционерной компанией «Узбеккино». Открывая церемонию, председатель ГАК «Узбеккино» Т. Юнусов отметил, что эта работа узбекских кинематографистов стала их достойным подарком к 660-летию Сахибкирана и первым фильмом киноцикла. Выступившие на этом мероприятии один из авторов сценария, известный ученый Б. Ахмедов и режиссер фильма И. Эргашев рассказали о работе над созданием фильма о юности нашего великого предка, его первых шагах на пути возрождения и объединения Мавероуннахра.

Премьера нового фильма прошла и в столичном Дворце искусств имени Алишера Навои.

УзА.

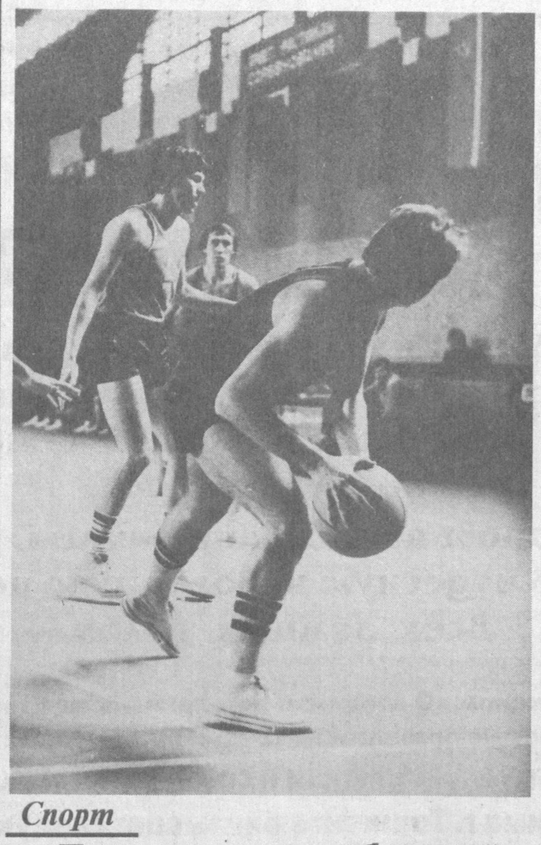

Спорт

Подарок для сборной по баскетболу

Приятный сюрприз преподнесен сборной команде республики по баскетболу в канун Нового года. Принято решение, что отныне учебно-тренировочный процесс сборной команды, а также крупные турниры и международные соревнования будут проходить в «Центре баскетбола» Министерства обороны Республики Узбекистан.

— Добрые баскетбольные традиции этого комплекса, — рассказывает главный тренер мужской сборной команды Узбекистана по баскетболу А. И. Адиссман, — помогли становлению многих замечательных спортсменов, воспитанию целой плеяды мастеров и наставников.

Сейчас этому старейшему спортивному центру дана вторая жизнь. На его базе создана сильнейшая в стране армейская баскетбольная дружина, которая составляет костяк сборной команды. страны Спортсмены «СКА — Ташкент» являются лидерами в играх Кубка и чемпионата республики, стали первыми чемпионами стран Центрально-азиатского региона.

Высоких результатов добивается и сборная страны по баскетболу в различных международных официальных и товарищеских встречах.

Шухрат РАХМАНОВ.

НА СНИМКЕ: «Один бросок до победы».
(Фото из архива команды).

Возрождая культурное наследие

В Ташкенте состоялся республиканский семинар-совещание, посвященный вопросам реставрации историко-архитектурных памятников. Его организовало Министерство по делам культуры.

На семинаре-совещании отмечалось, что после достижения независимости в нашей стране проводится серьезная работа по охране архитектурных памятников, их реставрации и восстановлению. В ходе подготовки к юбилеям наших великих предков, таких, как Имам Аль-Бухори, Ат-Термези, Бахоуддин Накшбанд, Мирзо Улугбек, Феруз, Амир Темур, были реставрированы многие исторические памятники, связанные с их именами. В рамках программы «Возрождение культурного наследия Узбекистана и его непрерывное развитие» работа по научному изучению памятников продолжается в содружестве с экспертами ЮНЕСКО. В сотрудничестве с иностранными специалистами ведется реставрация медресе Тилля-Кори в Самарканде, комплекса Чор-Минор в Бухаре.

УзА.

Главный редактор Азим СУЮН

Редколлегия:
Абдулла ОРИПОВ,
Абдулхафиз ДЖАЛАЛОВ,
Азиз НОСИРОВ,
Одилжон ОЛИМЖАНОВ,
Ислам ШАГУЛЯМОВ,
Шухрат ДЖАББАРОВ,
первый заместитель главного редактора,
Аслиддин БОЛИЕВ,
заместитель главного редактора, ответственный за выпуск «Осиё бозори»,
Владимир ЧЕБОТИН,
заместитель главного редактора — «Голос Узбекистана»,
Алимкул СУЛТАНОВ,
ответственный секретарь — «Узбекистон овози»,
Александр ТЮРИКОВ,
ответственный секретарь — «Голос Узбекистана».

ГОЛОС УЗБЕКИСТАНА

ЎЗБЕКИСТОН ОВОЗИ

Учредитель: Центральный Совет Народно-демократической партии Узбекистана.

Адрес редакции: 700000, г. Ташкент, пл. Мустакиллик, 5.
Наши телефоны: 39-46-05, 39-83-09.

Индекс: 64582.

Дежурный редактор Владимир СИНЯГИН.

Регистрационный № 43. Объём — 2 печ.л. Способ печати — офсетный, формат А 2. Заказ Г-0727. Тираж 10750
Типография Издательско-полиграфического концерна «Шарк», адрес предприятия: ул. Буюк Турон, дом 41.

1 2 3 4 5 6

Творчество наших читателей

С Новым годом!

Стучат часы. Уходит старый год.
Шуршат его последние страницы.
Пусть лучшее, что было, не уйдет,
А худшее — пускай не повторится!
А Новый год вступает на порог —
И пусть он будет светлым, без тревог!
Пусть будет мирным небо над страной.
Пусть расцветают яблони весной.
И пусть грядущий Новый принесет
Всем много радости — на целый год.

Александр ГЕРАСИМОВ.

Встречая праздник

ПОДНИМЕМ БОКАЛЫ!..

В старом прислове — «Вино — напиток богов» заключена известная доля истины. Счастливые люди пьют этот напиток. Во всяком случае, они менее несчастны, чем те, кто предпочитает водку. Вино — это напиток для того, чтобы сделать жизнь более радостной, «украсить прическу цветными перьями», доставить удовольствие желудку. Безусловно, злоупотреблять хмельным зельем нельзя, иначе рискуешь в конце застолья превратиться в сами понимаете...

В предновогоднем номере мы попытаемся рассказать о том, кто, как и сколько пьет. «География пития» больше связана с историей и психологией, чем с действительной географией и климатом. Посмотрим сначала, как пьют англичане.

АНГЛИЧАНЕ пьют все, но только в определенное время и в определенных местах. Пиво пьют в «пабах» весь день, за исключением полудня. До недавнего времени английские «пабы» были разделены на классы, как поезда. Особенно живописные пивные находились у пристаней. Любители пива рассматривали такое вечернее времяпрепровождение как своеобразные концерты с распеванием революционных песен, что казалось забавным. Традиция пития пива в Англии очень стара и воспринимается весьма серьезно. Вспомните хотя бы об обществе «Британская гильдия писателей — любителей пива».

А вот виски англичанин пьет дома, у очага, часто в одиночестве и... шлепанцах. Виски пьют после шести вечера. Традиция пития вина здесь — это традиция воинов и рыцарей. Тосты появились в средние века.

ВО ФРАНЦИИ крепкие спиртные напитки составляют только 15,4 процента от общего употребления спиртного: французы пьют очень много вина, причем практически каждый день — в полдень и вечером. Француз начинает пить вино в возрасте семи или восьми лет и благополучно продолжает делать это до конца жизни. За это время люди знакомятся с сотнями различных марок, которые могут обсуждать как эпикурейцы или поэты. К счастью, от размягчения мозгов и разрушения печени их предохраняет то, что питье у них сопровождается трапезой. Даже самый беспечный бродяга, который спит на берегу Сены, рядом с красным вином положит перед собой на вчерашнем номере газеты кусок сыра. До недавнего времени только две социальные группы во Франции пили более крепкие напитки, чем вино: художники и рыбаки. Абсент был причиной безумной фантазии красок на полотнах импрессионистов. Анисовая помогала рыбакам скоротать время на берегу.

В ИТАЛИИ питие вина и повседневная жизнь постоянно сопровождаются словоизвержением, как ни в какой другой стране. Сколько слов выпалит средняя итальянская мать, пытаясь вытащить своего ленивого сына из ванны? Сколько слов прокричит возмущенный сицилиец, прежде чем его друг наконец застрелит его?

ФИННОВ не случайно называют русскими Севера. Люди здесь пьют угрюмо и в одиночестве. Иногда для того, чтобы выпивка оказалась дешевой, но обстоятельной, они садятся на паромы, плавающие по Балтийскому морю, и остаются на борту в портах захода. На этих паромах напитки продают без наценки.

НЕМЦЫ пьют пиво наиболее манерно из всех. Они чертят сложные узоры в пене, кружку осушают одним махом, а затем идут пить водку. На крепкие спиртные напитки в Германии приходится 22 процента всего потребляемого спиртного, в Чехословакии эта доля составляет 32 процента.

Воскресными вечерами баварские крестьяне танцуют между широко расставленными столами или даже на траве. Но что это за танец! Плавный, печальный и летаргический. Но тяжелые деревянные башмаки они тем не менее передвигают с достоинством.

По материалам периодики.

Хозяйке на заметку

К новогоднему столу

ПРАЗДНИЧНЫЙ ТОРТ

Продукты для приготовления: 200 г муки, 200 г сливочного масла, 280 г молотого ядра грецкого ореха, 280 г сахара, 3 яйца, немного молотой корицы и гвоздики.

Для начинки: повидло пяти сортов, 50 г очищенного поджаренного миндаля (измельченного).

Из муки, сливочного масла, молотого ореха, сахара, яиц, корицы, гвоздики вымесить тесто средней консистенции, разделить его на 6 частей, раскатать каждую отдельно пластом и вырезать их них большой круглой формой корж (6 шт.) Предназначенный для верхнего слоя корж смазать яичным белком и посыпать поджаренным миндалем.

Металлические листы смазать маслом, посыпать мукой и выпекать на них коржи.

Каждый из пяти коржей (не учитывая предназначенного для верха) намазать новым сортом повидла или джема и уложить один на другой.

Торт приготовить за 2—3 дня до употребления.

ШОКОЛАДНЫЙ ТОРТ

Продукты для приготовления теста: 6 яиц, 160 г сахара, 160 г очищенного молотого миндаля, 60 г какао, 100 г сливочного масла.

Для начинки: фруктовое повидло, шоколад для глазирования.

Яичные желтки и сахар взбить в пену, добавить к ней какао, миндаль, сливочное масло и крепкую пену из яичных белков.

Форму для выпечки тортов смазать маслом, посыпать мукой, наполнить тестом и выпекать его при средней температуре.

Выпеченный и уже остывший торт разрезать по горизонтали на два пласта, начинить фруктовым повидлом и заглазировать шоколадом. Торт пригоден к употреблению через 3 дня.

НОВОГОДНИЙ МИНЬОН

Продукты для приготовления: 150 г шоколада, 150 г молотого грецкого ореха, 150г сахара, 1 яйцо, рюмочка рома, вишня в спирте, тертый шоколад.

Шоколад растопить на пару и смешать с молотым орехом, сахаром, яйцом и ромом. Из массы сформировать шарики и на верхушку каждого положить по одной вишне в спирте, слегка вдавив их в массу.

Шарики смазать яичным белком и обкатать в тертом шоколаде.

Готовое изделие сушить сутки и уложить в бумажки для миньонов.

БУТЕРБРОД С ЗЕЛЕНЫМ ГОРОШКОМ

Продукты для приготовления: 150 г сладкого зеленого горошка, 1 яйцо, 100 г растительного масла, щепотка соли, немного лимонного сока, щепотка сахара, 1 чайная ложка сметаны, сливочное масло, хлеб.

Горошек сварить в слабо соленой воде и отцедить. Из желтка одного круто сваренного яйца и растительного масла приготовить майонез.

2/3 части горошка перемешать с 2/3 частями майонеза и добавить к ним соль, лимонный сок, сметану и сахар.

Хлеб намазать сливочным маслом, сверху положить приготовленную массу и украсить оставшимся майонезом и горошком.

БУТЕРБРОД С ВЕТЧИНОЙ

Продукты для приготовления: ветчина, сливочное масло, сваренные вкрутую яйца, огурцы, хлеб.

Хлеб намазать сливочным маслом.

Ветчину нарезать очень тонко и уложить на хлеб.

На середину бутерброда положить кружок яйца, а вокруг — нарезанный тонкими кружочками свежий или малосольный огурец.

КРОССВОРД

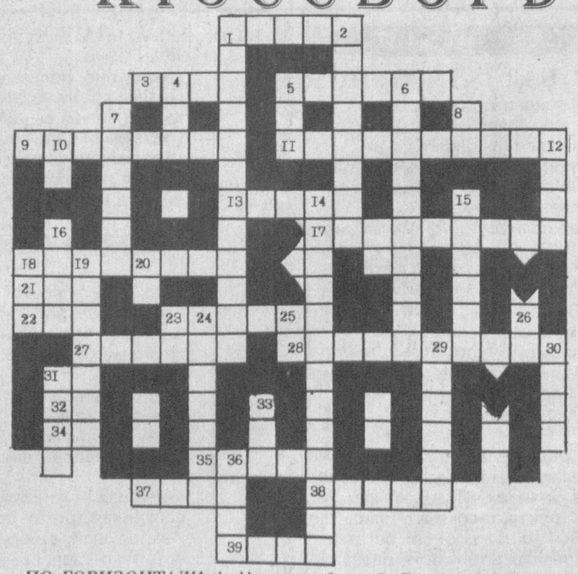

ПО ГОРИЗОНТАЛИ: 1. Песчаная буря. 2. Восточное кушанье из вареного риса с мясом. 5. Сторонник расизма. 9. Народное гулянье с маскарадом, танцами, играми. 11. Высшая степень счастья. 13. Изделие, служащее для ношения чего-либо. 17. Безумный человек, маньяк. 18. Город в Российской Федерации. 21. Приток Волги. 22. Электрически заряженная частица. 23. Певица, педагог, композитор, солистка Итальянской оперы в Париже, автор комических опер, либретто для которых написал ее близкий друг И. С. Тургенев. 27. По греческим преданиям, приближенный сиракузского тирана Дионисия, над головой которого во время пира был подвешен меч на конском волосе, что стало символом непрестанно угрожающей опасности. 28. Краткое совещание по обсуждению вопросов текущих дел. 31. Имя популярного французского певца Монтана. 32. Нота. 34. Мера земельной площади. 35. Документ об израсходовании отпущенных средств. 37. Напиток с малым содержанием алкоголя. 38. Крупнейший норвежский драматург. 39. Город в Таджикистане.

ПО ВЕРТИКАЛИ: 1. Совместное узбекско-итальянское предприятие по производству товаров народного потребления из пластмасс. 2. Новогоднее празднество, бал в масках и особых костюмах. 4. Денежная единица Болгарии. 5. Человек, слепо и подобострастно выполняющий волю другого. 6. Героиня русской народной сказки, дочка Деда Мороза. 7. Месяц года, в котором по указу Петра I стал отмечаться в России Новый год. 8. Приток Енисея. 10. Искусный летчик. 12. Сорт жевательной резинки. 14. Идеология, проповедующая отказ от национальных традиций и культуры, патриотизма, отрицающая государственный и национальный суверенитет. 15. Великий азербайджанский поэт. 16. Сделка с ценными бумагами или иностранной валютой, расчет по которой наличными производится на той же бирже, где она была заключена. 18. Праздничный пир. 19. Вооруженные силы Германии. 20. Крутой обрывистый берег реки. 23. Кантон в Швейцарии. 24. Народный писатель Узбекистана. 25. Музыкальная нота. 26. Левый приток Камы. 29. Восточный головной убор. 30. Полудрагоценный камень. 31. Страна в Азии. 33. Старинное холодное оружие. 36. Базар, рынок.

Составил Владимир ТЮРИКОВ.