## СОБЫТИЯ НЕДЕЛИ

❑ В Кабинете Министров Республики Узбекистан состоялась торжественная церемония вручения наград группе рабочих и служащих предприятий и строительных организаций нашей страны за большие заслуги в деле строительства и реставрации важных сооружений, имеющих государственное значение, а также за активное участие в общественной жизни. Награды вручил первый заместитель Премьер-министра республики И. Джурабеков. В церемонии приняли участие заместители Премьер-министра Б. Хамидов, К. Хаккулов.

❑ С рабочим визитом нашу страну посетил Премьер-министр Таджикистана Яхье Азимов. Состоялось обсуждение вопросов, связанных с дальнейшим развитием экономических связей между двумя странами, в частности в области транспорта, коммуникаций и дорожной службы. По итогам переговоров подписано соглашение между правительствами Узбекистана и Таджикистана о взаиморасчетах за транспортировку грузов, поставки газа и услуги связи в 1997 году.

❑ Под председательством заместителя Премьер-министра республики А. Азизходжаева состоялось заседание комплекса по социальным вопросам, науке и культуре Кабинета Министров Республики Узбекистан, в котором приняли участие руководители соответствующих министерств и ведомств. Обсуждены итоги развития социальной сферы в минувшем году.

❑ Важным событием в научной жизни Узбекистана стал выход в свет в издательстве «Фан» первого полного перевода на русский язык древнего труда по средневековой истории Центральной Азии — «Таърих-и-Рашиди». Это произведение давно известно и высоко оценено исследователями истории обширного региона, включающего в себя территории нынешних Узбекистана, Казахстана, Кыргызстана. Однако использование исторических сведений, заключенных в этом труде, было затруднено из-за отсутствия полного современного перевода и необходимых комментариев. Выход в свет такого перевода открывает большие перспективы для современных историков.

*Эта дорогая Родина принадлежит всем нам!*

# ГОЛОС УЗБЕКИСТАНА

Общественно-политическая газета Народно-демократической партии Узбекистана | № 5 (249) 31 января 1997 г. | Цена свободная | Выходит с 5 марта 1992 года

# УГЛУБЛЕНИЕ РЕФОРМ НА СЕЛЕ — ГЛАВНАЯ ЗАДАЧА

Осуществляемые в Узбекистане экономические реформы, добрые начинания и усилия по закладке фундамента нашего великого будущего начали давать свои первые результаты. Введен в эксплуатацию ряд крупных объектов. Автомобили, производимые на совместном предприятии «УзДЭУавто», становятся конкурентоспособными и за пределами страны. Ведется подготовка к пуску первой очереди Караулбазарского нефтеперерабатывающего завода. Изменения, происшедшие в нашей жизни за годы независимости, свидетельствуют о правильности избранного нами пути, по которому мы уверенно идем под руководством Президента Ислама Каримова. Все более крепнет у нашего народа уверенность в завтрашнем дне.

Нельзя сказать, что во всех сферах народного хозяйства работа идет ритмично. Эти вопросы — ход осуществляемых в сельском хозяйстве реформ, итоги 1996 года и приоритетные задачи в этом направлении в 1997 году были обсуждены на заседании, состоявшемся 27 января в Кабинете Министров под председательством Президента республики Ислама Каримова. В нем приняли участие руководители соответствующих министерств, ассоциаций, корпораций, концернов, ведомств и организаций, заместители хокимов областей, курирующих сельское хозяйство, председатели ряда коллективных, дехканских (фермерских) хозяйств.

Мы сегодня должны рассмотреть итоги работы сельского хозяйства в 1996 году, сделать необходимые выводы из них, наметить меры для того, чтобы не повторить допущенные ошибки в нынешнем году, сказал Ислам Каримов. Это касается прежде всего сельского хозяйства. Ибо если в сельском хозяйстве проводимые реформы не дают ожидаемых результатов, трудно добиться изменений в экономике в целом. Ведь изобилие, достаток на нашем столе связаны с сельским хозяйством, большая часть промышленных предприятий работает на сырье, произведенном сельчанами. Если учесть, что 65 процентов нашего народа живет в сельской местности, то становится ясным, насколько важна эта проблема.

Первый заместитель премьер-министра республики К. Обидов выступил с информацией по вопросу, поставленному в повестку дня. В нашей республике созданы организационно-правовые условия для реформирования отношений собственности и, в частности, для создания многоукладной экономики на селе. Изменена форма собственности более 2 тысяч государственных предприятий, на селе созданы коллективные хозяйства, акционерные общества закрытого типа, ассоциации арендаторов, дехканских (фермерских) хозяйств, агрофирмы, личные, подсобные хозяйства. За последние три года число дехканских (фермерских) хозяйств увеличилось в 3,8 раза, то есть достигло почти 20 тысяч. В них работают свыше 100 тысяч человек. Около 1500 животноводческих ферм превращены в акционерные общества, 694 фермы проданы на аукционе.

Короче говоря, в сельском хозяйстве ликвидирован государственный сектор производства. 98 процентов продукции, производимой в сельском хозяйстве, приходится на негосударственный сектор.

Как отмечалось на заседании, несмотря на принятые меры, реформы, осуществляемые на селе, все еще не дают ожидаемых результатов. Допускается промедление в применении законов, правовых и нормативных актов. В результате медленно формируется хозяйственный механизм, соответствующий рыночным отношениям. В результате этих недостатков дехканин не может стать подлинным собственником, не формируется класс собственников.

Мы должны признать, сказал Ислам Каримов, что на пути реформ, проводимых на селе, имеются определенные преграды. В частности, нет последовательности в оказании помощи, поддержки дехканским (фермерским) хозяйствам, изменившим форму собственности, приватизированным фермам. В таких вопросах, как выделение им в нужных объемах земли, кредитов для образования оборотных средств, в обеспечении их техникой и удобрениями, в продаже произведенной продукции им должны оказывать содействие министерства и другие организации, а также хокимияты. Забота о селе должна стать обязательным делом каждого.

На что нужно обратить внимание в процессе углубления реформ на селе, какие препятствия убрать на этом пути? Президент, поставивший этот вопрос, ответил на него так: во-первых, необходимо, чтобы разгосударствленная собственность оказалась в руках подлинного хозяина, то есть дехканина или животновода. Нужно сказать открыто, что на первых этапах приватизации в этом направлении на местах была допущена поспешность. В результате хозяевами собственности стали люди очень далекие от сельского хозяйства. Эти недостатки нужно срочно исправить, и если возникнет в том необходимость, то внести соответствующие изменения в документы, призванные упорядочить процесс реформ на селе, а может, даже и разработать новые. Чтобы ничего не мешало осуществлению реформ.

Для того, чтобы дехканские (фермерские) хозяйства, приватизированные фермы прочно встали на ноги, государство должно оказывать им всестороннюю помощь, защищать их. Всем известно, что для того, чтобы хозяйство успешно работало, нужны оборотные средства. Их нельзя сформировать, не получив на первоначальных этапах кредит от государства. Министерство финансов республики, руководители Центрального банка, Министерство сельского и водного хозяйства, другие заинтересованные организации должны совместно решить этот вопрос.

Для утверждения на селе настоящих рыночных отношений нужно внести ясность еще и в другой вопрос, сказал глава нашего государства. Почему хозяйства, изменившие форму собственности, мы называем акционерными обществами открытого или закрытого типа? Они и в самом деле подобные общества? По-моему, нет. Потому как, чтобы стать акционерным обществом, любое предприятие должно обязательно выпускать и продавать свои акции. Есть ли у коллективных хозяйств такие акции? Нет. А коли так, не усложняя вопроса, не удобнее ли было бы применять на селе паевые взносы? По существу акция по-узбекски пай, и по паям хозяин паевого взноса получает свою долю от прибыли, исходя из паевого объема, которым он располагает, говоря современным языком, получает дивиденды.

Для того, чтобы акция, то есть пай, обрела подлинную ценность и приносила прибыль, соответствующую труду работающих на селе, излишнюю рабочую силу, которая есть в сельском хозяйстве, необходимо перевести в другие отрасли, сказал Ислам Каримов. Чтобы там, где достаточно 50 человек, не должны работать 500, где достаточно 100 человек, там нечего делать 1000. Однако решить эту проблему непросто. Об этой проблеме знают бригадиры и председатели. Но что они могут сделать? Им приходится встречаться со всеми работниками если не каждый день, то через день, а у тех есть семьи, дети. Значит, чтобы не обижать людей, им нужно предложить новые рабочие места. Когда мы говорим о переводе промышленности на село, о развитии сферы оказания услуг, то мы имеем в виду решение этих проблем. А нынешнее положение дел в этом направлении нас не удовлетворяет.

Еще одна из проблем, стоящих на пути реформ, связана с изменением отношения различных учреждений и организаций, которые должны обслуживать сельское хозяйство, к дехканским (фермерским) хозяйствам, хозяевам ферм — вообще ко всем предпринимателям. Здесь речь идет об их монополии, в результате чего они превышают полномочия и совершают злоупотребления. К примеру, мы много говорим о необходимости уменьшения дебиторских и кредиторских долгов. Большинство заготовительных организаций, перерабатывающих предприятий не ведут своевременных расчетов за полученную продукцию. Разве такое положение соответствует условиям рынка? В условиях настоящего рынка за рубежом они в таком случае бы через неделю обанкротились. Стало быть, они живут благодаря доброте дехкан, давлению на них. А за счет чего жить дехканину, если он вовремя не получает денег, как ему кормить своих детей? На какие же деньги ему покупать удобрения или технику?

Пришло время резко изменить отношение к минеральным удобрениям и технике, столь необходимым для села. Поставщики устанавливают за свою продукцию ту цену, которая им заблагорассудится. Чтобы не было такого стремительного взлета цен, каждое предприятие должно стремиться снизить затраты, идущие на производство. Нужно не забывать о том, что будущее этого химического предприятия, так же, как и организации, занимающейся поставками запасных частей, в конечном счете зависит от сельского хозяйства. Ибо хозяйства — это определяющее звено в нашей экономике. Те, кто не оказывает им помощи, ставит всякие препоны на их пути, по сути дела лишают себя куска хлеба. Поэтому мы должны уважать, ценить дехкан, производящих для нас хлеб насущный. Каждый хоким или министр, ученый или руководитель организации — все мы не должны забывать эту истину, сказал Ислам Каримов.

В прошлом году на соответствующие министерства и организации была возложена задача подготовки земельного кадастра. Для чего это нужно? Прежде всего, если земельный кадастр хорошо изучен, то более точно можно рассчитать уровень затрат для получения нужного объема урожая в определенном регионе, в кишлаке или хозяйстве. При этом в расчет берется все, начиная с плодородия земель, удаленности от промышленных предприятий, водных бассейнов. Иными словами, условия должны быть равными для всех дехкан. Обратите внимание на такой простой пример: транспортные расходы по перевозке минеральных удобрений в Хорезм или Каракалпакстан дороже стоимости тех самых минеральных удобрений. Хозяйства же Ташкентской области, будучи размещенные вблизи от химических заводов, не тратят так много на транспорт. Значит, по сравнению с хозяйством в Хорезме удобрения в два раза дешевле. Разве это справедливо? В чем же вина дехкан, которые выращивают сельхозпродукцию в далеких областях? В том, что они живут вдали от завода? Из сказанного нужно сделать следующий вывод: учреждения и организации, занимающиеся обслуживанием сельского хозяйства, в частности компания «Узбекистон темир йуллари», должны применять дифференциальный тариф. С тем, чтобы дехканин не терпел убытки не по своей вине.

В народе есть поговорка: год на год не приходится. Видимо, она произошла из-за того, что у нас урожай зависит, в определенном смысле, от стихийных бедствий, от неожиданных перемен погоды, перепадов температуры. В этом смысле прошедший 1996 год оказался очень трудным для наших дехкан. Запоздала весна, затем селевые паводки, из-за малого объема осадков многие хозяйства потерпели убытки. Работая целый год в поте лица, дехкане не смогли собрать ожидаемый урожай. В этом нет их вины.

Раньше у нас действовали государственные страховые организации. Только они служили для того, чтобы прикрыть вину отдельных неспособных руководителей, набить карман алчных людей. Потому что «пострадавшие» были вышеназванные люди, они устанавливались по принципу знакомства, родства, местничества. В задачи других людей входила выплата страховых взносов.

В нынешних условиях на подобные страховые компании возложена очень серьезная ответственность. Ущерб, который наносится хозяйствам из-за стихийных бедствий, должен быть возмещен. Это было бы благородным делом в направлении восстановления справедливости по отношению к дехканам. Вообще необходимо усовершенствовать вопросы взаиморасчетов с сельским хозяйством. В целях социального развития, приобретения техники необходимо налаживать кредитование тех хозяйств, которые доказали свою экономическую самостоятельность. Нельзя допустить запоздание в выплате заработной платы в хозяйствах с благополучным финансовым положением. Должностные лица, имеющие отношение к этой работе, должны помнить об этом.

Рыночные отношения диктуют производителям свои условия: перед тем, как произвести определенную продукцию, нужно решить вопрос о ее реализации. Для этого на местах нужно решить проблемы оптовой торговли. На основе договоров контрактации дехканин должен четко знать, кому, когда и по какой цене он продаст свою продукцию. Только тогда он будет спокоен и уверен в успехе своего труда. Я хочу сказать, что нельзя допустить такого положения, когда дехканин не может реализовать продукцию, выращенную в поте лица. В этом вопросе нужно оказывать ему всестороннюю помощь. В противном случае у дехканина пропадет интерес к труду.

Еще в последние годы социалистического строя в целях преодоления социальной напряженности в противовес воле центра мы решили выделять людям земли для приусадебных участков, сказал Ислам Каримов. Это дало хорошие результаты. Люди были заняты созидательным трудом. В результате наши рынки наполнились дарами полей и огородов. Разве эта работа, то есть выделение земли для людей, не была в полном смысле этого слова реформой?

Сегодня стоит еще раз вернуться к вопросу об этих приусадебных участках, изучить все его стороны. Чего мы добились на этом пути, какие назрели проблемы, что еще нужно сделать?

Важное значение выделения приусадебных участков состоит в том, что люди осознали себя настоящими хозяевами. Поэтому они держатся за землю, берегут ее как зеницу ока, работают на ней вместе со своей семьей и получают в два раза больше урожая. Разве это не преимущество настоящей собственности? Вот такое отношение к собственности мы имеем в виду, когда говорим о том, чтобы земля обрела настоящего хозяина.

Поэтому нам нужно еще раз рассмотреть правовые аспекты вопроса о приусадебных участках, подумать о его перспективах. Государство должно дать свои гарантии для этой формы собственности, нам следует обеспечить ее защиту.

В последнее время слышатся разговоры о том, что сокращается поголовье скота, сказал руководитель нашей страны. Причина этого — в несовершенстве расчетов, в которых не учитывается поголовье на приватизированных фермах. Обратите внимание на такой пример. Руководитель частной животноводческой фермы «Мукимий» Чиназского района сказал, что выкупил ее и заменил всех животных на высокопородных коров. Он, может быть, в два раза сократил поголовье скота, но при этом увеличил производство молока. Вместо прежних 16—20 тонн здесь производится 75—80 тонн мяса. Судите сами, можно ли сказать, что на этой ферме сократилось поголовье и продуктивность скота? А если и другие фермеры так же организовали дело? Я хочу сказать, что в животноводстве происходят качественные изменения.

Мы не устаем повторять, что основным фактором, обеспечивающим развитие животноводства, является улучшение породности скота. Привлекаем к этому делу внимание руководителей, ученых. Однако все еще не добились конкретных результатов. Получается, что эту важную работу в основном делают предприниматели. Разве это не еще одно преимущество частной собственности? Для настоящего хозяина не нужно никаких толчков к действию, никаких призывов. Он выполняет свою работу как надо. Нужно только не мешать ему работать.

Почему у нас мало настоящих фермеров, подлинных собственников, руководителей хозяйств, предпринимателей? А к тем, которые все же есть, хокимы областей и районов, должностные лица не относятся с должным вниманием? Почему печать, радио и телевидение не ставят их в пример другим? Ведь через пропаганду той благородной работы, которую они осуществляют, можно ведь пробудить интерес в других людях к предпринимательству!

В республике идет работа по выявлению одаренной молодежи, ее обучению, воспитанию, чтобы это были достойные личности и служили во имя нашего будущего. Думаю, что эти благородные дела уже в ближайшее время дадут свои результаты, и в этом смысле нужно присмотреться к опытным людям, работающим долгие годы, отыскать среди предпринимателей людей, которые мыслят по-новому, и доверить им эту работу. Ибо талантливые кадры считаются золотым фондом каждого общества. Без их поиска, труда, инициативности замедлилось бы движение общества к прогрессу. В каждом областном и районном хокимияте должен быть список таких кадров, при назначении на должности нужно пользоваться им.

Еще одна проблема в развитии сельского хозяйства — агросервис, обеспечение в нужном объеме техникой и запасными частями. Этот вопрос нельзя решить без организации машинно-технических парков — МТП. Поэтому необходимо увеличить число МТП, организовывать их повсеместно. Скажем, купить комбайн «Кейс» или трактор «Магнум» не под силу одинокому фермеру или слабому в финансовом отношении коллективному хозяйству. В результате вместо «Магнума», который может вспахать за день 50 гектаров, он купит «Алтай», который за день ему вспашет 5 гектаров земли, или трактор «Р-4». Зачем все это нужно? МТП дает возможность объединить все денежные средства и приобретать нужную технику. Одним словом, там, где нет МТП, там не будет ни «Кейса», ни «Магнума». Каждый руководитель должен иметь это в виду.

Организации, которые должны обслуживать сельское хозяйство, находятся в центре — далеко от села. Это касается и ученых. В целях исправления этого положения, приближения людей науки к селу, создания возможности для совместного решения его проблем при Кабинете Министров мы создали специальный центр.

Повышение ответственности руководителей хокимиятов, министерств, ведомств и организаций за развитие сельского хозяйства, углубление реформ в этой отрасли — требование сегодняшнего дня. Формирование на селе класса собственников, повышение эффективности использования имущества и земель, обеспечение материальной заинтересованности производителей продукции, создание новых рабочих мест при сокращении излишка рабочей силы на селе должны стать приоритетными направлениями реализации реформ. Кроме того, важной задачей является также обеспечение взаимной заинтересованности в отношениях между производителями сельхозпродукции и организациями по химическому обслуживанию сельского хозяйства, агросервису, перерабатывающими предприятиями и заготовительными организациями. Необходимо положить конец любым проявлениям вмешательства в деятельность сельскохозяйственных предприятий, давления на них, вымогательства и бюрократического отношения к ним. То есть, еще раз повторяю, что допущенные недостатки должны стать уроком для всех нас. Только тогда мы сможем добиться высшей цели — обеспечения благосостояния нашего народа. У нас трудолюбивый, самоотверженный народ, а значит, завтрашний день Узбекистана будет светлым.

Выступившие на заседании председатель ассоциации дехканских (фермерских) хозяйств «Сарабий» Элликкалинского района Республики Каракалпакстан Й. Авезниязов, председатель коллективного хозяйства «Богот» Багатского района Хорезмской области М. Куваков, председатель акционерного общества закрытого типа «Галаба» Ханкинского района У. Абдуллаев, председатель колхоза «Намуна» Алтынкульского района Андижанской области М. Хамраев, председатель колхоза имени О. Муминова Уйчинского района Наманганской области Р. Исматуллаев, председатель колхоза имени С. Рахимова Денауского района Сурхандарьинской области, Герой Узбекистана И. Файзуллаев, руководитель частной животноводческой фермы «Мукими» Ташкентской области М. Эрходжаев, председатель агрофирмы Бешарыкского района Ферганской области А. Абдуназаров, первый заместитель хокима Кашкадарьинской области Т. Каримов и другие обстоятельно говорили об опыте, накопленном на местах по осуществлению реформ, о преградах и проблемах на этом пути, изложили свои мнения и предложения.

На заседании по обсужденному вопросу принято соответствующее решение.

В заседании приняли участие премьер-министр республики У. Султанов, первый заместитель премьер-министра И. Джурабеков, государственный советник Президента Т. Алимов, заместители премьер-министра.

**Ахмад Ходжа. (УзА).**

# РЕШЕНИЕ ЗАСЕДАНИЯ

## «О ходе реализации реформ в сельском хозяйстве республики и основных задачах на 1997 год»

Приняли участие:

И. Каримов — Президент Республики Узбекистан.

У. Султанов, И. Джурабеков, К. Обидов, Т. Алимов, заместители премьер-министра, члены правительства, руководители министерств, ведомств, заместители хокимов областей, ученые, руководители сельхозпредприятий, специалисты.

1. Принять во внимание мнения и предложения, высказанные в докладе первого заместителя премьер-министра республики К. Обидова и в ходе обсуждения рассмотренного вопроса.

2. Отметить, что ход осуществляемых на селе реформ не отвечает требованиям времени и идет медленно. В связи с этим следует обратить основное внимание на следующее:

— правовые и нормативные документы, принятые по реформам, в сельской местности реализуются недостаточно;

— **не находят своего решения вопросы владения собственностью в сельском хозяйстве, не формируются у дехкан чувство истинного хозяина, а на селе — класс собственников**;

— совершенно не отвечают требованиям вопросы взаиморасчетов в сельском хозяйстве с отраслями и ведомствами, обслуживающими его, а также с плательщиками за сданную продукцию;

— на практике не действует экономический механизм, связывающий дехканский труд с конечными результатами хозяйственной деятельности, не уделяется достаточного внимания принципам материальной заинтересованности, и в этом отношении допускается медлительность и равнодушие в вопросе внедрения имущественного пая;

— существуют бюрократические преграды на пути осуществления реформ, **деятельность звеньев управления сельским хозяйством не связана с показателями эффективности отрасли**;

— отсутствует современный страховой механизм, защищающий интересы сельских товаропроизводителей;

— еще наблюдаются случаи, когда партнеры, связанные с деятельностью сельскохозяйственных предприятий, и организации агросервиса **находятся на монопольном положении и оказывают давление на сельскохозяйственные предприятия вместо того, чтобы их обслуживать**;

— недостаточно изучаются и внедряются в жизнь республики передовой опыт и методы деятельности фермерских хозяйств и организаций по обслуживанию сельского хозяйства в развитых государствах;

— по причине неудовлетворительного осуществления мер по организации на селе новых рабочих мест отсутствует возможность освободить излишки рабочей силы в сельском хозяйстве, **по-прежнему остается высоким уровень трудозатрат на произведенную продукцию**;

— проводимые реформы **не приводят к достаточному формированию рыночной инфраструктуры на селе**;

— руководители министерств, ведомств и хокимиятов неудовлетворительно ведут организаторскую и разъяснительную работу по реализации реформ на селе.

3. Считать меры, направленные на формирование на селе имущественных отношений на основе требований многоукладной экономики, а также на решение вышеизложенных проблем, приоритетным направлением осуществляемых на селе реформ.

4. Поручить первому заместителю премьер-министра К. Обидову до 5 марта подготовить проект постановления Кабинета Министров с учетом высказанных на заседании мнений и предложений.

5. Поручить «Узтелерадио» и Государственному комитету по печати совместно с Госкомимуществом, Министерством сельского и водного хозяйства, Республиканским сельскохозяйственным научно-производственным центром вести широкую разъяснительную работу на страницах периодической печати, в передачах радио и телевидения по вопросам, касающимся формирования на селе класса собственников и углубления экономических реформ в сельском хозяйстве.

**Председатель заседания, Президент Республики Узбекистан И. Каримов.**

г. Ташкент,
27 января 1997 года.

*Курсом рыночных реформ*

# МОЛОЧНЫЙ ЗАВОД ВОЗЛЕ ФЕРМ

Заметно сократили транспортные расходы животноводы Андижанского района — здесь в колхозе имени Бакирова вступил в строй молочный завод. Предприятие построено менее чем за десять месяцев по инициативе местного предпринимателя Абдурахмана Базарбаева, который закупил в России все необходимое оборудование на средства от реализации излишков продукции садов и огородов коллективных и личных хозяйств района.

Теперь большинство здешних животноводческих ферм предпочитают сдавать молоко на новое предприятие. Его переработкой занято два десятка человек. Разнообразные и свежие молочные продукты поступают в торговую сеть, в детские сады, школы и учреждения здравоохранения района.

**К. НИЗАМОВ, корр. УзА.**

# ТЕРРИТОРИАЛЬНЫЕ ПАРТОРГАНИЗАЦИИ — НАША ОПОРА СЕГОДНЯ И ЗАВТРА

В 1996 году в нашем районе в ряды Народно-демократической партии Узбекистана было принято 450 человек. 295 из них пополнили территориальные партийные организации в махаллях. Сравнительный анализ показывает, что этот показатель в последнее время имеет тенденцию к росту. К сегодняшнему дню территориальные парторганизации у нас созданы и действуют в 34 махаллях из пятидесяти пяти. Однако сказанное вовсе не означает, что районный совет не имеет контактов с остальными, не знает ситуации в них. Соответствующая целенаправленная работа ведется и там, и мы многое делаем для того, чтобы донести до населения программные цели НДП, информацию о ее практической деятельности во имя интересов народа.

В этом отношении, с нашей точки зрения, весьма показательной была встреча в культурно-просветительном центре «Исламабад» в местечке Кукча в старогородской части Ташкента. Она состоялась в прошлом году и посвящалась 660-летию великого государственного деятеля и полководца Амира Темура. Так вот, в просторном зале за традиционным дастарханом собрались представители более пятидесяти махаллей района — председатели их комитетов, секретари парторганизаций, руководители общественных организаций, предприятий и организаций, видные ученые. Разумеется, разговор в кругу единомышленников касался и насущных вопросов махаллинской жизни.

При подготовке и проведении того или иного мероприятия мы прежде всего имеем в виду махаллинскую общественность, исходим из того, что именно здесь широкое поле деятельности для партийного работника, есть возможность быть ближе к людям, знать их нужды и проблемы, выслушать их предложения и пожелания. Особенно важно это сейчас, в условиях рыночных отношений. Мы, как и властные структуры разных уровней, хотим видеть каждую махаллю сильной сплоченностью и активностью жителей, благоустроенной, со своими гузарами — общественными центрами. Такой, где бы возрождались, крепли и развивались национальные традиции и обычаи, где бы молодежь по примеру старших воспитывалась на чувстве патриотизма, обогащалась духовно.

Замечу, что сказанное в равной мере относится ко всем махаллям независимо от того, где они расположены, — в местах традиционной одноэтажной застройки или в многоэтажных кварталах.

Кстати, все это предусмотрено в Программе нашей партии, а значит, является программной задачей. В этой связи вспоминается, как обстояло дело при прежнем режиме. Коммунистическая агитация и пропаганда, как правило, ограничивалась пределами предприятий, организаций и учреждений, не охватывая граждан по месту их жительства. Иначе говоря, обкомы, горкомы и райкомы КПСС смотрели на махалли сквозь пальцы, их не интересовали уклад жизни здешнего населения, мысли и чаяния жителей. А многие вековые народные традиции просто-напросто осуждались.

Теперь же, наоборот, основной упор в агитационно-пропагандистской работе делается на махалли. На этот счет есть глубокого смысла слова руководителя нашего государства И. А. Каримова. В одном из своих выступлений, обращаясь к махаллинским активистам, он сказал: «Махалля — университет жизни, центр воспитания. В этом деле я опираюсь на вас». Это ли не руководство к практическим действиям? Поэтому вполне понятно, все наши мероприятия, проводимые, как правило, совместно с районным хокимиятом, другими организациями, охватывают многие махалли. Да и сами махалли вносят вклад в их организацию, приветствуют их.

Так было, к примеру, при проведении акции милосердия, осуществленной по инициативе районного совета НДП, представители которого, а также районного отдела народного образования и Общества Красного Полумесяца встретились с большой группой детей младших классов почти ста школ района. Это были мальчики и девочки-сироты, которые воспитываются родственниками их бывших родителей и близкими. Им приготовили угощения, вручили подарки, организовали концерт. Спонсором этого благотворительного мероприятия выступило арендное кафе «Джангох». Основная масса тех детей проживает в махаллях, не зная горя. Такие примеры, когда энергичные деловые люди из предпринимательских структур приходят к нам на помощь, можно продолжить. В их числе среди наиболее отзывчивых — фирма «Хислат», что в махалле «Чукур куприк», взявшая на свое попечение десять малообеспеченных семей.

В другой раз махаллинские аксакалы и секретари территориальных парторганизаций собрались в Узбекском академическом театре драмы имени Хамзы, чтобы торжественно отметить 5-ю годовщину со дня образования Народно-демократической партии и обсудить перспективные задачи. И вновь серьезное внимание было уделено работе территориальных парторганизаций. Партийные активисты с большим одобрением восприняли также организованную районным советом и рядом общественных организаций научно-практическую конференцию на тему «Великий шелковый путь и современность». Всех заинтересовал рассказ ученых-историков и археологов — участников научно-исследовательской экспедиции по историческим местам.

Процесс создания и становления партийных структур в махаллях — предмет постоянной заботы районного совета, всех наших работников. Чтобы активизировать работу в этом направлении, сделать ее более действенной, при райсовете создан постоянно действующий совет секретарей парторганизаций. В соответствии с постановлением исполнительного бюро его возглавил секретарь парторганизации махалли «Хувайда», член исполнительного бюро райсовета Б. Нуманов. Кроме того, по решению исполнительного бюро было создано несколько территориальных партийных организаций, которые объединили членов НДП в школах, детсадах, учреждениях здравоохранения.

Горячую поддержку аксакалов махаллей и партийных активистов встретило предложение райсовета организовать для работы среди молодежи клуб «Мехрибонлик» («Милосердие»). В связи с этим между районным советом партии, фондом «Махалля» и отделом народного образования заключен договор о сотрудничестве в разъяснении и пропаганде внутренней и внешней политики независимого Узбекистана, указов Президента и правительственных постановлений, материалов сессий Олий Мажлиса, благородных идей нашей партии.

Частые встречи и беседы в махаллях наряду с радостными впечатлениями порой наталкивают и на факты иного рода. Так, далеко не все территориальные парторганизации располагают помещениями на местах. Нет популярных брошюр, которые могли бы помочь в углубленном изучении и пропаганде идеологии национального возрождения. В коренном улучшении нуждается работа по изучению и распространению опыта лучших территориальных парторганизаций республики.

В настоящее время районный совет, наши активисты знакомят население махаллей с материалами VII сессии Олий Мажлиса и, в частности, с Законом «О политических партиях».

**Б. ГАИБОВ,**
**секретарь Шайхантохурского районного совета НДП Узбекистана.**

## За работой кондитеры

*Разнообразные кондитерские изделия выпускают в столовой меднообогатительной фабрики Алмалыкского горно-металлургического комбината. В этом заслуга таких мастеров своего дела, как Лутфие Сетхалилова, Валентина Батищева, и других.*

*В целом цех питания работает ритмично, без перебоев, а ассортимент и качество продукции заслуживают высокой оценки. Столовая оснащена современным оборудованием, в ней созданы все удобства для посетителей и обслуживающего персонала.*

***НА СНИМКЕ: работники столовой проверяют качество кондитерских изделий.***

*Фото В. БАСКАКОВА.*

*Человек и его дело*

# СОЛДАТОВ ПО-ПРЕЖНЕМУ В СТРОЮ

***Вот уже 36 лет, как в нашем регионе действует Объединенная энергетическая система (ОЭС), сформированная на территории пяти независимых государств, — Узбекистана, Таджикистана, Туркменистана, Кыргызстана и Казахстана. Диапазон действия энергосистемы охватывает площадь в 2 миллиона квадратных метров, на обжитом пространстве которой проживают десятки миллионов человек.***

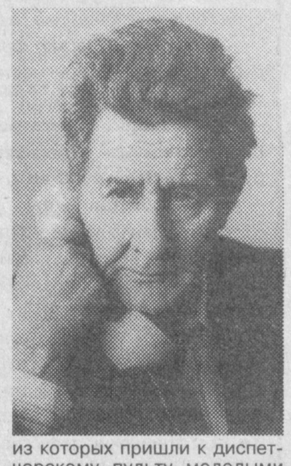

Для оперативного управления режимами работы энергосистемы в 1960 году в Ташкенте было создано Объединенное диспетчерское управление (ОДУ), ныне диспетчерский центр «Энергия».

Концентрация управления резко повысила надежность и качество электроснабжения народного хозяйства, позволила более рационально использовать гидроресурсы и топливо. Сегодня это подразделение успешно решает стоящие перед ним задачи. А все потому, что в ОДУ «Энергия» сложился крепкий своими традициями коллектив, где молодым специалистам стараются помочь быстро освоить премудрости ответственной работы диспетчеров. По-настоящему здесь гордятся ветеранами, профессионалами службы, многие из которых пришли к диспетчерскому пульту молодыми парнями. Сейчас это опытные, убеленные сединой мастера своего дела. Среди них заслуженным авторитетом пользуется старший диспетчер Евгений Александрович Солдатов, который в немалой степени способствовал становлению дружной высококвалифицированной команды диспетчеров подразделения. Он является ровесником ОДУ «Энергия».

Свою трудовую деятельность Евгений Александрович начал в далеком военном 1944 году монтером на Ташкентской ТЭЦ. Затем в 1951 году работал электриком, а с 1954 по 1960 годы — дежурным инженером на той же ТЭЦ.

А тридцать шесть лет назад старательного и добросовестного человека назначили старшим диспетчером, и по сей день он осуществляет оперативно-техническое руководство работой объединенной энергосистемы Центральной Азии: регулирование частоты в ОЭС, загрузку станций энергосистемы, контроль за транзитными перетоками мощности, техническое обеспечение выполнения контрактных обязательств между энергосистемами, поддержание напряжения в контрольных точках на должном уровне.

Одна из главных профессиональных черт диспетчера — умение быстро принимать правильное решение. Для этого, несомненно, необходимы знания, реакция, опыт. Всем этим в полной мере обладает Евгений Александрович Солдатов. На его веку было немало ситуаций, когда он сумел предотвратить аварию.

Одна из них возникла десять лет назад на Сырдарьинской ГРЭС. Тогда сразу отключились 4 блока — каждый по 300 МВТ. «Промедление могло создать очень сложное положение, — говорит Солдатов, — но мы с ребятами не растерялись. Успели вовремя включить нурекские и токтогульские гидрогенераторы, чем предотвратили развитие аварии в энергосистеме Центральной Азии.»

Совсем скоро Евгению Александровичу исполнится 70 лет. Уже сегодня на его имя идут поздравительные телеграммы из Казахстана, Кыргызстана, Туркменистана и Таджикистана. Готовятся к юбилею и узбекистанские коллеги-энергетики.

На осторожный и вроде бы правомерный вопрос: «Теперь уже наверняка на пенсию, на давно заслуженный отдых собираетесь?» он молодцевато, с юношеским блеском в глазах отпарировал: «Нет, батенька, еще поработаю, пока хватит сил и энергии!»

**О. АСАДУЛЛА-ЗАДЕ.**

***НА СНИМКАХ: Е. А. Солдатов; у главного диспетчерского пульта.***

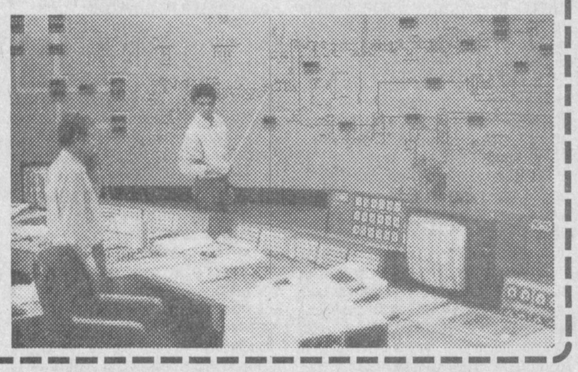

*Махалля — мой дом родной*

# БОЛЬШАЯ СЕМЬЯ

Узбекский язык, как и множество других языков, имеет немало диалектов, зная которые, можно сразу определить, из какой местности ваш собеседник. Особый диалект, свои уклады и привычки есть и на территории древнего Самарканда. Но жителям столичной области и близлежащих регионов не обязательно ехать сюда для знакомства с местным говором и обычаями. Достаточно побывать в Янгиюльском районе, где расположен большой кишлак Самарканд. Это не совсем обычное село, где жители приходятся друг другу родственниками. Так называемых чужих в кишлаке нет. Все его население — выходцы из Галляаральского района, который в середине века территориально относился к Самаркандской области. Старожилы припоминают, как полвека назад они переселились сюда для освоения земель в пойме Чирчика, где были сплошные камышовые заросли, и организовали колхоз «Дустлик». Вслед за первыми переселенцами потянулись их родственники, и сегодня вся эта местность называется Самарканд. Люди сохранили свои традиции и обычаи и очень любят свой кишлак, который сами и построили.

Это красивое современное село, которое хорошеет с каждым годом. Жители в нем приветливые, гостеприимные и трудолюбивые. Самые уважаемые избраны в совет махалли. Главой махаллинского комитета на протяжении нескольких последних лет является Милтикбай-ака Хонназаров. Он из таких аксакалов, кого по праву называют махаллинским папой. По специальности Милтикбай-ака литературовед, но, поговорив с ним, убеждаешься, что этот пожилой мужчина с приветливым лицом разбирается не только в этой науке. С разными вопросами идут к председателю махаллинского комитета. И для каждого он найдет доброе слово. Среди главных вопросов, решаемых общественностью кишлака, — проблемы социальной защиты населения. С помощью государства здесь добились того, что число семей в графе «малоимущие», можно сказать, минимальное. Нет в кишлаке и безработицы. Милтикбай-ака вместе с односельчанами обеспечивает занятость земляков. К примеру, в селе открыто несколько малых цехов по производству товаров народного потребления из местного сырья. Постоянно ведутся работы по благоустройству кишлака, методом хашара недавно построили мечеть, а на центральной усадьбе прекрасным местом отдыха стал новый гузар.

С благодарностью называют имя своего председателя ученики школы № 30 имени Абдуллы Кадыри. Раньше ребята топали в школу за несколько километров в соседний кишлак. Затем сельчане построили свою, но не совсем благоустроенную. Зимой ученики и преподаватели мерзли, летом — томились в духоте. Махаллинский комитет провел в учебное заведение газовое отопление, реконструировал его, и сегодня сельская школа считается одной из лучших в округе.

— Ни одно школьное мероприятие не обходится без участия председателя махаллинского комитета, — говорит директор Тулкун Хужаназаров. — Не было случая, чтобы активисты махалли отказали нам в чем-нибудь.

Милтикбай-ака является председателем махаллинского комитета на общественных началах. А работает он заместителем директора завода «Агротеплицастрой». По вечерам, возвращаясь с работы, обязательно встретится с аксакалами, обсудит неотложные вопросы. Самарканд — кишлак немаленький, и жизнь здесь, как и повсюду, порой ставит сложные проблемы. Надо оказать помощь одиноким, приструнить строптивую молодежь, проследить, чтобы малоимущие семьи вовремя получили государственное пособие... Таких семей в кишлаке на сегодня 48. Но никто не чувствует себя обделенным. Как члены единой большой семьи, махаллинцы в меру сил помогают друг другу, постоянно повышая свой жизненный уровень. Примечателен и такой факт, что за все время существования Самарканда в этом кишлаке никто не привлекался к судебной ответственности за совершение какого-либо преступления. В составе махаллинского комитета не только умудренные жизненным опытом аксакалы. На равных с отцами решают насущные вопросы и представители более молодого поколения. Большая махалля разделена на несколько маленьких, которые возглавляют молодые люди Урол Боботов, Эшмат Сафаров, Хабибулла Кенжаев, Рахмат Остонов и Улбусин Улугмуродова. Они одновременно являются заместителями Милтикбая-ака.

Но живут под Янгиюлем дружно жители всех кишлаков. И каждая махалля неизменно приходит на помощь соседней, независимо от того, на каком наречии здесь говорят и какие обычаи соблюдают. Так уж издавна повелось в нашем народе.

**М. СУЛЕЙМАНОВ.**

*Точка зрения*

# ПРЕОБРАЗОВАНИЕ ОБЩЕСТВА И СОЦИАЛЬНАЯ АКТИВНОСТЬ МОЛОДЕЖИ

В период радикального реформирования нашего общества особенно важны такие качества, как инициатива и самостоятельность каждого гражданина, различных социальных групп. От того, насколько самостоятельны люди, зависит эффективность работы механизмов правового государства и рыночной экономики. Социальная самоорганизация, то есть самостоятельность действий личности и социальных групп должна стать фундаментом обновляющегося общества. Здесь важную роль призвана играть их социальная активность.

Что подразумевается под этим? В предшествующие десятилетия под социальной активностью понималось участие членов общества в осуществлении тех или иных социально значимых программ, степень их стремления и приверженности этому. Иначе говоря, социально активным считался тот человек, который «сознательно» участвовал в реализации задач, выдвинутых КПСС. Однако фактически не дозволялось анализировать, насколько злободневны и правильны предлагаемые цели. Просто-напросто они навязывались, поэтому людям приходилось действовать во имя целей, которые далеко не всегда были адекватны реальным социальным потребностям общества. Именно поэтому и возник кризис социализма как системы.

В свободном, открытом обществе социальная активность трактуется совершенно иначе: как стремление каждого отдельного гражданина сознательно и самостоятельно участвовать в социальных процессах, анализируя их суть и ход.

Впрочем, социальная активность людей может проявляться по-разному, в том числе и в разрушительных целях, подрывая тем самым стабильность в обществе. Поэтому важно создать основу для созидательной активности, при которой осуществление гражданских прав и свобод сочетается с сознательным участием в решении социально значимых задач. С этой проблемой в свое время сталкивались все слои общества бывшего Советского Союза. Но особенно остро она отразилась на судьбе молодежи. Это связано с такими присущими молодому поколению качествами, как максимализм, стремление доказать и утвердить свою самостоятельность. У многих молодых людей еще не определен социальный статус, нет четкого понимания своей роли в обществе, что способно толкнуть их к деструктивным действиям.

В процессе пробуждения общественного сознания нравственный максимализм многих юношей и девушек сыграл положительную роль, стимулируя их к оздоровлению общественных отношений. Когда же возникла необходимость создать на месте разрушенной старой системы новую, социальная активность молодежи должна быть направлена в конструктивное русло. Что для этого необходимо?

Прежде всего отметим, что степень социальной активности молодых людей неразрывно связана с характером вхождения их в социальную структуру общества, участием в процессах его обновления. Социальная активность может проявляться в экономической сфере, в деятельности общественных организаций, в способности самостоятельно выбрать духовные приоритеты.

И все же самой существенной предпосылкой для формирования конструктивной социальной активности молодежи должна быть, на наш взгляд, реформа системы образования. Существующая система принципиально не отличается от традиционной, практиковавшейся многие десятилетия. Сказываются ее существенные недостатки. В чем они выражаются? Стремление к всеобщему охвату в образовании приводит, с одной стороны, к жесткому планированию, с другой, к невозможности учета способностей конкретных учащихся.

Таким образом, школа не стимулировала активность вообще, и социальную в частности. Кроме того, участие школьников в общественной жизни подчас носило формальный характер. Чтобы не на словах, а на деле воспитывать у молодежи социальную активность, необходима реформа системы образования. Речь идет о ее дифференциации, то есть о системе учета способностей каждого выпускника.

Система образования в новых условиях станет действенной тогда, когда уже на ранних этапах обучения будут выделяться способности и склонности каждого ученика. Тут поможет организация специальных классов по профилю гуманитарных или точных дисциплин с тем, чтобы, во-первых, стимулировать у конкретных учеников интерес к определенным предметам, которые уже определены, и, во-вторых, не загружать их не нужными в будущем знаниями. В старших классах целесообразно создать сеть консультативно-психологических служб, где бы более детально выявлялись интересы и профессиональные наклонности будущих выпускников и где бы могли корректироваться при необходимости возможности каждого выпускника с учетом его знаний.

Нам представляется, что и прием в вузы должен быть дифференцированным, максимально учитывающим специфику конкретной специальности. Так, существующая система тестирования не адекватна специфике каждой из гуманитарных дисциплин — истории, искусствознанию, философии и другим. Здесь важно учитывать не общую культуру человека, а знание каких-либо конкретных определений, как того требует тестовая система.

Дифференциация системы образования, безусловно, приведет к росту познавательной активности человека, к желанию глубоко овладеть определенной профессией. Для повышения социальной активности молодежи очень важна также роль общественных организаций, занимающихся молодежной проблематикой. Они должны стать действенной силой. До сих пор участие молодежи в работе общественных организаций было зачастую формальным.

Таким образом, из всего сказанного следует, что всяческое содействие росту социальной активности молодежи является неотъемлемой частью процесса реформирования общества. Социальная активность молодежи будет протекать в конструктивном русле в том случае, если будет налажено эффективное и постоянное сотрудничество, взаимодействие в решении насущных проблем между государственными органами и общественными организациями молодежи.

**Зухра КАДЫРОВА,**
**докторант Института философии и права Академии наук Республики Узбекистан.**
**Евгений КАМЕНЕВ,**
**научный сотрудник института, кандидат философских наук.**


Акционерное объединение

«УГОЛЬ»

— крупнейший производитель твердого топлива отличного качества

Фирма «УЗБЕКУГОЛЬ»

реализует уголь всех марок, В ТОМ ЧИСЛЕ каменноугольный брикет и фасованный уголь,

по доступным договорным ценам со складов областных оптово-розничных, топливо-торгующих предприятий, расположенных во всех регионах Республики Узбекистан.

ФОРМА ОПЛАТЫ—ЛЮБАЯ.

КОНТАКТНЫЕ ТЕЛЕФОНЫ:

в г. Нукусе 3-26-11.
в г. Андижане 4-33-58,:4-54-59, 4-28-40
в г. Бухаре 5-76-64
в г. Джизаке 4-45-67
в г. Карши 4-48-10, 2-21-28
в г. Намангане 3-75-48, 3-76-41
в г. Навои 4-52-11
в г. Гулистане 25-48-56
в г. Самарканде 35-03-17,31-15-61
в г. Термезе 4-95-60, 4-95-62
в г. Фергане 24-53-79,24-33-59
в г. Ургенче 6-41-05
в г. Ташкенте 44-53-54, 44-35-93. 41-78-40, 41-78-41.

# СЛУЖЕНИЕ ЛИТЕРАТУРЕ

*(ЗОЕ ТУМАНОВОЙ — 70 ЛЕТ)*

***Зоя Туманова — прозаик, поэт, журналист, переводчик. Редактор и критик, наставник молодых. Найдется ли литератор, не связанный с ней хотя бы по одной из этих творческих линий, за долгие годы ее служения литературе?***

А они, действительно, долгие: ведь первое стихотворение школьницы Зои Тумановой прозвучало по радио в 1944 году, а через четыре года подборка ее стихов была опубликована в альманахе «Тетрадь молодости». С той поры, как она стала заниматься художественным переводом, тоже миновало сорок лет...

Первый сборник рассказов Зои Тумановой «Ласточка» вышел в свет в 1959 году. Тематика произведений, вошедших в сборник, была в основном молодежная. Студенты, старшие школьники, молодые рабочие на его страницах влюблялись и спорили, мечтали и одолевали трудности. Сборник принес автору литературную известность.

За первой книгой, одна за другой, выходили новые. Сборники рассказов, повести — «Факел на ветру», «Сердоликовый ключ», «Сочинение на свободную тему», «Розы в ноябре», «Ковер весны», «Высокие ступени»... В них рассказывалось о жизни современников, их непростых заботах и возвышенных мечтах, поисках и находках. В них действовали люди разных национальностей, обретшие на щедрой узбекской земле теплый кров и возможности творческого самораскрытия.

Не ошибемся, если скажем, что наиболее зрелыми произведениями с идейной и художественной стороны являются романы Зои Тумановой «Бактрийский горизонт» и «Ордер на мир». В первом — отражены ее впечатления от жизни и работы в Бухаре, на страницах второго встают незабываемые картины жизни родного Ташкента, перенесшего сокрушительный напор стихии весной 1966 года... Его горе и его мужество, окрепшее в часы испытаний, «единое человеческое общежитье» нашли впечатляющее отражение в искренней книге верной дочери Ташкента.

Зоя Туманова внесла заметный вклад в развитие жанра научной фантастики и приключений в нашей республике. В этом жанре ею написаны рассказы в сборнике «Кумуш-Тау — алые снега», повесть «Травы голубые» и ряд рассказов, публиковавшихся в журнале «Звезда Востока». Для самых маленьких читателей сочинялись сборники стихов «Свети, солнышко!»,»Это мы собрали!», «Рыцарь нашего двора», сборник рассказов «След в пыли», сказка «Путешествие в страну Леньляндию»...

Этот перечень, далеко не полный, красноречиво говорит о великом трудолюбии и творческой активности автора. Все труды Зои Тумановой встречали положительный отклик в критике. Приходили и читательские письма, проникнутые пониманием и сердечным участием, дававшие новый заряд творческой энергии.

Трудно переоценить вклад Зои Тумановой в дело художественного перевода узбекской литературы. Среди авторов, поддерживавших с ней тесное содружество, были Гафур Гулям, Максуд Шейх-заде, Уйгун, Мамарасул Бабаев, Шухрат, Мирмухсин — старая поэтическая гвардия. Можно вспомнить и прозаиков — Ибрагим Рахим, Мухаммеджан Хайруллаев, Самиг Абдукаххар, детских поэтов — Куддус Мухаммади, Кудрат Хикмат, Ильяс Муслим, Уткур Рашид... При этом надо отметить — Зоя Туманова никогда не нуждалась в «подстрочниках». Прекрасно зная быт и обычаи узбекского народа, его традиции, его духовное наследие, владея языком, Зоя Туманова всегда переводит с оригинала, ее переводы точно передают смысл написанного и вместе с тем не страдают излишним буквализмом.

Наше творческое содружество с Зоей Тумановой началось в шестидесятые годы.

Именно она открыла русскому читателю мои повести «Лунные ночи», «Высоко летают журавли», «Красавица Афросиаба», целый ряд рассказов, выходивших в разные годы в издательствах республики и за ее пределами. И за это я на всю жизнь благодарен моей трудолюбивой, понятливой, чрезвычайно скромной переводчице...

Зоя Туманова встречает возраст зрелости, плодотворного подведения итогов, не снижая творческой активности. Ее новая повесть «Безумная любовь моя» опубликована в журнале «Звезда Востока». В прошедшем году вышли в свет в ее переводах две поэтические книги — драматическая поэма Абдуллы Арипова «Сахибкиран» и сборник стихов Юсуфа Бердиева «Монолог Сахибкирана». Ее имя — публициста, переводчика, юмориста — по-прежнему часто мелькает на страницах газет...

Пожелаем же ей долгой жизни, здоровья, дальнейшего совершенствования. Пусть еще много лет продолжается ваше творческое служение литературе, наша Зоя-ханум!

**Максуд КАРИЕВ.**

*Зоя ТУМАНОВА*

## ОСЕННИЕ ПЕСНИ

1

*Не прячет осень щедрой красоты.*
*Ее казна — созревшие плоды,*
*Рубин граната, яблока янтарь*
*И винограда драгоценный дар,*
*Чья гроздь, как люстра, свесилась с лозы,*
*Сладка, что мед, прозрачнее слезы...*
*Для роз как будто вновь пришла весна,*
*И алый цвет зовет, и белизна,*
*А этот куст — он словно сын зари,*
*Румянцем он и багрецом горит.*
*Арыка вдоль, каймою золотой,*
*Склоняют ивы косы над водой,*
*Арыка песню слушают поля.*
*Они — как море: где вы, берега?*
*За труд дехканский воздает земля.*
*Коробочек созревших жемчуга —*
*Земли узбекской драгоценный клад —*
*Сверканьем и мерцаньем взгляд манят.*
*И гул машин, как будто гул волны...*
*Не облаками ль бункеры полны?*
*Сияя белизной, они плывут,*
*И это в них — людей великий труд...*

2

*Играем без крапленых карт...*
*Судьба — нынче мой собеседник.*
*На мой заглядится закат*
*Все сборище листьев осенних.*
*А я ухожу наугад,*
*А я попрощаюсь со всеми...*
*Тропинка ложится на скат.*
*И листья бегут на носках,*
*Шурша, вдоль аллеи соседней...*
*Итоги пора подвести...*
*Нелегкое зрелости бремя...*
*И все ж я, как прежде, в пути*
*С тобой, беспокойное время.*

## НА БЕРЕГУ

1

*Свиваясь прядями, колышется туман,*
*И черноту небес неторопливо белит.*
*Высокий небосвод луною осиян.*
*И звезды в облачной мерцают колыбели...*
*Вот, миновав зенит, спуск начала луна.*
*Сон бытия храня, и ветер шепчет: «Тише!»*
*И только юности счастливой не до сна.*
*Поют на берегу...*
*Я до утра их слышу.*

2

*О жизнь моя — бегущая вода!*
*О чем шумит она?*
*Спешит куда?*
*И я спешу, как светлый тот ручей,*
*И в путь зовет блеск утренних лучей...*
*Одна мечта — пусть в древнем этом мире*
*Воды бегущей шум не смолкнет никогда!*

## О ТЕХ, С КЕМ НАС ПЕРО СРОДНИЛО

1

*Все тяжелей годов вериги.*
*Ход времени необратим.*
*Пусть мне помогут в битве с ним,*
*Друзья, на полках ваши книги!*
*В них мудрость древних робайят*
*И к тайнам завтрашним отмычка,*
*И самый драгоценный клад —*
*Души с душою перекличка.*
*В них праведный гражданский гнев*
*И серебро полей рассветных,*
*И маков огненный распев,*
*И сердца стук — в ночи — ответный, —*
*Все, что таилось в забытье,*
*В молчанье, — слова ожидая,*
*Чему дарила бытие*
*Поэзии вода живая.*

2

*Вновь за столом, и бел бумаги лист,*
*И счастлива наедине ты с нею...*
*Пусть кто-то и напорист, и речист,*
*Ты промолчишь — чтобы сказать яснее*
*О детстве — о поре чудес и снов,*
*О матери... Она — всему основа.*
*И со страницы вдруг пахнет весной,*
*В сады Коканда прилетевшей снова.*
*Таков твой путь, его избрала ты.*
*Среди толпы нашла единоверцев.*
*«Служенье муз не терпит суеты...»*
*А тихий голос — он слышнее сердцу.*

## БАБЬЕ ЛЕТО

*Причуды погоды выносим —*
*Вопрос не поставишь ребром,*
*Растратила золото осень,*
*Зима не дарит серебром.*
*На ветках — ни листьев, ни снега,*
*А дни то свежи, то теплы.*
*То тронет весенняя нега,*
*То летней истомы наплыв,*
*Пора бы уже — невозвратно,*
*Безжалостно — пасть холодам.*
*А с этой порой непонятной*
*Как будто душа молода.*
*Не к месту травы оживленье,*
*Не вовремя птичий базар...*
*В глазах моих видя прозренье,*
*Свои опускаешь глаза.*

# И СТАЛ САМАРКАНД ЕЩЕ КРАШЕ

Еще краше стал в последние годы один из красивейших городов мира — Самарканд. Особенно преобразился он в ходе подготовки к 660-летию Амира Темура. Благодаря помощи и поддержке правительства здесь появились новые площади и скверы. Отреставрированы многие бесценные исторические памятники. Однако нельзя сказать, что работа по благоустройству и приведению в порядок города везде ведется на требуемом уровне. Основная причина имеющихся недостатков — несовершенство управленческой системы функционирующих в этой сфере предприятий и организаций, их разрозненность, недостаточное внимание вопросам финансовой и моральной поддержки рабочих и служащих.

В целях улучшения работы по благоустройству города и коммунальному обслуживанию населения решением областного хокимята создан «Фонд реставрации и развития города Самарканда». Основной задачей этого фонда, организованного по инициативе коллективов областного объединения «Пахтасаноатсотиш», совместного узбекско-чешского предприятия «Самарканд—Прага», концерна «Нарзия», акционерных обществ «Бованда» и «Зарафшон», является ускорение работ по сохранению и реставрации историко-архитектурных памятников города, развитию городской инфраструктуры, строительству и благоустройству.

На учредительном собрании новой организации председателем фонда избран хоким области А. Мардиев.

**(УзА).**

*Афоризмы и изречения*

# ОБ ОТНОШЕНИИ К ЛЮДЯМ

*Чем больше пользы людям принесешь.*
*Тем больше пользы в том себе найдешь.*
***Алишер НАВОИ***

*Дружи с людьми, когда ты человек,*
*Общением очеловечен век.*
***НИЗАМИ***

*Людям нужна взаимная помощь, но помощь без общения невозможна, потому избегать общества — значит допускать ошибку.*
***Ваиз КАШИФИ***

*Помни, в чем залог смиренья,*
*делай благо для людей,*
*А зовешься справедливым — не живи другим во вред,*
*Если цель твоя — быть добрым, к доброправию стремись,*
*И тебе в награду благо даст и тот, и этот свет.*
***ХАМЗА***

*В общении с людьми сделай правилом своей жизни три вещи:*
*первое — дружбу, взаимопонимание и согласие с учеными и мудрыми мужами. Второе — скромность и терпение, единство слова и дела. Третье — отказ от общения с дурными и порочными людьми.*
***МОКАФА***

*Живи с людьми и для людей, цель благородную найдя.*
***МАХТУМКУЛИ***

*Не пустяки, не шуточное дело*
*Любить людей рискованно и смело.*
***Носир ХОСРОВ***

*Не переделаешь людей дурного нрава,*
*Зловещих, как сова, чья незавидна слава.*
*Так ядовитый ствол ты хоть живой водою*
*Усердно поливай, плоды его — отрава.*
***АГАХИ***

*Люди пристрастны к тем, кого любят, и хулят тех, кого ненавидят. Нередко чрезмерность к тем или другим бывает причиной разоблачения их истинных намерений.*
***БЕРУНИ***

*Не сам себя люби, а будь людьми любим,*
*И не кори людей, а будь полезен им.*
***ДЖАМИ***

*Кто печалями людскими заодно с людьми живет,*
*Будь всегда совместно с ними, к ним всегда старайся льнуть.*
***АНБАР-АТЫН***

*Свой дом построй на улице счастливых,*
*Живи среди людей добролюбивых.*
***Авхади МАРАГИ***

*Всякий, от кого людям ни вреда, ни пользы нет, ничтожнее его никого и нет.*
***КАБУС***

*Кто в этом мире не в ладу с людьми,*
*Тех горькой жизни беспросветны дни.*
***АТТОР***

*Человечность не теряй свою, мой брат,*
*Человеколюбием человек богат.*
***Хосров ДЕХЛЕВИ***

*Будь чист и пред людьми, и пред собой,*
*Насколько хватит сил, служи народу.*
***БЕРДАХ***

*Не причиняй людскому сердцу боли,*
*Чужое сбереги, свое — тем более.*
***БИНОИ***

*Если же человек пригож и внешним видом, и внутренней сущностью, то он тогда бывает милым людям и желанным Богу.*
***Омар ХАЙЯМ***

*Кто не служит в пользу людям*
*и людскому благу чужд,*
*Не смотри на них и с ними не дели досуг.*
***АНБАР-АТЫН***

*Завоевывай сердца в легкий час, пригодятся в тяжелую пору.*
***САДИ***

*Если хочешь, чтобы люди о тебе хорошо говорили, говори сам хорошо о людях.*
***КАБУС***

**Собрал Владимир ТЮРИКОВ.**

# TV телевидение

## ПОНЕДЕЛЬНИК, 3

**УзТВ I**

6.30 «Ассалом, Узбекистон!»
8.00 — 8.30 «Хафтанома».
*
8.30 «Узбектелефильм» представляет: «Улкамизда қиш», «Чоткол тизмалари бўйлаб». Видовые фильмы.
8.55 «Указ и его исполнение».
9.15 «Муборак Рамазон тухфаси». «Мухаммадун Расуллуллох». Многосерийный телевизионный художественный фильм. Фильм 3-й, 24-я часть.
10.00 Новости.
10.05 «Илм ўзликни билмакдир». Публицистическая передача.
10.30 «Сказки учат добру». «Сусанбил». Спектакль Хорезмского государственного театра кукол.
11.10 «Перемените обстановку». Телесериал.
11.55 Концерт оркестра народных инструментов им. Дони Закирова.
12.25 «Спутник планеты Уран». Художественный фильм.
14.00 — 14.05 Новости.
***
17.55 Программа передач.
18.00 Новости.
18.10 «Узкинохроника» представляет: «Ватан хизматида». Документальный фильм. Премьера.
18.20 «Ташаббус». Смотр-конкурс предпринимателей.
18.40 «Морена Клара». Телесериал.
19.25 Реклама.
19.30 «Ахборот» (рус.).
19.50 Реклама.
19.55 Вести с бирж и из банков.
20.15 Вечерняя сказка.
20.25 Реклама.
20.30 «Ахборот».
20.55 Реклама.
21.00 На пути к великому будущему.
21.20 «Дилнавоз садолар».
21.35 «Сирли сандик» («Волшебный сундук»). Телеигра.
22.10 «Маънавият». Мелодии «Навбахор».
22.30 «Муборак Рамазон тухфаси». «Мухаммадун Расуллуллох». Премьера многосерийного телевизионного художественного фильма. Фильм 3-й. 25-я часть.
23.15 «Маънавият». «Хадислар».
23.25 Реклама.
23.30 «Ахборот».
23.55 Вечерние мелодии.
00.15 — 00.25 «Ватан тимсоллари».

**УзТВ II**

18.00 Новости.
18.10 Реклама.
18.15 «Ерилтош». Мультсборник.
18.40 «Тулпор».
18.55 «В моём сердце — Узбекистан».
19.00 «Мак и Матли». Развлекательная программа.
19.25 Реклама.
19.30 «Ахборот» (рус.).
19.50 Реклама.
19.55 «Мошенники из бара «Офисино». Телесериал.
20.25 Реклама.
20.30 «Ахборот».
20.55 Реклама.
21.00 «Кинооко».
22.30 «Спорт-континент».
23.00 «Лучшее время».
23.10 «Дневник».
23.15 Музыка и реклама.
23.30 — 00.15 «Санта-Барбара». Телевизионный художественный фильм.

**УзТВ III**

17.45 Новости.
17.50 «Зерафшон». Телефильм.
18.10 Реклама.
*
**ОРТ**
**18.15 — 21.40**
*
21.40 Реклама.
21.45 «Паутина». Телесериал. 1-я серия.
22.30 «Синема». Кинопередача.
*
**Российское государственное телевидение.**
**23.00 — 23.30**
*
23.30 Реклама.
23.35 — 23.40 Новости.

**УзТВ IV**

17.10 — 18.45 Турецкое телевидение.
*
18.45 Анонс передач.
18.50 «Мульткарусель».
19.05 Реклама.
19.10 «Дидар».
19.40 «Авторейд».
20.20 «Жахон».
20.40 «Тасвир».
21.00 «Спорт-тайм».
21.30 «Чирок».
21.40 Реклама.
21.45 «Кинематограф». «Ночная жара». Телесериал.
22.35 «Столик на двоих». И. Николаев.
23.00 «Кимга, канака?»
23.30 — 23.40 «Хайрли тун!» — «Спокойной ночи!».

## ВТОРНИК, 4

**УзТВ I**

6.30 «Ассалом, Узбекистон!»
8.00 — 8.25 «Ахборот».
*
8.25 Обзор республиканских газет.
8.35 «Узбектелефильм» представляет: «Цыган».
8.55 Вести с бирж и из банков.
9.15 «Муборак Рамазон тухфаси». «Мухаммадун Расуллуллох». Многосерийный телевизионный художественный фильм. Фильм 3-й, 25-я часть.
10.00 Новости.
10.05 «Уйла! Изла! Топ!» Телеконкурс.

**Учебная программа:**

10.30 Основы информатики и вычислительной техники.
11.00 Английский язык.
11.30 Литература.
*
12.00 «Морена Клара». Телесериал.
12.45 «Ботма, қуёш!» Публицистическая передача.
13.15 «В старом сарае». Мультфильм.
13.25 Концерт узбекской музыки.
14.00 — 14.05 Новости.
***
17.55 Программа передач.
18.00 Новости.
18.10 Для детей. «В кругу весёлых».
18.25 «Оталар сўзи — ақлнинг кўзи».
19.25 Реклама.
19.30 «Ахборот» (рус.).
19.50 Реклама.
19.55 «Тафаккур».
20.15 Вечерняя сказка.
20.25 Реклама.
20.30 «Ахборот».
20.55 Реклама.
21.00 На пути к великому будущему.
21.15 «Оханглардан таралган меҳр».
21.30 «Альманах-ТВ».
22.00 «Спорт! Спорт! Спорт!»
22.10 «Маърифатнома». «Лайлатул қадр».
22.30 «Муборак Рамазон тухфаси». «Мухаммадун Расуллуллох». Премьера многосерийного телевизионного художественного фильма. Фильм 3-й, 26-я часть.
23.15 «Замон».
23.25 Реклама.
23.30 «Ахборот».
23.55 Вечерние мелодии.
00.15 — 00.25 «Ватан тимсоллари».

**УзТВ II**

18.00 Новости.
18.10 Реклама.
18.15 «Ерилтош». Мультсборник.
18.30 ТВ плюс...
18.40 «Планета кино».
19.00 «Между нами...»
19.15 «Ваш шанс».
19.25 Реклама.
19.30 «Ахборот» (рус.).
19.50 Реклама.
19.55 «Мошенники из бара «Офисино». Телесериал.
20.25 Реклама.
20.30 «Ахборот».
20.55 Реклама.
21.00 «Кинооко».
22.30 «Дневник».
22.35 Музыка и реклама.
22.55 «Зеркало».
23.15 «Деловая неделя».
23.35 — 00.05 «Спорт-континент».

**УзТВ III**

17.50 Новости.
17.55 «В синем море, в белой пене», «Жил петух у мужика». Мультфильмы.
18.10 Реклама.
*
**ОРТ**
**7.30 — 9.00 «Доброе утро».**
***
**18.15 — 21.40**
*
21.40 Реклама.
21.45 «Паутина». Телесериал. 2-я серия.
*
**Российское государственное телевидение.**
**22.30 — 23.30**
*
23.30 Реклама.
23.35 — 23.40 Новости.

**УзТВ IV**

17.10 — 18.45 Турецкое телевидение
*
18.45 «Мульткарусель».
19.00 «О тебе и для тебя». Информационно-познавательная программа.
19.15 Реклама.
19.20 «Санта-Барбара». Телевизионный художественный фильм.
20.10 Программа телекомпании «Дурдаршан».
20.40 «Устами свободы». История Америки.
21.10 «Открытый урок».
21.40 Реклама.
21.45 «Кинематограф». «Ночная жара». Телесериал.
22.35 «Уроки про налоги».
22.50 «Жиллет»-спорт».
23.20 Реклама.
23.25 «Немецкая волна» на IV.
23.55 — 00.05 «Хайрли тун!» — «Спокойной ночи!»

## СРЕДА, 5

**УзТВ I**

6.30 «Ассалом, Узбекистон!»
8.00 — 8.25 «Ахборот».
*
8.25 «Маърифатнома». «Лайлатул қадр».
8.45 «Узбектелефильм» представляет: «Горы зовут».
8.55 «Хамкорлик самаралари».
9.15 «Муборак Рамазон тухфаси». «Мухаммадун Расуллуллох». Многосерийный телевизионный художественный фильм. Фильм 3-й, 26-я часть.
10.00 Новости.
10.05 «Талаба ва спорт».

**Учебная программа:**

10.30 Естествознание.
11.00 Изучаем новый алфавит.
*
11.30 «Оталар сўзи — ақлнинг кўзи».
12.30 «Здравствуй, японский язык».
13.10 «Соғлом авлод учун».
13.30 «Фермер». Тележурнал.
14.00 Новости.
14.05 — 15.20 «Дети из махалли Танга». Художественный фильм.
***
17.55 Программа передач.
18.00 Новости.
18.10 «Три лягушонка». Мультфильм.
18.20 «Бу ёруғ оламда Ватан битта-дур».
18.25 «В ногу со временем».
18.40 «Морена Клара». Телесериал.
19.25 Реклама.
19.30 «Ахборот» (рус.).
19.50 Реклама.
19.55 «Маънавият». «Табаррук қадамжолар».
20.15 Вечерняя сказка.
20.25 Реклама.
20.30 «Ахборот».
20.55 Реклама.
21.00 На пути к великому будущему.
21.20 «Дилнавоз садолар».
21.30 «15 минут о спорте».
21.45 «Автомир».
22.00 «Талқин. XX аср».
22.30 «Муборак Рамазон тухфаси». «Мухаммадун Расуллуллох». Премьера многосерийного телевизионного художественного фильма. Фильм 3-й, 27-я часть.
23.15 «Дилнавоз садолар».
23.25 Реклама.
23.30 «Ахборот».
23.55 Вечерние мелодии.
00.10 — 00.20 «Ватан тимсоллари».

**УзТВ II**

18.00 Новости.
18.10 Реклама.
18.15 «Ерилтош». Мультсборник.
18.45 «Дойче Велле» представляет...
19.05 «Стиль».
19.20 Музыкальная дорожка.
19.25 Реклама.
19.30 «Ахборот» (рус.).
19.50 Реклама.
19.55 «Мошенники из бара «Офисино». Телесериал.
20.25 Реклама.
20.30 «Ахборот».
20.55 Реклама.
21.00 «Кинооко».
22.30 «Вокруг света».
23.00 «Дневник».
23.05 Музыка и реклама.
23.20 — 00.10 «Санта-Барбара». Телевизионный художественный фильм.

**УзТВ III**

17.45 Новости.
17.50 «Живая планета».
18.10 Реклама.
*
**ОРТ**
**7.30 — 9.00 «Доброе утро».**
***
**18.15 — 21.40**
*
21.40 Реклама.
21.45 «Паутина». Телесериал. 3-я серия.
22.30 «Приватизация: шаг за шагом».
*
**Российское государственное телевидение**
**23.00 — 23.35**
*
23.35 Реклама.
23.40 — 23.45 Новости.

**УзТВ IV**

17.10 — 18.45 Турецкое телевидение.
*
18.45 «Мульткарусель».
19.00 «Бизнен мирас».
19.30 «Мезон».
20.00 Реклама.
20.05 «Добрый вечер, Ташкент!»
20.35 «Азизим».
21.05 Музыкальная гостиная.
21.35 Реклама.
21.40 «Кинематограф». «Ночная жара». Телесериал.
22.30 «Кора кўзим».
23.00 «Такой разнообразный мир».
23.20 Реклама.
23.25 — 23.35 «Хайрли тун!» — «Спокойной ночи!»

## ЧЕТВЕРГ, 6

**УзТВ I**

6.30 «Ассалом, Узбекистон!»
8.00—8.25 «Ахборот».
*
8.25 Обзор республиканских газет.
8.35 «Узбектелефильм» представляет: «Нафосатга бахшида умр».
8.55 «На перекрестках экономики».
9.15 «Муборак Рамазон тухфаси». «Мухаммадун Расуллуллох». Многосерийный телевизионный художественный фильм. Фильм 3-й, 27-я часть.
10.00 Новости.
10.05 «На крыльях поиска».

**Учебная программа:**

10.30 Основы государства и права.
11.00 Изучаем узбекский язык.
11.30 География.
*
12.00 «Морена Клара». Телесериал.
12.45 «Деловой ориентир».
13.10 «Ривоят ва наволар». Музыкальная передача. 1-я часть.
13.40 «Мир вокруг нас». Кинопередача.
14.00—14.05 Новости.
***
17.55 Программа передач.
18.00 Новости.
18.10 «Кўзгудаги акс». Фотоконкурс.
18.20 «После 2000 года». Телесериал.
18.40 «Дилнавоз садолар».
18.50 «Большая перемена».
19.10 «Хозяйке на заметку».
19.25 Реклама.
19.30 «Ахборот» (рус.).
19.50 Реклама.
19.55 «Лицом к лицу».
20.15 Вечерняя сказка.
20.25 Реклама.
20.30 «Ахборот».
20.55 Реклама.
21.00 На пути к великому будущему.
21.20 «Мутойиба».
21.40 «Дилнавоз садолар».
22.10 «Одобнома».
22.30 «Муборак Рамазон тухфаси». Мухаммадун Расуллуллох». «Премьера многосерийного телевизионного художественного фильма. Фильм 3-й, 28-я часть.
23.15 Классические мелодии.
23.25 Реклама.
23.30 «Ахборот».
23.55 Вечерние мелодии.
00.20—00.30 «Ватан тимсоллари».

**УзТВ II**

9.00 «Боланинг тили...»
9.15 Мульти-пульти.
9.40 Экран «Болажон».
11.20 «Умрбоқий мерос».
11.40 «Таманно».
11.55 «Незабываемые ленты».
13.35 «Мезбон».
13.50—15.30 Видео—«О».
***
18.00 Новости.
18.10 «Бугун пайшанба дастурида». Анонс передач.
18.15 Реклама.
18.20 «Аралаш-қуралаш».
18.30 Мульти-пульти.
18.35 «Природа подводного мира».
19.25 Реклама.
19.30 «Ахборот» (рус.).
19.50 Реклама.
19.55 «Мошенники из бара «Офисино». Телесериал.
20.15 «Оғрик тишлар» («Больные зубы»).
20.25 Реклама.
20.30 «Ахборот».
20.55 Реклама.
21.00 Видео—«О».
22.30 «Дневник».
22.35 «Сехргар». Передача и реклама.
22.55 «Приватизация: шаг за шагом».
23.15—24.00 «Спорт-континент».

**УзТВ III**

17.50 Новости.
17.55 «Улыбка Терракоты». Телефильм.
18.10 Реклама.
*
**ОРТ**
**7.30 — 9.00 «Доброе утро».**
***
**18.15 — 21.40**
*
21.40 Реклама.
21.45 «Паутина». Телесериал. 4-я серия.
22.30 «Битлз». Документальный фильм. 3-я серия.
*
**Российское государственное телевидение.**
**23.25 — 23.55**
*
23.55 Реклама.
24.00 — 00.05 Новости.

**УзТВ IV**

17.10 — 18.45 Турецкое телевидение.
*
18.45 Открытие программы.
18.50 «Мульткарусель».
19.05 Реклама.
19.10 «Санта-Барбара». Телевизионный художественный фильм.
20.00 «Мама».
20.25 Программа телекомпании «Дурдаршан».
20.55 Реклама.
21.00 «Эллада».
21.30 «Интер-спорт».
21.40 «На волне «02».
21.55 «Пеликан из детского сада». Телефильм (Япония).
22.45 Клип-антракт.
22.50 Реклама.
22.55 «Международные интриги». Телесериал.
23.50 — 24.00 «Хайрли тун!» — «Спокойной ночи!»

## ПЯТНИЦА, 7

**УзТВ I**

6.30 «Ассалом, Узбекистон!»
8.00—8.25 «Ахборот».
*
8.25 «Лицом к лицу».
8.45 Лирический концерт.
9.00 «Файзли дамлар».
9.15 «Муборак Рамазон тухфаси». «Мухаммадун Расуллуллох». Многосерийный телевизионный художественный фильм. Фильм 3-й, 28-я часть.
10.00 Новости.
10.05 Для детей. «Табиат шайдолари».

**Учебная программа:**

10.30 Физика.
11.00 Немецкий язык.
11.30 Математика.
*
12.00 «Песня-песенка».
12.30 «Ривоят ва наволар». Музыкальная передача. 2-я часть.
13.00 «Бугуннинг ўйлари». Публицистическая передача.
13.30 «Бетакрор наволар сохиби». Народный артист Узбекистана Тургун Алиматов.
14.00 Новости.
14.05—15.30 «Абдуллажон». Художественный фильм.
***
17.55 Программа передач.
18.00 Новости.
18.10 Концерт для детей.
18.30 Бизнес. Итоги недели.
18.40 «Морена Клара». Телесериал.
19.25 Реклама.
19.30 «Ахборот» (рус.).
19.50 Реклама.
19.55 «Соғлом авлод учун» («За здоровое поколение»).
20.15 Вечерняя сказка.
20.25 Реклама.
20.30 «Ахборот».
20.55 Реклама.
21.00 На пути к великому будущему.
21.20 «Ривоят».
21.30 «Завтра — суббота».
21.50 «Хуш келибсиз».
22.10 «Репортаж».
22.30 «Муборак Рамазон тухфаси». «Мухаммадун Расуллуллох». Премьера многосерийного телевизионного художественного фильма. Фильм 3-й, 29-я часть.
23.15 «Мўъжиза».
23.25 Реклама.
23.30 «Ахборот».
23.55 Вечерние мелодии.
00.10—00.20 «Ватан тимсоллари».

**УзТВ II**

9.00 «Ерилтош». Мультсборник.
9.20 «Кўзмунчоқ».
9.40 «Мистер Бинн-шоу».
10.00 «Дубляж».
10.20 «Олтин кент» («Золотой город»).
10.35 «Жозиба».
10.50 «Зиндаги ёхуд муҳаббат».
11.15 Видео—«О».
12.45—13.15 «Спорт-континент».
***
18.00 Новости.
18.10 Реклама.
18.15 «Жили-были...»
18.35 Еще реклама.
18.45 «Телевидение и театр».
19.05 Музыкальная дорожка.
19.25 Реклама.
19.30 «Ахборот» (рус.).
19.50 Реклама.
19.55 «Сизлардан ишорат».
20.25 Реклама.
20.30 Ахборот».
20.55 Реклама.
21.00 «Кинооко».
22.30 «Ханда дўкони».
22.50 Музыка и реклама.
23.20—00.10 «Санта-Барбара». Телевизионный художественный фильм.

**УзТВ III**

17.50 Новости.
17.55 «Тандыр, арча, огонь». Телефильм.
18.10 Реклама.
*
**ОРТ**
**7.30 — 9.00 «Доброе утро».**
***
**18.15 — 21.40**
*
21.40 Реклама.
21.45 «Паутина». Телесериал. 5-я серия.
22.30 «Битлз». Документальный фильм. 4-я серия.
*
**Российское государственное телевидение**
**23.20 — 23.50**
*
23.50 Реклама.
23.55 — 24.00 Новости.

**УзТВ IV**

17.10 — 18.45 Турецкое телевидение.
*
18.45 «Мульткарусель».
19.00 «Умид чечаклари».
19.30 Реклама.
19.35 «Маънавият ва Ислом».
20.05 Реклама.
20.10 «Кинематограф». «Охота за шедеврами». Художественный фильм.
21.00 «От океана до океана». USA — круиз.
21.30 «Уй остонадан бошланади».
22.00 «Монитор-Азия».
22.30 «Бу бўстон аро».
23.00 Реклама.
23.05 Арабская эстрада.
23.30 — 23.40 «Хайрли тун!» — «Спокойной ночи!»

## СУББОТА, 8

**УзТВ I**

6.30 «Ассалом, Узбекистон!»
8.00 — 8.25 «Ахборот».
*
8.25 Обзор республиканских газет.
8.35 «Тараннум». Музыкальная программа.
9.05 «Ералаш». Киножурнал.
9.15 «Муборак Рамазон тухфаси». «Мухаммадун Расуллуллох». Многосерийный телевизионный художественный фильм. Фильм 3-й, 29-я часть.
10.00 «Цирк! Цирк! Цирк!»
10.30 Из фонда УзТВ. Учкун Назаров. «Ойна» («Зеркало»). Спектакль Узбекского государственного академического театра драмы им. Хамзы.
12.00 «Морена Клара». Телесериал.
12.45 «Эй аро машхурдир». Литературная передача.
13.15 «Еш куч». Тележурнал.
13.35 «Ривоят ва наволар». Музыкальная передача. 3-я часть.
14.05 — 15.20 «Бабушка-генерал». Художественный фильм.
***
17.55 Программа передач.
18.00 «Сюрприз».
18.20 «Олам» («Мир»).
18.35 Хабиб Саъдулла. «Рамазон мунажоти».
18.50 «Сиз севган қўшиқ».
19.05 «Хайрат».
19.25 Реклама.
19.30 «Ахборот» (рус.).
19.50 Вечерняя сказка.
20.05 «Новости Узбекистана» (на англ. яз.).
20.15 «Дилнавоз садолар».
20.25 Реклама.
20.30 «Ахборот».
20.55 Реклама.
21.00 «Маърифатнома».
21.30 На пути к великому будущему. «Новая история Узбекистана».
22.00 «Азиз сиймолар». Заслуженный артист Узбекистана Туган Реджаметов.
22.30 «Муборак Рамазон тухфаси». «Мухаммадун Расуллуллох». Премьера многосерийного телевизионного художественного фильма. Фильм 3-й, 30-я часть.

**«Гунги ёғду». Развлекательная программа.**

23.30. «Звезды мирового кино».
23.45 «Шаг в вечность». Художественный фильм.

**Уз ТВ II**

9.00 «Жили-были...»
9.20 Еще реклама.
9.30 «Телевидение и театр».
9.50 Музыкальная дорожка.
10.10 «Сизлардан ишорат».
10.40 «Ханда дўкони».
11.00 «Кинооко».
12.40 — 14.00 «Спорт-континент».
***
18.00 «Ерилтош». Мультсборник.
18.20 «Бугуннинг боласи».
18.40 Реклама.
18.45 «В парке Уолта Диснея».
19.10 «За кадром».
19.25 Реклама.
19.30 «Ахборот» (рус.).
19.50 Реклама.
19.55 «Дармон».
20.10 «Жозиба».
20.25 Реклама.
20.30 «Ахборот».
20.55 Реклама.

**«В субботу вечером». Развлекательная программа:**

21.00 Видео — «О».
22.30 Музыка и реклама.
22.50 «Зиндаги ёхуд муҳаббат».
23.15 — 23.30 «Спорт-континент».

**УзТВ III**

18.35 Открытие программы. Реклама.
18.40 Концерт камерного оркестра Узтелерадиокомпании.
*
**ОРТ**
**19.10 — 22.40**
*
22.40 Реклама.
22.45 «Кафе кошмаров». Художественный фильм. 3-я серия.
*
**Российское государственное телевидение**
**23.35 — 00.05**
*
00.05 — 00.20 «Автограф на века». Телефильм.

**УзТВ IV**

9.00 Аэробика.
9.20 Клип-антракт.
9.30 «Комедианты».
9.50 «Золотой век кино». Вероника Кастро в фильме «Монте-Карло». 1-я серия.
11.15 Клип-антракт.
11.25 «На крыльях танца».
11.55 «Субботняя сказка».
13.25 — 13.45 Изучаем корейский язык.
***
17.10 — 18.45 Турецкое телевидение.
*
18.45 «Мульткарусель».
19.00 «В субботу вечером».
19.10 «Санта-Барбара». Телевизионный художественный фильм.
20.00 «Чинсэн». Новый год по лунному календарю.
20.30 Реклама.
20.35 «Золотой век кино». Вероника Кастро в фильме «Монте-Карло». 2-я серия.
22.05 «Мир и человек».
22.30 «После спектакля».
22.55 5 минут для себя.
23.00 Реклама.
23.05 Хит-коллекция.
23.25 «Такой разнообразный мир».
23.45 «Жиллет» — спорт».
00.15 — 00.25 «Хайрли тун!» — «Спокойной ночи!»

## ВОСКРЕСЕНЬЕ, 9

**УзТВ I**

6.30 «Ассалом, Узбекистон!»
8.00 — 8.25 «Ахборот».
*
8.25 «Радуга». Кинопрограмма для детей.
9.15 «Муборак Рамазон тухфаси». «Мухаммадун Расуллуллох». Многосерийный телевизионный художественный фильм. Фильм 3-й, 30-я часть.
10.00 «Ватанимга хизмат қиламан».
11.00 «Ташриф». Развлекательная программа.
11.40 «Айёмингиз муборак бўлсин!»
12.00 «Нигохнинг маъноси нодир». Образ Навои в изобразительном искусстве.
12.15 «Прошу слова».
13.05 «Спорт Узбекистана».
13.25 — 14.55 «Гурия». Художественный фильм.
***
17.55 Программа передач.
18.00 «Хамёндаги мўъжизалар ёки...»
18.15 «Перемените обстановку». Телесериал.
19.00 На будущей неделе.
19.15 «Согинч».
19.25 Реклама.
19.30 «Панорама» (рус.).
19.55 Реклама.
20.00 «Ийд

*Ташкент: сегодня и завтра*

# КАКИМ БУДЕТ НОВЫЙ ЗООПАРК

***По соседству с Ботаническим садом с прошлого года продолжается строительство нового комплекса Ташкентского зоопарка. Работы ведутся на площади 20 гектаров. Большинство из восьмидесяти летних и зимних вольеров и павильонов для зверей, птиц и рыб со всего света уже приняли зримые очертания.***

Согласно проекту специалистов института «Ташгипрогор», они расположились по обеим сторонам широкой аллеи с односторонним движением для обзора их будущих обитателей. Строения с обзорными площадками протянулись на километр с лишним. В поперечнике между внешними границами отведенной территории — пятьсот метров.

Обозначился также главный вход в царство животных со стороны магистральной улицы Д. Абидовой. Здесь бросаются в глаза два почти готовых здания, входящие в комплекс зоопарка, — слева многоэтажный административно-бытовой корпус, справа — одноэтажное кафе причудливых форм для посетителей.

Чуть поодаль справа тянутся ряды пяти коробок-блоков из сборного железобетона. Это так называемый климатрон, который по мнению проектировщиков и заказчика в лице городского хокимята имеет наибольшую строительную готовность. В каждом двухэтажном блоке для их «новоселов» будут воспроизведены искусственным путем климатические условия и растительный мир субтропических зон. Каждый блок предназначен для определенных групп животного мира. В первом, например, разместятся аквариумы с множеством видов рыб, а в пятом — тропические птицы.

Строятся также вольеры открытого типа, где условия обитания будут максимально приближены к естественным. Запроектированы зона отдыха с озером, чайхана, аттракционы для посетителей. Темпы работ в прошлом году были не очень высоки. Поэтому ныне приходится преодолевать допущенное отставание, вести строительство форсированно, чтобы завершить его к 6-й годовщине провозглашения независимости Республики Узбекистан.

Роль генподрядчика на большой городской стройке исполняет АО «Трест № 12» корпорации Ташжилинвестстрой. Сюда привлечены также силы строительно-монтажных организаций ряда других ведомств.

**Наш корр.**

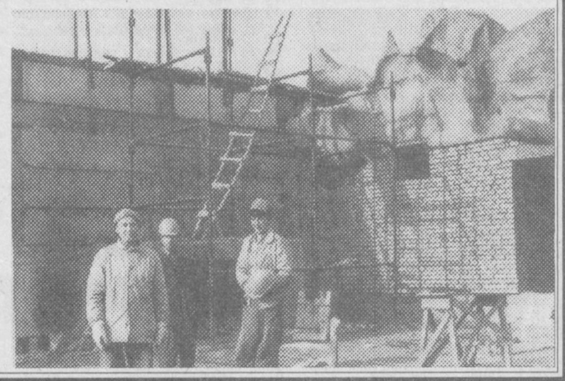

***НА СНИМКЕ (слева направо): сварщик Герман Тен, торкретчики Юрий Бугрин и Алишер Умаров. Они участвуют в строительстве медвежатников.***

**Фото В. ХАРИТОНОВА.**

*Человек и его дело*

# ЗАБОТЫ ДОКТОРА НУРУЛЛАЕВА

С главным врачом Уртачирчикского районного акушерского комплекса Нуриддином Файзуллаевичем Нуруллаевым мы встретились в стенах родильного дома, который он называет храмом. Здесь действительно испытываешь какое-то особенное душевное спокойствие, а тишину, которая царит в здании, лишь изредка нарушает голос новорожденного.

— Нуриддин Файзуллаевич, — спрашиваю главного, — ваше уважение к женщине можно сравнить с преклонением перед ней. Откуда это у вас?

— Вернее сказать, — улыбается Нуруллаев, — от кого. Конечно же, от женщины. От матери, которая воспитала во мне эти чувства. Это уже потом я понял, что женщина — святая, так как она, даруя жизнь, порой рискует своей. Сейчас я как врач делаю все возможное, чтобы уменьшить этот риск.

— Извините, но, как говорится, «один в поле не воин»...

— Почему один? — возражает мой собеседник. — В нашем комплексе самоотверженно трудятся очень хорошие специалисты. Среди них, в первую очередь, — мой учитель и наставник Феруза Хидоятовна Хасанова, Мамура Джамаловна Касымова, главная акушерка Матлюба Махмудовна Султанова. Это не просто хорошие специалисты, но и люди, тонко чувствующие душу пациента. Если вдруг роженица почувствует себя плохо, никто из них не покинет роддом. Мы считаем своим святым долгом, чтобы женщина видела наше участие и была душевно спокойна. Очень важно при этом помнить и про человеческий фактор, хотя сейчас это уже «не модно»...

— Получается, что у вас здесь все хорошо...

— За этим «хорошо» кроется огромный и подчас очень тяжелый труд. Условия работы у нас, прямо скажу, нелегкие и вряд ли привлекательны для тех, кто боится запачкать белые ручки. «Выезжаем» на самоотверженном отношении людей к своему делу. Хотелось бы, конечно, получать побольше медикаментов, одеял, сорочек и прочего, что расходуется изо дня в день. Однако из-за нехватки медикаментов приходится оказывать необходимую помощь в первую очередь тем женщинам, которые просто не в состоянии их приобрести.

— Прошел почти год, как вас назначили главным врачом комплекса. Что изменилось у вас за это время?

— Мы открыли три новых отделения: дородовое, реанимационное и реабилитационное. Здесь под постоянным наблюдением наших врачей, а в случае необходимости и других специалистов, находятся и мамы, и новорожденные. Нередко женщины поступают к нам не подготовленными к родам ни в моральном, ни в физическом отношении. Из 100 женщин 70 имеют какие-то изменения в организме, пусть даже незначительные, которые желательно устранить до беременности. Поэтому мы в махаллинских комитетах, в женских консультациях проводим соответствующую разъяснительную работу с тем, чтобы укреплять здоровье будущих матерей, регулировать планирование семьи. Налаживается связь с близлежащими районами, так как наш роддом принимает всех, независимо от прописки.

Вместе с заместителем хокима нашего района Хамиджаном Джумановичем Норкуловым, курирующим здравоохранение, ищем спонсоров для обновления оборудования и вообще для материальной поддержки роддома.

— Я вижу, о работе вы можете говорить бесконечно. Расскажите немного о себе.

— Женат. Двое детей. С женой просто повезло. Кстати, она тоже врач — терапевт. Как женщина и как врач прекрасно меня понимает. Помогает в работе над диссертацией...

— Что ж, успехов вам во всех ваших делах.

— А вам и всем женщинам — здоровья. Ну и, конечно же, мужчинам.

P.S. Если после выхода в свет этой публикации у акушерского комплекса появится хоть один спонсор, я буду просто счастлива, что есть и моя маленькая доля участия в жизни этого необычного «храма».

**Нафиса СЕЙДУАЛИЕВА.**


**Главный редактор Азим СУЮН**

**Редколлегия:**
**Абдулла ОРИПОВ,**
**Абдулхафиз ДЖАЛАЛОВ,**
**Азиз НОСИРОВ,**
**Одилжон ОЛИМЖАНОВ,**
**Ислам ШАГУЛЯМОВ,**
**Аслиддин БОЛИЕВ,**
первый заместитель главного редактора,
**Салим АШУРОВ,**
заместитель главного редактора
**Владимир ЧЕБОТИН,**
заместитель главного редактора — «Голос Узбекистана»,
**Алимкул СУЛТАНОВ,**
ответственный секретарь — «Узбекистон овози»,
**Виктор ЗВЕРЕВ,** ответственный секретарь — «Голос Узбекистана».

**ГОЛОС УЗБЕКИСТАНА**

**ЎЗБЕКИСТОН ОВОЗИ**

Учредитель: Центральный Совет Народно-демократической партии Узбекистана.

Адрес редакции: 700029, г. Ташкент, пл. Мустакиллик, 5.
Наши телефоны: 39-46-05, 39-83-09.
*Индекс: 64582.*

**Дежурный редактор Сулейман МИЛУШЕВ.**

Регистрационный № 43. Объём — 2 печ.л. Способ печати — офсетный, формат А 2. Заказ Г-036. Тираж 10750
Типография Издательско-полиграфического концерна «Шарк», адрес предприятия: ул. Буюк Турон, дом 41.

**1 2 3 4 5 6**


*Спорт*

## САМАРКАНД НАЗВАЛ ФИНАЛИСТОВ

На базе Самаркандского облспорткомитета завершились поединки очередного этапа первого чемпионата Узбекистана по мини-футболу. В острую борьбу за выход в финал вступили девять команд из различных регионов республики. В стартовых матчах выбыл бухарский «Вабкент», оказавшийся не в силах продолжать соперничество. Оставшиеся коллективы выявляли шестерку сильнейших, которым предстоит разыграть чемпионские титулы.

— Необходимо отметить возросшую техничность игроков, — сказал главный судья соревнований Зохиджон Омилов. — Уровень мастерства спортсменов растет с каждым этапом. На сегодня лучшей командой оказались футболисты колхоза имени Р. Мадаминова из Хивинского района. В их активе 39 очков. На три очка меньше у самаркандского «Термо». В шестерке финалистов — учкудукский «Сокол», андижанский «Соликчи», учкурганский «Саноатчи» из Наманганской области и «Дустлик» из Джизакской области. Эти команды продолжат борьбу на финальном этапе, который состоится в апреле в Хиве. В промежутке будет разыгран Кубок Узбекистана по мини-футболу. Эти игры пройдут на днях в Учкудуке.

А самаркандский этап выявил новые имена талантливых спортсменов, тренеров и арбитров. Лучшим вратарем признан Маткарим Маткаримов из Хивинского района, среди защитников выделен Едгор Маматов из Андижана, приз зрительских симпатий вручен самаркандцу Шухрату Сайфуллаеву, сильнейшим нападающим назван учкурганец Ильхом Абдурасулов, а лучшим бомбардиром — Александр Королев из Хивы. Его земляк Ильхом Екубов стал лучшим арбитром.

Самозабвенно боролся за выход в финал учкудукский «Сокол». Наставник этой команды Герой Узбекистана бригадир экскаваторщиков Северного рудоуправления Анатолий Панин назван лучшим тренером.

**М. СУЛЕЙМАНОВ.**

## ДОМА И СТЕНЫ ПОМОГАЮТ

В Самарканде завершились три тура клубного чемпионата Узбекистана по волейболу среди мужских команд. Борьба была упорной, ведь победитель нынешних соревнований получит путевку на клубный чемпионат Азии, который пройдет в Ливане с 14 по 18 мая.

По итогам трех туров лидирует самаркандский «Кинап», набравший 14 очков. Пять очков уступают ему волейболисты Коканда, на третьем месте — спортсмены Чирчика.

*Занимательный архив*

# «ШАЙТАН-АРБА» НА ТАШКЕНТСКИХ УЛИЦАХ

Неожиданный и весьма любопытный сюрприз был преподнесен ташкентцам, совершавшим свой вечерний моцион в Константиновском сквере (ныне имени Амира Темура) 10 марта 1907 года. Местные обыватели стали свидетелями появления здесь первой в нашем городе мотоциклетной коляски. Как свидетельствовала хроника тех дней, «...самодвижущая мотоциклетка привлекла внимание многих ташкентцев, а главным образом местных жителей, которым этот инструмент передвижения приходится наблюдать впервые».

Самодвижущая тележка, непривычная для ташкентских улиц, привлекала внимание не только своим видом и «умением ездить без помощи лошадей», как писала газета «Туркестанские ведомости», но и «треском и клубами дыма, пугающими как прохожих, так и животных». Видимо, поэтому вездесущая детвора метко окрестила мотоциклетку «шайтан-арбой» и как почетный эскорт сопровождала ее при каждом появлении на улицах города.

Однако новомодный транспорт принес ее владельцу не столько удобств передвижения, сколько хлопот. В полицейских участках в то время было зарегистрировано несколько несчастных случаев, когда лошади, напуганные треском мотоколяски, «переворачивали экипажи, калеча при этом людей».

Регулярные объяснения с полицией и выплаты штрафов, а также коллективная жалоба «весьма почтенных ташкентцев» в городскую управу вынудили владельца мотоколяски продать ее самаркандскому скотопромышленнику.

Так был сделан первый, хотя и не очень успешный шаг в «автомобилизацию» столицы Туркестанского края. Но вслед за первой ласточкой появилась и следующая. Спустя чуть больше года в «Туркестанских ведомостях» появилась небольшая информация, в которой говорилось, что «во вторник 8 мая останавливал внимание прохожих разъезжающий по ташкентским улицам представитель нового культурного передвижения — четырехколесный автомобиль. Развивая не особенно большую скорость, он не вызывал у лошадей испуга — эти последние отнеслись к нему совершенно спокойно». Так 8 мая 1908 года можно по праву считать днем рождения ташкентского любительского автотранспорта.

А еще через год группа иностранных капиталистов, организовав акционерное общество, начала реализацию автомобилей в Ташкенте, Самарканде и Бухаре.

**Владимир ВОЛОДИН.**

## ЧУДОТВОРНЫЙ ЧАЙ

При кашле, острых респираторных заболеваниях, гриппе можно готовить чай с душицей, мать-и-мачехой, чабрецом, цветками мяты, ягодами малины и барбариса. Биологически активные вещества, содержащиеся в липовом цвете, усиливают деятельность потовых желез, расширяют кровеносные сосуды, оказывают смягчительное, противовоспалительное и мягкое успокаивающее действие. Плоды малины обладают потогонным, жаропонижающим и противовоспалительным действием. Жаропонижающий эффект свойствен и плодам барбариса. Мать-и-мачеха обволакивает, смягчает, действует как отхаркивающее и противовоспалительное средство. Чабрец содержит много эфирного масла, дающего приятный аромат. Чай из чабреца и душицы обладает болеутоляющим, успокаивающим, отхаркивающим и противомикробным эффектом.

Из смеси всех этих растений или из одного из них можно готовить общеукрепляющие и лечебные чаи. Так, чтобы приготовить чай из плодов малины, берут 2 ст. ложки сухой малины, заливают стаканом крутого кипятка, настаивают 30—40 минут и выпивают теплым. Для приготовления чая из цветков липы берут 2 ч. ложки сухих цветков, заливают стаканом крутого кипятка, настаивают 20 минут и выпивают теплым. В течение дня можно выпить 2—3 стакана лечебного чая.

**Г. ФАЙЗИЕВА.**

***Швея. Фотоэтюд.***

## СПАСИТЕЛЬНЫЙ ВИРОДЕН

Южноафриканские ученые создали лекарство, способное избавлять человеческий организм от СПИДа. Препарат вироден, химический состав которого содержится пока в тайне, уже вернул к жизни нескольких больных, находившихся на последней стадии развития СПИДа и чьи шансы на выживание, по мнению врачей, были незначительны.

Авторы открытия — группа диологов из университета Претории под руководством профессора Дирка дю Плесси. По словам гематолога Ольги Висер, сыгравшей одну из ведущих ролей при разработке виродена, новое лекарство позволяет крови буквально вымывать вирус иммунодефицита человека (ВИЧ) из мозга и лимфатических желез и практически вернуть человека к нормальной жизни. Препарат также существенно улучшает состояние уже заболевших СПИДом.

4 миллиона человек, или почти 9 процентов населения страны, поражены смертоносным вирусом. Правительство согласилось изыскать средства, которые необходимы ученым для продолжения работы над виродеином. Одно из больших преимуществ виродена заключается в том, что препарат составлен из относительно недорогих компонентов и может быть по карману больным СПИДом.

*Николай КРАСИЛЬНИКОВ*

# «ГОСТЬ» ПОД ТОПЧАНОМ

**(Невыдуманные истории)**

Огород Лаврентьича находился за совхозным садом, возле ручья, который бежал откуда-то с гор, чтобы потом влиться в Ахангаран и навсегда затеряться в его мутных водах. Однако к середине знойного лета ручей высыхал. Становился тонюсеньким-тонюсеньким. А весной он бурлил, клокотал, звенел по камням, исходил пеной, точно молодой необъезженный рысак.

И топчан Лаврентьич сколотил-пристроил в удобном месте: в тени под старой яблоней над ручьем, который в этом месте за долгие годы образовал небольшой омут. Благодать! Можно поработать с лопатой, а если очень устанешь, попить чайку и соснуть часок-другой. И — все на чистом воздухе, на ветерке.

Проснулся однажды так после трудов Лаврентьич. Открыл глаза. Солнце бьет сквозь густую пыльную листву. Вода струится: звяк-звяк. Какая-то птаха тенькает. Замолчит, тенькнет, опять замолчит, прислушиваясь к своему голоску. Тишина. И вдруг среди всей этой музыки звуков Лаврентьич услышал плеск. Глухо так. Будто кто ударил веником по воде. И раз, и другой. Под самым топчаном. Чудеса! Никогда раньше такого не наблюдалось. Лаврентьич перевернулся на живот. Посмотрел в щель. Даже виски ладонями закрыл. Да разве что углядишь в темной прохладе? Только сквознячком потянуло из щели.

«Наверно, померещилось со сна», — подумал старый кузнец. Повернулся на правый бок и снова погрузился в дрему. Но не тут-то было! Теперь внизу кто-то невидимый тихо зачавкал. Так обычно чавкают поросята над корытом. Но откуда здесь взяться Пятачку или Хрюше?..

Совсем сбитый с толку, Лаврентьич соскочил на землю. Заглянул под топчан. Стал обследовать омуток.

В нечистую силу и в водяных он давно уже не верил... Но кто же тогда возится в омутке?

Кузнец опять никого там не обнаружил. И было такое впечатление, что невидимка только и дожидается того, чтобы человек ушел и он снова даст о себе знать.

Но человек на то и человек. И посему хитрее. Лаврентьич поднял лежавшую рядом лопату и, будто веслом, стал шарить ею по воде. И вдруг омут «ожил», взбурлил. Да так, что Лаврентьич выронил лопату, а сам от неожиданности и испуга упал на гальку. А когда пришел в себя, вытер пятерней выступивший на лбу пот и выдохнул:

— Ну и напугал, черт окаянный!

Да, это был аршинный сом... Видимо, заплыл сюда из Ахангарана во время весеннего паводка да так и остался жить. А что не жить? Вон сколько округ лягв и рыбьей мелочи... На таких дармовых харчах можно протянуть и сто, и двести лет! Даже не выходя из своей «комнатки-омута».

Лаврентьич, подумав о рыбине, о том, как он принесет неожиданный подарок старухе, с хрустом потянулся. Затем решительно встал. Скинул рубашку, задрал штаны, взял незаменимый огородный «анструмент» и полез под топчан. Вода, как и в первый раз, взбурлила, заходила ходуном, а потом стихла. Лаврентьич догадался, что водяной богатырь ушел — спрятался под корни подмытого старого дерева. И хоть разбери сейчас топчан для удобности, «выманить» его оттуда никак не удастся. А лопатой не достанешь.

«Ничего, ничего, — успокоил сам себя кузнец. — Через недельку-другую вода совсем уйдет и тогда я тебя возьму голыми руками».

А пока Лаврентьич исправно приходил на огород, работал в поте лица. После обеда остатки пищи — колбасные обрезки, куриное крылышко или яичный белок — кузнец бережно опускал в омуток и ласково приговаривал:

— Ешь, Семен Семенович! Ешь! Нагуливай жирок... Хо, хо, хо! Ну и вкусный испечет из тебя пирог моя старуха.

А вода между тем и впрямь стала резко падать. Лаврентьич все чаще и чаще стал встречаться «с глазу на глаз» с жителем ахангаранских вод. Голова — с добротный чугунок. А усищи, усищи-то... С два поросячьих хвоста!

— Семен Семенович! Как дела? Ты на месте? — каждое утро, заглядывая под топчан, шутливо окликал рыбу Лаврентьич.

Но однажды, придя на рассвете, Лаврентьич оторопел. Вода под топчаном была подозрительно спокойна. Лаврентьич посмотрел налево, направо. Сердце учащенно заколотилось. Тогда он пошарил палкой по обмелевшему дну. Даже окликнул растерянно, как человека:

— Семен Семенович, где ты?

В ответ — ни всплеска. Конечно, Семена Семеновича не было... Неужели кто из посторонних выследил, опередил и тайком выловил сома?

Лаврентьич в раздумье почесал пятерней затылок, и вдруг его взгляд упал на тонюсенький, еле дышащий ручеек... Он был словно перепахан. Кузнец отправился вниз по ручейку. Метров через сто влажный широкий след привел его к Ахангарану. И только тогда с большим опозданием и огорчением Лаврентьич понял, что этот след именно и принадлежал Семену Семеновичу, как он любовно называл сома, который в конце концов ушел в родную стихию.

И странно, старый кузнец, огородник и рыболов, почему-то впервые не пожалел, что все кончилось именно так, а не иначе...

А не то отчего бы всю обратную дорогу до топчана он улыбался и тихо повторял про себя: «Занятно, занятно! Ну и молодец, Семен Семенович! Не зря, выходит, я тебе человечью кличку дал...».

*Новости видеоэкрана*

# НА ДОСУГЕ, В КРУГУ СЕМЬИ

***Сегодня видеомагнитофоны прочно вошли в наш быт и именно этим обусловлено открытие рубрики «Новости видеоэкрана». В этой подборке мы будем знакомить вас со всеми новыми видеофильмами, поступающими в нашу республику.***

Одной из лучших лент января можно по праву считать «Опасное погружение» в постановке режиссера Эндрю Стивенса. Этот остросюжетный боевик продолжает плеяду лучших лент своего жанра. Сюжет картины построен на схватке «морского котика» Алена Картера, его в фильме сыграл Майкл Дудиков, с террористами, захватывающими атомную подводную лодку с целью нанесения ядерного удара по Вашингтону.

В том же ключе поставлен и фильм режиссера Роберта Ли «Щелкунчик»-2: Поезд заложников» (США). Роль «щелкунчика» блестяще сыграл Джордж Рейнхолд. Это лента из серии «саг о героях-одиночках», в которой рассказывается о схватке супермена с бандой террористов, захватывающих в качестве заложников поезд с группой богатейших людей страны.

И еще один фильм подобного жанра «Нико-9: Молниеносный» (США). Здесь в качестве главного героя выступает полицейский Нико, роль которого исполнил популярный актер Стивен Сигал. На сей раз неутомимый и отважный детектив разыскивает маньяка-убийцу.

«Мужество в бою» (США) — так названа новая работа режиссера Эдварда Цвика. В главных ролях снялись Дензел Вашингтон и Мел Райен. В основу сюжета положены события, происходящие в Персидском заливе. Фильм, повествующий о расследовании трагической гибели американских солдат и экипажа вертолета, попавших в ловушку вражеских войск.

Среди комедийных лент лучшей является «Заводила» (США) в постановке Питера и Бобби Форрелли, известных зрителям по фильму «Тупой и еще тупее». К участию в картине были привлечены известные голливудские актеры Будди Харрелсон, Ренди Куэйд и Ванесса Анжел. Работа над очередным суперхитом авторам вполне удалась. Незатейливый сюжет рассказывает о похождениях мошенников, которые пытаются буквально из всего извлечь выгоду.

В жанре романтической комедии сделан и фильм «У зеркала две стороны». Его поставила Барбара Стреизанд, которая вместе с Джеффом Бриджесом выступила в одной из главных ролей. Хотя фильм и с налетом сентиментальности, но смотрится с интересом и оставляет хорошее впечатление. А повествует он о взаимоотношениях между мужчиной и женщиной.

Любителям исторических лент адресован фильм-триллер «Майкл Коллинз» (США) режиссера Нила Джордана. Динамичная, остросюжетная лента рассказывает о борьбе Ирландии за свою государственную и политическую независимость и восстании под предводительством Майкла Коллинза.

Веселый фильм, изобилующий нестандартными решениями и обилием комических ситуаций удалось поставить режиссеру Хью Уилсону. В основе фильма лежит месть трех молодых женщин, которые решили «отплатить» своим бывшим мужьям. Как это было осуществлено, вы узнаете, посмотрев ленту «Клуб бывших жен».

Получат удовольствие и те, кто решит скоротать свой досуг в «компании» с политическим триллером «Любовь и мрак» и романтической комедией «Праздничный роман».

**Илья ВЛАДИМИРОВ.**
**(По материалам фильмотеки Центрального дома офицеров).**