СОБЫТИЯ НЕДЕЛИ

❑ В Кабинете Министров состоялось заседание Комплекса социальных вопросов, науки и культуры. Обсуждались итоги хода реформ в социальной сфере в первом квартале текущего года, а также претворение в жизнь постановления Кабинета Министров «О программе мер на 1997 год по обеспечению реализации интересов человека». Заседание вел заместитель Премьер-министра республики А. Азизходжаев.

❑ Выполнение основных направлений разгосударствления, поддержки предпринимательства и оценка хода экономических реформ в первом квартале 1997 года и ход выполнения программы мер на 1997 год по обеспечению реализации интересов человека в первом квартале 1997 года были рассмотрены на совещании Комплекса по приватизации и развитию предпринимательства Кабинета Министров Республики Узбекистан.

❑ В Государственном комитете по науке и технике (ГКНТ) состоялось заседание Республиканской межведомственной комиссии по реализации концепции информатизации Республики Узбекистан. В нем приняли участие руководители министерств, ведомств, банков, ученые и специалисты. На заседании были обсуждены ход и перспективы информатизации работы банков Узбекистана. Рассмотрен вопрос о создании в республике общей системы классификаторов, наличие которой является одним из главных условий формирования единого информационного пространства в стране.

❑ Собрания областных активов, посвященные итогам социально-экономического развития за первый квартал текущего года и задачам дальнейшего углубления экономических реформ, состоялись в Джизакской и Сырдарьинской областях. Участники активов отметили, что за истекший период произошел определенный позитивный сдвиг в социально-экономическом развитии областей. Вместе с тем ими был отмечен ряд недостатков, сдерживающих темпы развития экономики регионов.

❑ В течение двух дней в столице Узбекистана проходила рабочая конференция журналистов по проблеме «Радио и телевидение — соперничество за лидерство в информационном пространстве и формирование общественного мнения». В ее работе приняли участие представители средств массовой информации Узбекистана, Украины и Германии. Конференция организована общими усилиями Фонда имени Конрада Аденауэра, Академии государственного и общественного строительства при Президенте Узбекистана, Узтелерадиокомпании, национальных теле- и радиокомпаний Украины и радиостанции «Немецкая волна».

Эта дорогая Родина принадлежит всем нам!

ГОЛОС УЗБЕКИСТАНА

Общественно-политическая газета Народно-демократической партии Узбекистана | № 16 (260) 18 апреля 1997 г. | Цена свободная | Выходит с 5 марта 1992 года

На полях республики

КАПРИЗЫ ПОГОДЫ — НЕ ПОМЕХА

Неожиданно обрушившийся на республику циклон буквально спутал все планы земледельцев Янгиюльского района столичной области. Дожди на несколько дней отодвинули окончание посевной кампании. Но вот погода установилась, и в поле вновь вышли посевные агрегаты.

В нынешнем году под хлопчатник в районе отведено 7640 гектаров лучшей пашни. Согласно государственному заданию янгиюльцы должны сдать на главный хирман республики не менее 19400 тонн сырца. По плану отдача каждого гектара составит в среднем 26 центнеров. Однако земледельцы намерены не только справиться с этим объемом хлопкозаготовок, но и восполнить прошлогодний недобор урожая. Так что, несмотря на капризы природы, здесь настроены решительно, по-боевому. К посевной готовились тщательно. Заблаговременно подготовили всю технику. Это позволило задействовать в посевной более 100 агрегатов, каждый из которых сегодня производит заделку семян на 10—12 гектарах. Сегодня янгиюльцы завершают сев на последних картах. А вот там, где начинали сев, появились первые дружные всходы. Сразу после завершения сева начнется обработка всходов. Это очень важно сделать вовремя, чтобы образовавшаяся после дождей корка не лишила растения воздушного питания.

В нынешнем году янгиюльцы впервые решили испытать на своих полях опыт андижанских хлопкоробов. Под пленку отведена тысяча гектаров пашни. Как и на остальных площадях, в качестве семенного материала впервые используются хорошо зарекомендовавшие, высокоурожайные и вилтоустойчивые сорта «С-65-24» и «Наманган-77». Судя по развитию растений, урожай на опытных полях созреет на 15—20 дней раньше срока, а отдача каждого гектара составит не менее 40 центнеров. Это позволит не только окупить все расходы, но и получить значительное количество дополнительного хлопка.

Первыми в районе завершили сев и получили всходы земледельцы коллективных хозяйств имени Абдуллы Артыкова, Назарали Ниязова и «Янгихаёт», у которых под хлопком соответственно занято 800, 500 и 800 гектаров поливной пашни. Дехкане этих хозяйств — признанные в районе мастера выращивания хлопчатника. Даже в неблагоприятные годы они справлялись с плановыми заданиями. Нынче их рубеж — не менее 27 центнеров сырца с каждого гектара.

Если погода усложнила работу хлопкоробов, то для зерноводов весна складывается благоприятно. Озимые на полях стоят плотной изумрудной стеной. Под пшеницу нынче отведено 7 тысяч гектаров. Причем часть этих площадей засеяна элитными сортами. В прошлом году, который был довольно неблагоприятным для зерноводов столичной области, янгиюльцы на круг собрали почти по 30 центнеров. Планы на нынешний — 40. Рубеж довольно высокий. Поэтому в хозяйствах проведена большая агротехническая работа под задел высокого урожая. Если говорить конкретно, то еще осенью на полях был проведен осенний полив. Сейчас уже завершен второй. Была внесена богатая минеральная подкормка из расчета 350 килограммов на каждый гектар.

В этот день мы побывали в нескольких хозяйствах. В отличие от прошлых лет первое, что бросается в глаза, — это ровные карты с большим прогоном. Опыт предыдущих лет показал, что на больших площадях удобнее и экономичнее проводить все агротехнические мероприятия. Особенно уборку зерна. Кстати, об уборочной. Из-за нехватки техники она растягивается до месяца и более, а это приводит к большим потерям зерна. Земледельцы надеются, что с выпуском в республике современных зерноуборочных комбайнов это положение поправится. Причем улучшатся не только условия нелегкого труда зерноводов, но и в закрома Родины будут засыпаны сотни тонн дополнительного зерна, будет сделан еще один шаг к зерновой независимости нашего молодого государства.

Говоря о зерноводах Янгиюльского района, о той решительности и хорошем деловом настрое, с которыми они начали борьбу за урожай, хотелось бы сказать несколько добрых слов о мастерах выращивания колосовых из коллективных хозяйств имени Абдуллы Артыкова, «Ниязбаши» и «Тинчлик». Здесь научились получать самые высокие урожаи в районе, а в отдельных бригадах отдача каждого гектара пашни превышает 45—50 центнеров. Опыт работы этих передовых коллективов стал достоянием зерноводов всех хозяйств района.

Ильяс ДЖАХАНГИРОВ.

ПОДВЕДЕНЫ ИТОГИ КВАРТАЛА

В Кабинете Министров республики состоялось заседание общеэкономического комплекса. Были рассмотрены результаты работы экономических ведомств республики в первом квартале нынешнего года, задачи по углублению социально-экономических реформ и выполнению Программы мер по реализации интересов человека. Вел заседание заместитель Премьер-министра Б. Хамидов.

На заседании отмечено, что прошедший квартал характеризовался активизацией процессов рыночных и социальных преобразований, министерствами и ведомствами принимались активные меры по достижению финансовой стабилизации, либерализации ценообразования, расширению внешней торговли и укреплению национальной валюты. Стабильно развивались приоритетные отрасли промышленности — нефтеперерабатывающая, газовая, химическая, нефтехимическая, цветная металлургия, машиностроение.

Экономический рост стал возможен в результате расширения объемов производства на предприятиях, особенно на созданных в последние годы, благодаря динамичной инвестиционной политике и структурным преобразованиям экономики. Финансовая стабильность в течение квартала поддерживалась за счет строгого контроля за расходом бюджетных средств и размеров кредитных вложений, направляемых в экономику. Проводимая финансовыми и налоговыми органами работа по мобилизации доходов в бюджет позволила выполнить его доходную часть. Дефицит бюджета не превысил установленные параметры.

Внимание участников совещания было обращено на то, что процессы макроэкономического уровня в республике стабилизированы и поддаются регулированию, в связи с чем больше внимания теперь следует уделить развитию микроуровня экономики — отдельным отраслям, регионам. Намечены конкретные мероприятия для успешного решения этой задачи.

(УзА).

Партийная информация

ДРУЖЕСКИЕ ВСТРЕЧИ

15 апреля с.г. в Центральном Совете Народно-демократической партии Узбекистана был принят Чрезвычайный и Полномочный Посол Республики Азербайджан в Узбекистане Айдин Азимбеков по его просьбе.

Первый секретарь Центрального Совета Абдулхафиз Джалалов рассказал о программных целях, текущей политике и деятельности партии на нынешнем этапе реформ в стране. Он подчеркнул, что благодаря независимости наших государств вековые узы дружбы и сотрудничество между нашими братскими народами поднялись на новую ступень.

Гость, поблагодарив за теплый прием руководство Центрального Совета партии, информировал о процессах политической и экономической стабилизации в Азербайджане, расширении его международных связей. Визит Президента Узбекистана И. А. Каримова в Азербайджан в 1996 году, отметил он, послужил мощным импульсом для развития взаимовыгодного сотрудничества наших независимых стран, народов в современных условиях.

Во встрече, прошедшей в серднечной обстановке, приняли участие секретари ЦС НДП Узбекистана И. Кочмарик и Х. Авезов.

* * *

17 апреля с. г. в Центральном Совете Народно-демократической партии Узбекистана состоялась встреча с Чрезвычайным и Полномочным Послом Социалистической Республики Вьетнам господином Нгуен Чи Куангом.

Первый секретарь Центрального Совета Абдулхафиз Джалалов рассказал о деятельности партии, об участии ее организаций в осуществлении политики реформ, проводимой в стране под руководством Президента Узбекистана И. А. Каримова.

Рассказ посла Вьетнама, в свою очередь, был посвящен большим достижениям в различных сферах жизни своей страны, мерам, предпринимаемым правительством СРВ для дальнейшего развития дружественных отношений Вьетнама с независимым Узбекистаном. Гость выразил признательность руководству Центрального Совета за теплый прием и добрые пожелания вьетнамскому народу.

Во встрече принял участие секретарь ЦС НДП Узбекистана Х. Авезов.

В ДУХЕ ДЕЛОВИТОСТИ

Состоялся очередной, XIII пленум Ташкентского областного совета Народно-демократической партии Узбекистана. Его участники обсудили задачи областной партийной организации, вытекающие из решений XVII пленума Центрального Совета НДП Узбекистана. С докладом по данному вопросу выступил первый секретарь областного совета партии У. Тургунов.

По обсужденным вопросам пленум принял соответствующие постановления.

На пленуме выступили секретарь ЦС НДП Узбекистана Х. Авезов и заместитель хокима Ташкентской области Х. Ахмедов.

Пресс-служба ЦС НДП Узбекистана.

ЗАВОД В КИШЛАКЕ

В кишлаке Каттаминг Каттакурганского района сдан в эксплуатацию хлопкоочистительный завод, способный перерабатывать 16 тысяч тонн сырца в год. В его строительстве приняли участие специалисты передвижной механизированной колонны № 180. Объединение «Пахтатозалашсотишсаноат» обеспечило завод современным оборудованием.

На новом предприятии будет перерабатываться хлопок, выращенный агрофирмой имени Марди Султанова и другими хозяйствами района. Двести жителей кишлака получили постоянную работу.

В церемонии ввода завода в эксплуатацию принял участие хоким Самаркандской области А. Мардиев.

(УзА).

ПОВЫШЕН СТРАХОВОЙ РЕЙТИНГ РЕСПУБЛИКИ

Решение о повышении страхового рейтинга Республики Узбекистан приняла государственная страховая компания Италии САЧЕ (Специальный департамент по страхованию кредитов). Об этом руководство компании проинформировало Национальный банк внешнеэкономической деятельности республики. Смягчение и либерализация позиции по отношению к Узбекистану означает заметное (около 35 процентов) снижение базовой премиальной ставки САЧЕ, деятельность которой гарантируется правительством Италии и заключается в предоставлении итальянским экспортерам страховых покрытий от политических и коммерческих рисков в странах их деловых интересов. Позитивным следствием данного решения явится соответственное удешевление контрактов для узбекских импортеров и снижение стоимости потенциальных кредитов итальянских банков на финансирование проектов в Узбекистане, реализуемых с участием итальянских компаний.

Согласно принятому решению САЧЕ признает возможным страховать не только краткосрочные (до 12 месяцев), но и среднесрочные кредиты под суверенную гарантию или без таковой по сделкам, структурированным как «проектное финансирование». Эта позиция САЧЕ в полной мере совпадает с сегодняшней стратегией правительства Республики Узбекистан по привлечению международных кредитов, ориентированных на проектное финансирование в ведущих отраслях экономики страны.

Генеральный директор САЧЕ г-н Марио Мауро выразил уверенность, что решение возглавляемой им страховой компании станет важным вкладом в развитие экономических отношений между Италией и Узбекистаном, новый этап взаимовыгодного сотрудничества между которыми ознаменует предстоящий в скором времени официальный визит правительственной делегации Италии в Республику Узбекистан.

Решения о повышении рейтинга Узбекистана и снижении премиальных ставок ранее уже были приняты и экспортно-страховыми агентствами других стран, в частности ECGD (Великобритания), COFACE (Франция), Экспортно-импортным банком США. Это еще раз подчеркивает признание правительствами данных стран позитивных преобразований узбекской экономики и рост доверия в мире к нашей республике.

В ПАРТНЕРСТВЕ С РОССИЯНАМИ

Министерство юстиции республики зарегистрировало созданное недавно узбекско-российское совместное предприятие «Ижлидмаш». В числе его учредителей — АО открытого типа «Узбексельмаш», в одном из свободных производственных корпусов которого размещается сейчас новое СП. Учредителями с российской стороны выступили три предприятия г. Ижевска — акционерные общества «Лидо», «Ижмаш» и «Ижмаш-мото».

Профиль «Ижлидмаша» — производство начиная с 1997 года общедоступной и сравнительно недорогой мини-техники для села, главным образом для личных, фермерских и подсобных хозяйств. Изготовляться они будут на базе многопрофильных ижевских мотоциклов. На конвейер предусмотрено поставить преимущественно их грузовые и тракторные варианты. Как рассказал генеральный директор СП Эргаш Нарметов, мотоцикл с грузовым модулем способен в сельской местности заменить дорогостоящий автомобиль. У него большая маневренность и проходимость, приличная грузоподъемность. Тракторный вариант, оснащенный плугом, окучивателем, косилкой и тележкой, предназначен для выполнения нескольких видов сельскохозяйственных работ.

Годовая производственная мощность «Ижлидмаша» поначалу составит 5184 грузовых универсальных мотоцикла, которые, кстати, в течение 40 — 60 минут можно легко переоборудовать в дорожные, и наоборот. В перспективе программа будет доведена до 50 тысяч, а затем — до ста тысяч единиц в год. Плюс другие виды машиностроительной продукции и широкий набор товаров народного потребления.

Наш корр.

«НАВРУЗ — ВЕЧНЫЙ ПРАЗДНИК»

Социально-политический фонд Узбекистана по демократизации и поддержке средств массовой информации рассмотрел творческие работы, представленные на конкурс «Навруз — бокий байрам» и определил победителей.

Лучшей редакцией, осветившей праздник Навруз, признана редакция газеты «Халк сузи».

«За самую лучшую статью» первая премия присуждена Азиму Суюну за статью «Навруз гавхарлари» («Узбекистон овози»).

Вторая премия:

— Гуламхону Гафурову за серию статей на тему Навруза, опубликованную в газетах «Халк сузи», «Махалля», «Сохибкирон юлдузи», «Кишлок хаети»;

— Кабиру Худайберганову, Шухрату Рахимову, Абдуханику Мамараимову за серию передач по радио Узбекистана в дни Навруза.

Третья премия:

— Гульчехре Джамиловой за статью «Сумалак сузинг момо» («Халк сузи») и за материалы, опубликованные в газете «Оила ва жамият»;

— Абдувахиду Тураеву — фотокорреспонденту Национального информационного агентства Республики Узбекистан за серию снимков, опубликованных в центральных газетах республики;

— Кутлибеке Рахимбаевой — за статью «Яхши кунлар келди» («Хуррият»), материалы «Шахс ва дуне» («Осие бозори»), посвященные Наврузу.

Жюри конкурса приняло решение за активное участие в освещении праздника Навруза и конкурсе наградить специальными дипломами телерадиокомпанию Узбекистана, редакции газет «Овози тожик», «Узбекистон адабиети ва санъати», «Тонг юлдуз», «Тошкент хакикати», «Тошкент окшоми», «Вечерний Ташкент», «Андижоннома», «Самарканд», «Навоий овози», «Хива тонги», «Янгиер тонги», «Янгиерские зори», «Паркент тонги», «Галаба» Китабского района, «Шонли мехнат» Ферганского района.

СФЕРА СОТРУДНИЧЕСТВА — ЧАСТНЫЙ БИЗНЕС

Все более широкое развитие получает экономическое сотрудничество между Узбекистаном и Германией. Оно осуществляется уже не только на государственном уровне, но и в рамках частного сектора.

Подтверждением служит создание нового узбекско-германского совместного предприятия по производству сварочных электродов. Его учредителями стали немецкая компания «Кельберг» и многопрофильная частная фирма «Сервис-Азия».

Подписание документов о создании СП состоялось в Государственном комитете по науке и технике Узбекистана (ГКНТ). В церемонии приняли участие представители фирм-учредителей, ученые-производственники, немецкие дипломаты, аккредитованные в Ташкенте, а также руководители крупной германской промышленно-консалтинговой компании «Эл энд кей».

Организация нового СП стала первым итогом сотрудничества ГКНТ и этой фирмы. Его цель — разработка и практическая реализация наукоемких технологий на основе сырьевого, научного и промышленного потенциала нашей республики. Одна из наиболее перспективных форм реализации этой программы, как считают ее инициаторы, — создание совместных предприятий. Помимо выполнения чисто производственных задач, она дает возможность для организации новых рабочих мест.

Профиль нового СП был выбран не случайно. Ежегодная потребность нашей республики в сварочных электродах составляет около 50 тысяч тонн. Однако на сегодняшний день в стране их производится не более 2 — 3 тысяч тонн, остальное же приходится закупать за рубежом.

Предприятие будет работать на нашем сырье. При этом, помимо технологий, предоставляемых фирмой «Кельберг», СП намерено использовать и оригинальные разработки специалистов Ташкентского государственного технического университета и агентства по поддержке инновационных и исследовательских проектов, действующего при ГКНТ. Применение отечественных материалов и технологий позволит значительно снизить себестоимость конечного продукта. После того, как предприятие насытит потребность экономики республики в сварочных электродах, предполагается продукцию также и экспортировать, так как она пользуется большим спросом на мировом рынке.

— Использование достижений науки дает большие преимущества в любом бизнесе, — говорит руководитель промышленно-консалтинговой фирмы «Эл энд кей» Хаис-Йоахим Ольк, — но особенно — в производственном. Ориентируя новое совместное предприятие на применение передовых технологий, созданных как немецкими, так и узбекистанскими специалистами, мы надеемся способствовать развитию контактов не только между предпринимателями, но и между учеными двух стран. Результаты осуществления этого первого так называемого пилотного проекта, который будет проходить под постоянным контролем его организаторов, станут основой для реализации последующих. Мы планируем развивать наше сотрудничество с Госкомитетом по науке и технике Узбекистана в таких отраслях, как машиностроение, химическая, пищевая промышленность, а также в других сферах экономики, нуждающихся в наукоемких технологиях.

ЗДЕСЬ РАБОТАЮТ ПРОФЕССИОНАЛЫ

Новоангренскую ГРЭС по праву называют в числе крупнейших производителей электроэнергии не только в нашей республике, но и странах СНГ. Сегодня она входит в тройку мощнейших энергетических комплексов Содружества. Примечательна и другая сторона этого гиганта — по своему техническому и технологическому оснащению ему нет равных в Центральноазиатском регионе.

Вместе с начальником производственно-технического отдела ГРЭС Анатолием Александровичем Беланом мы совершаем небольшую экскурсию по станции. Первое, что бросается в глаза, — масштабы комплекса и... царящая тут чистота. Причем независимо, будь то наружная территория или производственные корпуса. И еще неторопливый, размеренный ритм работы.

— Специфика эксплуатации станции, — рассказывает наш гид А. Белан, — требует круглосуточного четкого контроля. Нештатные ситуации здесь просто исключены. Представьте хотя бы на миг сбой — и тут же возникает масса проблем. Поэтому в работе задействованы высокие профессионалы, ни на секунду не упускающие из поля зрения работу этого сложнейшего хозяйства.

С некоторыми из них мы знакомимся прямо на рабочих местах. Виталий Воронков, начальник смены котлотурбинного цеха № 2. По характеру сдержан. Четко отвечает на наши вопросы. По разговору чувствуется, что дело свое знает до тонкостей. Под стать ему и заместитель начальника цеха тепловой автоматики и измерений Тахир Фатыхов, заместитель начальника цеха централизованного ремонта Абдурахим Шадыматов. Все трое — старожилы на ГРЭС и, естественно, знают свое хозяйство до мелочей.

А вот и «сердце» станции — турбинный зал. Представьте себе огромное помещение с бесконечным количеством приборов. Первое, что приходит в голову, это недоумение, как можно уследить за всеми этими пультами, датчиками и прочей электронной начинкой. И тем не менее это так. Вся работа станции, каждого ее агрегата в отдельности видна на центральном щите управления. Диспетчерская служба четко фиксирует любой нюанс в поведении станции. И по мере необходимости принимает то или иное решение.

Наша короткая экскурсия заканчивается. Под размеренный ритмичный гул турбин мы выходим из зала. Впечатлений масса. Но главное, начинаешь понимать настоящую цену труда энергетиков. И слова о бережном отношении к свету становятся уже не отвлеченной фразой, а осмысленным призывом к должной оценке нелегкого, круглосуточного, напряженного труда многих сотен людей, чьи усилия в конечном итоге вспыхивают яркой лампочкой, экраном телевизора, проявляются в ровном гуле станка, производящего необходимую нам продукцию. Пусть это не прозвучит банально, но давайте будем относиться к электроэнергии так же бережно, как к хлебу. Ведь от нее в не меньшей степени зависит и наша жизнь, и наше благополучие, да и наше будущее.

Владимир ИЛЬИН.

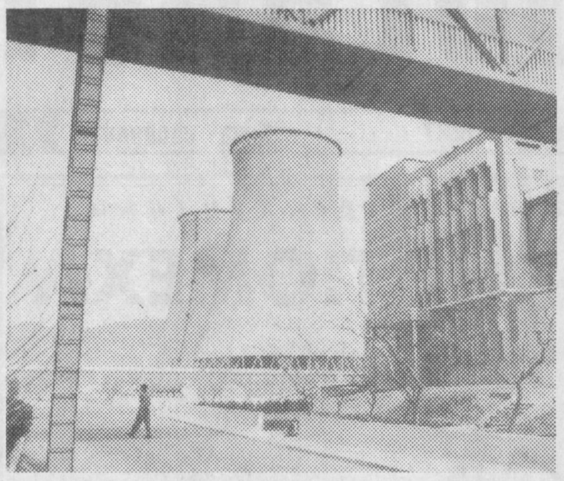

НА СНИМКАХ: общий вид Новоангренской ГРЭС; внутренняя территория станции; у главного пульта управления.

Фото Валентина БАСКАКОВА.

ТРЕТЬЯ ЛИНИЯ МЕТРОПОЛИТЕНА

В ноябре 1997 года исполнится 20 лет со дня ввода в эксплуатацию Ташкентского метрополитена. Его история, как известно, началась с пуска Чиланзарской линии с конечными станциями Сабира Рахимова и площадь М. Горького. Затем была сооружена вторая, Узбекистанская линия. В настоящее время строится третья по счету трасса подземки — Юнусабадская.

— Она состоит из девяти станций, — рассказывает директор института «Ташметропроект» Адыл Закиров. Перечислю их: Лахути, Юнус Раджаби, Абдулла Кадыри, Минор, Бадамзор, Хабиб Абдуллаев, Файзулла Ходжаев, Юнусабад, Мирзаев. Ее общая протяженность — около 12 километров. Метро соединит крупный жилой массив, включая его северо-восточную окраину с центром нашей столицы. Ныне предполагается закончить строительно-монтажные работы на пяти станциях.

— Когда началось строительство Юнусабадской линии?

— Шел 1989 год, когда наш коллектив закончил разработку документации. Тогда же была заложена шахта № 19 для проходки перегонных тоннелей между будущими станциями Лахути и Раджаби. Начальная, в то же время пересадочная станция Лахути, расположена по соседству со станцией Айбек на действующей Узбекистанской линии и, естественно, связана с ней переходными тоннелями для пассажиров.

— Итак, третья линия строится и близка к завершению. Чего следует ожидать дальше?

— Принято говорить, что метро — стройка бесконечная. В перспективе намечается продлить Юнусабадскую ветвь от Лахути в обратном направлении — до железнодорожной станции «Жанубий («Южный»). Там же расположена автостанция «Самарканд». Проектно-сметная документация на продление линии уже готова и прошла экспертизу.

— Говоря о Ташкентском метро, нельзя не сказать о его специфике. В пример ставят как Чиланзарскую, так и Узбекистанскую линии, считая их образцовыми во всех отношениях. В чем это выражается?

— Строительство этих линий осуществлялось в исключительно сложных геологических, сейсмологических и природно-климатических условиях. В частности, сильно осложняли работу просадочные лёссовидные грунты. Все это надо учитывать при проектировании и строительстве. Основа основ и для нас, и для строителей — эффективность антисейсмических мероприятий. Именно с Ташкентского метрополитена начался отсчет нового направления в подземном строительстве сейсмостойкого с максимальным применением сборных железобетонных конструкций местного производства, причем с высокой степенью заводской готовности.

Управление метрополитена располагает сейсмометрической лабораторией. Ее работники, помимо всего прочего, постоянно ведут натурный осмотр тоннелей и станций. И что же? За время эксплуатации подземки не выявлено каких-либо деформаций конструкций, хотя было зарегистрировано немало землетрясений различной силы. Это означает, что принимались правильные проектные решения, гарантирующие прочность подземных сооружений, а следовательно, и безопасность движения. Впервые в практике метростроения станции «Айбек» и «Ташсельмаш» сооружены с применением новых сейсмостойких крупноразмерных объемных элементов, что позволило значительно сократить трудозатраты и ускорить строительство. Новым и крупным шагом вперед явилось внедрение цельносекционной отделки перегонных тоннелей. Темпы сооружения при такой технологии достигли девяти погонных метров за сутки, что считается довольно высоким показателем.

При проходке тоннелей открытым способом использовался новый проходческий комплекс, позволивший вести работы «узким коридором», не затрагивая застроенных соседних территорий.

Разумеется, новшества, основанные на научно-технических достижениях, внедрены и на строительстве Юнусабадской ветки. Коснутся они и будущих линий.

НДП: хроника, события, факты

ПЛЕНУМ РАЙСОВЕТА

Состоялся пленум Мирзо-Улугбекского райсовета НДП Узбекистана, рассмотревший итоги работы райсовета за 1996 год и задачи по активизации участия партийных организаций в духовном и демократическом обновлении общества в свете решений XVII пленума Центрального Совета партии и XII пленума Ташгорсовета НДП. С докладом перед его участниками выступил первый секретарь райсовета И. Е. Равшанов.

Выступившие в прениях председатель районного отделения фонда «Махалля» С. Акмирзаев, секретарь территориальной первичной парторганизации Ташкентского технологического техникума Б. Курбанов, хоким района А. Х. Мажидов высказали ряд конкретных пожеланий и предложений о дальнейшей активизации идеологической работы, духовно-нравственного воспитания населения и особенно — усилении работы с молодежью и с научной интеллигенцией.

В торжественной обстановке новым членам НДП были вручены партийные билеты.

В работе пленума приняли участие депутаты Олий Мажлиса — академик Ш. У. Юлдашев и первый секретарь Ташгорсовета Л. Я. Гулямов.

Р. БАЙБЕКОВ,
зав. отделом организационной работы Мирзо-Улугбекского райсовета НДПУ.

НЕ УПРОЩАТЬ ПРОБЛЕМУ

В Юнусабадском районе состоялась встреча активистов НДПУ, представителей махаллей и общественности с доктором философских наук, профессором Института философии и права К. Х. Ханазаровым.

Профессор отметил, что в 1996 году в республике был создан прочный фундамент для экономического роста.

Было подчеркнуто, что хотя 1997 год и объявлен Годом интересов человека, это ни в коей мере не означает, что мы намерены за год решить все проблемы, связанные с интересами человека. Нельзя упрощать понимание этой проблемы и сводить дело к краткосрочной кампании. Обеспечение интересов человека — это длительный и сложный процесс, который нужно контролировать и направлять постоянно.

Затем слово было предоставлено депутату городского Совета, члену Юнусабадского райсовета НДП Узбекистана главврачу поликлиники № 26 Киме Шакировой. Она рассказала о положении в здравоохранении жителей района. Подчеркнула, что, несмотря на трудности, работники здравоохранения делают все возможное, чтобы обеспечить лечение, профилактику и амбулаторное обслуживание граждан на высоком профессиональном уровне. Особое внимание при этом уделяется заботе о матерях и детях.

Участники встречи высказали ряд конкретных пожеланий и предложений, касающихся решения наиболее актуальных социальных проблем.

М. МОИСЕЕНКО,
зав.орготделом Юнусабадского НДП Узбекистана.

ВСТРЕТИЛИСЬ ВЕТЕРАНЫ РАЙОНА

Недавно в Чиланзарском районном отделении фонда «Нуроний» по социальной поддержке ветеранов Узбекистана состоялась встреча ветеранов войны и трудового фронта с бывшим военным комендантом города Ташкента в 1941—1942 гг., членом НДП Узбекистана, полковником в отставке Э. Д. Арифовым. В ней приняли участие представители махаллинских комитетов и первичных партийных организаций НДПУ Чиланзарского района.

Чиланзарское районное отделение фонда «Нуроний» с первых дней своего создания активно включилось в работу по социальной поддержке ветеранов. Например, махалля «Халклар дустлиги» в течение минувшего года оказала материальную помощь 20 одиноким ветеранам, инвалидам войны и труда, их малообеспеченным семьям.

Выступивший на встрече секретарь первичной партийной организации НДПУ Е. Ф. Бузулуцкий рассказал собравшимся, как парторганизация, ее члены претворяют в жизнь Указ Президента о социальной поддержке ветеранов.

О героическом труде ташкентцев в годы войны с фашизмом — жителях узбекской земли, ковавших победу, принявших в тяжелое для страны время сотни тысяч беженцев, поведал собравшимся полковник в отставке Э. Д. Арифов.

Якуб КАЙБУЛЛАЕВ,
председатель комиссии общественного центра «Нуроний» по махалле «Халклар дустлиги».

О людях хороших

ВСЕГДА ВНИМАТЕЛЬНА И ОТЗЫВЧИВА

Наверное, каждый из нас хотя бы раз в жизни испытал такое, на первый взгляд, необъяснимое чувство. Или состояние. Встретившись с человеком, которого вы никогда раньше не видели, не беседовали, вдруг начинаете обращаться с ним, как с близким, родным человеком, открываете перед ним душу. Почему так происходит? Может быть, из-за схожести характера. А может, этот человек очаровывает вас своим обаянием, красотой души, глубоким пониманием жизни, человечностью.

С Людмилой Петровной мы вместе работаем. Встречаемся каждый день, беседуем о событиях повседневной жизни, о новостях, о знакомых.

— На свете много хороших людей, — говорит наш коллега Муйдинжан Ахмедов. Возьмите, например, Людмилу Петровну. Посмотрите, какая она отзывчивая, доброжелательная. Если вы занемогли, она вас внимательно осмотрит, измерит давление, прослушает сердце, поставит соответствующий диагноз. При этом для нее нет мелочей.

За плечами Людмилы Петровны Савенковой большая жизнь, посвященная людям, сохранению их здоровья.

В 1952 году она закончила лечебный факультет Душанбинского мединститута. Затем три года работала врачом-терапевтом горного цеха Кансайского рудника в Ленинабадской области. В течение десяти лет работала врачом-терапевтом Ташкентского института ортопедии и травматологии. В 1975 году ее пригласили на работу в медико-санаторное объединение Кабинета Министров Республики Узбекистан, где она 16 лет работала участковым врачом. И вот с 1991 года возглавляет оздоровительный пункт при Ташкентском областном совете НДП Узбекистана. Несколько раз пройдя курсы повышения квалификации, она неустанно повышает свое мастерство, в последние годы овладела иглотерапией.

Благодаря богатому опыту, постоянной работе над собой добивается высоких результатов.

Надо сказать, что Людмила Петровна активно занимается и научными изысканиями. В различных журналах опубликовано около тридцати ее статей, подготовлена рекомендация для врачей-практиков по сердечно-сосудистым заболеваниям. В 1993 году вышла ее брошюра «Погода и ваше здоровье».

За многолетний самоотверженный труд Людмила Петровна награждена почетными грамотами, медалью «Ветеран труда», ей присвоено звание «Отличник здравоохранения».

В свое время Людмила Петровна сама была ученицей. Теперь она врач-наставник. Молодые врачи с благодарностью отзываются о душевной щедрости своего наставника, о ее высоком профессионализме. О таких, как Л. П. Савенкова, хочется сказать: «Побольше бы таких людей!».

Н. ТАИРОВ,
Н. МУРАДОВ.

1997 год — год защиты интересов человека

МАХАЛЛЯ, ОТСТОЯВШАЯ ГОРОД

Среди дюжины городских ворот Ташкента крепость Камалан вспоминается особо. Отсюда и через Самарканд-дарбазу рвались со стороны степей иноземные захватчики. Но город ремесленников и мастеров искусства стойко оборонялся, и нередко в давние времена все его жители собирались у ворот Камалан, чтобы дать отпор захватчикам. Но первой принимала удар махалля «Камалан», отправлявшая с приближением врага гонцов во все районы города.

Махаллю нередко вспоминают как защитника Ташкента. В память об одном из сражений здесь даже хранится небольшая часовенка, являющаяся памятником старины. Ворот тех давно уже нет, да и сама махалля в процессе разрастания Ташкента оказалась в центре столицы. Это оживленное место с тенистыми улочками, большой мечетью, торговым центром. В местных чайханах вам всегда подадут ароматный напиток, душистые лепешки, вкуснейшие национальные блюда.

Сегодня здесь проживает более шести тысяч жителей. Все улочки радуют глаз чистотой и выглядят по-особому уютно. Люди живут единой семьей, главой которой махаллинцы лет пять назад единодушно избрали Юсуфа-ака Рустамова. В середине мая он готовится отмечать свой восьмидесятилетний юбилей, но, несмотря на преклонный возраст, бодр и здоров, и в махалле его дом открыт для всех.

— Правда, недавно простудился чуток, — покашливает ветеран. — У одного из наших жителей была свадьба, а погода в те дни, помните, была какая промозглая? За хлопотами не заметил, как простыл...

Но это, что называется, приятные хлопоты председателя и возглавляемого им махаллинского комитета. Организаторского опыта Юсуфа-ака не занимать. Много лет был на общественной работе, на пенсию ушел 15 лет назад в должности секретаря обкома профсоюза работников строительства и промстройматериалов. И сейчас нет-нет, да встретится ему в городском транспорте или на улице человек, приветливо поздоровается.

— Помните, Юсуф Рустамович, вы мне квартиру выделяли?

Да всех разве упомнишь? Мог бы Рустамов, находясь на такой должности, и себе квартиры оформить, все-таки — семеро детей, да характер у человека не такой. С нескрываемой гордостью ветеран говорит, что так воспитан и никто его не может упрекнуть ни в чем. Всю свою жизнь помогал людям, и земляки на старости лет платят ему благодарностью. Он проходит по улице, и каждый встречный спешит первым поздороваться с аксакалом.

По вечерам в ухоженной чайхане, ставшей махаллинским гузаром, собираются активисты. Чайхана издревле была в наших краях местом общения, своеобразным клубом. Не утратила она свое значение и в наши дни. Разве что появились телевизор, радиоприемник, на небольшом столе свежие газеты. Коротая вечера, люди обсуждают события минувшего дня.

В начале февраля загорелся телевизор в квартире одинокой женщины, матери троих детей Маруфат Меликовой, живущей в доме № 6. Пожар уничтожил все имущество. На помощь потерпевшей пришла махалля.

— Мы собрали ей 25 тысяч сумов, — рассказывает председатель. — А на Навруз подарили ей новый ковер за 8 тысяч, чайный сервиз. В общем, помогаем ей встать на ноги, не даем ощутить себя одинокой среди людей.

А до этого случился пожар сразу в пяти домах по улице Бахт. Огонь перекидывался из двора во двор, и махаллинцы сумели унять огненную стихию лишь на пятом дворе. Погорельцев в беде не оставили. Помогли деньгами, стройматериалами. Любой житель не чувствует себя одиноким, и в любой беде каждый оказывает соседу посильную помощь. Тем и сильна махалля, одна из самых старых в Ташкенте.

— На сегодня у нас 60 малообеспеченных семей, — продолжает Юсуф-ака. — Мы их поддерживаем материально, кроме того, выплачиваем 225 пособий детям.

К подрастающему поколению в «Камалане» отношение особое. У самого Рустамова уже больше 20 внуков, 10 правнуков, которые в дедушке души не чают. Как, впрочем, и все жители махалли. Люди знают, что к Юсуфу-ака всегда можно прийти со своей бедой и махаллинский комитет никому не откажет в помощи.

— А это что, телефон проводите? — остановился Рустамов возле парней, возившихся с проводом на заборе.

— Нет, Юсуф-ака, — почтительно ответил с верхней ступени стремянки рыжеватый юноша. — Свет хотим во двор провести. Потом соседу поможем.

Внешне благоустроенная махалля с каждым годом хорошеет. В прошлом году своими силами методом хашара построили пекарню. Теперь за горячим хлебом далеко ходить не приходится. Махалля занимает обширную территорию, и на другом ее конце достраивается еще одна пекарня. В стадии завершения строительство парикмахерской. Недавно открыли хлебный и продуктовый магазины.

Все делается для людей, чтобы они жили в достатке и благополучии. Конечно, когда вместе проживает столько народа, не обходится и без проблем. Рядом — соблазны большого города, в некоторых случаях заметно влияние улицы на молодежь.

— С нарушителями общественного порядка мы ведем воспитательную работу вместе с нашим участковым инспектором капитаном милиции Тимуром Кучкаровым, — говорит Рустамов. — К сожалению, и у нас они есть. 21 человек стоит на учете. Меры по их воспитанию принимаем всей махаллей.

У председателя прекрасные помощники. Он называет их своими советчиками — маслахатчи. С уважением отзываются в «Камалане» о работнике курортного управления Ганиходже Мирзаеве, среди активистов — Мухарам Мухамеджанова, председатель женсовета Салима-апа Джураева, медсестра поликлиники № 22 Мамура Юнусова, большую помощь оказывают председателю и его секретарю Хурсаной Ибрагимовой пенсионер Уринбой-ака Махкамов, работник торговли Анвар Ходжаев, бригадир строителей Аброр Мехмонов. Все они люди чистой души, открытого сердца, многие из них еще молодые, но повидавшие жизнь. Когда живущий на улице Ипак Джалолиддин Н. вместе с женой и ребенком попали в дорожно-транспортное происшествие, активисты махалли первыми пришли на помощь человеку и не оставляют пострадавших по сей день, ежемесячно помогая материально в силу своих возможностей. Заходят в квартиры к одиноким и престарелым, приносят подарки и продукты.

Сегодня в восьми семьях махалли члены комитета проведут поминальные мероприятия. Родственникам усопших не всегда под силу провести поминки согласно устоявшемуся обычаю. И тут на помощь приходит махаллинский комитет.

Будни махалли, некогда отстоявшей городские ворота, продолжаются. Подобно весеннему солнцу, обогревающему землю, людские души согревает заботливое участие в судьбе каждого. Так и живет «Камалан».

Сулейман МИЛУШЕВ.

СЕМИНАР ИММУНОЛОГОВ

В Институте иммунологии прошел научно-практический семинар, темой которого стало обобщение опыта применения лекарственных препаратов французской фирмы «Пьер Фабр медикамент», используемых в лечении иммунодефицитных состояний.

Во встрече приняли участие представители более десяти академических институтов страны, а также ведущие лечебные учреждения столицы республики, ученые из Казахстана и фирма «Фармед».

С большим интересом был прослушан доклад директора фирмы «Пьер Фабр медикамент» госпожи А. М. Томас, которая, в частности, рассказала о концепции создания и эффективности нового иммунностимулирующего препарата «Рибонила». Это новое лекарственное средство имеет бактериологическое происхождение и в нем впервые соединены две функции — вакцинирование к наиболее распространяемым микроорганизмам и неспецифическая стимуляция иммунитета.

В свою очередь медики и ученые республики обменялись опытом использования «Рибонила» при лечении хронического бронхита. Было отмечено, что при его использовании заболеваемость снижается в 5 раз. Хороший эффект дает новое средство на общефизическое состояние и развитие детей, является отличным стимулятором иммунозащитных функций организма.

Участники семинара высказали общее мнение о целесообразности более широкого использования «Рибонила» и других новых препаратов иммунного свойства в здравоохранении республики и особенно в районах с неблагоприятной экологической обстановкой.

Илья ВОЛОДИН.

Автомобиль и экология

Подведены итоги конкурса

Оргкомитет из представителей Международного фонда «Экосан», МВД, Госкомприроды, Главгидромета и корпорации «Узавтотранс» подвели итоги республиканского смотра-конкурса на лучшие показатели в сфере транспортной экологии под девизом «Транспорт, экология и здоровье».

Подобные смотры-конкурсы проводятся ежегодно в несколько этапов. Победителями очередных двух этапов признаны Главное управление ГАИ Ташкента, управления ГАИ Ташкентской, Андижанской и Ферганской областей, городские отделения фонда «Экосан» Самарканда и Ангрена, Янгиюльская автоколонна № 2503, автопредприятия № 2522 в Самарканде и № 2502 в Ташкенте, Ташкентский автокомбинат, автопредприятия в Чирчике и Шахрисабзе. Все они входят в систему корпорации «Узавтотранс». В числе отмеченных и ряд специалистов. В частности, инженер-эколог Шахриханского АТК-37 объединения «Андижантранс» У. Алматов, инженер-эколог автоколонны № 2534 в Хорезме Б. Сиддиков, инспектор отделения экологии ГАИ Ферганской области сержант милиции М. Атамирзаев.

При оценке их работы во внимание в первую очередь брался их вклад в реализацию Закона Республики Узбекистан «Об охране атмосферного воздуха». Конкретнее сказать, такие факторы, как снижение вредных выбросов в составе выхлопных газов, экологическое и санитарное состояние самих автомобилей.

Наш корр.

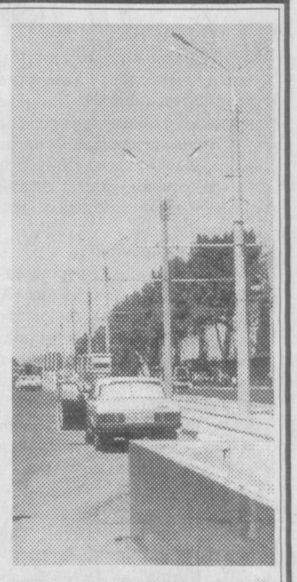

Сократятся выбросы в атмосферу

Коллективом отдела охраны окружающей среды научно-производственного объединения «Узавтотранстехника» разработан прибор для измерения объема топлива в баках автомобилей. Осуществляется это путем измерения гидравлического сопротивления слоя топлива в баке.

— Этот аппарат, — рассказывает главный специалист Олег Николаевич Змиевский, — можно использовать в девяти типоразмерах семейств автомобилей марок МАЗ, КАМАЗ, ЗИЛ, КРАЗ, УАЗ. Дежурный механик не более чем за полминуты измеряет остаток топлива на контрольно-техническом пункте. В горловину бака опускают щуп прибора с включенным микрокомпрессором. Сам прибор небольшого объема и легко переносится с места на место одним человеком. Регулировочным винтом при необходимости производится увеличение (или уменьшение) подачи воздуха в щуп до максимального отклонения стрелки напоромера. При этом допускается незначительное колебание стрелки за счет выхода пузырьков воздуха через нижнее отверстие щупа в слой топлива и незначительное падение давления воздуха в напорном трубопроводе.

Образец прибора и щуп с манометром просты, как и все гениальное. В сосуде, имитирующем топливный бак, давление составляет 125 кг/сил на один квадратный метр. По калибровочной таблице определяется объем жидкости с допустимыми отклонениями плюс-минус 1,7 литра. То есть главный механик автопредприятия, округляя цифру остатка топлива, имеет право записать в путевой лист водителя резерв от 65 до 68 литров. Этот измеритель и является учетом расхода топлива, выявления и устранения причин перерасхода, снижения расхода топлива на 4 — 6 процентов и, следовательно, снижения выброса вредных веществ в атмосферу.

По одному — два таких прибора уже заказали все автопредприятия Узбекистана. Предполагаемая экономия от использования изобретения ташкентских специалистов составляет 1000 тонн топлива для 250 автопредприятий с сокращением выброса вредных веществ в атмосферу до 600 тонн.

С. МИЛУШЕВ.

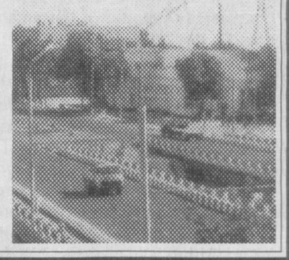

ТЕЛЕПРОГРАММА

ПОНЕДЕЛЬНИК, 21

Вниманию телезрителей!
В связи с профилактическими работами, в понедельник, 21 апреля, передачи программы УзТВ I начнутся в 17.55.

УзТВ I

17.55 Программа передач.
18.00 Новости.
18.10 «Эркатой».
18.25 «Сихат-саломатлик». («Здоровье»).
18.45 «После 2000 года». Телесериал.
19.05 «Вакт». Публицистическая передача.
19.25 Реклама.
19.30 «Ахборот» (рус.).
19.50 Реклама.
19.55 Вести с бирж и из банков.
20.15 Вечерняя сказка.
20.25 Реклама.
20.30 «Ахборот».
20.55 Реклама.
21.00 На пути к великому будущему. «Узбекистан — Америка: пути сотрудничества».
21.20 «Дилнавоз садолар».
21.35 «Сиёсат оламида».
22.05 «В этот вечер...»
22.35 «Морена Клара». Телесериал.
23.25 Реклама.
23.30 «Ахборот».
23.55 Вечерние мелодии.
00.20 — 00.30 «Ватан тимсоллари».

УзТВ II

18.00 «Дневник».
18.10 Реклама.
18.15 «Ёрилтош». Мультсборник.
18.35 «Спорт-континент».
18.45 «Компьютер-Азия».
19.00 «Мак и Матли». Развлекательная программа.
19.20 «Стиль».
19.25 Реклама.
19.30 «Ахборот» (рус.).
19.50 Реклама.
19.55 «Мошенники из бара «Офисина». Телесериал.
20.20 «Спорт-континент».
20.25 Реклама.
20.30 «Ахборот».
20.55 Музыка и реклама.
21.15 «Киноокo».
22.15 Дневник.
22.20 «Лучшее время».
22.30 «Спорт-континент».
23.10 «Санта-Барбара». Телевизионный художественный фильм.
24.00 — 00.10 «Дневник».

УзТВ III

17.15 Новости.

*

ОРТ
17.20 — 20.40

*

20.40 «Кругозор». Тележурнал.

*

Российское государственное телевидение
21.00 — 21.30

*

21.30 Реклама.
21.35 «Три бегляца». Художественный фильм (США).
23.05 «Сумалак». Телефильм.
23.20 — 23.25 Новости.

УзТВ IV

17.10 — 18.45 Турецкое телевидение.

*

18.45 Анонс передач.
18.50 «Мульткарусель».
19.05 Реклама.
19.10 «Школа разбитых сердец». Телесериал.
19.35 «Вам слово».
19.50 «Авторейд».
20.00 «Душанба». Публицистическая передача.
20.10 «Кулгу асло каритмас».
20.40 «Аёл» («Женщина»).
21.10 «Спорт-тайм».
21.40 «Любовь, это...» В. Пресняков.
21.55 Реклама.
22.00 «Кинематограф». «Ночная жара». Телесериал.
22.50 — 23.00 «Хайрли тун!» — «Спокойной ночи!»

ВТОРНИК, 22

УзТВ I

6.30 «Ассалом, Ўзбекистон!»
8.00 — 8.25 «Ахборот».

*

8.25 Обзор республиканских газет.
8.35 «Узбектелефильм» представляет: «Зарафшон».
8.55 Вести с бирж и из банков.
9.15 «Морена Клара». Телесериал.
10.00 Новости.
10.05 «Компьютер сабоқлари».
Учебная программа:
10.30 Родной язык.
11.00 Английский язык.
11.30 История Узбекистана.

*

12.00 «Стремление убивать». Художественный фильм. 6-я серия.
12.55 «Алпомиш авлодлари». Борьба.
13.20 «Росли у козлика рожки». Мультфильм.
13.30 Концерт хорового коллектива Узтелерадиокомпании.
14.00 Новости.
14.05 — 15.00 Р. Магдиев, Ф. Олимов. «Девона». Спектакль Узбекского государственного музыкального театра им. Мукими. 1-я часть.

* * *

17.55 Программа передач.
18.00 Новости.
18.10 «Колокольчик».
18.30 «Спорт, спорт, спорт».
18.55 Орзикул Эргашев». «Ёз кунларнинг биридa». Теленовелла.
19.05 «Маънавият». «Оҳанглардан таралган меҳр».
19.25 Реклама.
19.30 «Ахборот» (рус.).
19.50 Реклама.
19.55 «Хаёт синовлари». Передача 3-я.
20.15 Вечерняя сказка.
20.25 Реклама.
20.30 «Ахборот».
20.55 Реклама.
21.00 Навстречу VIII сессии Олий Мажлиса Республики Узбекистан.
21.20 «Маънавият». «Мунажот». Поет Берта Давыдова.
22.05 «Замон».
22.15 Навстречу XII Ташкентскому международному кинофестивалю. «Прощайте, сладкие грезы». Художественный фильм. 1-я серия (Пакистан).
23.25 Реклама.
23.30 «Ахборот».
23.55 Вечерние мелодии.
00.25 — 00.35 «Ватан тимсоллари».

УзТВ II

18.00 Дневник.
18.10 Реклама.
18.15 «Ёрилтош». Мультсборник.
18.45 ТВ плюс...
19.00 «Олтин кент» («Золотой город»).
19.15 «Ваш шанс».
19.25 Реклама.
19.30 «Ахборот» (рус.).
19.50 Реклама.
19.55 «Мошенники из бара «Офисина». Телесериал.
20.25 Реклама.
20.30 «Ахборот».
20.55 Музыка и реклама.
21.10 «Киноокo».
22.50 Дневник.
22.55 «Поколение».
23.10 «Спорт-континент».
23.40 «Зеркало».
24.00 ТВ плюс...
00.15 — 00.25 «Дневник».

УзТВ III

17.15 Новости.

*

ОРТ
6.30 — 8.00 «Доброе утро».

* * *

17.20 — 20.40

*

20.40 «Ах принцесса», Сад хризантем». Мультфильмы.

*

Российское государственное телевидение
21.00 — 21.30

*

21.30 Реклама.
21.35 По просьбам телезрителей. «Семнадцать мгновений весны». Телевизионный художественный фильм. 5-я серия.
22.40 «Поющие узоры», «А лен цветет». Телефильмы.
23.20 — 23.25 Новости.

УзТВ IV

17.10 — 18.45 Турецкое телевидение.

*

18.45 Анонс передач.
18.50 Мультkарусель.
19.05 «О тебе и для тебя». Информационно-развлекательная программа.
19.20 Реклама.
19.25 «Санта-Барбара». Телевизионный художественный фильм.
20.15 «Охно в Америку».
20.40 «Медицина для Вас».
21.15 Уроки про налоги.
21.30 «Игротека + семья».
22.00 Реклама.
22.05 «Кинематограф». «Ночная жара». Телесериал.
22.55 Программа телекомпании «Дурдаршан».
23.25 Немецкая волна на IV.
23.45 — 23.55 «Хайрли тун!» — «Спокойной ночи!»

СРЕДА, 23

УзТВ I

6.30 «Ассалом, Ўзбекистон!»
8.00 — 8.25 «Ахборот».

*

8.25 «Маънавият». «Мунажот». Поет Берта Давыдова.
9.10 «Узбектелефильм» представляет: «Жизнь моя, футбол».
9.35 «Кирк ҳунар ҳам оз».
10.00 Новости.
10.05 «Фермер». Тележурнал.
Учебная программа.
10.30 Зоология.
11.00 «Здравствуй, японский язык».

*

11.40 «Нехочуха». Мультфильм.
11.50 «Иктидорлар — юрт таянчи». VI Республиканский слет одаренных детей.
12.10 «Пока бьют часы». Художественный фильм.
13.25 Концерт ансамбля дутаристок им. Ганижона Тошматова.
14.00 Новости.
14.05 — 15.20 Р. Магдиев, Ф. Олимов. «Девона». Спектакль Узбекского государственного музыкального театра им. Мукими. 2-я часть.

* * *

17.55 Программа передач.
18.00 Новости.
18.10 «Бу ёруғ оламда Ватан биттадур».
18.15 «Диёр». Тележурнал.
18.35 Новости «Большой перемены».
18.55 «Дилнавоз садолар».
19.05 «Қалқон». Правовая публицистическая передача.
19.25 Реклама.
19.30 «Ахборот» (рус.).
19.50 Реклама.
19.55 «Маънавият». Музыка и современность.
20.15 Вечерняя сказка.
20.25 Реклама.
20.30 «Ахборот».
20.55 Реклама.
21.00 На пути к великому будущему.
21.20 «Дилнавоз садолар».
21.40 «Автомир» представляет: «Новости из Асаки».
21.55 «Сир».
22.05 «15 минут о спорте».
22.20 «Табаррук қадамжолар».
22.40 «Морена Клара». Телесериал.
23.25 Реклама.
23.30 «Ахборот».
23.55 Вечерние мелодии.
00.15 — 00.25 «Ватан тимсоллари».

УзТВ II

18.00 Дневник.
18.10 Реклама.
18.15 «Ёрилтош». Мультсборник.
18.40 «Спорт-континент».
18.50 «Дойче Велле» представляет...
19.10 Музыкальная дорожка.
19.25 Реклама.
19.30 «Ахборот» (рус.).
19.50 Реклама.
19.55 «Мошенники из бара «Офисина». Телесериал.
20.25 Реклама.
20.30 «Ахборот».
20.55 Музыка и реклама.
21.15 «Киноокo».
22.45 Дневник.
22.50 «Спорт-континент».
23.15 «Санта-Барбара». Телевизионный художественный фильм.
00.05 — 00.15 Дневник.

УзТВ III

17.10 Новости.

*

ОРТ
6.30 — 8.00 «Доброе утро».

* * *

17.15 — 20.40

*

20.40 «Путь к пьедесталу». Спортивная программа.

*

Российское государственное телевидение
21.00 — 21.30

*

21.30 Реклама.
21.35 «Семнадцать мгновений весны». Телевизионный художественный фильм. 6-я серия.
22.45 Поет С. Ротару.
23.25 — 23.30 Новости.

УзТВ IV

17.10 — 18.45 Турецкое телевидение.

*

18.45 Мультkарусель.
19.00 Реклама.
19.05 «Школа разбитых сердец». Телесериал.
19.30 «Азизим».
20.00 «Спортлото».
20.10 «Мир и дети».
20.35 «Таклифлар ва ташрифлар».
21.05 «Автосалтанат».
21.15 «Нафосат гулшани».
21.45 «Такой разнообразный мир».
22.05 Реклама.
22.10 «Кинематограф». «Ночная жара». Телесериал.
23.00 Экстремальные игры.
23.50 — 24.00 «Хайрли тун» — «Спокойной ночи!»

ЧЕТВЕРГ, 24

УзТВ I

6.30 «Ассалом, Ўзбекистон!»
8.00 — 8.25 «Ахборот».

*

8.25 Обзор республиканских газет.
8.35 «Диёр». Тележурнал.
8.55 На перекрестках экономики.
9.15 «Морена Клара». Телесериал.
10.00 Новости.
10.05 «На сельских стадионах».
Учебная программа:
10.30 «Алифбо сабоқлари».
11.00 Общая биология.

*

11.30 «Ишбилармон» («Деловой ориентир»).
11.50 «Ёшлар билан...» К Международному дню солидарности молодежи.
12.15 «Туркестан — наш общий дом».
12.40 Классические песни.
13.10 «Маърифат». Видеоканал.
14.00 — 14.05 Новости.

* * *

17.55 Программа передач.
18.00 Новости.
18.10 «После 2000 года». Телесериал.
18.30 «Омонлик тилаймиз».
18.40 «Большая перемена».
19.05 «Золотое наследие». Классические мелодии.
19.25 Реклама.
19.30 «Ахборот» (рус.).
19.50 Реклама.
19.55 «Лицом к лицу».
20.15 Вечерняя сказка.
20.25 Реклама.
20.30 «Ахборот».
20.55 Реклама.
21.00 На VIII сессии Олий Мажлиса Республики Узбекистан.
22.00 «Иймон».
22.10 Навстречу XII Ташкентскому Международному кинофестивалю. «Прощайте, сладкие грезы». Художественный фильм. 2-я серия (Пакистан).
23.25 Реклама.
23.30 «Ахборот».
23.55 Мелодии макома.
00.20 — 00.30 «Ватан тимсоллари».

УзТВ II

9.00 «Ёрилтош».
9.20 «Спорт-континент».
9.30 «Компьютер-Азия».
9.45 «Мак и Матли». Развлекательная программа.
10.05 «Стиль».
10.10 «Лучшее время».
10.20 «Олтин кент» («Золотой город»).
10.35 «Поколение».
10.50 «Зеркало».
11.10 «Стать ближе».
11.40 «Приватизация: шаг за шагом».
12.00 Вокруг света.
12.50 — 14.30 «Киноокo».

* * *

18.00 Дневник.
18.10 «Бугун пайшанба дастурида». Анонс передач.
18.15 Реклама.
18.20 «Ёрилтош». Мультсборник.
18.35 «Природа подводного мира».
19.20 Музыкальная дорожка.
19.25 Реклама.
19.30 «Ахборот» (рус.).
19.50 Реклама.
19.55 «Мошенники из бара «Офисина». Телесериал.
20.25 Реклама.
20.30 «Ахборот».
20.55 «Сехгар». Передача и реклама.
21.10 «Киноокo».
22.55 Дневник.
23.00 «Приватизация: шаг за шагом».
23.20 «От 7 до 70».
23.45 «Спорт-континент».
00.10 — 00.20 Дневник.

УзТВ III

17.15 Новости.

*

ОРТ
6.30 — 8.00 «Доброе утро».

* * *

17.20 — 20.40

*

20.40 «Чурек и малыш», «Худайберды-силач». Мультфильмы.

*

Российское государственное телевидение
21.00 — 21.30

*

21.30 Реклама.
21.35 «Семнадцать мгновений весны». Телевизионный художественный фильм. 7-я серия.
22.45 Футбол. Лига чемпионов. Полуфинал. «Манчестер Юнайтед» (Англия) — «Боруссия» (Германия). (В записи от 23 апреля).
00.15 — 00.20 Новости.

УзТВ IV

17.10 — 18.45 Турецкое телевидение

*

18.45 Мультkарусель.
19.00 Реклама.
19.05 «Санта-Барбара». Телевизионный художественный фильм.
19.55 «Ҳамшаҳарлар».
20.15 «Актуальный репортаж».
20.40 Реклама.
20.45 «Инспектор Фрост». Телесериал.
21.35 «На волне «02».
21.50 «Каталог».
22.00 «Коктейль плюс».
22.30 Программа телекомпании «Дурдаршан».
23.00 «Ракурс».
23.30 «Интер-спорт».
23.40 «От океана до океана».
00.10 — 00.20 «Хайрли тун!» — «Спокойной ночи!»

ПЯТНИЦА, 25

УзТВ I

6.30 «Ассалом, Ўзбекистон!»
8.00 — 8.25 «Ахборот».

*

8.25 По концертным залам столицы.
8.55 «Лицом к лицу».
9.15 «Узбектелефильм» представляет: «Встреча с чемпионом».
9.25 «Саньат ғунчалари».
9.50 «Нон таъми» («Вкус хлеба»).
10.00 Новости.
10.05 «Меҳр нури». Телеочерк.
Учебная программа:
10.30 Физика.
11.00 Немецкий язык.

*

11.30 «Коронный номер». Художественный фильм.
12.40 Навстречу Азиатским играм.
13.00 М. Супонин. «Кел, дўст бўлайлик». Спектакль ТЮЗа им. Ю. Ахунбабаева.
14.00 Новости.
14.05 — 14.35 «Жизнь на сцене». Актер Узбекского государственного музыкального театра им. Мукими Хамид Тухтаев.

* * *

17.55 Программа передач.
18.00 Новости.
18.10 «Томоша» сумалаги».
18.30 «Йигит омон бўлса».
18.50 «Одноклассник».
19.10 Бизнес. Итоги недели.
19.25 Реклама.
19.30 «Ахборот» (рус.).
19.50 Реклама.
19.55 «Биламиз-у, аммо...»
20.15 Вечерняя сказка.
20.25 Реклама.
20.30 «Ахборот».
20.55 Реклама.
21.00 На VIII сессии Олий Мажлиса Республики Узбекистан.
21.30 «Дилнавоз садолар».
21.40 «Ривоят».
21.50 «Саньат Нигористони».
22.10 Завтра суббота.
22.30 «Морена Клара». Телесериал.
23.15 Новости мирового спорта.
23.25 Реклама.
23.30 «Ахборот».
23.55 Вечерние мелодии.
00.15 — 00.25 «Ватан тимсоллари».

УзТВ II

9.00 «Кўзмунчоқ».
9.20 «Мастера смеха». Чарли Чаплин.
9.35 «Дублях».
9.50 «Жозиба».
10.05 «Зинданги ёхуд муҳаббат».
10.30 Видео — «О».
12.10 «Спорт-континент».
13.00 — 14.30 «Обман». Художественный фильм. 1-я серия.

* * *

18.00 «Даракчи».
18.10 Реклама.
18.15 «Жили-были...»
18.35 «Камолот».
18.50 Телевидение и театр.
19.10 Музыкальная дорожка.
19.25 Реклама.
19.30 «Ахборот» (рус.).
19.50 Реклама.
19.55 «Сизлардан ишорат». Музыкальная программа.
20.25 Реклама.
20.30 «Ахборот».
20.55 Музыка и реклама.
21.15 «Киноокo».
22.45 «Ханда дўкони».
23.05 «Санта-Барбара». Телевизионный художественный фильм.
23.55 — 00.05 «Даракчи».

УзТВ III

17.15 Новости.

*

ОРТ
6.30 — 8.00 «Доброе утро».

* * *

17.20 — 20.40

*

20.40 «Бухарские златошвеи». Телефильм.

*

Российское государственное телевидение
21.00 — 21.30

*

21.30 Реклама.
21.35 Футбол. Кубок кубков. Полуфинал. «Фиоренти-на» (Италия) — «Барселона» (Испания).
23.25 — 23.30 Новости.

УзТВ IV

17.10 — 18.45 Турецкое телевидение.

*

18.45 «Мультkарусель».
19.00 Реклама.
19.05 «Школа разбитых сердец». Телесериал.
19.30 «Рангинкамон».
19.55 «Умид чечаклари».
20.25 «Латофат».
20.40 Реклама.
20.45 «Инспектор Фрост». Телесериал.
21.35 «Қанотлар».
21.55 «Дом начинается с порога».
22.25 «Монитор-Азия».
22.55 «Шаҳрим-фахрим».
23.25 «Мир и человек».
23.50 «Весенний вернисаж».
00.05 — 00.15 «Хайрли тун!» — «Спокойной ночи!»

СУББОТА, 26

УзТВ I

6.30 «Ассалом, Ўзбекистон!»
8.00 — 8.25 «Ахборот».

*

8.25 Обзор республиканских газет.
8.35 Эстрадные песни.
9.05 «Мой друг зонтик». Мультфильм.
9.15 «Морена Клара». Телесериал.
10.00 Шахматная школа.
Студия «Ёшлик» представляет:
10.30 «Мулоҳаза, мунозара, муносабат».
11.00 «Таянч».
11.20 «Ҳамроҳ».
11.40 Ю. Розиков. «Домла». Многосерийный видеофильм. 28-я серия.
12.15 Теннис. Международный турнир в Намангане.
12.35 «Светофор». Телеконкурс.
13.20 «Нокдаун». Художественный фильм.
14.35 — 15.30 «Маънавият». Видеоканал.

* * *

17.55 Программа передач.
18.00 «Сюрприз».
18.20 «Олам» («Мир»).
18.30 Навстречу XII Ташкентскому международному кинофестивалю. «Тараддуд».
18.45 «Сиз севган қўшиқ».
19.05 «Ҳайрат».
19.25 Реклама.
19.30 «Ахборот» (рус.).
19.50 Вечерняя сказка.
20.05 Новости Узбекистана (на англ. яз.).
20.15 «Золотое наследие». Народный артист Узбекистана Батыр Закиров.
20.25 Реклама.
20.30 «Ахборот».
20.55 Реклама.
21.00 На пути к великому будущему. Новая история Узбекистана.
21.30 «Бизнес-академия».
21.50 «Букет танцев».
22.00 «Азиз сиймолар». Народная артистка Мукаррама Тургунбаева.
22.20 Внимание, премьера! Ю. Розиков. «Домла». Многосерийный видеофильм. 29-я серия.
«Тунги ёғду».
Развлекательная программа:
22.55 «Куй ва тасвир».
23.10 «Большой скандал». Художественный фильм.

УзТВ II

9.00 «Жили-были...»
9.10 «Камолот».
9.35 Телевидение и театр.
9.55 Музыкальная дорожка.
10.10 «Сизлардан ишорат».
10.40 «Ханда дўкони».
11.00 «Киноокo».
12.40 «Спорт-континент».
13.10 — 14.40 «Обман». Художественный фильм. 2-я серия.

* * *

18.00 «Даракчи».
18.10 Реклама.
18.15 «Ёрилтош». Мультсборник.
18.35 «Бугуннинг боласи».
18.55 «Мастера смеха». Чарли Чаплин.
19.10 «Жозиба».
19.25 Реклама.
19.30 «Ахборот» (рус.).
19.50 Реклама.
19.55 «Олтин кент» («Золотой город»).
20.10 «Жозиба».
20.25 Реклама.
20.30 «Ахборот».
20.55 Реклама.
«В субботу вечером». Развлекательная программа:
21.00 «Зиндаги ёхуд муҳаббат».
21.25 «Спорт-континент».
21.50 Музыка и реклама.
22.10 «Классики мирового кино». «Том Джонс». Художественный фильм.
24.00 — 00.10 «Даракчи».

УзТВ III

17.50 Открытие программы. Реклама.

*

ОРТ
17.55 — 22.05

*

22.05 Реклама.
22.10 «Кровавый камень». Художественный фильм (США).
23.35 Любителям оперы.
00.05 — 00.20 «Самый Южный». Телефильм.

УзТВ IV

9.00 Аэробика.
9.20 «Золотой век кино». «Фауст в юбке». Художественный фильм.
10.50 Реклама.
10.55 После спектакля.
11.20 Субботняя сказка.
12.20 «Летающие доктора». Телесериал.
13.05 Изучаем корейский язык.
13.25 — 14.55 «КВН-97». Открытие сезона.

* * *

17.10 — 18.45 Турецкое телевидение.

*

18.45 «Мультkарусель».
19.00 В субботу вечером.
19.10 Реклама.
19.15 «Санта-Барбара». Телевизионный художественный фильм.
20.05 «На крыльях танца».
20.35 «5 минут для себя».
20.40 Хит-коллекция.
21.00 Такой разнообразный мир.
21.20 «Золотой век кино». «Сто дней в Палермо». Художественный фильм.
22.50 «Вечерние встречи». Национальный симфонический оркестр Узбекистана.
23.20 — 23.30 «Хайрли тун!» — «Спокойной ночи!»

ВОСКРЕСЕНЬЕ, 27

УзТВ I

6.30 «Ассалом, Ўзбекистон!»
8.00 — 8.25 «Ахборот».

*

8.25 «Радуга». Кинопрограмма для детей.
9.10 «Цирк! Цирк! Цирк!»
9.40 Мультипанорама.
10.00 «Ватанимга хизмат киламан».
11.00 Ю. Розиков. «Домла». Многосерийный видеофильм. 29-я серия.
11.35 «Бир ўлка-ки...»
12.00 «Ташриф». Развлекательная программа.
12.40 На будущей неделе.
12.55 «Соғинч».
13.05 «Он пошел один». Художественный фильм. 2-я серия.
14.25 «В мире музыки».
14.45 Спорт Узбекистана.
15.00 «Эгиз қўшиқлар».
15.20 — 15.30 «Тақвим».

* * *

17.55 Программа передач.
18.00 «Ҳамёндаги мўъжизалар ёки...»
18.20 «Стремление убивать». Художественный фильм. 7-я серия.
19.05 «Пойинтар-сойинтар».
19.15 «Тухфа».
19.25 Реклама.
19.30 «Панорама» (рус.).
19.55 Реклама.
20.00 Строки вдохновения.
20.05 «Эгиз қўшиқлар».
20.25 Реклама.
20.30 «Хафтанома».
21.00 Реклама.
21.05 «Маърифатнома». «Зиёратлари қабул бўлсин!»
21.25 «Бу мунис лаҳзалар».
21.45 «Шаҳс ва бахс».
22.10 Внимание, премьера! Ю. Розиков. «Домла». Многосерийный видеофильм. 30-я серия.
22.45 «Интер-футбол».
23.10 На будущей неделе.
23.25 Реклама.
23.30 «Хафтанома».
24.00 Навстречу XII Ташкентскому международному кинофестивалю. «Война трех королей». Художественный фильм. 3-я и 4-я серии.
01.40 «Тақвим».
01.50 — 02.00 «Ватан тимсоллари».

УзТВ II

9.00 «Боланинг тили».
9.15 «Ёрилтош». Мультсборник.
9.45 Экран «Болажон».
11.00 «Мухлис ТВ II».
11.15 «Здравствуй, фестиваль!» Навстречу XII Ташкентскому Международному кинофестивалю.
11.25 «Дилором наволар».
11.40 Видео—«О».
13.50 — 14.20 «Глобус». Телеальманах.

* * *

18.00 «Даракчи».
18.10 Реклама.
18.15 «Боланинг тили».
18.30 «Ёрилтош». Мультсборник.
19.00 «Мухлис ТВ II».
19.15 «Здравствуй, фестиваль!» Навстречу XII Ташкентскому международному кинофестивалю.
19.25 Реклама.
19.30 «Панорама» (рус.).
19.55 Реклама.
20.00 «Қонун ҳимоясида».
20.10 «Дилором наволар».
20.25 Реклама.
20.30 «Хафтанома».
21.00 Музыка и реклама.
21.10 Видео—«О».
23.00 «Мафтункор чеҳралар».
23.20 «Мувозанат».
23.25 «Мухлис ТВ II».
23.40 «Даракчи».
23.50 Конец передач.

УзТВ III

16.50 Открытие программы. Реклама.
16.55 «По щучьему велению». Мультфильм.

*

ОРТ
17.50 — 21.35

*

21.35 Реклама.
21.40 Фестиваль эстрадной песни в Сан-Ремо.
22.15 «Афоня». Кинокомедия.
23.40 — 00.05 «Панорама».

УзТВ IV

9.00 «Эй! Доброе утро!»
9.30 «Парле ву франсэ?»
10.00 «Этот волшебный мир сказок».
11.40 «Родник».
12.10 Новости Узбекистана (на англ. яз.).
12.20 «Живая планета».
12.40 «Киносалон». Фильм Оливера Стоуна «Взвод».
14.50 Фильмы и судьбы.
15.20 «Мифы и реальность».
15.55 «Телеташриф».
16.15 «Тема дня».
16.30 «Дневной сеанс». «Команда спасения». Художественный фильм.

*

17.10 — 18.45 Турецкое телевидение.

*

18.45 «Мультkарусель».
19.00 «Улица моя...»
19.15 Реклама.
19.20 «Что такое хорошо и что такое плохо». Детская музыкальная развлекательная программа.
19.40 «Добрый вечер, Ташкент!»
20.15 Реклама.
20.20 «Действующие лица».
20.50 «Твое время».
21.10 «Кинопрофи». Навстречу XII Ташкентскому международному кинофестивалю.
21.40 «Киносалон». Роберт де Ниро и Дастин Хоффман в фильме «Затаившиеся».
24.00 — 00.10 «Хайрли тун!» — «Спокойной ночи!»

ПРИГЛАШАЕМ ПАРТНЕРОВ К ВЗАИМОВЫГОДНОМУ СОТРУДНИЧЕСТВУ ПО ИСПОЛЬЗОВАНИЮ УГЛЕОТХОДОВ

АО «УГОЛЬ»

Использование углеотходов в качестве органо-минеральных удобрений для улучшения физико-химических и агрохимических свойств бедных гумусом почв имеет большое хозяйственное значение.

В настоящее время отходы угледобычи и углеобогащения складируются в отвалы.

Сущность способа заключается в том, что отходы угледобычи и углеобогащения обрабатываются микробиологическими препаратами, способствующими деструкции углистого вещества и синтезу ценных биологически активных веществ.

Технология получения органо-минеральных удобрений на основе углеотходов проста, не требует специальной дорогостоящей аппаратуры и может осуществляться с применением стандартного оборудования.

Новые удобрения являются не только источником питательных элементов для растений, источником и субстратом для накопления гумусовых соединений в почвах, но и эффективным средством в борьбе с болезнями корневых систем растений.

Коэффициент использования азота, фосфора из гранулированных туков в 1,5—2 раза выше, чем у минеральных удобрений.

Улучшение структуры, физико-химических и агрохимических свойств почвы за счет высокого содержания гумуса и биологически активных веществ новых удобрений наиболее эффективно при использовании их на эродированных почвах и при рекультивации земель.

На новые удобрения разработаны токсикологические паспорта, технические условия, исходные данные для проектирования производства.

АО «Уголь» приглашает партнеров к взаимовыгодному сотрудничеству в осуществлении проекта по комплексному использованию полезных ископаемых угольных месторождений Узбекистана. Гарантируется самый высокий экономический эффект.

ТЕХНИЧЕСКАЯ ХАРАКТЕРИСТИКА

Массовая доля, % общего азота
— не более 30
усвояемого Р205 — не более 28
органической части — 35—60
влаги — не более 30
Гранулометрический состав:
массовая доля частиц размером 1—4 мм, %
— не менее 80
насыпная плотность — до 0,8
Способ получения прост, безотходен.

КОММЕРЧЕСКОЕ ПРЕДЛОЖЕНИЕ по производству органо-угле-минеральных удобрений (ОУМУ) на основе отходов добычи и обогащения угля

ОРГАНО-УГЛЕ-МИНЕРАЛЬНЫЕ УДОБРЕНИЯ — это:
◆ источник питательных элементов для растений;
◆ субстрат для синтеза гумусовых соединений;
◆ высокоэффективное средство в борьбе с болезнями растений: корневой гнилью, вилтом и др.

Преимущества производства в использовании ОУМУ

Для приготовления удобрений не требуется высококачественное органическое сырье — его заменяют отходы производства.

Выпускается в гранулированном виде, отличается сыпучестью, неслеживаемостью, высокими агротехническими свойствами.

Увеличивается коэффициент усвояемости растениями азота и фосфора.

Повышается урожайность хлопка-сырца до 5 ц/га (по сравнению с применением карбамида и аммофоса).

КОНТАКТНЫЕ ТЕЛЕФОНЫ:
(3712) 41-85-55, 44-55-79, 44-57-05, 36-99-19,
ФАКС: (3712) 41-85-56, 44-20-80.
ТЕЛЕКС: 116163 ЛАВА.
АДРЕС: Республика Узбекистан, г. Ташкент, 700011, квартал Ц-14, д. 27. АО «УГОЛЬ».

Акционерное объединение

«УГОЛЬ»

— крупнейший производитель твердого топлива отличного качества

Фирма «УЗБЕКУГОЛЬ»

реализует уголь всех марок, В ТОМ ЧИСЛЕ каменноугольный брикет и фасованный уголь,

по доступным договорным ценам со складов областных оптово-розничных, топливо-торгующих предприятий, расположенных во всех регионах Республики Узбекистан.

ФОРМА ОПЛАТЫ—ЛЮБАЯ.

КОНТАКТНЫЕ ТЕЛЕФОНЫ:

в г. Нукусе 3-26-11.
в г. Андижане 4-33-58,:4-54-59, 4-28-40
в г. Бухаре 5-76-64
в г. Джизаке 4-45-67
в г. Карши 4-48-10, 2-21-28
в г. Намангане 3-75-48, 3-76-41
в г. Навои 4-52-11
в г. Гулистане 25-48-56
в г. Самарканде 35-03-17,31-15-61
в г. Термезе 4-95-60, 4-95-62
в г. Фергане 24-53-79,24-33-59
в г. Ургенче 6-41-05
в г. Ташкенте 44-53-54, 44-35-93. 41-78-40, 41-78-41.

В творческих коллективах столицы

УЗБЕКСКИЙ ЦИРК СЕГОДНЯ

Сегодня у нас в гостях генеральный директор и художественный руководитель республиканского объединения «Узбекгосцирк» Б. Д. Маджидов.

Беседу с ним провел наш общественный корреспондент. Предлагаем ее вашему вниманию.

— Бахрам Джалилович, кто мог предположить, что через 25 лет после первого нашего творческого общения с рядовым артистом цирка доведется беседовать с руководителем крупного объединения циркового искусства в Центральной Азии? Помню вас как великолепного, элегантного наездника в номере «Джигиты солнечного Узбекистана», исполняющего рискованные виртуозные трюки на белом коне. Вы показывали уникальные номера со смешанной группой животных, а главную роль степенно и солидно, как и полагается, исполняли «корабли пустыни» — редкостные красавцы нары.

Тема нашей встречи «Узбекский цирк сегодня». С чего начнем?

— О, тема сложная, трудная и многогранная. Вы прекрасно знаете об этом, как член худсовета нашего объединения. Придется вернуться на пять-шесть лет назад, когда Узбекистан стал независимой республикой. Специфика нашего вида искусства заключалась, в отличие от других зрелищных видов, в самой организационной структуре, которая коротко называлась «Союзгосцирк» — Всесоюзное объединение государственных цирков. А отсюда — финансирование, подготовка кадров, номеров, аттракционов, прокат и сбор всех финансов от представлений шли в главк — в Москву. Ташкент и территория республики были лишь прокатной базой. То была четко организованная, отлаженная система, создающая возможность показа разнообразных программ.

И вдруг — разрыв всех экономических и деловых связей. Откровенно признаюсь, сначала была какая-то расстерянность. А потом постепенно, через недели, месяцы и, наконец, годы, — все наладилось. Мы выстояли, выжили, уверенно движемся вперед.

— И все-таки, каким путем?

— Мы, директора цирков Центральноазиатского региона, завязали тесные деловые, взаимовыгодные контакты. Это и обмен гастролями, и подготовка кадров, и подготовка совместных представлений для поездки в ближнее и дальнее зарубежье. Например, узбекские артисты побывали в Алматы, Бишкеке и Душанбе.

— А в дальнем зарубежье?

— О том, что мы поддерживаем широкие взаимовыгодные контакты, подтверждают гастрольные поездки узбекских артистов в Индию, Пакистан, Иран, Объединенные Арабские Эмираты, Сирию, Египет, Турцию. А, к примеру, номер «Па-де-де на верблюдах» (туда входит еще ряд трюков из акробатики, гимнастики и т. д.) под руководством заслуженного артиста Узбекистана Романа Белей и народной артистки республики Мамлакат Ташкенбаевой уже 5 лет (!) на гастролях в Италии. История узбекского цирка такого еще не знала. Добавлю, что смешанная цирковая труппа выехала в многомесячное турне и успешно гастролирует на Украине.

— Бахрам Джалилович, почти 40 лет знаю цирк изнутри. Но такого темпа, количества и качества подготовки номеров, как за последние полтора-два года, что-то не припомню. Раскройте секрет.

— Жизнь заставляет. Импрессарио, зритель в разных странах требуют. И, что очень важно, что радует и крепко поддерживает, что мы, циркачи в Центральной Азии, — издревле единое целое. Не буду рассказывать обо всех номерах, они разные, по-своему интересные, и каждый заслуживает отдельного внимания.

— Познакомьте читателей хотя бы с некоторыми.

— Вот конкретные примеры. Заслуженная артистка Таджикистана, в прошлом канатоходка, Назрнисо Алиева за очень короткий срок выпустила грандиозные номера: «Эхо Азии», «Канатоходцы Юнусовы», «Гусарская баллада», «Восточные фрески», а Марат Кошмагамбетов (Казахстан), сам великолепный артист («Игры с хлыстами и ножами»), подготовил эксцентрический номер «Акробаты на катушках». В прошлом жонглер на лошади, отличнейший дрессировщик Насибджан Мамедович Кочаков, заслуженный артист Туркмении, подарил узбекскому цирку аттракцион с бенгальскими и уссурийскими тиграми во главе с укротителем Фуркатом Юнусовым.

— И еще, если можно — о молодежи.

— Цирк, как известно, искусство молодых. Вот почему нас радует, что с прошлого года заработал Ташкентский колледж эстрады и цирка. И вместе с тем на манеже в самом цирке готовятся новые номера. Достаточно сказать, что выступающие сегодня в программе иллюзионист Акрам Ибадов, дрессировщик коз и ламы Акмаль Абдуллаев делают первые, но уверенные шаги в искусстве. Каждому из них по 20 лет.

Продолжаются и семейные традиции. Например, артисты Николай и Ирина Зинковы — жонглеры ножами, Ирина — изящно крутит обручи, а их маленький Дима выступает в номере «Каучук» как взрослый и даже лучше.

Естественно, что наши артисты — неизменно участники всех календарных праздников не только в самом Ташкентском цирке, но и на площади Мустакиллик, стадионе «Пахтакор», в других городах.

— Бахрам Джалилович, последний вопрос: как мы выступаем на зарубежных конкурсах?

— Хороший вопрос. Потому что он касается уровня развития циркового искусства в Узбекистане. На фестивале, посвященном 1000-летию китайского цирка, наши артисты завоевали приз «Золотой лев», акробаты на верблюдах — «Бронзового медведя». На международном фестивале в Москве узбекистанцы единственные из стран СНГ получили приглашение на гастроли в Швейцарию и США, а Карима Зарипова — младшая дочь наездницы, заслуженной артистки Узбекистана Гавхар Зариповой завоевала «Золотой приз» в Париже на фестивале, проходившем под девизом «Цирк будущего».

Вот так живет и трудится узбекский цирк сегодня.

— Спасибо. Желаем всем артистам успешных гастролей по манежам мира во славу нашей Родины.

Вел беседу Тулкун АБИДОВ, доктор искусствоведения.

Золотое наследие

«ДУШИ МОЕЙ КРАСА И СВЕТ»...

(К 205-летию Надиры)

Махлар-айим Надира — видная поэтесса, занимающая особое место в узбекской литературе первой половины XIX века.

Надира родилась в 1792 г. в г. Андижане. В юности она получила хорошее образование, изучала книги по истории и литературе. Большая часть жизни поэтессы прошла в Коканде в придворных кругах. Когда Надире было тридцать лет, умер спутник ее жизни Умархан. Последующие годы жизни поэтесса провела в среде любителей и покровителей литературы.

Следуя поэтической традиции родного края, Надира создавала стихи как на узбекском, так и на персидско-таджикском языках. На родном языке она писала под тахаллусами (псевдонимами) «Надира» и «Камила», персидско-таджикские подписывала тахаллусом «Макнуна».

В своем творчестве Надира продолжала традиции таких великих поэтов, как Навои и Бедиль, воспевая любовь к человеку, раскрывая его духовную красоту. Надиру привлекал также сатирический дух тех произведений Навои, в которых обличаются невежество и суеверие.

В творчестве Надиры ярко проступает одно существенное свойство: поэтесса неизменно внимательна к жизни женщин, своих современниц; она возносит похвалы красоте, доброте женщин, воспевает их стремление к светлому будущему.

— Стихи Надиры отмечены теми прогрессивными тенденциями узбекской литературы, — пишет известный литературовед М. Кадырова, — которые характерны для первой половины XIX в. Надира — незаурядная поэтесса, способствовавшая вместе со своими современниками — собратьями по перу Мунисом, Агахи, Хазыком, Гулхани, Гази, Увайси и Махзуной развитию и обогащению поэзии своего времени.

НАДИРА

ГАЗЕЛИ

* * *

Дивен лик твой, а краса — лучше всех отрад,
Ты — сам Хызр, твои уста, как Иса, живят.
Мне безумье суждено в страсти по тебе,
Я в плену твоих кудрей: стан — их цепью сжат.
Мой Коран — твое чело, на его листках
Твои брови — как зачин: «Бог велик и свят»...
Блещет твой прекрасный лик лунной красотой,
А лучи твоей красы солнца свет затмят...
Сколь неверен этот мир: долги дни потерь,
Людям от него —разор, все в нем — боль утрат.
Есть ли где Юсуф, скажи, есть ли Зулейха?
Ныне где найдешь Ширин, где теперь Фархад?
Стойким сердцем все стерпи — всю печать любви,
В дни свиданий и разлук весел будь и рад!
Мне от века, Надира, век такой сужден:
Ведать только боль любви и не знать пощад!

* * *

Я лик твой вспомню — вспыхнет свет,
и станет ночь светла:
То — сонмы искр на Млечный Путь зарею
ночь взвила.
Ростки терпенья орошу я влагой уст твоих, —
И дива нет, что сласть плодов на всходах
проросла!
Где шах, как море, сердцем чист, во славе
край цветет:
В его казне богатств не счесть, и перлам —
нет числа!
Сколь благостен радивый шах:
всем просветляют взор,
Как бы целительной сурьмой, его забот дела.
Всегда терпенью верен будь, иначе
вкусишь яд, —
Кто терпелив, тот усладит всю горечь бед и зла.

* * *

Ты украшаешь мир, ты — солнце и луна,
А в солнце лишь краса сама отражена!
Виденье дивных уст в душе не утаить, —
Оно и в блестках брызг искристого вина.
Две пряди, как дракон, извивами крутясь,
Твой кипарисный стан замкнули в два звена.
Глаза его сравню с нарциссами в саду:
В миндальных тех очах — колдунья-пелена.
Зачем встревожен ты стенаньями любви, —
Боишься, что на мне — неверия вина?
Ты выйдешь в путь — горят
Все девять сфер небес,
И вся твоя стезя огнем освещена.
И тот, кто духом тверд, пойдет, тобой ведом,
Туда, где даль времен, пределов крутизна.
Ты — солнце в небесах, где властвует пророк, —
Сверкающих твоих достоинств имена!
Усердна Надира в служении тебе,
И — веру и весь мир в награду ждет она.

* * *

О, сколь любимый мой жесток!
В его руках — аркан, —
Меня невидимой петлей погибель обвила.
Не звезды светят в небесах —
то лик витает мой,
И сонмом искристых огней ночная
светит мгла.
Шальное сердце закую я в цепь твоих
кудрей,
Чтобы его толпа детей неволить не могла.
Ты над любимым, Надира, вспаришь на
крыльях ввысь, —
Торчат на теле стрелы мук, как будто два
крыла.

Перевод с узбекского и таджикско-персидского Сергея ИВАНОВА.

Футбол

...ПЛЮС КОМАНДЫ ВТОРОГО ЭШЕЛОНА

Семь великолепных матчей с начала республиканского чемпионата провели армейцы Ташкента, уверенно возглавляющие таблицу розыгрыша. В седьмом туре МХСК, идущий без ничьих и поражений, одержал еще одну убедительную победу. На этот раз над довольно серьезным соперником — футболистами «Бухары». Команда древнего города Центральной Азии, играя в гостях у армейцев, пропустила в свои ворота четыре безответных мяча. И, несмотря на все усилия своих нападающих, да и всей дружины, бухарцы до конца матча так и не сумели «размочить» счет. В итоге они попрежнему замыкают шестерку лидирующих коллективов, имея в своем активе 12 очков.

Экс-чемпион Узбекистана ферганский «Нефтчи» поднялся на вторую строку турнирной таблицы, нанеся поражение — 1:0 хозяевам поля — ташкентскому «Трактору». Ферганцы упорно стремятся занять лидирующую позицию и после матчей седьмого тура отстают от армейцев всего на 2 очка. Похоже, что воспитанники Ю. Саркисяна полностью вошли в форму и ждут лишь пусть даже самой незначительной оплошности МХСК.

Ну а нынешний чемпион наманганский «Навбахор» принимал в родных стенах дебютантов из Термеза команду «Сурхан». Этот коллектив пока провел четыре игры, три из которых окончились поражением термезцев и лишь одна была сведена к ничьей. Поединок с «Навбахором» вряд ли можно отнести к разряду трудных для чемпиона. Наманганцы забили в ворота гостей 9 безответных мячей. Однако эта победа не позволила чемпионам подняться выше пятой строки таблицы. Ее возглавляют достаточно сильные и опытные соперники по чемпионату. 9:0 в игре «Навбахор» — «Сурхан» — самый крупный счет тура. А нулевой результат зафиксирован в матче между каршинским «Насафом» и ташкентским «Пахтакором». Поединок на главном стадионе Кашкадарьинской области завершился вничью — 0:0. Эта ничья разрешила спор между ташкентцами и ферганцами за обладание второй строкой таблицы. Пахтакоровцы на сегодня идут третьими.

Вслед за разгоревшейся борьбой за чемпионские титулы в высшей лиге розыгрыш путевок в главный футбольный эшелон начали коллективы первой лиги. Перед пятым туром здесь лидирует бекабадский «Металлург». Упорное желание возвратиться в высшую лигу проявляет «Урал» из Нукуса. Команда Каракалпакстана сейчас на втором месте. В тройке сильнейших кокандский «Темирйулчи».

Сегодня на чемпионате среди команд высшей лиги начнутся поединки восьмого тура.

М. СЛАВИН.

ПОЛОЖЕНИЕ ПОСЛЕ СЕДЬМОГО ТУРА. ВЫСШАЯ ЛИГА

	И	В	Н	П	М	О
1. МХСК	7	7	0	0	19—4	21
2. «Нефтчи»	7	6	1	0	23—7	19
3. «Пахтакор»	7	5	2	0	12—3	17
4. «Дустлик»	7	5	1	1	12—5	15
5. «Навбахор»	7	4	2	1	17—6	14
6. «Бухара»	7	4	0	3	13—13	12
7. «Атласчи»	7	3	1	3	11—12	10
8. «Согдиана»	7	3	0	4	7—9	9
9. «Трактор»	7	2	2	3	5—5	8
10. «Афросиаб»	7	2	2	3	6—7	8
11. «Андижан»	7	2	1	4	6—8	7
12. «Насаф»	7	1	4	2	6—8	7
13. «Касансай»	7	2	0	5	5—14	6
14. «Зарафшан»	7	1	2	4	7—11	5
15. «Чиланзар»	6	1	1	4	2—6	4
16. «Хорезм»	6	1	0	5	5—18	3
17. «Янгиер»	6	0	2	4	5—10	2
18. «Сурхан»	4	0	1	3	0—15	1

Внимание! Снимаю... Фотоэтюд.

Главный редактор Азим СУЮН

Редколлегия:

Абдулла ОРИПОВ,
Абдулхафиз ДЖАЛАЛОВ,
Азиз НОСИРОВ,
Одилжон ОЛИМЖАНОВ,
Ислам ШАГУЛЯМОВ,
Аслиддин БОЛИЕВ,
первый заместитель главного редактора,
Салим АШУРОВ,
заместитель главного редактора,
Алимкул СУЛТАНОВ,
ответственный секретарь — «Узбекистон овози»,
Виктор ЗВЕРЕВ,
ответственный секретарь — «Голос Узбекистана».

ГОЛОС УЗБЕКИСТАНА

ЎЗБЕКИСТОН ОВОЗИ

Учредитель: Центральный Совет Народно-демократической партии Узбекистана.

Адрес редакции: 700029, г. Ташкент, пл. Мустакиллик, 5.
Наши телефоны: 39-46-05, 39-83-09.
Индекс: 64582.

Дежурный редактор Владимир СИНЯГИН.

Регистрационный № 43. Объём — 2 печ.л. Способ печати — офсетный, формат А 2. Заказ Г-0242. Тираж 7482
Типография Издательско-полиграфического концерна «Шарк», адрес предприятия: ул. Буюк Турон, дом 41.

1 2 3 4 5 6

Из зала суда

ПОД МАСКОЙ ПРЕДПРИНИМАТЕЛЯ...

Ташкентский областной суд приговорил к 20 годам лишения свободы с конфискацией имущества 45-летнего Ходимжана Каримова из города Янгиабада. За какие же прегрешения столь суровое наказание, которое, сообщим сразу, оставлено без изменений Верховным судом Республики Узбекистан, куда с кассационной жалобой обращался осужденный?

Х. Каримов обвинялся сразу по четырем статьям Уголовного кодекса республики — 167, 209, 205 и 179, которые предусматривают наказание за хищения в особо крупных размерах, должностной подлог, злоупотребление служебными полномочиями и лжепредпринимательство. Действовал он под маской размашистого и незаурядного бизнесмена, рекламируя в различных инстанциях свои связи и способность достать и поставить клиентуре что угодно, вплоть до «птичьего молока». Многие верили ему, легко попадали в его ловушку и терпели убытки, исчисляемые миллионами сумов. Среди них немало ответственных должностных лиц, включая банкиров.

Своим «влиянием» Х. Каримов охватывал три города Ташкентской области — Янгиабад, где жил, снимая квартиру, Ангрен и Ахангаран. Небезынтересно знать такую деталь: в Янгиабад Х. Каримов пожаловал из Ферганской долины после пятилетней «отсидки» по приговору Андижанского областного суда за крупные хищения. Впервые его имя всплыло на новом месте в штате малого предприятия «Зафар» в Янгиабаде. Тут ему была доверена должность... главного бухгалтера. Разумеется, новоявленный «бизнесмен» скрыл свою недавнюю судимость и другие проделки на криминальной почве. Маска действовала безотказно. Через некоторое время он умудрился стать директором частной фирмы «Умид» в том же Янгиабаде. Затем здесь же, в соответствии с постановлением № 558 городского хокима, основал еще одну фирму — «Алишер-77». Фирма под таким названием начала функционировать также в Ахангаране, занимаясь, как и другие, одним: скупкой оптом продовольственных товаров и их перепродажей по завышенным ценам.

Первоначальный капитал «бизнесмен» сколотил за счет банковских кредитов, которые вернул частично либо не вернул вовсе.

Согласно заключению ревизоров и другим материалам дела лжепредприниматель прикарманил около 8 миллионов сумов. Его жертвами стали Ангренское отделение «Тадбиркорбанка», Ахангаранское отделение «Промбанка», акционерное общество «Ахангарандон», Ангренский филиал фирмы «Бошалмазолтин», другие организации. Из «Тадбиркорбанка», например, «великий комбинатор» сумел выколотить кредит в размере двух миллионов сумов с условием вернуть все с процентами через три месяца. Но доверчивый кредитор не получил обратно ни тийина, и вряд ли это когда-нибудь ему удастся.

Да, есть над чем задуматься и задаться вопросом: как все это могло произойти?

Икрам АХМЕТОВ, корр. «Голоса Узбекистана».

Калейдоскоп

Как делить золото инков?

В Эквадоре и Норвегии вспыхнула острейшая дискуссия вокруг того, как делить сокровища инков, которые находятся на затонувшем испанском паруснике. Этот парусник обнаружен экспедицией недалеко от побережья Эквадора. Руководил экспедицией эквадорец, однако финансировали работу норвежцы. Что касается самого драгоценного груза, стоимость которого оценивают от 4 до 8 миллиардов долларов, то он пока лежит на дне, и никто его не потрогал руками.

Ограбили кабинеты министров

В последнее время кабинеты южноафриканских министров подверглись серии дерзких ограблений. Из кабинета одного министра воры унесли стереофоническую аппаратуру, у другого — украли радио, у третьего — кожаный пиджак, у четвертого — золотые часы.

Сам министр внутренних дел признался, что из его кабинета выкрали проигрыватель, настольные часы, кофейный столик и столовый прибор.

С иголкой в собственной голове...

жил 24-летний китайский крестьянин Ли Цзянхун, причем многие годы. С детских лет он страдал от жестоких мигреней и конвульсий. Местные лекари поставили диагноз «эпилепсия», а облегчить его страдания не могли.

И вот в городской больнице с великим изумлением обнаружили у него в голове даже не одну, а три иголки длиной от 2-х до 4,5 см. Через два часа они были извлечены. Как иголки могли попасть в голову Ли, как он мог вообще жить с этими иголками в голове? Ни одного другого аналогичного случая в мировой практике не было.

Мышь с человеческим ухом

Революцию в трансплантационной хирургии, развитие которой тормозят хронический дефицит донорских органов и проблема отторжения, сулит эксперимент китайского врача Цао Илиня, работающего в отделении пластической хирургии одной из шанхайских больниц. Ему удалось вырастить ухо на теле лабораторной белой мыши.

Изъятые из этого органа клетки экспериментатор культивировал на специальной подставке, изготовленной из особого материала, а затем пересадил выращенный ушной хрящ на тело животного. Через шесть недель мышь обзавелась полноценным человеческим ухом.

По мнению Цао Илиня, эта технология может быть использована в клинической практике уже к концу нынешнего столетия.

Убийца и алкоголик

В штате Бихар дикий пьяный слон затоптал насмерть 13 человек, пишет газета «Индиан экспресс».

Как выяснилось, гигант налакался изготовленной за смену продукции подпольного водочного завода в одной из деревень.

Полиции пришлось дать согласие на отстрел слона. Это животное охраняется законом, и убить его можно только тогда, когда власти признают, что оно стало опасным и нанесло существенный вред.

Золотая жила

На настоящую золотую жилу напали агенты ФБР, обыскивая двор одного из мафиозных наркодельцов. Используя металлоискатели и радары, они выкопали из-под земли 82 бруска золота и семь мешочков с мелкими самородками — всего на 2 миллиона долларов. Сам хозяин отбывает срок в тюрьме, причем по совокупности преступлений он приговорен к 660 годам заключения.

(По материалам прессы).

Просто анекдоты

Грабитель фомкой отжимает дверь квартиры. Приоткрывается соседняя дверь, из-за которой слышится:

— Драгоценности они прячут в саксонской вазе, а деньги под аквариумом.

* * *

— Подсудимый! Вы подтверждаете, что ударили пострадавшего пепельницей?

— Да, подтверждаю...

— А где же вы на улице нашли пепельницу?

— Да... там на автобусной остановке стояла...

* * *

Товарищ милиционер, скажите, пожалуйста, по этой улице ходить не очень опасно?

— Было бы опасно, я бы по ней не ходил.

* * *

Судья:

— Почему вы изготовили фальшивые деньги?

Подсудимый.

— Как почему? Потому что настоящие делать я еще не научился.

* * *

Полицейский, вызывая по телефону участок:

— Здесь ограбили человека. Одного я задержал.

— Кого именно?

— Того, которого ограбили.

* * *

— У меня украли автомобиль!

— А вы видели вора?

— Нет, но я записал номер машины!

* * *

Судья подсудимому:

— Почему вы не взяли себе защитника?

— Все адвокаты отказываются вести мое дело, как только узнают, что я действительно не брал этих пяти миллионов.

— Обвиняемый, что вы можете сказать в свою защиту?

— Только одно: мне были доверены миллионы, а я присвоил из них только семьсот тысяч.