СОБЫТИЯ НЕДЕЛИ

❑ Президент Республики Узбекистан Ислам Каримов принял находившегося в нашей стране Генерального секретаря ЭКО Ондера Озара. На встрече обсуждались вопросы, связанные с дальнейшим развитием связей между Узбекистаном и ЭКО.

❑ Президент Республики Узбекистан Ислам Каримов принял Чрезвычайного и Полномочного Посла Российской Федерации в нашей стране Ф. Сидорского, который сообщил об истечении срока его посольских полномочий, выразил удовлетворение тем, что за время своей деятельности в Узбекистане смог внести вклад в укрепление дружественных отношений между двумя странами. Глава нашего государства отметил, что Ф. Сидорский в качестве первого посла в Узбекистане внес определенный вклад в упрочение сотрудничества между нашими странами.

❑ Президент Соединенных Штатов Америки Билл Клинтон направил послание Президенту Узбекистана Исламу Каримову, в котором передал от имени народа Америки наилучшие пожелания народу Узбекистана по случаю Курбан Байрама.

❑ Делегация Узбекистана посетила с официальным визитом столицу Украины Киев. В Кабинете Министров Украины состоялись переговоры между Премьер-министром Узбекистана У. Султановым и Премьер-министром Украины П. Лазаренко. После заключительного заседания совместной комиссии по всестороннему сотрудничеству между Узбекистаном и Украиной состоялась церемония подписания документов о дальнейшем расширении сотрудничества между двумя государствами.

❑ В посольстве Республики Таджикистан состоялось вручение гуманитарной помощи для населения братской республики. В связи со сложившейся неблагоприятной эпидемиологической обстановкой в Республике Таджикистан от Министерства по чрезвычайным ситуациям и Министерства здравоохранения Узбекистана в посольство Таджикистана переданы медикаменты — антибиотики широкого спектра действия, производство которых впервые освоено в нашей республике.

❑ Сегодня в столице Узбекистана начнет свою работу VIII сессия Олий Мажлиса республики первого созыва.

❑ Указами Президента Республики Узбекистан Ислама Каримова Шухрат Шукурович Кабилов назначен Чрезвычайным и Полномочным Послом Республики Узбекистан в Пакистане. Ему присвоен дипломатический ранг Чрезвычайного и Полномочного Посланника первого класса.

Эта дорогая Родина принадлежит всем нам!

ГОЛОС УЗБЕКИСТАНА

Общественно-политическая газета Народно-демократической партии Узбекистана

№ 17 (261) 24 апреля 1997 г. Цена свободная Выходит с 5 марта 1992 года

У карты новостей

В КОМИТЕТЕ ОЛИЙ МАЖЛИСА

Состоялось заседание Комитета Олий Мажлиса Республики Узбекистан по законодательству и судебно-правовым вопросам.

В нем приняли участие, руководители соответствующих министерств и ведомств, правоохранительных органов, организаций, ученые-правоведы, специалисты.

Вел заседание председатель комитета Н. Исмоилов.

На заседании обсуждался законопроект (во втором чтении) о представителе Олий Мажлиса по правам человека (омбудсман). Депутаты высказали по нему свои мнения и предложения. Рекомендовано внести его на обсуждение восьмой сессии Олий Мажлиса.

На заседании также были рассмотрены проект Гражданского процессуального кодекса Республики Узбекистан (в первом чтении) и проект Хозяйственного процессуального кодекса Республики Узбекистан (в первом чтении). Члены комитета изложили по ним свои мнения и предложения.

Обсуждались и законопроекты о подготовке законов Республики Узбекистан о внесении изменений и дополнений в отдельные законодательные акты. Эти законопроекты также рекомендовано внести на обсуждение очередной сессии Олий Мажлиса.

«ЖЕНЩИНА И ЗДОРОВЬЕ»

Семинар-совещание на эту тему состоялся в городе Гулистане.

В нем приняли участие руководители организаций и учреждений, заместители хокимов городов и районов, активисты женских организаций, ученые, представители общественности.

С докладом на тему «Здоровье женщины — основа здоровья общества» выступила заместитель Премьер-министра, председатель Республиканского комитета женщин Д. Гулямова.

Выступившими отмечалось, что в нашей стране уделяется особое внимание вопросам дальнейшего укрепления здоровья матерей и детей, социальной защиты малообеспеченных семей. Хотя в Сырдарьинской области в этом направлении и проделана определенная работа, здесь все же существует немало проблем, ждущих своего решения. В большинстве районов санитарное состояние, уровень обеспечения населения питьевой водой не соответствует требованиям.

Не уделяется достаточного внимания улучшению медицинского и бытового обслуживания жителей.

Подчеркивалась необходимость повышения медицинской грамотности женщин, оживления пропагандистской и агитационной работы в этом направлении.

На семинаре выступил хоким области У. Исмоилов.

СОГЛАШЕНИЯ ВСТУПАЮТ В СИЛУ

Европейский банк реконструкции и развития выделил льготный кредит в размере 30 миллионов долларов США для поддержки отдельных перспективных предприятий в Бухарской области, говорится в телеграмме руководителя регионального отделения этого банка И. Каваниша, направленной на имя хокима Бухарской области С. Хусенова.

Как известно, на бизнес-семинаре, посвященном перспективам привлечения иностранных инвестиций в Бухарскую область, который состоялся 26 марта нынешнего года, были подписаны соглашения о сотрудничестве между бухарскими предпринимателями и представителями фирм более десяти стран.

Выделение Европейским банком реконструкции и развития льготного кредита для предприятий Бухарской области свидетельствует о начале реализации этих соглашений.

(УзА).

НОВЫЙ КОМПЛЕКС ИНТЕРНАЦИОНАЛЬНОГО ЦЕНТРА

В Ташкенте 17 апреля состоялось открытие нового комплекса Республиканского интернационального культурного центра. В торжественной обстановке открыл его хоким города Ташкента К. Туляганов.

Выступивший на церемонии первый заместитель Премьер-министра И. Джурабеков отметил, что в нашей стране представители всех народов и национальностей живут и работают в мире и согласии. Все они активно участвуют в строительстве нового правового демократического общества. Люди разных национальностей вносят достойный вклад в дело реализации экономических реформ, глубоко осознавая, что независимый Узбекистан является их единой Родиной. А национальные культурные центры, действующие в нашей республике, проводят немалую работу по обеспечению социально-экономического развития страны, укреплению мира, дружбы и спокойствия, развитию национальных культур.

Директор Республиканского интернационального культурного центра К. Расулов, а также председатели корейского, русского, казахского, польского, грузинского национальных центров говорили о том, что Президент и правительство Узбекистана проявляют постоянную заботу о том, чтобы национальные культурные центры вели плодотворную работу и что еще одним ярким примером этому явилось открытие в нынешнем году, объявленном Годом интересов человека, нового здания Республиканского интернационального культурного центра.

В церемонии приняли участие государственный советник Президента Узбекистана Р. Баходыров, заместитель Премьер-министра республики А. Азизходжаев.

(УзА).

Так выглядит новый комплекс Республиканского интернационального культурного центра.

Фото А. ТУРАЕВА

ДЛЯ ФЕРМЕРОВ И СЕЛЬСКИХ ПРЕДПРИНИМАТЕЛЕЙ

Узбекские ученые под руководством кандидата технических наук Ильдара Турсунбаева совместно со специалистами Индийской национальной аэродинамической лаборатории разработали водоподъемную установку, работающую на солнечной энергии. Агрегат успешно прошел технические испытания в Индии и получил высокую оценку специалистов. Он предназначен для полива фермерских участков, отгонного животноводства и капельного орошения. Экспериментальный образец способен обеспечить подъем 8 кубических метров воды в час с глубины до 5 метров. Сейчас ученые работают над повышением технических и экономических параметров нового гидропоршневого насоса.

В настоящее время в мировой практике использованию энергии Солнца уделяется пристальное внимание. Особенно широкое развитие эта самая экономичная отрасль энергетики получила в странах с современной электронной промышленностью и высокими технологиями, такими, как США, Англия, Германия, Франция, Япония, Южная Корея. В настоящее время в мире солнечные батареи ежегодно вырабатывают более 100 тысяч киловатт-часов электроэнергии, что равно годовому объему средней ГЭС.

Солнечную энергию ученые по праву называют энергетикой третьего тысячелетия. И основания для такого утверждения весьма высокие. Ведь исходным сырьем для фотобатарей является кремний, запасы которого на Земле практически неисчерпаемы. А насколько перспективно их использование, говорит хотя бы такой факт, как стоимость солнечной батареи мощностью в 1 ватт, которая без электронной «начинки» равна 6 долларам. Причем только за последние 10 — 12 лет она снизилась в 15 раз. Исходя из этого, и объясняется столь пристальное внимание ученых нашей страны к использованию этого вида энергии. Как подтверждение этим словам — создание нескольких видов переносных электростанций группой ученых под руководством кандидата физико-математических наук Мухамада Турсунова. Их мощность колеблется от 20 до 100 ватт, а вес без аккумуляторов — от 12 до 60 килограммов. Круг применения мини-электростанций самый обширный. Их могут использовать фермеры, чабаны, геологи, метеорологи, егеря и т. д. В перспективе — разработка более мощных электростанций с минимальной весовой нагрузкой.

Наш корр.

НОВЫЕ КРЕДИТЫ ДЛЯ БИЗНЕСМЕНОВ

Координационный совет — рабочая комиссия по сбору, анализу и реализации инвестиционных проектов начала функционировать в Ташкенте.

«Путевку в жизнь» дали ей решение хокима столицы, постановление и распоряжение Кабинета Министров и Указ Президента Республики Узбекистан «О дополнительных мерах по стимулированию развития малого и среднего предпринимательства». В состав комиссии вошли заместители хокима Ташкента, руководители управлений и отделов хокимията, представители палаты товаропроизводителей и предпринимателей, Бизнес-фонда, управления Госкомимущества, банков и крупных предприятий столицы. Такие же комиссии созданы во всех районах города.

Совместными усилиями рабочие комиссии рассматривают проектные предложения с участием их инициаторов, дорабатывают, обобщают их, решают проблемные вопросы обеспечения производственными площадями, а в случае необходимости гаранта — закрепляют организацию, ответственную за реализацию проекта, обеспечивают информационно-разъяснительную работу среди предпринимателей. Вся итоговая информация по реализации инвестиционных проектов и выдаче новых кредитов бизнесменам сконцентрирована в центре городского управления Госкомимущества.

На сегодняшний день в городской палате товаропроизводителей и предпринимателей собрано и передано в рабочую группу хокимията Ташкента 49 инвестиционных проектов и предложений.

Наш корр.

Партийная информация

НА ПОВЕСТКЕ ДНЯ — ВОПРОСЫ СЕССИИ

На заседании Политисполкома ЦС НДП Узбекистана, состоявшемся 23 апреля с.г., был рассмотрен вопрос о рекомендациях партийной фракции в парламенте по проектам законов и других документов, предложенных для включения в повестку дня восьмой сессии Олий Мажлиса республики.

Политисполком по рассмотренному вопросу принял соответствующее постановление.

* * *

НАВСТРЕЧУ VIII СЕССИИ ОЛИЙ МАЖЛИСА

ПРАВОВОЕ ОБЕСПЕЧЕНИЕ ИНТЕРЕСОВ ЧЕЛОВЕКА

— это наша приоритетная задача, отмечалось на заседании фракции НДП Узбекистана в Олий Мажлисе республики, которое состоялось вчера, перед предстоящей сессией парламента.

На нем был рассмотрен вопрос о рекомендациях депутатам парламента, избранным от НДП Узбекистана, в связи с VIII сессией Олий Мажлиса республики. С докладом по данному вопросу выступил председатель фракции Абдулхафиз Джалалов.

Докладчик и выступившие в прениях А. Алимбаев (13-й избирательный округ), А. Арипов (233-й избирательный округ), Г. Машарипов (213-й избирательный округ), указав на непосредственную связь большинства вынесенных на рассмотрение сессии законопроектов с интересами человека, подчеркнули приоритетное значение правового обеспечения данного вопроса и призвали членов фракции к усилению своего вклада в это важное дело. Это не случайно, ибо 1997 год в нашей стране, по инициативе Президента И. А. Каримова, объявлен Годом интересов человека.

На заседании выработана общая позиция фракции НДП Узбекистана в связи с очередной сессией парламента, принято решение рекомендовать депутатам поддержать, в основном, предложенную повестку дня сессии, внесенные проекты законов и других документов. При этом приняты во внимание важное значение рассматриваемых на сессии вопросов, активное участие многих наших депутатов в подготовке законопроектов и то, что по большинству из них в Секретариат Олий Мажлиса заранее представлены предложения фракции.

На заседании депутатам от НДП Узбекистана поручено выразить и отстаивать позицию фракции по каждому обсуждаемому вопросу, подчеркнуто, что они призваны внести достойный вклад в проведение сессии на высоком уровне.

Также была заслушана информация депутата Олий Мажлиса от 97-го избирательного округа Т. Саттарова о выполнении им своих депутатских полномочий.

На заседании фракции выступила заместитель председателя Олий Мажлиса Узбекистана Б. Шадыева, приняла участие заместитель Премьер-министра республики Д. Гуломова.

Пресс-служба ЦС НДП Узбекистана.

ОБЪЯВЛЕН КОНКУРС

Министерство по делам культуры Республики Узбекистан в целях подготовки достойного празднования шестой годовщины независимости республики объявляет о проведении открытого конкурса на лучший сценарий.

Условия конкурса:

в сценариях, представляемых авторами, должны быть охвачены такие темы, как светлый путь независимости, результаты ее первых уверенных шагов, чувство Родины, патриотизм, уважительное отношение к духовному наследию и национальным традициям, достижения независимости за короткий период, вера народов в свое великое будущее, дружба народов, утверждение национальных ценностей, память о наших предках, боровшихся за независимость Отечества, нравственное совершенствование каждого гражданина, и они, являясь высокохудожественными, должны определить приоритетные направления праздничных торжеств.

В сценарии необходимо предусмотреть, что праздник проводится на столичной площади Мустакиллик.

Срок представления на конкурс сценариев — до 1 июля 1997 года.

Премии конкурса:

первое место — сто пятьдесят тысяч сумов,

второе место — сто тысяч сумов,

третье место — пятьдесят тысяч сумов.

Сценарий праздника должен быть рассчитан на полтора часа, не превышать 25—30 страниц и представлен в трех экземплярах.

Авторы имеют право рекомендовать режиссера для сотрудничества.

В конкурсе могут участвовать один или несколько авторов.

Рукопись сценария не редактируется и не возвращается.

Участники конкурса должны направлять сценарии с указанием своих имен и фамилий, а также места жительства по адресу:

700129, город Ташкент, улица Навои, 30, 1 этаж, комната 2.

Министерство по делам культуры Республики Узбекистан.

Тел.: 44-63-73, 44-63-63.

Слагаемые успеха земледельцев

На полях республики

Хлеборобы Куйичирчикского района столичной области — признанные мастера по выращиванию колосовых культур. В последние годы здесь основной упор делают на озимую пшеницу. Используя накопленный опыт и современные технологии выращивания пшеницы, хлеборобы района в прошлом году довели среднюю урожайность каждого гектара до 32 центнеров. В передовых же хозяйствах, таких, как «Пятилетка», на круг было получено по 36 центнеров отборного зерна. Нынче здесь наметили рекордный рубеж — 45 центнеров с каждого из 2200 гектаров.

Насколько реальны эти планы, красноречивее любых слов говорит то, что в отдельных бригадах хозяйства научились получать 50- и даже 55- центнеровые урожаи.

Сегодня озимый клин района доведен до 12,5 тысячи гектаров, с которых хлеборобы наметили получить в среднем по 42—45 центнеров зерна. Учитывая богатый опыт и отличные виды на урожай, такой рубеж дехканам по плечу. А озимые действительно хороши! Пожалуй, лучшие за весь период выращивания этой культуры. Думается, сказались и приобретенные навыки, и заинтересованность как хозяйств, так и каждого хлебороба в отдельности. Ведь чем выше будет урожайность, тем весомее окажется доля каждого дехканина.

Говоря о видах на урожай, нельзя не отметить и такой фактор, как своевременное проведение всех необходимых агромероприятий. И, в частности, осенне-весенних поливов и минеральной подкормки растений. Кстати сказать, нынче минеральных удобрений внесено на 20 процентов больше, чем в прошлом году. А значит, растения получили более полноценное питание, что в конечном итоге дает хорошую прибавку к урожаю.

Сейчас, после обильных весенних дождей, на полях начата очистка озимых от сорняков. Как показала практика, это весьма важный агроприем, выполнение которого гарантирует несколько дополнительных центнеров к урожаю.

Начать выборочную уборку пшеницы в районе планируют с 15 июня. А завершить уборочную — за 25 рабочих дней. Сроки довольно напряженные. Но, как считают специалисты, — реальные. Тем более, что с уборочной техникой особых проблем здесь нет. В страде будет задействовано около пятидесяти комбайнов. Основную нагрузку возьмут на себя «Кейсы». Пять из них было приобретено в прошлом году. Еще семь планируется купить к нынешней уборочной. По оценке специалистов, да и самих механизаторов, машина эта хотя и дороговатая, но вполне стоит тех 8 миллионов, которые тратят на них хозяйства. Особенно видна ее эффективность на высокоурожайных полях.

Если с озимыми уже просматривается какая-то определенность, то с хлопком дело посложнее. Нестабильная весна затянула посевную кампанию. Правда, вчера хлопкоробы засевали последние карты. А там, где закончили сев раньше, уже дружные всходы. Такая неравномерность еще раз подтверждает, что Ташкентская область находится в зоне так называемого рискованного хлопководства, когда конечный результат тружеников полей во многом зависит не только и не сколько от их опыта, сколько от капризов погоды. И тем не менее, хлопкоробы не теряют надежды вырастить нынче хороший урожай и довести отдачу каждого из 13520 гектаров до 28 центнеров. А в таких хозяйствах, как «Гулистан», «Ташаул», «Дустлик» и «Юлдуз» намерены перекрыть этот показатель не менее чем на 7—10 процентов. Насколько реальны наметки хлопкоробов, покажет осень. Но, судя по тому накалу и напряжению, которые царят на полях, земледельцы полны решимости делом подтвердить свои планы. Не последним фактором является и крепнущая экономическая стабильность хозяйств, что позволяет им приобретать хороший семенной фонд, минеральные удобрения и необходимую технику. Все это является хорошим подспорьем к опыту и мастерству хлопкоробов.

Здесь бы хотелось сделать необходимое отступление. Если зерновая независимость, на обеспечение которой взят курс нашим государством, характеризуется экономической стабильностью внутри страны, то хлопководство укрепляет наши позиции на внешнеэкономическом рынке. В минувшем году Узбекистан был на третьем месте по производству хлопковолокна в мире и на втором по его экспорту. Валютные поступления от его реализации являются важным фактором в осуществлении экономических преобразований и становлении нашего молодого государства. Поэтому не случайно столь пристальное внимание со стороны руководства и правительства нашей республики к дальнейшему развитию этой базовой отрасли сельского хозяйства. Уже в ближайшее время в арсенале хлопкоробов появится современная, изготовленная на базе передовых технологий почвообрабатывающая, посевная, хлопкоуборочная и зерновая техника. Земледельцы в свою очередь осваивают новые технологии производства хлопчатника. Ярким примером тому стал опыт андижанских земледельцев — сев хлопчатника под пленку.

Апробировать новый метод на своих полях решили и хлопкоробы Куйичирчикского района. Поначалу было запланировано сеять хлопчатник под пленку на чуть более тысячи гектарах. Но по рекомендации хокимията общая площадь затем была доведена до 1350 гектаров, что составляет десять процентов от всех земель, занятых под хлопок. Конечно, доля риска в этом есть. Затраты ведь немалые, да и хлопот прибавилось. Но как свидетельствует опыт андижанцев, получение 50-центнеровых урожаев с гектара — объективная реальность. Причем новый метод позволяет приступать к съему урожая на 20—25 дней раньше обычных сроков, а сырец сдавать только высокими сортами. Но, кроме экономической выгоды, есть в этом методе и чисто экологическая грань. Не секрет, что почвы наших полей сильно истощены и требуют незамедлительного облагораживания. Земледельцы района при посадке под пленку внесли в почву по 6—7 тонн перегноя на гектар, причем вместе с калифорнийским червем. Это наряду с подкормкой растений значительно улучшит состав почвы. Первыми основную нагрузку по внедрению передового метода выращивания хлопчатника взяли на себя хозяйства «Беруни» (200 гектаров) «Пятилетка» (290 гектаров), «Улугбек» и «Ужакент» (по 150 гектаров).

Кстати, «Ужакент» был последним пунктом нашего небольшого экскурса по Куйичирчикскому району. Под хлопком в хозяйстве занято более семисот гектаров пашни, 150 из них занимает опытное поле, где сев произведен под пленку.

— Это составляет около 20 процентов от хлопкового клина, — рассказывает главный агроном хозяйства. А Шерметов. — На первый взгляд вроде и немного, но усилий и забот нам пришлось приложить немало. Оно и понятно — дело новое, наработок пока еще нет. Правда, теоретически андижанский метод мы изучаем тщательно.

Сегодня посевные хлопоты уже позади. Всходы под пленкой получили ранние и дружные. Растения развиваются отлично. Так что надежда на ранний и высокий урожай постепенно обретает реальность. Кстати, первые всходы появились и на открытых картах. Вскоре механизаторы приступят к культивации посевов. Хочется, чтобы весомый задел оправдал и затраты, и вложенные силы, и надежды земледельцев хорошим урожаем. А новый метод станет еще одним шагом к экономической стабилизации каждого хозяйства и добрым подспорьем в личном бюджете дехканам.

Владимир ИЛЬИН.

На заседании фракции

ПРАВОВЫЕ ОСНОВЫ НАШИХ ИНТЕРЕСОВ

— ЭТО ВОПРОС, ИМЕЮЩИЙ ВАЖНОЕ ЗНАЧЕНИЕ, СКАЗАЛ В ДОКЛАДЕ НА ЗАСЕДАНИИ ФРАКЦИИ НДП УЗБЕКИСТАНА В ОЛИЙ МАЖЛИСЕ ЕЕ ПРЕДСЕДАТЕЛЬ АБДУЛХАФИЗ ДЖАЛАЛОВ. В НЕМ* ОСНОВНОЕ ВНИМАНИЕ БЫЛО ОБРАЩЕНО НА СЛЕДУЮЩЕЕ:

Завтра начинает свою работу очередная, VIII сессия Олий Мажлиса. Предполагается рассмотреть на ней проекты более 30 законов и других документов. Учитывая, что в предложенной сессии повестке дня включаются вопросы, имеющие большое значение для экономического, политического, социального, духовного развития нашей страны и ее международной деятельности, было бы абсолютно правильным поддержать ее.

Известно, что текущий год, **по инициативе Президента Узбекистана И. А. Каримова,** объявлен в нашей стране **«Годом интересов человека».** Руководством республики уже сейчас сделаны конкретные шаги в этом направлении. Большое в этом плане значение имеют утвержденная Кабинетом Министров республики 19 февраля т. г. **«Программа мер на 1997 год по обеспечению реализации интересов человека»** и местные планы по ее реализации.

Предполагается обсуждение проектов ряда законов, кодексов и других документов и на VIII сессии парламента. В связи с этим хотелось бы ознакомить вас с нашей позицией, выработанной по законопроектам, с участием депутатов и ученых-специалистов. Здесь уместно отметить, что поступившие в Центральный Совет партии, в адрес нашей фракции пожелания и предложения тщательно изучены, обобщены специальной Рабочей группой и более 100 из них переданы в Секретариат Олий Мажлиса. С удовлетворением отмечаем, что часть наших предложений уже принята во внимание. Основная задача сегодняшнего заседания фракции — выработка нашей единой позиции и ее отстаивание на сессии по тем, на наш взгляд, важнейшим и существенным из них, которые пока не нашли отражения в проектах.

Поддерживая проекты всех законов и документов в основном, хотели бы довести до вашего сведения наши соображения по отдельным, на наш взгляд, очень важным из них.

Прежде всего **о проекте Закона «Об Уполномоченном Олий Мажлиса по правам человека (омбудсмане)».** В нем есть положение, в соответствии с которым лицо, избранное на должность Уполномоченного, на период представительства обязано приостановить или прекратить членство в политической партии. На первый взгляд это кажется верным. Но вместе с тем возникает вопрос: разве принадлежность Уполномоченного парламента по правам человека к политической партии может бросать на него какую-то тень? К тому же, если вся политика и практическая деятельность партии подчинены интересам претворения в жизнь прав человека и осуществляются в рамках Конституции и законов, полностью учитывающих это?! Поэтому было бы неплохо хорошенько подумать над этим вопросом.

Кроме того, в проекте данного Закона сказано, что «Уполномоченный» наделен «полномочиями обеспечения парламентского контроля за эффективностью соблюдения действующего законодательства о правах человека в Республике Узбекистан государственными органами, органами самоуправления граждан, предприятиями, учреждениями, организациями, общественными объединениями и должностными лицами». А в другом месте проекта читаем, что Уполномоченный обязан «направить организации или должностному лицу, в действиях или бездействиях которых установлено нарушение прав, свобод и законных интересов граждан, свое заключение, содержащее рекомендации по восстановлению нарушенных прав». Здесь возникает такая мысль: если «Уполномоченный» «наделен полномочиями обеспечения парламентского контроля», то в таком случае он должен давать не «рекомендации», а «указание»; если же заключение носит все-таки «рекомендательный» характер, то в таком случае лучше записать, что «Уполномоченный» наделен полномочиями обеспечения не «парламентского контроля», а «парламентского наблюдения (мониторинга)». В проекте Закона также говорится, что «Уполномоченный не рассматривает вопросы, отнесенные к компетенции суда». Как надо понимать это положение проекта? Или скажем так: что входит в круг обязанностей Уполномоченного? Разве нарушение прав человека в любом своем проявлении, в то же время, не является вопросом, входящим в компетенцию суда? Стоит подумать и над этими вопросами.

На сессии предлагается рассмотреть во втором чтении еще один важный документ, касающийся интересов всех граждан республики,— **проект «Налогового кодекса» Республики Узбекистан.** Чувствуется, что после предыдущей сессии над ним проделана серьезная работа, внесены значительные изменения. Вместе с тем, на наш взгляд, требуется дальнейшее совершенствование проекта. В частности, нарекания в действующей практике налогообложения вызывает включение в налогооблагаемую базу налога на прибыль (доход) предприятий средств, затраченных на оплату труда административно-управленческого персонала. Думаем, что отнесение этих расходов к непроизводительным затратам не совсем правильно. Ибо трудно представить, чтобы на предприятиях (особенно крупных) производство организовывалось как бы само собой, без участия руководителей и менеджеров. В предлагаемом проекте данное противоречие отчасти снято, в нем из налогооблагаемой базы исключены затраты на оплату труда работников.

Однако и при таком подходе определенная неточность остается. Так, согласно Трудовому кодексу, работодателем для членов трудового коллектива является руководитель предприятия. В то же время Гражданский кодекс, другие законодательные акты предусматривают, что руководитель тоже может быть наемным работником, с которым собственники предприятия заключают контракт. Как видим, существует определенное противоречие, которое потенциально может стать поводом для фактического сведения на нет соответствующих положений 19 статьи проекта «Налогового кодекса» путем принятия каких-то инструкций или других нормативных актов. Поэтому было бы правильным в соответствующей части этой статьи указать, что «к расходам на заработную плату наемных работников относятся и расходы на содержание нанятого собственником предприятия административно-управленческого персонала, — в пределах до 20 процентов расходов на оплату труда работников, занятых непосредственной производственной деятельностью (оказанием услуг)».

В проект «Налогового кодекса», на наш взгляд, следовало бы включить понятие «критерия определения минимальной заработной платы». Согласно ему «минимальная заработная плата» должна обеспечивать воспроизводство рабочей силы, то есть соответствовать минимальным нормам физиологических потребностей человека. Здесь речь идет о создании правовых основ пересмотра, по мере необходимости, в соответствии с этим критерием, размера не облагаемых налогом доходов граждан.

Положительное значение для укрепления интеллектуального потенциала общества, несомненно, будет иметь введение в действие положений «Налогового кодекса», предусматривающих налоговые льготы для лиц, занимающихся изобретательской деятельностью. Поддержание людей, занимающихся интеллектуальным трудом в научной и духовных сферах, если они, в течение определенного законом периода, были удостоены государственных или международных премий за общепризнанные достижения.

И еще. В рассматриваемом проекте имеется положение, согласно которому часть доходов предприятий, принадлежащих общественным объединениям, направляемая на выполнение ими своей уставной деятельности, не облагается налогом. Но оно почему-то не распространяется на профессиональные союзы, политические партии и движения. Разве логично на нынешнем ответственном этапе развития общества ограничить финансовые возможности отдельных общественных организаций, особенно тех из них, которые по своему предназначению призваны быть авангардными в обществе, в т. ч. политических партий?!

Теперь о **проекте Закона «О подготовке законов Республики Узбекистан».** В целом поддерживая и этот законопроект, мы хотели бы внесения в него некоторых поправок. Так, предлагаем включить в него следующую формулировку: «Законы должны готовиться с учетом мирового юридического опыта, богатого исторического прошлого народа Республики Узбекистан, его воли, национальных и общечеловеческих ценностей, обеспечивать гармонизацию интересов различных политических сил, социальных слоев и групп на путях достижения величественных целей».

Также полагаем, что в соответствующих местах тех статей проекта, в которых перечислены государственные органы и общественные организации, необходимо добавить слова «политические партии». Вместе с тем есть необходимость в редактировании отдельных статей проекта с точки зрения государственного языка, что, впрочем, относится и к другим законопроектам. Ведь от законов требуется, чтобы в них мысль была выражена четко и ясно, не допускалась двусмысленность (иное понимание) изложенных положений, противоречивость их толкования.

Думаем, что вырабатываемая на данном заседании общая позиция фракции, наши пожелания и предложения по проектам законов будут отстаиваться депутатами от НДП Узбекистана на сессии. Это будет нашим вкладом в проведение сессии на высоком уровне и доведение до кондиции принимаемых законов.

XVII пленум Центрального Совета НДП Узбекистана, обсудивший вопрос о дальнейшей активизации участия организаций нашей партии в духовном и демократическом обновлении общества, заслушав информацию о деятельности фракции в 1996 году, уделил большое внимание проблемам совершенствования парламентской работы партии и повышения эффективности всех ее дальнейших действий в этом направлении. Так как именно через этот законный механизм претворяются в жизнь программные идеи и цели нашей партии.

В связи с этим требуется дальнейшее усиление деятельности фракции нашей партии, укрепление ее положения в обществе. Это зависит, с одной стороны, от степени внимания партии к этому вопросу, организации и направления деятельности фракции, с другой стороны, от ответственного отношения каждого депутата к своим обязанностям, его инициативы и эффективной работы. Для этого, в свою очередь, необходимо, чтобы каждый их нас помнил, что мы в парламент избраны от Народно-демократической партии Узбекистана и в своей депутатской деятельности должны опираться на нее и нашу фракцию, содействовать повышению их авторитета в обществе.

Все члены фракции призваны внести достойный вклад в проведение предстоящей сессии на высоком уровне.

*** Доклад печатается в изложении.**

Наши депутаты

ПТИЦА СЧАСТЬЯ БАТЫРА КАСЫМОВА

От четвертого Ташкентского избирательного округа депутатом Олий Мажлиса избран председатель правления акционерного общества «Б. К. Интранс» Батыр Махкамович Касымов. Через неделю он готовится отмечать свой пятидесятилетний юбилей, и на рабочем столе в его небольшом кабинете уже лежит несколько поздравительных телеграмм от друзей и близких. О возрасте человека говорит разве что только седина. А вообще-то Батыр Махкамович на редкость бодрый и энергичный мужчина с веселым взглядом, у которого день расписан буквально по минутам.

— Что означают буквы Б. К. в названии вашего общества?

— А это мы поставили вместо прежних двух букв Уз, когда еще были «Узинтрансом», — улыбается депутат. — Эмблема, которую мы в свое время разработали, означает устремленную ввысь птицу счастья — Бахт куши. Сокращенно — Б. К.

Эта птица счастья сопутствует человеку на протяжении всего жизненного пути. Успешно окончил автодорожный институт, на всю жизнь связал себя с любимой профессией, невредимым вернулся из пекла афганских событий, имеет ряд правительственных наград, в их числе медали «За самоотверженность», «Мустакиллик», представлен к званию «Заслуженный автотранспортник». Но удачи в делах и в судьбе не приходят сами собой. Они — результат напряженного каждодневного труда. И труд этот — для людей, которые высоко оценивают дела ташкентца, избрав его своим представителем в высший орган государственной власти.

— Наш депутатский корпус занят законотворческой деятельностью, — рассказывает Касымов. — Чтобы в республике прочно утвердилась демократия, — необходимы четкие и гуманные законы, преступать которые никому не позволено. Вот и на эту сессию мы представляем два проекта новых законов — «О пассажирском городском транспорте» и «О рациональном использовании энергии» («Энергиядан окилона фойдаланиш тугрисида»).

Депутат высшего законодательного органа страны должен заниматься важнейшими государственными проблемами. В Олий Мажлисе Батыр Махкамович является заместителем председателя комиссии по транспорту, связи, энергетике и бытовым услугам. Уже одно название комиссии раскрывает широкий спектр вопросов, которые должен решать народный избранник. Он постоянно отчитывается перед избирателями о проделанном. За три года в Бектемирском районе, выдвинувшем Касымова, депутат провел 20 встреч со своими избирателями. О чем говорится на таких встречах?

О самом разном. Бектемирский район представляет собой одну из самых развитых в промышленном отношении частей Ташкента. Здесь расположены такие крупные предприятия, как «Иргидромаш», завод по производству насосов, совместное предприятие «Узиталторхолдинг» (бывший моторный), крупнейшее транспортное предприятие в республике ТашАТЭК... Они помогают депутату решать сложнейшие вопросы.

— Депутатскую работу я веду в тесном контакте с районным советом НДПУ, хокимиятом района, — говорит Касымов. — Наш коллектив участвует во всех мероприятиях, причем не как гость, а как организатор и спонсор. И всюду, где появляется депутат, ему оказывают искреннее уважение.

— Помните, Ислам Абдуганиевич Каримов сказал, что существование предприятия, не имеющего иностранного партнера, будет под вопросом? — говорит Касымов. — Это очень верно, так как республике необходимы инвестиции. Вложение иностранного капитала в нашу экономику поможет скорейшему развитию страны. И сейчас мы совместно с американскими специалистами строим на месте озера Рохат гольф-клуб. В августе намечаем открытие спортивного сооружения. Японцы предлагают создать в районе поселка Бинокор свободную экономическую зону. Она будет льготная, где товары окажутся значительно дешевле, чем там, где существуют таможенные пошлины.

Не без помощи депутата Олий Мажлиса город выделил Бектемирскому району 100 миллионов сумов на строительство больницы на 150 коек. В самый отдаленный район Ташкента прокладывается троллейбусная линия. Львиную долю средств выделил хокимият Ташкента, но и бектемирцы сделали посильный вклад. ТашАТЭК, к примеру, перечислил 1 миллион сумов, а «Б. К. Интранс», руководимое депутатом, выделило 100 тонн труб. Не забывая о подрастающем поколении, хокимият Бектемирского района по настоянию депутатов строит школу на 844 места. Во многих махаллях, таких, как «Бектемир», «Обод», сооружены прекрасные гузары. Касымов вместе с хокимом Бектемирского района Шукрулло Хикматовым и первым секретарем райсовета НДПУ Рано Маматкуловой намерены построить еще один — на 400 посадочных мест.

— Думается, это будет самый большой гузар в Ташкенте, — мечтательно говорит депутат. — Людям будет где отдохнуть.

В конце года бектемирцы получат чистую питьевую воду из Кибрая. И в этом немалая заслуга депутата. Усилиями народных избранников построен новый рынок, где все значительно дешевле, чем в центральных городских. А сам Чирчик, на берегу которого раскинулись павильоны нового базара, оделся в бетон, перекрыт дамбой и в его водной глади отражаются деревья. Хокимият решил благоустроить оба берега и сделать здесь зону отдыха.

«Б. К. Интранс» в районе знает каждый, несмотря на то, что предприятие расположено вдали от центра. Отсюда во все концы района — будь то детский сад или Общество слепых — идет действенная помощь. Частый гость в кабинете руководителя — заведующая детским садом Мамлакат-апа Хамидова, которая всегда найдет в коллективе предприятия поддержку. Распоряжениями Касымова в детском саду проводится ремонт, проведено отопление, для детей созданы все необходимые условия.

— Обращаются к нам и рядовые граждане, — продолжает Батыр Махкамович. — Вот недавно опять приходил старик из Общества слепых. Мы выдали ему со склада мед, шампунь, костюм...

— А как его зовут?

— Зовут? Не помню. Я его называю отец. Отец... Людей к нам приходит много. Всем помогаем. На 8 Марта 15 женщинам из малообеспеченных семей подарили костюмы. А имен не помню. В приказах они, конечно, есть. С тем стариком встречался не один раз, а вот имя...

Жизнь депутата не ограничивается только общественной деятельностью. Начав с перевозки грузов в Афганистан и Китай, сегодня предприятие расширяет свои внешнеэкономические связи. Водители из Узбекистана отправляются в Турцию, Иран, Австрию, Италию, на днях подписан договор с Германией. Водители в «Б. К. Интранс» опытные, с высшим образованием, знанием иностранных языков. Чтобы успешно выжить в рыночных условиях, предприятие старается заниматься многопрофильной деятельностью. В перечне услуг и пассажирские перевозки, и туристские, есть договоренность с лучшими гостиницами города. Касымов выходит на связь с железнодорожниками и компанией «Узбекистон хаво йуллари». Только что подписан контракт с турецкой фирмой «ВЖД» на вывоз из Асакинского завода «УзавтоДЭУ» узбекистанских автомобилей в страны СНГ. В конце мая в Ташкент перегонят первые шесть автовозов.

— Не скажу, что в нашем коллективе людям плохо. На жизнь жалуется лишь тот, кто не хочет работать. У нас это понимают, и каждый старается делать свое дело на совесть, — говорит руководитель.

Тень заботы на мгновение чуть омрачила моложавое лицо депутата. По левую руку на столе беспрерывно вертится, сверкая тоненькими лучиками, модель атома.

— Японская игрушка, вечный двигатель, — согнал печаль с лица Батыр Махкамович. — Поглядишь с минуту на него и успокаиваешься. Забот-то хватает. И, уже прощаясь, вспомнил:

— А того старика из Общества слепых зовут Яхъе. Яхъе Закирович Хайруллаев!

Таких людей, которые приходят за помощью к депутату, много. Не на десятки счет. На сотни...

Сулейман МИЛУШЕВ.

Из жизни партии

НЕ ОСТАНАВЛИВАТЬСЯ НА ДОСТИГНУТОМ

Состоялся очередной пленум Шайхантохурского районного совета Народно-демократической партии Узбекистана. На нем были обсуждены отчет исполнительного бюро райсовета о работе в 1996 году и задачи районной партийной организации, вытекающие из решений XVII пленума Центрального и XII пленума Ташкентского городского совета партии. С докладом выступил первый секретарь районного совета Х. Бабаханов.

Основным направлением в деятельности районного совета, первичных парторганизаций было активное участие в реализации проводимых в нашей стране политических и социально-экономических реформ, вовлечение в этот процесс всех членов партии, которых на учете здесь свыше 3500 человек. Из 79 вопросов, рассмотренных за отчетный период на пленумах и заседаниях исполнительного бюро, большинство в той или иной мере касались путей решения этих жизненно важных задач. В частности, на одном из заседаний бюро была рассмотрена и одобрена работа партийной организации махалли «Янги шахар» по укреплению связей между махаллей, школами и семьями в духовном и нравственном воспитании подрастающего поколения. Райсовет, придавая большое значение вопросам воспитания, позаботился, чтобы этот опыт стал достоянием всех первичек.

Аппарат районного совета, его актив участвовали в обсуждении проекта Закона «О политических партиях», широком разъяснении среди населения материалов VI сессии Олий Мажлиса Республики Узбекистан. Благодаря целенаправленной деятельности местных партийных организаций наиболее интенсивный характер носила эта работа в махаллях «Хувайдо» и «Оклан».

К числу наиболее важных по значению мероприятий участники пленума отнесли организованную по инициативе районного совета НДП совместно с районным хокимиятом, общественными организациями встречу в культурно-просветительном центре «Исламабад» по случаю 660-летия Амира Темура. 5-летию государственной независимости Республики Узбекистан была посвящена научно-практическая конференция с участием ученых — историков, археологов, представителей творческой интеллигенции, партийных активистов.

Отмечалось, что в отчетном периоде получили дальнейшее развитие и укрепились взаимосвязи районного совета НДП с общественными организациями — комитетом женщин, молодежной организацией «Камолот», отделениями фондов «Махалля» и «Экосан», другими. В решении целого ряда вопросов они действуют сообща, объединяя свои усилия. И это приносит ощутимую пользу. Стало хорошей традицией использовать подготовку и проведение всенародных праздников для дальнейшего развертывания агитационно-массовой работы среди населения, разъяснения программных целей нашей партии, упрочения связей с ней.

В результате растет и крепнет авторитет НДП Узбекистана, приток людей в ее ряды. За отчетный период в партию в целом по району было принято 450 человек. Созданы и функционируют 150 первичных парторганизаций, 59 из них являются территориальными. В числе наиболее активных были названы парторганизации махаллей «Сархумдон», где на учете свыше ста членов НДП, «Оклан», «Шарк», детсада № 37, средней школы № 41. Наряду с этим на пленуме прозвучала критика в адрес некоторых партийных организаций и их секретарей, которые заметно ослабили свою работу. В их числе парторганизации акционерных обществ «Малика» и «Кундуз», махаллей имени О. Ходжаева и «Навруз».

Участники пленума определили актуальные задачи, которые предстоит решить районному совету, партийным организациям предприятий, организаций, учреждений и махаллей в свете требований XVII пленума Центрального Совета НДПУ и XII пленума городского совета партии. Приоритетными были признаны: дальнейшее участие в социально-экономических преобразованиях, осуществляемых руководством республики во главе с Президентом И. А. Каримовым, укрепление внутрипартийной дисциплины, совершенствование деятельности первичных партийных организаций, укрепления связей с депутатами Олий Мажлиса и городского Совета народных депутатов, избранных от НДПУ, привлечение их к решению проблем района, развитие связей с общественными организациями, усиление социальной защиты малоимущих слоев населения.

В работе пленума приняли участие и выступили первый секретарь городского совета НДП Л. Гулямов и заместитель хокима района А. Эргашев.

***

Пленумы райсоветов НДПУ с аналогичной повесткой дня состоялись в Акмаль-Икрамовском, Бектемирском, Мирабадском, Сабир-Рахимовском, Сергелийском, Хамзинском, Чиланзарском районах столицы.

Икрам АХМЕТОВ,
корр. «Голоса Узбекистана».

ГЛАВНЫЙ ПОСТАВЩИК ФОСФАТОВ

Фоторепортаж

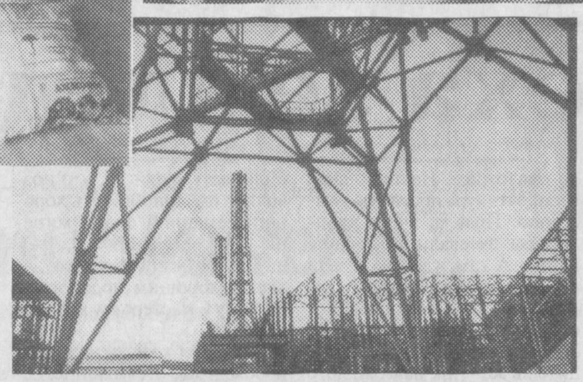

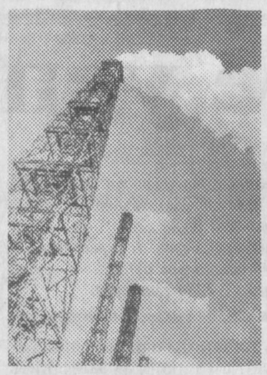

Сегодня продукция с маркой ПО «Аммофос» хорошо известна не только в нашей республике, но и далеко за ее пределами. Выпускаемые здесь гранулированные фосфатные удобрения полностью обеспечивают потребности хозяйств республики в этом ценном минеральном продукте. И это особенно актуально в тех условиях, когда наше молодое государство взяло курс на интенсивный подъем аграрного сектора, который занимает ведущее место в экономике страны.

— Свою первую продукцию, — рассказывает начальник производственно-технического отдела предприятия Александр Кононов, — «Аммофос» выдал в декабре 1969 года. Это знаменательная дата не только в жизни Узбекистана. Ведь предприятие впервые в мировой практике освоило производство обогащенного гранулированного удобрения.

Спустя еще одиннадцать лет в объединении после завершения реконструкции была введена вторая очередь производственных мощностей, что позволило довести выпуск фосфатных удобрений более чем до 76 тысяч тонн в год.

Сегодняшние масштабы объединения впечатляют своими размерами. Практически это целый городок, работающий в непрерывном цикле и составляющий единую технологическую цепочку.

— После распада бывшего Союза предприятие начало испытывать затруднения с сырьем, — продолжает свой экскурс А. Кононов. — Однако это положение начинает поправляться. Сейчас на территории Узбекистана открыто богатейшее месторождение фосфатов, которое полностью обеспечит не только потребности в этом сырье предприятий системы «Узхимпрома», но и позволит значительно расширить экспорт гранулированных удобрений. Но это пока, хотя и ближайшая, но перспектива. А пока химики делают все возможное, чтобы, исходя из реального положения, развивать производство и повышать качество продукции.

Здесь взят четкий курс на совершенствование технологий и особенно — выпуск новых видов продукции. Два года назад была получена первая партия сбалансированного азотно-фосфорного удобрения, которое отличается от прежних целым рядом преимуществ. Это аналог широко применяемого в мировой практике нитроаммофоса. Он не гигроскопичен, пожаро- и взрывобезопасен и обладает высоким эффектом отдачи.

Специалисты предприятия продолжают поиск новых идей, направленных на повышение качества. В содружестве с учеными республики недавно была выпущена первая экспериментальная партия высококонцентрированного фосфоросодержащего удобрения, по своим параметрам отвечающего самым высоким мировым стандартам. Это позволит еще больше расширить экспортные возможности предприятия. А как следствие этого — достичь укрепления экономического потенциала и новых возможностей технологического и технического совершенствования производства. Об этом свидетельствует и такой факт, как ввод участка по производству полиэтиленовой пленки для упаковки удобрений с годовой мощностью 50 тонн. Кстати, таре здесь придают большое внимание. Это полностью отвечает требованиям мирового экспорта, а также современным стандартам транспортировки и сохранности продукции. Совместно с американской фирмой «Тектрейд интернейшнл ЛТД» создано СП по выпуску полиэтиленовых мешков. Словом, делается все, чтобы поддерживать марку предприятия на должном высоком уровне.

В нынешнем году основной задачей многочисленного коллектива «Аммофоса» является сохранение производственной стабильности и обеспечение годового объема производства ценных минеральных удобрений на уровне 500 тысяч тонн.

Ильяс ДЖАХАНГИРОВ.
НА СНИМКАХ: заместитель генерального директора ПО «Аммофос» Александр Корастелев и начальник ПТО Александр Кононов с продукцией, предназначенной для индивидуальных участков; оператор центрального пульта управления цеха № 3 Ольга Ткачева; общий вид производства.
Фото Валентина БАСКАКОВА.

Страницы нашей истории

Город древний, город славный

(К 2500-летию Бухары)

В нынешнем году независимый Узбекистан отмечает юбилей своих самых древних, овеянных легендами и славой городов, история которых насчитывает 2500 лет. Среди них — известная всему миру красавица-Бухара. В связи с этим поистине историческим событием Кабинет Министров республики принял в минувшем году постановление «О мероприятиях, связанных с подготовкой и проведением 2500-летнего юбилея Бухары».

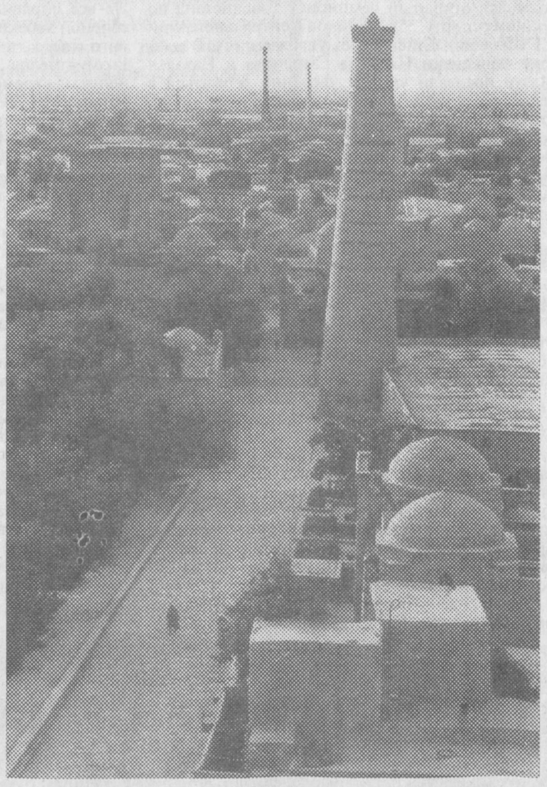

Уж так сложилась судьба этого известного всему миру узбекского города, что за двадцать пять веков своего существования ему довелось испытать блеск и величие столицы, нашествие врага и разруху, радость побед и возрождения. История возникновения Бухары уходит своими корнями в глубь веков, в эпоху, когда в Центральной Азии еще не было городов в нынешнем понимании этого слова. В поселениях того времени среди обычных строений выделялись отдельные родовые усадьбы-крепости родоначальников и правителей, достигавшие иногда значительных размеров. Древние «города» — Самарканд времен Александра Македонского, а также Бухара — представляли собой именно такие крепости. Тип центральноазиатского города окончательно сложился только к XI веку. Состоял он из трех частей. Центр города (арк), вторая часть, окружавшая арк или примыкавшая к нему, называлась шахристаном, третья часть — рабад — состояла из пригородов и слобод.

К периоду средневековья Бухара по своим масштабам и уровню развития уже заметно превосходила другие города региона. В IX веке она становится столицей фактически самостоятельного государства, в котором воцарилась согдийская династия саманидов. В Бухаре процветали ремесла, литература и наука. Здесь начинал свою деятельность знаменитый ученый и мыслитель Ибн Сино, известный в европейской науке под именем Авиценны.

Знала Бухара и тяжелые времена. В начале XIII века нашествие монголов нанесло страшный удар по государственной и культурной жизни Центральной Азии. Бухара, как и ряд других городов, подверглась разграблению и разрушению. Но заживали раны. Люди и время вершили историю. На рубеже XV-XVI веков почти вся Центральная Азия утверждается как территория обширного и сильного узбекского государства шейбанидов. Бухара становится не только столицей, но и вновь на несколько веков главным городом Центральной Азии, средоточием культурных сил и духовным центром мусульман-суннитов. В XVI веке, особенно во второй половине, Бухара отстраивается почти заново. Столица расширяется, обносится новыми стенами с одиннадцатью воротами. На пересечении главных магистралей и на базарных улицах возводятся торговые купола, обширные караван-сараи, бани.

В городе строятся величественные мечети, многочисленные медресе, хонако. Большое количество хаузов облицовывается камнем. Старые здания перестраиваются и ремонтируются. Тот облик Бухары, который сохранился до XX века, в основном сложился в XVI столетии.

К числу первых наиболее обширных описаний Бухары европейскими путешественниками принадлежит широко известная в свое время книга англичанина Александра Бернса. Инициатива в организации его путешествия в 1832 году принадлежала генерал-губернатору Индии, заинтересованному в развитии политических и торговых связей с Центральной Азией. Вот как описывает Бернс Бухару того далекого времени. «Весьма немногие из больших зданий видны из-за городской стены, но за это путешественник, вступив в город, проходит между высокими, выстроенными из кирпича, сводчатыми базарами и в каждой части города видит какую-нибудь отдельную отрасль торговли: здесь — продавцов кисеи, а там — башмачников, под одной аркадою — тюки сукна, а под другою — кипы шелковых материй. Повсюду представляются огромные, массивные здания училищ, мечетей и высоких минаретов, двадцать караван-сараев служат для помещения купцов разных наций, около ста фонтанов и водоемов, построенных из обтесанного камня, снабжают водою многочисленных жителей. Весь город перерезан каналами, питающимися от реки Самарканда: все они осенены тутовыми деревьями».

Бухарские постройки XVI века образуют целые ансамбли. Центральное место в городе занимала пятничная мечеть «Калян» (1540—1541 гг.) С минаретом XII века и медресе Мири-Араб (1535—1536 гг.) она образует единый архитектурный ансамбль.

Мечеть, на которой сегодня завершаются реставрационные работы, начатые согласно специальному распоряжению главы нашего государства в год 660-летия Амира Темура, занимает чуть ли не целый квартал. Она построена на месте старой, возведенной в XII веке. Говоря языком архитекторов, или как называли их в те давние времена, зодчих, общая композиция этого уникального сооружения имеет традиционный план с обширным двором, окруженным со всех сторон арочными купольными галереями. В центре глухой восточной стены главного фасада мечети, во встроенном небольшом портале с граненой нишей, перекрытой полукуполом, находится проход во двор. Напротив главного входа — здание мечети, напоминающее облицовкой портала и голубым куполом архитектуру XIV—XV веков. Высокий интерьер мечети и богато оформленный резной мозаикой михраб (ниша, ориентированная в сторону Мекки) сохраняют архитектурные традиции первых темуридов.

Реставрационные работы на этом, имеющем огромную историческую ценность культовом сооружении осуществляют институт «Узтаъмиршунослик», объединение «Узгострой» и ряд других организаций. Согласно распоряжению Кабинета Министров Республики Узбекистан обновленная мечеть «Калян» будет передана Духовному управлению мусульман республики.

В. ХАКИМОВ.

Проблемы экономики

РЫНОК ЦЕННЫХ БУМАГ И ЕГО РАЗВИТИЕ

В Нукусе прошел научно-практический семинар на тему «Проблемы акционирования и развития рынка ценных бумаг в Республике Каракалпакстан». Он был организован агентством «Консаудитинформ». В работе семинара приняли участие заместители хокимов городов и районов, руководители акционерных обществ, главные бухгалтеры, специалисты финансовых служб.

В докладах, прозвучавших на семинаре, были рассмотрены актуальные вопросы развития рынка ценных бумаг. Участники познакомились с деятельностью агентства «Консаудитинформ», с тем, как в Каракалпакстане идет процесс формирования и развития вторичного рынка ценных бумаг, с механизмом его функционирования. Была рассмотрена работа Национального депозитария по приему, хранению и передвижению ценных бумаг. Речь шла также о необходимости расширения инвестиционных возможностей за счет организации деятельности ПИФов.

(УзА).

ВТОРАЯ МЕЖДУНАРОДНАЯ

Семьдесят три компании, признанные мировые лидеры в производстве и переработке сельхозпродуктов из девятнадцати стран мира принимают участие во II Международной выставке сельхозпродуктов, пищевой промышленности и упаковочных технологий Central Asia agrofoot-97, которая открылась в «Узэкспоцентре».

Одним из главных аспектов в работе выставки стало представление оборудования и технологий для упаковочной промышленности таких известных фирм, как «BASF», «Novartis», «Rhone Poulenc», а также два семинара по средствам защиты растений, применяемым в сельском хозяйстве, которые проведет компания «AgrEvo». Исходя из опыта прошлых лет, основной темой этих занятий станет проблема сохранности сельхозпродуктов. По данным ООН, сегодня в мире по разным причинам потери урожая составляют до 40 процентов. Однако, как свидетельствует опыт лучших фирм, эти потери можно значительно сократить, если грамотно применять высокоэффективные средства защиты растений.

Главным организатором выставки-ярмарки, как и в прошлом году, стала фирма «Fairtrade», а в качестве генерального спонсора выступила фирма «Novartis». Со стороны нашей республики большой вклад в организацию выставки внесли Министерство сельского хозяйства, Министерство внешнеэкономических связей, ассоциация «Узплодоовощвинпром».

На состоявшейся в канун открытия выставки пресс-конференции директор проекта господин А. Пейш отметил, что Узбекистан становится лидером в Центральноазиатском регионе по проведению торговых выставок, и выразил надежду, что нынешняя ярмарка даст новый импульс для заключения взаимовыгодных деловых соглашений.

Глава отдела по странам СНГ фирмы «Novartis» доктор Мюллер подчеркнул, что предприятия Узбекистана смогут сделать выбор в приобретении необходимых достижений в области переработки сельскохозяйственной продукции.

В свою очередь представитель ассоциации «Узплодоовощвинпром» напомнил, что в прошлом году по результатам аналогичной выставки-ярмарки было заключено несколько выгодных контрактов на поставку из Узбекистана концентрированных яблочного и виноградного соков, томатной пасты и другой сельскохозяйственной продукции. По предварительным прогнозам, круг этого выгодного для нашей республики партнерства будет значительно расширен.

Наш корр.

«МАГНУМ» НРАВИТСЯ ДЕХКАНАМ

Успех реформ в сельском хозяйстве во многом зависит от применения передового опыта, эффективного использования современной техники. Подтверждением тому может служить создание «Узкейссервиса», призванного способствовать дальнейшему развитию работы в этом направлении. К числу всемирно известных зерноуборочных комбайнов «Кейс», нашедших успешное применение на полях Узбекистана, прибавился теперь и еще один его американский «собрат», трактор марки «Магнум», полностью соответствующий мировым стандартам.

Опыт показал, что «Магнум» имеет более высокую производительность, нежели выпускаемые в России «Т-4» и другие пахотные тракторы, хорошо приспособлен к сезонным работам, удобен для механизаторов. Например, если с помощью «Т-4» за день можно вспахать 5—6 гектаров полей, то «Магнумом» — 25—30 гектаров при хорошем качестве вспашки. К тому же новые тракторы позволяют сэкономить немало горючего. Их можно использовать в соответствии со структурой севооборота и спецификой почв, требованиями и пожеланиями дехкан. И еще одно немаловажное преимущество: для «Магнума» нет межсезонья, его можно с полной нагрузкой использовать круглый год — и как транспортное средство, и в других целях.

— Управлять «Магнумом» очень удобно, — рассказывает водитель машинно-тракторного парка Багдадского района М. Махкамов, — прежние тракторы в работе производили много шума, вздымали клубы пыли, издавали сильный запах горючего. Зимой работать на них было холодно, а летом нестерпимо жарко. С новой техникой можно за день сделать работы в пять-шесть раз больше, чем прежде.

Р. КАМАЛОВ,

корр. УзА.

Грани рыночной экономики

АССОЦИАЦИЯ ЧАСТНИКОВ

Весна. И на прилавках дехканских рынков повсюду в Узбекистане появляется все больше свежих даров полей. Не сегодня-завтра фермерские хозяйства вплотную столкнутся с проблемой перевозки овощей и фруктов из села в город.

В Газалкентском районе Ташкентской области этот вопрос людей беспокоить не будет. А все потому, что решением хокима Чирчика, вокруг которого расположились десятки хозяйств, в городе химиков создана ассоциация — общество частных перевозчиков. Начиналась она с приватизационных процессов в республике, обретшей независимость.

— В целях дальнейшего углубления процесса приватизации и более качественного обслуживания населения города и района, — рассказывает председатель правления акционерного общества с ограниченной ответственностью «Чирчикское АТП №2» Ф. Ташмухамедов, — мы решили создать у себя ассоциацию частных перевозчиков, реализовав своим акционерам часть грузовых автомобилей. Добиваемся снижения тарифов на грузовые перевозки и насыщения рынка продовольственными товарами сельских тружеников — овощами, фруктами и бахчевыми.

С четырнадцати частников этого предприятия и началась ассоциация. Люди по-прежнему трудятся на своих рабочих местах, используя все техническое оборудование, а определенную часть выручки сдают за техобслуживание, капитальный ремонт, горючее. Такая форма деятельности в условиях перехода на рыночные отношения оправдывает себя полностью. Работая в новых условиях, коллектив АТП успешно выполняет производственные и технико-экономические показатели. Затраты на один сум дохода составили 68,8 тийина, рентабельность достигла 45,3 процента при запланированных 38.

Водители, приобретшие автомобили в собственность, не являются пасынками большого предприятия, одним из первых в республике преобразованного в акционерное общество. Они вносят свой вклад в дело дальнейшего развития АТП, не уклоняясь и от общественных поручений. Они также являются акционерами и получают дивиденды с акций. В прошлом году из валового дохода 20,1 миллиона сумов более половины, т. е. 11,4 миллиона составили налоги. Оставшаяся в распоряжении коллектива прибыль направлена на выплату дивидендов и в специальный фонд общества. Еще три года назад на одну простую акцию было выплачено в счет дивидендов 188 процентов ее номинальной стоимости, в прошлом году эта цифра достигала уже 375 процентов. Самостоятельность дала возможность трудовому коллективу поощрять инициативу, предприимчивость, внедрять в производство новшества. Одним из этих новшеств и стала ассоциация частников. Сегодня в Чирчике, кроме реализованных предприятием малотоннажных грузовых автомобилей, работают порядка 50—60 частных грузовых машин, а также более 100 легковых автомобилей и полусотни микроавтобусов и автобусов.

Известно, что в каждом городе, районе, кишлаке имеется частный транспорт, и каждый владелец использует его по своему усмотрению, нерационально, порой дезорганизуя работу транспорта общественного пользования, не зная грузообразующих пунктов и пассажиропотоков. Так что создалась объективная необходимость в организации координирующего органа. В Чирчике думают и над его созданием. А пока владельцы приобретенных автомобилей продолжают оставаться на своих рабочих местах и в свободное от работы время производят ремонт, приобретают «резину», аккумуляторы и готовят свои автомобили для работы по перевозке грузов предстоящего сезона как по заявкам частных магазинов, так и государственного сектора.

Чтобы грамотно использовать грузовой и пассажирский транспорт частных перевозчиков, в городе тщательным образом изучаются грузообразующие и пассажирообразующие маршруты. В самых оживленных точках устанавливаются диспетчерские пункты с их телефонизацией и компьютеризацией. Предполагается при таких диспетчерских на рынках создание складских помещений и предоставление их в аренду дехканам для складирования своих продуктов и реализации их из первых рук.

Люди всегда различали «наше» и «мое». «Наше» — значит ничье. А сегодня собственность нашла своего хозяина. Появилась возможность улучшить социальную защиту работников, оказывать материальную помощь ветеранам войны и труда, пенсионерам, малообеспеченным и многодетным семьям, при уходе сотрудников в отпуск или на лечение.

При уходе на пенсию каждому выделяется по 5—10 тысяч сумов. Ежедневно на питание каждого работника выделяется по 40 сумов. Предприятие совместно с ассоциацией частников оказывает помощь и в приобретении продуктов питания, заготовке овощей на зиму. Например, к новому году всем работникам были выданы бесплатно картофель, лук, сахар и мука. Желающим выделяются путевки в санатории, дома отдыха с 30-процентной скидкой.

Несмотря на все положительное, коллектив еще испытывает определенные трудности, многие из которых объективны. Анализ показал, что, хотя все показатели и выполнены, достигнута рентабельность, прибыли пока недостаточно для уплаты налогов, обновления подвижного состава, продолжения строительства автопарка. Негативное влияние оказало также наличие большой дебиторской задолженности, частое отсутствие средств в обслуживающих банках.

Найти выход из такого положения каждый может только сам. В этом и заключается самостоятельность при работе в рыночных условиях. Ассоциация частников в Чирчике свои проблемы решает успешно.

М. СЛАВИН.

Николай КРАСИЛЬНИКОВ

БЛЮДО, ЛЮБИМОЕ ВСЕМИ

I

У каждого народа есть свое традиционное любимое блюдо. На Украине вас непременно угостят галушками, в Татарстане — чак-чаком, в России — пельменями или наваристым борщом... А в Узбекистане? Ну, конечно же, падишахским блюдом среди всех блюд здесь всегда был и остается плов!

Откуда это древнее кушанье «пришло» на нашу благодатную землю? Кто его придумал и когда? Об этом и о многом другом я и хочу рассказать в своем очерке.

II

Молва гласит: когда-то давным-давно через горы и долины Семиречья проходили несметные полчища Александра Македонского. Звенели сбруи коней, сверкали на солнце медные шлемы, холодно поблескивали острые пики... А впереди всего войска гарцевал на своем знаменитом коне Буцефале сам полководец. Воины находились в походе уже несколько месяцев. Силы их заметно иссякали. И продовольствия в запасе осталось всего ничего. А впереди еще нужно было взять самую главную крепость.

Но как ее возьмешь с уставшим и голодным воинством? И тогда Александр Македонский остановил свои грозные легионы. И велел кликнуть к своему шатру всех поваров.

Явились, не мешкая, повара, волнуются, не поймут, в чем дело. И приказал тогда грозный полководец своим кашеварам:

— Придумайте для воинов такую еду... такую еду, чтобы, раз поев, они больше весь день ничего не хотели! Чтобы кушанье было сытным и быстро восстанавливало силы человека.

Долго ломали голову повара: непростое, надо сказать, задание им поручили. Наконец один из них остановился, просияв лицом. А затем попросил срочно доставить несколько мешков риса, моркови, лука... Ну и жирных барашков не забыть, конечно.

И застучали дружно ножи, нарезая соломкой морковь и колечками лук. И зашипело в котлах курдючное сало. И побежали водоносы с кожаными бурдюками к ручью. Вскоре над становищем поплыл такой аромат, что воины стали глотать слюнки. Переглядываясь недоуменно друг с другом, они гадали, что за кушанье такое готовят повара?

А когда попробовали золотистый, янтарный рис, насыпанный горкой вместо подносов на бесчисленных щитах, да голыми руками — ложек тогда еще не было! — то все, как один, просто пальцы облизали. Таким вкусным оказалось незнакомое блюдо!

Надо ли говорить, как лихо взяли тогда воины неприступную крепость. А знаменитый полководец сделал главным своим поваром того, кто придумал это самое теперь любимое кушанье на Востоке.

III

Другая молва гласит, что плов — еда пастушеская. И что в незапамятные времена ее придумали пастухи. Может быть, и так, может быть... Решайте сами.

В степи или в горах пастух со стадами овец уходил далеко-далеко от своего становища. С собой он ничего лишнего не брал, кроме котелка да риса. А огонь при помощи трута, заменявшего тогда спички, можно было добыть на месте. В растопку шло все подряд — хворост, сухой коровий кизяк...

Нет очага? Тоже не беда. Можно сложить несколько крупных камней буквой «п» или вырыть ямку — и очаг готов!

А упитанный барашек — вот он, рядом гуляет. Только выбирай!

Потрескивает под котелком огонь. Жарится, брызжет и шипит в котелке мясо. Но вот пора и рис закладывать... Еще несколько минут — и пастух, в предвкушении удовольствия, помешивает верхним концом посоха — вместо шумовки — свое кушанье...

Огромный пес-волкодав трется возле ног, вилет хвостом-обрубком. Услужливо заглядывает в глаза хозяину. Потерпи немного, четвероногий друг, и тебе за труды тоже воздастся, лучшая сахарная косточка будет твоя!

Отличное кушанье... Вкусное, экономное. И продуктов на него надо мало. Продуктов на таньгу, а радости на весь день, говорил Ходжа Насреддин. Недаром знаменитый весельчак называл плов самым любимым своим блюдом.

IV

В Центральной Азии добродушный чайханщик за пиалой зеленого чая всегда может задать какому-нибудь гостю из Петербурга или Парижа лукавую загадку: «Скажи, приятель, можно ли в одном котле за раз приготовить завтрак, обед и ужин?..»

Незнакомец, конечно, пожмет плечами. Иной покраснеет. Что за вопрос? Как можно? Тут наверняка и сам Мюнхгаузен бы задумался... Не подначка ли?

А чайханщик, лукаво щурясь, заключает:

— Можно! Конечно, можно!

— Что же это за волшебное блюдо? — обескураженно интересуется турист. — Как оно называется?

— Плов! — отвечает чайханщик и, довольный своей шуткой, заразительно смеется. При этом усы его, как пучки тонко нарезанной моркови, прыгают вверх-вниз, вверх-вниз...

А ведь старый чайханщик говорит правду: хороший, умело приготовленный плов порою заменяет и завтрак, и обед, и ужин, настолько он сытный.

Однако по любому случаю, бывает, готовят и специальные пловы. Они так и называются: плов утренний, плов обеденный, плов вечерний...

V

Тех, кто умеет готовить плов по-настоящему, в Узбекистане почтительно называют ошпазами. Эта профессия сродни волшебнику, магу, колдуну. А если быть точнее, это слово и перевести-то нельзя: ошпаз он и есть ошпаз. Над всеми поварами повар.

Ошпазами становятся не все, кто умеет готовить. Чтобы стать таким умельцем, надо иметь особый талант. И трудиться в поте лица.

Начинают обычно учениками, подмастерьями. По-узбекски их зовут шогирт. Мальчишки моют казаны, носят воду, готовят дрова. Потом чистят лук и шинкуют. Учатся тонко нарезать морковь — длинными тонкими прутиками. Да что б все нарезаны были одинаково, как на показ.

Разжигают огонь под котлом, калят масло. Наблюдают, как мастер жарит мясо — с луком и морковью, готовит зирвак — основу плова перед закладкой риса...

И ученик должен внимательно смотреть за каждым движением наставника, за каждым взмахом стальной шумовки с круглыми дырочками. Это главный инструмент каждого ошпаза, если хотите — его дирижерская палочка. Иногда она кажется волшебной. Ошпаз не просто работает ею, а словно колдует. При этом хороший повар всегда волнуется. Ведь в казан закладывается риса на триста человек, а то и больше. Иногда на целую свадьбу или другое торжество. И тут ошибиться ну никак нельзя. Труд ошпаза — совсем нелегкий и очень ответственный. Постой-ка полдня у огня, у раскаленного котла с брызжущим маслом.

Наверное, поэтому женщины никогда не бывают ошпазами.

Мастер передает своему ученику самые сокровенные секреты: как правильно устанавливать котел, какие дрова брать, как на глаз определять вес и качество продуктов... И многое, многое другое. Иной способный ученик-шогирт овладевает наукой за три-четыре года, а иному на это потребуется с десяток лет. А третий, бывает, так всю жизнь и проходит в учениках. Как в одной старинной притче, где все наоборот.

VI

Купил однажды Насреддин у мясника баранину, а по дороге домой встретил приятеля.

— Откуда ты? — спрашивает приятель.

— С базара.

— Что купил?

— Баранину.

— Небось, плов будешь готовить?

— Угадал! Хотелось бы плов приготовить, да не знаю как. Научил бы...

Приятель стал объяснять.

— Нет, — говорит Насреддин, — ты мне на бумаге запиши, а то я забуду!..

Приятель записал. Насреддин положил листок в карман и, довольный, пошел дальше. Но тут откуда ни возьмись налетел беркут. Ринулся вниз, выхватил мясо из рук Насреддина — и былтаков!.. Беднягa вытащил из кармана бумажку, посмотрел вслед беркуту и с досадой крикнул:

— Лети, лети, дуралей! Все равно не сможешь приготовить плов как надо, рецепт-то у меня остался!..

VII

В Ташкенте немало знаменитых аксакалов-ошпазов, подлинных виртуозов своего дела. Один из них — Исмаил-ата Рузиев — живет в старогородской части на улочке с поэтическим названием Гуруч-арык, что в переводе на русский означает — Рисовый ручей. Старый пловарь с Рисового ручья? Ирония судьбы, добродушная усмешка или чисто случайное совпадение — профессии человека и места его проживания?.. А может, место рождения предопределило в итоге его судьбу, будущее дело, призвание всей жизни... Как знать, как знать...

Исмаилу-ата скоро восемьдесят. Что и говорить, возраст почтенный. У него семеро детей и двадцать внуков. Но он все равно работает. Да еще как!

Недавно Исмаил-ата вместе с учениками приготовил в пяти казанах плов сразу на десять тысяч человек. Вот так плов! Всем пловам плов... Плов — богатырь, плов — великан!

Поэтому, когда я прочитал в Книге рекордов Гиннесса, что в Англии некий кулинар изготовил торт и накормил им якобы тысячу человек, то я ничуть не удивился:

Куда знаменитому английскому пирожнику до скромного ошпаза Исмаила-ата с безымянной улочки Рисовый ручей, рекорд которого даже не отметила ни одна газета?!

VIII

Конечно, вкусный плов можно приготовить, если есть хороший рис. В странах Азии почти повсеместно

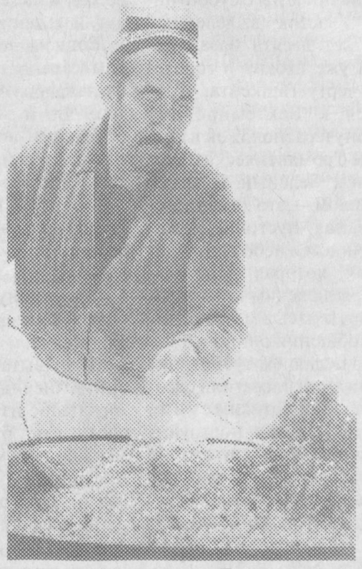

народ употребляет в пищу рис. После пшеницы он занимает второе место в мире.

Зерна риса богаты крахмалом, аминокислотами и витаминами, а приготовленная из них еда отличается отменным вкусом. Об этом злаке сложено много легенд, мифов, преданий.

В Японии новобрачным подносят лепешки из риса как символ благополучия, долголетия и изобилия. В Индии при обряде венчания жрец посыпал невесту и жениха рисовой мукой. Рис упоминается во всех индуистских священных книгах. Но это все легенды и предания...

Первыми европейцами, увидевшими посевы риса, были воины Александра Македонского, совершившие поход в Индию в 331 г. до н.э. В СНГ районами наиболее древнего возделывания этого растения являются Узбекистан и Таджикистан. Рис пришел сюда около трех тысяч лет назад, очевидно, из Афганистана, с которым Бактрия в то время объединяла территорию нынешних центральноазиатских республик. Это об истории риса, как об основном продукте. Но вернемся непосредственно к нашему рассказу.

Как и какой лучше выбрать рис, если вы надумали приготовить желанный плов?..

Вот как, например, это делает сам Исмаил-ата. На базар он приходит рано. Выбирает рис для плова несуетливо. К одному торговцу подойдет, к другому. Зачерпнет ладонью горсточку риса, посмотрит на свет. Пересыплет с руки на руку жемчужную струйку. Отойдет в сторонку, раздумывая. Потом вернется. Возьмет рисинку на зуб. Почмокает губами... Нет, опять не то!

Зато там, где приглянется, Исмаил-ата охотно вступает с торговцем в беседу. Из каких краев рис, какого урожая — нынешнего или прошлогоднего, годится ли для плова?

Затем «экзамен» на самый-самый лучший продукт начинается сначала по какой-то известной только ему, Исмаилу-ата, десятибалльной системе. И последний, наиболее сложный «экзамен» наступает тогда, когда старик берет горстку риса в кулак и начинает, будто жерновами, перетирать его возле уха: ш-ширт, ш-ширт! И если рис чистый, звонкий, как вода, Исмаил-ата улыбается, протягивает продавцу свой хурджун — насыпай, мол. Покупает столько, сколько может унести.

— Как же вы узнаете, что рис именно «пловный»? — спросил я однажды старика.

— Каждая рисинка должна быть звонкой, тяжелой, — ответил Исмаил-ата, — тогда она хорошо впитывает воду и масло. А все остальное зависит от таланта и умения самого ошпаза. Как видишь, сынок, ничего сложного!

IX

Исмаил-ата знает около двухсот рецептов приготовления плова. Ведь в Узбекистане, как и во всех других центральноазиатских республиках, это кушанье готовят по-разному. Каков повар, таков и плов! И потому ферганский не похож на андижанский, а самаркандский на хорезмский. В ферганском больше пряностей, в бухарском преобладает изюм, в хорезмский мясо кладут крупными кусками, а морковь нарезают широкими дольками, в самаркандском мясо и морковь не обжаривают, а отваривают... И этим вариациям нет числа...

Я сам, например, пробовал:

плов из замоченного риса и гороха,
плов с голубцами из виноградных листьев,
плов с чесноком,
плов с фаршированными перепелками,
плов с айвой,
плов с тыквой,
плов с фазаном из зеленого риса,
плов с курицей,
плов с репой,
плов с лапшой,
плов с голубцами из болгарского перца,
плов с сушеным урюком...

В общем, плов на любой вкус. Если перечислять дальше все, только запутаешься.

Но важно ведь не только отведать это райское блюдо, но и уметь его сварить. А как приготовить плов самому? И тут старый мастер тоже щедро поделился опытом.

— Запиши, — сказал он, озорно сверкнув единственным зубом, — пусть все знают...

«Для основных видов плова есть общие правила. Вот они: перекалить масло, приготовить зирвак, заложить рис.

В перекаленном жире или хлопковом масле прожарить куски мяса, добавить лук и жарить до тех пор, пока не зарумянится. Нарезанную мелко морковь положить в казан и тушить десять-пятнадцать минут. Когда морковь и лук достаточно пережарятся, налить воды, добавить специи и варить зирвак в течение двадцати-двадцати пяти минут. По готовности зирвака посолить по вкусу и засыпать ровным слоем риса. Так как рис предварительно замочен, воды в плов наливают чуть меньше нормы. Плов варят на большом огне и ни в коем случае не мешают. Ну, если только верхний слой риса. Когда вся вода испарится, огонь убавляют на нет, а казан плотно закрывают крышкой, накрывают ее полотенцем. Через двадцать-двадцать пять минут плов готов. Его перекладывают в ляган и подают к столу.

К плову можно подать нарезанную ломтиками или натертую редьку, или салат из помидоров и огурцов, или чего еще душа пожелает. Это блюдо нельзя испортить ничем.

Такой плов сверкает на блюде, как червонное золото, каждая рисинка светится, как жемчужина, а посередине притягивает взор горка румяного мяса. М-м-м, пальчики оближешь...»

X

В Ташкенте на Чекаре, при входе в новую красивую чайхану, обложенную майоликовой плиткой, с мраморным хаузом-прудом и плакучими ивами посреди двора, бесчисленных посетителей встречает бронзовый памятник всемирно известному весельчаку Ходже Насреддину.

Летят по небу самолеты, стучат под землей гулкие поезда метро, проносятся с ветерком по широкой автостраде автомобили, а он, как и много веков назад, восседает на своем верном ослике. В одной руке острослов держит перепелку, а другую радушно прижимает к сердцу, как бы приглашая гостей посетить чайхану. Ведь в ней, в этой чайхане, готовят такой прекрасный плов. И отведать это кулинарное чудо, любимое некогда не только Ходжой Насреддином, но и всеми, кто хоть раз побывал на Востоке, съезжаются сюда люди со всех уголков города. Немало перебывало здесь и гостей столицы — из Турции, Франции, Америки... И каждый уносит отсюда благодарную память об удивительном искусстве мастеров-ошпазов, которые достигли вершин в приготовлении одного из многих чудес света — узбекского плова.

Новости культуры

КОНКУРС МОЛОДЫХ

Музыкальные произведения всех жанров — от классических до самых современных — звучат в эти дни в Намангане. Здесь проходит 14-й Республиканский конкурс молодых исполнителей. В нем принимают участие около 200 учащихся средних специальных музыкальных учебных заведений и училищ искусств.

Отличительная черта конкурса — все произведения исполняются на узбекских народных инструментах. В течение десяти дней компетентное жюри будет знакомиться с работами молодых исполнителей и назовет имена самых способных и талантливых, тех, кому предстоит развивать музыкальную культуру республики.

•

ПРАЗДНИК ДЕТЕЙ

Каждый год в Турции широко отмечается Праздник детей. При активном участии радио и телевидения Турции (ТРТ) на него приглашаются детские коллективы из разных стран мира. Ребята, приезжающие на это торжество, живут в турецких семьях, дают концерты в самых оживленных местах столицы, знакомятся с достопримечательностями страны.

В этом году в Анкару прибыло около тысячи детей из 40 стран мира. В программе праздника, который проходит с 16 по 25 апреля, — интересные встречи, концерты и поездки. Завершится он большим гала-концертом, который состоится во Дворце спорта имени Ататюрка в Анкаре.

Постоянные участники праздника в последние годы — детские коллективы из Узбекистана. В этот раз свое мастерство демонстрирует ансамбль «Здравствуй, солнце!» Дворца культуры железнодорожников. Вместе с художественным руководителем ансамбля Муборак Мирзаевой ребята подготовили интересную программу узбекских национальных танцев, а также танцев народов мира.

ИА «Жахон».

•

В ВУЗ — БЕЗ КОНКУРСА

Правостатьстудентами высшего учебного заведения на внеконкурсной основе получили девять старшеклассников из Наманганской области. Они признаны победителями республиканскихолимпиадпо различным предметам школьной программы. Особенноглубокие знания в таких дисциплинах, как узбекский язык и литература, химия, математика, английский язык, показали воспитанники узбекско-турецкого лицея города Намангана.

В областном хокимияте для победителей олимпиад был организован торжественный прием. Учащимся и их учителям были вручены ценные подарки от областного отделения Республиканского молодежного фонда «Камолот».

(УзА).

Тяжелая атлетика

СИДНЕЙСКИЙ ПОМОСТ ЖДЕТ НАШИХ ДЕВУШЕК

На днях Международный олимпийский комитет включил в программу предстоящих XXVI Олимпийских игр в Сиднее женскую тяжелую атлетику. Приятную весть давно ждали в Узбекистане. Особенно в женской команде республики, имеющей определенные достижения в крупнейших международных соревнованиях. МОК сделал этот решительный шаг не случайно: ведь молодой вид спорта уверенно покорил сердца многих представительниц прекрасного пола и завоевал поклонников у сильного. Понравился он своим динамизмом и демонстрацией силы и зрителям. Они приятно удивились, что женщины в поднятии тяжести конкурируют с мужчинами и делают это в чем-то неуловимо изящнее и красивее...

А начиналось все в восьмидесятых годах в Китае — в настоящее время признанном лидере в развитии женской тяжелой атлетики. Это увлечение моментально захватило страны Азии, особенно Южную Корею, Японию и Северную Корею. Пришло оно и в Европу. В частности, со всей страстью увлеклись штангой «амазонки» Польши, которые добились в этом определенных успехов. В 1985 году женская тяжелая атлетика прописалась и в Ташкенте. Ее стали активно культивировать в МХСК и в СО «Трудовые резервы», где смело пошли не на эксперимент, а на развитие непривычного для многих профессионалов вида спорта. Почему смело? Да потому, что у него были противники, выражавшие открыто свою точку зрения на различных собраниях.

Быть может, в этом факте ничего особенного нет. Ведь все новинки проходят через горнило испытаний — это закон жизни. Однако своими достижениями женская сборная Узбекистана опровергла сомнения скептиков. Начинала она на голом энтузиазме и свое место под спортивным солнцем республики завоевывала с трудом. Но достойно! Постепенно штанга захватила другие города нашего края: Термез и Самарканд. На родине Амира Темура ее умело пропагандирует тренер Борис Савченко, в Сурхандарье — Александр Софин. Повсеместно появились способные спортсменки. К примеру, в Термезе — Елена Мейлимуратова. Но все же пальма первенства принадлежит столице республики. Именно ташкентские атлетки начали приносить в копилку спортивного Узбекистана свои ценные награды...

Первые успехи пришли в 1991 — 1992 годах, когда Венера Мананова, Ирина Касимова и Оксана Пачковская завоевали звание чемпионок СССР и появились на балу европейских соревнований с достоинством и грацией. На чемпионате мира в Варне-92 В. Мананова завоевала бронзовую медаль, О. Пачковская была четвертой. Всем присвоили звание «Мастер спорта международного класса». Эту эстафету подхватила Ольга Саблина. На молодежном первенстве планеты в Варшаве-96 она завоевала в двоеборье «бронзу», в толчке — «серебро», на втором женском чемпионате Азии в Сеуле-96 — золотую медаль и в рывке — серебряную.

В составе сборной есть немало способных спортсменок: мастер спорта международного класса Ирина Головизина, заметно прогрессирующая Татьяна Хромова, мастер спорта Светлана Варламова и Евгения Жутова. Включение женской тяжелой атлетики в олимпийскую программу открывает перед нами новые горизонты в росте спортивного мастерства. Появилась возможность выступать на соревнованиях не отдельными представителями, а единой, дружной командой. Но для этого загодя необходимо улучшить сборной условия: организовать перед ответственными состязаниями тренировочные сборы, обновить спортинвентарь. Ведь вечерами тренировки в МХСК идут на мужских «старых» снарядах. Женская же штанга отличается от них. Гриф у нее тоньше, что удобнее для выполнения упражнений. Все остальное — диски, длина грифа, помост одинаковые.

В текущем году намечены крупнейшие соревнования: Центральноазиатские игры в Алматы, юниорский чемпионат мира в ЮАР, чемпионат мира среди взрослых в Таиланде, чемпионат Азии в Китае. Желательно обкатать сборную на ответственных состязаниях. Ибо только целенаправленная работа поможет ответственно подготовиться к предстоящей Олимпиаде, где, несомненно, есть возможность завоевать драгоценные медали.

И. ТИМОФЕЕВ,
заслуженный тренер сборной Узбекистана.

Конный спорт

ИСПЫТАНИЕ

Пять дней на Ташкентском ипподроме продолжался открытый чемпионат Узбекистана по конному спорту. 55 всадников Центральной Азии и США состязались в трех упражнениях. В выездке ташкентки Надежда Смирнова и Наталья Мазур показали умение уверенно держаться в седле, красиво и элегантно гарцевать по полю, что позволило им завоевать малый, средний и большой призы. В ином ключе прошел конкур — самый сложный вид чемпионата. Тринадцать различных препятствий на поляне преодолевали конники. В зачет принимался установленный регламент времени и чистота прыжков через жердяные заборы, каменную стенку, водную канаву, разновысотный веерный барьер. За погрешности — сбивание планок — начислялись штрафные очки, за троекратное неповиновение лошади всадник снимался с дистанции. Не всем удалось благополучно завершить круг. Однако лучшие отрабатывали свои номера без замечаний судейской коллегии. На лошадях пяти — семи лет Уктам Хашимов (Андижанская область) на Артисте был лучшим в преодолении барьера высотой 120 см и 135 см, а в барьере на 130 см отличился Евгений Бедиев (Бишкек) на Сапфире.

Большое удовольствие зрителям и специалистам доставило состязание в преодолении препятствий на лошадях семи и старше лет. Ведь взрослые тренированные животные не боятся высоты и берут ее не хуже спортсменов-прыгунов. К примеру, рекорд Узбекистана в этом виде составляет 192 см, он установлен мастером-международником Александром Мартыновым в 1994 году в Самарканде. Мировой рекорд 248 см держится непокоренным с 1948 года. На чемпионате спортсмены отработали олимпийскую программу. Не все справились с ней. Признанный лидер сборной Узбекистана мастер спорта международного класса в американском конкуре Даврон Розмухамедов на Легенде покорил 130 см с неплохим временем, а дальше заработал «нули». Причина? Зимой лошади гриппoвали и не восстановили полностью свое здоровье. Зато на 140 см Андрей Шалохин (Бишкек) на Солисте и Анвар Акбаров (Андижан) на Эльбе уложились в нормативное время без штрафных очков. В перепрыжке Акбаров уступил сопернику всего четыре секунды. Однако на 150 см он реабилитировался, опередив Алексея Локтева (Ташкент) и Олега Чурсина (Бишкек) по резвости. В троеборье, включающем манежную езду, полевые испытания и конкур, отличились на лошадях пяти — семи лет Алик Рахматуллаев (Ташкент), на лошадях семи лет и старше Валерий Чекалин (Сурхандарья). Среди девушек в конкуре блеснула Сара Малик (США), преодолевшая препятствия без штрафа.

На закрытии соревнований победителям были вручены памятные ценные призы от Госкомспорта, спонсорских фирм «Улугбек» и «Ильхом Даврон». А вот командные результаты. Из восьми сборных в тройку вошли коллективы Ташкента, Кыргызстана и Андижанской области. Намеченные на май юношеские спортивные игры привлекут в конный спорт новых поклонников, в середине сентября лично-командный чемпионат республики пройдет с участием сборных стран Центральной Азии.

А. КОНДРАТЕНКО.

Футбол

НА ЭКВАТОРЕ ПЕРВОГО ТУРА

Участники шестого национального чемпионата Республики Узбекистан преодолели четверть пути к титулам сильнейших футболистов. Пройдена половина этапа матчей первого круга. По-прежнему без поражений идут армейцы Ташкента. Они мерялись силами с экс-чемпионом страны командой «Нефтчи» в Ферганской долине. Борьба двух лидеров проходила остро и напряженно, но поговорка о том, что дома и стены помогают, в Фергане себя не оправдала. Хозяева поля уступили гостям из Ташкента со счетом 2:3 и теперь «Нефтчи» придется серьезно потрудиться, чтобы догнать МХСК, опережающего ферганцев на пять очков.

Тридцать тысяч зрителей собрал матч «Пахтакор» — «Дустлик». Футболисты столицы и их соперники из Ташкентской области проявили максимум усилий, однако болельщики так и не увидели ни одного гола, хотя острых голевых моментов было немало. Голкиперы обеих команд стойко защищали свои ворота, и игра завершилась с нулевым счетом. Но самое большое количество поклонников популярного вида спорта, как обычно, собрал матч в Намангане. Чемпион Узбекистана «Навбахор» принимал каршинский «Насаф» и посмотреть эту игру собралось 43 тысячи зрителей. Наманганцы победили со счетом 3:1.

Познакомьтесь с результатами остальных матчей высшей лиги. «Янгиер» — «Атласчи» — 0:0, «Чиланзар» — «Зарафшан» — 0:1, «Андижан» — «Касансай» — 1:2, «Афрасиаб» — «Хорезм» — 4:1, «Согдиана» — «Трактор» — 3:0, «Сурхан» — «Бухара» — 0:0.

В связи с подготовкой сборной команды Узбекистана к чемпионату мира в республиканском первенстве временный перерыв. Игры следующего, девятого тура начнутся 13 мая.

Разгорается борьба за путевки в главный футбольный эшелон среди коллективов первой лиги. Здесь лидируют кокандский «Темирйулчи» и бекабадский «Металлург», в активе которых по 15 очков. В шестерке сильнейших букинский «Букалик», ташкентский «Истиклол», мубарекский «Машъал» и зарафшанский «Кызылкум».

М. СЛАВИН.

ПОЛОЖЕНИЕ ПОСЛЕ ВОСЬМОГО ТУРА

	И	В	Н	П	М	О
1. МХСК	8	8	0	0	22-6	24
2. «Нефтчи»	8	6	1	1	25-10	19
3. «Пахтакор»	8	5	3	0	12-3	18
4. «Навбахор»	8	5	2	1	20-7	17
5. «Дустлик»	8	5	2	1	12-5	16
6. «Бухара»	8	4	1	3	13-13	13
7. «Согдиана»	8	4	0	4	10-9	12
8. «Афросиаб»	8	3	2	3	10-8	11
9. «Атласчи»	8	3	2	3	11-12	11
10. «Касансай»	8	3	0	5	7-15	9
11. «Трактор»	8	2	2	4	5-8	8
12. «Андижан»	8	2	1	5	7-10	7
13. «Насаф»	8	1	4	3	7-11	7
14. «Зарафшан»	8	2	2	4	8-11	8
15. «Чиланзар»	7	1	1	5	2-7	4
16. «Янгиер»	7	0	3	4	5-10	3
17. «Хорезм»	7	1	0	6	6-22	3
18. «Сурхан»	5	0	2	3	0-15	2

Экспозиция в Бонне

В рамках Дней культуры Узбекистана в Федеративной Республике Германия состоялось официальное открытие комплексной выставки «Живопись и скульптура Узбекистана на пороге XXI века».

Экспозиция, выставленная в картинной галерее фонда имени Фридриха Наумана города Бонна, вызвала большой интерес у самых широких слоев общественности. Взыскательному немецкому зрителю узбекские мастера живописи и скульптуры предложили 50 произведений из коллекции дирекции художественных выставок Академии художеств Узбекистана.

Работы узбекских мастеров получили высокую оценку посетителей, среди которых были представители различных министерств ФРГ, деятели культуры, журналисты.

Особое внимание посетителей выставки привлекли картины Баходира Джалалова, Джавлона Умарбекова, скульптуры Тулягана Яркулова и Баята Мухтарова.

Открытие выставки «Живопись и скульптура Узбекистана на пороге XXI века» положило начало широкой презентации культурно-духовного богатства нашей страны в одном из ключевых европейских государств. Впереди выставки и другие мероприятия Дней культуры Узбекистана, которые пройдут в несколько этапов в Бонне, Дортмунде, Кельне, Берлине и других городах Германии.

ИА «Жахон».

Видеофильм о древней Бухаре

Международная научная экспедиция «Амир Темур» по изучению истории Бухары, созданная в связи с 2500-летием этого города, приступила к съемкам видеофильма «Бухорои шариф».

Сценарий этого документального фильма написали доктор исторических наук, ученый-согдиановед М. Исхаков, кандидат исторических наук, археолог Ж. Мирзаахмедов, руководитель Бухарского областного отделения общественного центра «Маънавият ва маърифат» («Духовность и просветительство») Садриддин Салим Бухари, журналист Н. Очилов.

Спонсорами выступили Академия государственного и общественного строительства при Президенте Узбекистана, Республиканский фонд молодежи «Камолот» и его областное отделение, международная научная экспедиция «Амир Темур», акционерное общество открытого типа «Узэлектроаппарат» и хокимият Бухарской области.

УзА.

Главный редактор Азим СУЮН

Редколлегия:

Абдулла ОРИПОВ,
Абдулхафиз ДЖАЛАЛОВ,
Азиз НОСИРОВ,
Одилжон ОЛИМЖАНОВ,
Ислам ШАГУЛЯМОВ,
Аслиддин БОЛИЕВ,
первый заместитель главного редактора,
Салим АШУРОВ,
заместитель главного редактора,
Алимкул СУЛТАНОВ,
ответственный секретарь — «Узбекистон овози»,
Виктор ЗВЕРЕВ,
ответственный секретарь — «Голос Узбекистана».

ГОЛОС УЗБЕКИСТАНА

УЗБЕКИСТОН ОВОЗИ

Учредитель: Центральный Совет Народно-демократической партии Узбекистана.

Адрес редакции: 700029, г. Ташкент, пл. Мустакиллик, 5.
Наши телефоны: 39-46-05, 39-83-09.
Индекс: 64582.

Дежурный редактор Икрам АХМЕТОВ.

Регистрационный № 43. Объём — 2 печ.л. Способ печати — офсетный, формат А 2. Заказ Г-0242. Тираж 7482
Типография Издательско-полиграфического концерна «Шарк», адрес предприятия: ул. Буюк Турон, дом 41.

1 2 3 4 5 6

Во саду ли в огороде

БАКЛАЖАНЫ — ВЕЛИКАНЫ И ЛУНООБРАЗНЫЕ

Почти всюду дачный сезон начинается с субботников. Участок, выделенный нам лет десять назад, теперь уже входит в городскую черту Ташкента, относится к Бектемирскому району и расположен в местечке с романтическим названием Зеленый берег. В прошлом — это каменисто-песчаная пустошь между Чирчиком и небольшим каналом, которая ныне благодаря людским стараниям превратилась в место отдыха и общения с природой.

На недавнем субботнике мы с женой навестили соседей по даче. Дружим с ними давно. Нередко подтрунриваем друг над другом, но добрососедским связям это не мешает. Наоборот, Эдуард с супругой Данией всегда помогают нам и добрым советом, и семена хорошие дадут, и саженцы.

Вот и на этот раз он подарил нам семена необыкновенных баклажанов. А началось все с того, что я заглянул в ведро, оставшееся после субботника, и увидел в нем, как мне показалось, спелую мочалку.

— А зачем вы выбрасываете мочалку? — удивились мы с женой.

— А это не мочалка, — хитро улыбнулся Эдуард. — Перед вами высохший плод баклажана.

И он вытащил две половинки невиданного плода, торчавшие из ведра. Если их соединить, будет никак не меньше полуметра. Хозяйка, высушив великан баклажан, разломила его и вынула семена на рассаду для новых грядок. Досталось немного семян и нам. А высохший диковинный дар природы я склеил и повесил дома на ковер. Кстати, икра из этого овоща отличается отменным вкусом.

Это не все о наших огородниках. Несколько лет назад все дачники повально увлеклись выращиванием круглых, как луна, баклажанов, которые получил путем гибрида Виктор Мельников. Мы зачастую удивляемся, читая в газетах о разных диковинных плодах, выросших в иных землях. Оказывается, немало чудес дарит нам и наша родная земля. Надо только внимательней к ней относиться. Да и руки, как говорится, к земле приложить надо.

М. СУЛЕЙМАНОВ.

Акционерное объединение

«УГОЛЬ»

Фирма «УЗБЕКУГОЛЬ»

— крупнейший производитель твердого топлива отличного качества

реализует уголь всех марок, В ТОМ ЧИСЛЕ каменноугольный брикет и фасованный уголь,

по доступным договорным ценам со складов областных оптово-розничных, топливо-торгующих предприятий, расположенных во всех регионах Республики Узбекистан.

ФОРМА ОПЛАТЫ—ЛЮБАЯ.

КОНТАКТНЫЕ ТЕЛЕФОНЫ:

в г. Нукусе 3-26-11.
в г. Андижане 4-33-58,:4-54-59, 4-28-40
в г. Бухаре 5-76-64
в г. Джизаке 4-45-67
в г. Карши 4-48-10, 2-21-28
в г. Намангане 3-75-48, 3-76-41
в г. Навои 4-52-11
в г. Гулистане 25-48-56
в г. Самарканде 35-03-17,31-15-61
в г. Термезе 4-95-60, 4-95-62
в г. Фергане 24-53-79,24-33-59
в г. Ургенче 6-41-05
в г. Ташкенте 44-53-54, 44-35-93. 41-78-40, 41-78-41.

Видеоновости

Досуг у голубого экрана

Наибольший интерес среди видеофильмов, поступивших в республику на последней неделе, представляет триллер-боевик «Два дня в долине», в котором снялись Джеймс Спейдер, Дэнни Айелло и Джефф Дэниеле.

Раскрутка фильма начинается с того, что известная спортсменка Бекки Факкс нанимает двух киллеров Ли и Дозмо, чтобы убить своего бывшего мужа и получить крупную страховку. Если первая часть задуманного плана проходит «без сучка и задоринки», то вторая идет буквально кувырком...

Любителям комедийного жанра адресован фильм «Майкл», главную роль в котором исполнил Джон Траволта, хорошо известный широкому кругу зрителей по картине «Криминальное чтиво».

...Его зовут Майкл, он любитель выпивки, женщин и праздной жизни. Он самый настоящий ангел во плоти, и ничто не нарушало его спокойствия, пока он не столкнулся с журналистами одной бульварной газеты...

Триллер «Сиделка» рассчитан на серьезного, вдумчивого зрителя. Действие фильма начинается с трагического события, когда отец сиделки из больницы в Сан-Диего Лоры, публично обвиненный в растрате денег своей компании, не вынеся оскорблений, убивает сына, жену и себя. Лора под чужим именем приезжает в Лос-Анжелес с единственной целью — отомстить за поруганную честь семьи, за смерть своих близких.

Хорошее впечатление оставляет просмотр новой работы режиссера Альберта Пьюна — боевика «Взрыв». В главных ролях в фильме снялись Робин Шу и Рутчер Хауэр.

Действие фильма происходит в Атланте, куда для участия в Мировых играх съехались спортивные звезды первой величины. Главный герой картины Джек Брайан — бывший чемпион США по каратэ. Его карьеру разрушило пристрастие к наркотикам и алкоголю. Расставшись со спортом, он устраивается уборщиком в спортивном комплексе, где должны проходить игры. Буквально перед церемонией открытия соревнований группа террористов захватывает плавательный комплекс, в котором находятся многочисленные болельщики и сборная женская команда США по плаванию. Случайно оказавшись в числе заложников, Джек вступает в схватку с преступниками.

Не оставит равнодушным любителей мелодрамы просмотр картины «Чувствуя Миннесоту» с К. Ривз, К. Диаз и Д. Айкройд в главных ролях.

...После двадцатилетней разлуки Джек возвращается домой поздравить брата со вступлением в законный брак. Но, несмотря на годы разлуки, отношения между братьями остались по-прежнему плохими. Их встреча, любовь Джека к жене брата, острая неприязнь приводят к трагической развязке.

Кроме этих фильмов, советуем посмотреть новые ленты «Чем занимается мертвец в Денвере?» — триллер с элементами черного юмора и комедию — сказку для детей «Мама и папа, спасите мир».

Вахид ДЖАХАНГИРОВ.
Подготовлено по киноматериалам фильмотеки Центрального дома офицеров.

Просто анекдоты

***

— Уберите свою собаку. По мне уже блохи ползают!

— Тузик! Отойди от дяди, у него блохи!

***

Объявление:

— Пропала собака, рыжая, лохматая, кличка Рекс. Нашедшего ждет вознаграждение. Шапкой не предлагать.

***

Кинг-Конг звонит в дверь к крокодилу Гене. Открывает Шапокляк.

— Гена дома?

— Нет. Что ему передать?

— Передайте. Чебурашка из армии вернулся.

***

Маленький червячок плача спрашивает мать:

— Мама, мама, а где наш папа?

— Замолчи. Папа ушел с мужиками на рыбалку.

***

Сидит пьяная ворона на банкете. Объявляют белый танец. Ворона зачерпывает крыльями манную кашу и размазывает по голове.

— Боже, когда я пьяная, я такая загадочная!