СОБЫТИЯ НЕДЕЛИ

◆ Президент Республики Узбекистан Ислам Каримов и Президент Российской Федерации Борис Ельцин обменялись посланиями в связи с 5-летием подписания между нашими странами Договора об основах государственных отношений, дружбе и сотрудничестве. Главы двух государств отметили, что этот важнейший документ придал качественно новый импульс развитию межгосударственных отношений в новых исторических условиях.

Договор в значительной мере способствовал координации совместных шагов на региональном и международном уровнях, в том числе в рамках Содружества Независимых Государств, в деле обеспечения мира и международной безопасности.

◆ 11 июня состоялось очередное заседание Кенгаша Олий Мажлиса Республики Узбекистан, которое вел Председатель парламента Э. Халилов. В работе Кенгаша приняли участие руководители парламентских фракций, члены правления Центрального банка Республики Узбекистан.

Кенгаш Олий Мажлиса заслушал информацию председателя Центрального банка Ф. Мулладжанова о работе Центрального банка по обеспечению стабильности национальной валюты Республики Узбекистан, повышению ее покупательной способности, сокращению денежной эмиссии, развитию банковской системы и повышению качества обслуживания клиентов в 1996 году.

◆ В Ташкенте состоялось совещание работников высшей школы Узбекистана. На нем рассмотрены вопросы, обсужденные на прошедшем 5 июня заседании государственной комиссии «Разработка национальной программы по подготовке кадров», которое вел Президент республики Ислам Каримов.

Участники совещания подробно обсудили основные направления реформирования системы образования в республике, которые определил в своем выступлении на заседании комиссии глава нашего государства.

◆ В Ташкенте состоялся узбекско-британский бизнес-семинар, в котором приняли участие члены делегации Бедфордширской торгово-промышленной палаты Великобритании. Его открыл первый заместитель министра внешних экономических связей Узбекистана М. Аскаров.

На семинаре были заслушаны доклады о государственном регулировании внешней торговли, инструментах финансирования инвестиционных проектов, о приоритетных направлениях в области кредитования малых и средних предприятий, о сотрудничестве с зарубежными кредитными агентствами. Был сделан обзор инвестиционного климата в Узбекистане.

Эта дорогая Родина принадлежит всем нам!

ГОЛОС УЗБЕКИСТАНА

Общественно-политическая газета Народно-демократической партии Узбекистана

№ 24 (268) 13 июня 1997 г. Цена свободная Выходит с 5 марта 1992 года

У карты новостей

СТРАДА НАБИРАЕТ ТЕМПЫ

Набирает темпы уборка зерна колосовых в хозяйствах республики. В числе первых на пшеничные нивы вывели зерноуборочные агрегаты хозяйства Кашкадарьинской, Бухарской и Андижанской областей. Несмотря на неблагоприятные погодные условия, сложившиеся в период созревания колоса, хлеборобы вырастили хороший урожай. Отдача каждого гектара доходит до 40 центнеров. А в отдельных бригадах и того выше. И это, в первую очередь, результат напряженного, многодневного труда зерноводов. Строгое выполнение всех агротехнических приемов, начиная с осенней вспашки и кончая обильным поливом и внесением полноценной нормы минеральных удобрений.

Особенно радужные планы в этом сезоне у земледельцев Ферганской области. Здесь значительная часть площадей была засеяна элитными сортами пшеницы. Первые проходы зерноуборочных комбайнов оправдали надежды сельчан. На круг собирают более 43 центнеров высококачественного зерна. В частных фермерских хозяйствах отдача поливного гектара превышает 55 центнеров.

Уборку ферганцы наметили провести в оптимально сжатые сроки. В страде будет задействовано более 700 комбайнов, в том числе 53 американских высокопроизводительных «Кейса». Подготовлена и автотехника для перевозки зерна. Нет проблем с горюче-смазочными материалами. Словом, в области сделано все, чтобы внести в закрома Родины полновесный вклад.

Вслед за кашкадарьинцами, бухарцами и ферганцами в страду включаются и хозяйства других областей. Через неделю-другую уборочная достигнет своего апогея.

В нынешнем году зерновой клин нашей республики занимает около 1,5 миллиона гектаров. Треть его составляет богара. По оценке специалистов, урожай в этом году должен быть значительно выше, чем в предыдущем. В этом сказался не только накопленный опыт, но и то, что посевную провели с использованием значительного количества высокоурожайных, элитных сортов пшеницы.

В страде будет задействовано 8 тысяч 159 зерноуборочных комбайнов. Значительную нагрузку, особенно на высокоурожайных полях, возьмут на себя «Кейсы». Их в уборочной будет использовано более 600 единиц. Примечательно и то, что уборочный парк страды-97, по сравнению с прошлым годом, возрос на 511 агрегатов. Это позволит провести уборку в более сжатые сроки, что в свою очередь снизит потери колосовых.

По оценке специалистов, для достижения нашей страной зерновой независимости валовой сбор зерна необходимо довести до 3,8—4, а с учетом страховых запасов до 5 миллионов тонн. В прошлом году в закрома республики было заложено 3,349 миллиона тонн, при средней урожайности чуть меньше 20 центнеров с гектара. В этом году Узбекистан впервые может выйти на запланированный рубеж.

●

БУДЕТ СВОЙ, ВЫСОКОПРОДУКТИВНЫЙ КАОЛИН

Тендер на проектирование, строительство и эксплуатацию завода по добыче и обогащению каолина выиграла компания «Альянс», которая зарегистрирована при Госкомгеологии Узбекистана.

Новое производство будет развернуто в Самаркандской области, где геологами обнаружены и разведаны мощные запасы ценного сырья, объем которых по предварительной оценке составляет не менее 1 миллиона 350 тысяч тонн. Этого количества достаточно для эксплуатации производства в течение четверти века.

Отечественный каолин будет использоваться для получения различных видов бытовой и промышленной керамики, фарфора, в лакокрасочной отрасли и многих других производствах.

Примечательно и то, что глубина залегания каолинового пласта не превышает 3—4 метров. Это в значительной степени удешевит добычу первичного сырья.

Обогащенный каолин, содержащий до 97 процентов полезных компонентов, даст возможность обеспечить ценным сырьем потребности не только внутреннего рынка, но и экспортировать его в ряд зарубежных стран, в частности в Иран, Турцию, Пакистан, Россию.

На осуществление проекта потребуется порядка 3,5—4 миллионов долларов. Часть этих расходов будет покрыта за счет иностранных инвестиций, которые в первую очередь пойдут на закупку высокотехнологического оборудования из Германии и Чехии.

●

ИНТЕРЕС К ФОНДОВОМУ РЫНКУ НЕ ОСЛАБЕВАЕТ

На Республиканской фондовой бирже «Тошкент» продолжил свою работу директор фирмы Oakweld ltd. Хью Александр Кеннеди, который направлен в Узбекистан Франкфуртской фондовой биржей для оказания консультативной помощи в разработке электронной системы торгов следующего поколения. Его пребывание на бирже проходит в рамках программы Германского Технического Центра.

С целью налаживания деловых контактов на РФБ с визитом побывали представители Института фискальной и монетарной политики министерства финансов Японии заместитель вице-президента г-н Тошихару Китамука и заместитель директора Офиса международных исследований и сотрудничества г-н Тетсуйа Конуки.

Свой интерес к центру недвижимости проявила и делегация министерства торговли Социалистической Республики Вьетнам во главе с заместителем министра торговли, председателем вьетнамской подкомиссии в Межправительственной вьетнамо-узбекской комиссии по торгово-экономическому сотрудничеству г-ном Хо Хуан Нгиемом.

Подборку подготовил Джахангир ИЛЬЯСОВ.

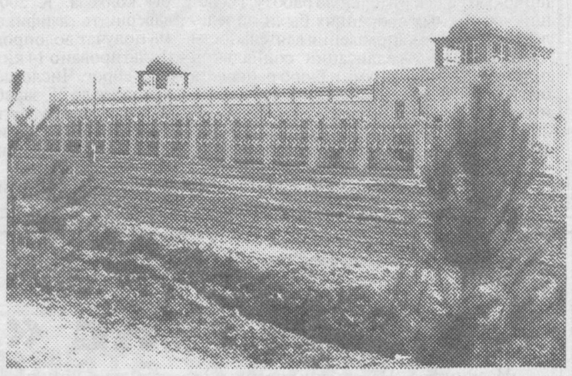

ЗАВОД ГОТОВИТСЯ К ПУСКУ

Новостройки стали доброй приметой в жизни нашей республики. Это красноречивее любых слов говорит о том, что молодое государство прочно становится на ноги, закладывает крепкий и надежный фундамент в экономику страны. Только в этом году в числе крупнейших пусковых производств Узбекистана значатся Бухарский нефтеперерабатывающий завод, Ферганский завод по производству полиамида, несколько средних предприятий в Самаркандской, Андижанской, Кашкадарьинской и Джизакской областях. К их числу по праву можно отнести и новый хлопкоперерабатывающий завод в Янгиюльском районе столичной области. Он сменит старое предприятие, расположенное почти в центре города и причинявшее янгиюльцам массу хлопот и неудобств.

— Сейчас наш завод перепрофилируется, — рассказывает директор предприятия Ильхом Козокбоев. — Здесь будет налажен выпуск нетканых материалов. Что же касается нового предприятия, то оно будет в корне отличаться от своего предшественника в первую очередь тем, что здесь будет установлено самое современное оборудование, работающее по безотходной технологии. Важно и то, что производство с годовым объемом в 25 тысяч тонн волокна в год будет экологически чистым.

Сейчас на объекте основные строительно-монтажные работы завершены. На площади в 13 гектаров расположился комплекс по современной переработке хлопка-сырца. Рядом с основным производством находятся все вспомогательные службы. Это в первую очередь новейшая модульная система, закупленная в США. С ее помощью сырец будет спрессовываться в десятитонные бурты, а затем направляться на переработку. Полученное волокно также с помощью этой линии будет укладываться в бурты с дальнейшей расфасовкой в несколькосоткилограммовые кипы для удобства транспортировки.

Сейчас пусконаладочные работы на новом заводе близятся к концу.

Хотелось бы отметить то, что основу производства составят наши отечественные агрегаты и механизмы, разработанные узбекскими конструкторами и изготовленные предприятиями акционерного общества «Узхлопкомаш». Это по существу последнее слово инженерно-конструкторской мысли. По основным техническим параметрам оборудование мало чем отличается от зарубежных аналогов. Оно имеет высокую степень производительности, надежно в эксплуатации.

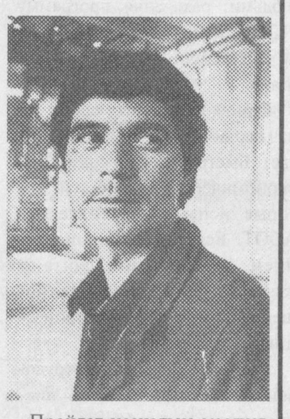

Пройдет несколько месяцев, и новый хлопкоперерабатывающий завод выдаст свою первую продукцию. Он станет прологом к строительству аналогичных производств во всех регионах республики.

Владимир ВОЛОДИН.

На снимках: главный корпус нового Янгиюльского хлопкоперерабатывающего завода; в одном из цехов предприятия уже закончен монтаж оборудования; наладчик Махамаджон Эгамбердиев.

Фото Андрея БАСКАКОВА.

ПОВЫШАЕТСЯ МЕЖДУНАРОДНЫЙ АВТОРИТЕТ УЗБЕКИСТАНА

В Ташкенте 10 июня состоялась презентация книги «Ислам Каримов ведет Узбекистан по собственному пути развития», выпущенной германским издательством «Оуверсиз пост оргенайзейшн».

Открыв церемонию, пресс-секретарь Президента Мурод Мухаммад Дост отметил, что в книге говорится о достижениях Узбекистана за прошедшие пять лет и заслугах Президента Ислама Каримова, а также о жизненном пути главы нашего государства.

Книга издана на английском языке, рассчитана на широкий круг читателей. В ней освещены разработанные Президентом пять принципов развития нашего независимого государства, его деятельность в качестве первого Президента Узбекистана и зрелого политического деятеля. Читатель увидит в ней фотографии Ислама Каримова в различные годы и в разных кругах, а также снимки, отображающие прекраснейшие уголки нашей чудесной страны.

Это издание освещает не только жизненный путь Президента Ислама Каримова. Оно дает информацию о достижениях Узбекистана под рубрикой «Только факты». Кроме того, читатель убедится, что нынешний Узбекистан полностью отличается от того, каким он был еще пять лет назад, что его авторитет на международной арене растет день ото дня.

В книге широко освещаются действия главы нашей страны по обеспечению приоритета экономики над политикой, повышению авторитета Узбекистана в мировом сообществе.

На презентации выступил управляющий директор издательства «Оуверсиз пост оргенайзейшн» Кемпен Деттманн. Он подчеркнул, что издание этой книги — требование нашего времени.

— Чтобы хорошо узнать страну, необходимо знать ее руководителя. Эта книга займет важное место в еще большем ознакомлении всего мира с Узбекистаном и заслугами Ислама Каримова, который осуществил и осуществляет очень большую работу по развитию своей страны, — сказал К. Деттманн.

На презентации отмечалось, что это издание — не только штрихи к портрету первого Президента Узбекистана, но и одно из произведений, ярко отображающих жизнь стремящегося вперед независимого государства. Оно еще более обогатит знание иностранцев о нашей стране.

В церемонии принял участие руководитель Информационного центра Аппарата Президента Саъдулла Хакимов.

(УзА).

В преддверии 2500-летия Бухары

ПРАЗДНИК ГОРОДА — ПРАЗДНИК НАШЕЙ ДУХОВНОСТИ

В нынешнем году в Узбекистане будет широко отмечаться 2500-летие наших древних городов — Бухары и Хивы. А в одном из центров мировой культуры — Париже, в штаб-квартире ЮНЕСКО начинаются торжества, посвященные этой знаменательной дате. Мы попросили рассказать о подготовке к 2500-летнему юбилею Бухары, его роли в культурной жизни страны руководителя Бухарского областного отделения республиканского общественного центра «Маънавият ва маърифат» Садриддина Салима БУХАРИ.

— Благодаря инициативе и действиям руководителя нашей страны и правительства осенью этого года состоится празднование юбилея древней Бухары. В ходе подготовки к этой славной дате реставрируется ряд исторических памятников. А они являются своего рода памятниками нашей духовности, оставленными нам предками.

В выступлениях главы государства неоднократно подчеркивается, что «у нас должно быть чувство гордости», и это не случайно. Ибо чувство гордости может быть только у людей с высокой духовностью. Лишь они способны ценить независимость, защитить ее. Это — во-первых. Во-вторых, заново исследуется богатое культурно-просветительское наследие наших предков, которое является корнями и источником национальной духовности, издаются книги, и все это передается молодому поколению. Работа в этом направлении предстоит большая. Здесь уместно вспомнить слова великого философа, всемирно известного поэта Мирзо Бедила о том, что «если у зерна нет корня, оно погибает». Действительно, при малейшем ветре зерно может с плодородной почвы перенестись в засоленную и там погибнуть. А если оно не пустит корни, его может утащить муравей. А если семя прорастет, то оно устоит и перед ветром, и перед бурей. Я не зря привел этот пример. Наше молодое поколение — это опора независимости, это наши прочные корни.

Конечно, может возникнуть вопрос, а какое отношение все это имеет к юбилею нашего города. Бухара видела на своем веку много торжеств, ее слава овеяна легендами. О нашем городе знает весь мир. Самое главное, появилась возможность в ходе подготовки к юбилею объективно исследовать прошлое, пробудить у людей чувство гордости за нашу независимость.

— Садриддин-ака, расскажите, пожалуйста, о том, как готовится к юбилею нашего города возглавляемое вами отделение общественного центра «Маънавият ва маърифат», а также о том, над чем вы сами сейчас работаете как ученый, поэт и переводчик.

— Чтобы внести достойный вклад в проведение юбилея нашего города, мы в начале года составили четкий план. Однако предусмотренные им мероприятия — это лишь часть того, что мы намерены осуществить. В процессе подготовки к юбилею реставрируются памятники архитектуры, в городе ведется большая работа по его благоустройству и озеленению. Наша задача заключается в том, чтобы раскрыть перед нашими соотечественниками, жителями Бухары суть этой благородной деятельности, пробудить в их сердцах чувство гордости.

Сейчас не только учащиеся школ, но даже воспитанники детсадов стали интересоваться историей своей родины и предков. Над ними словно засиял свет духовности, который осветил нераскрытые, запретные страницы истории. Сейчас широко исследуются и изучаются жизнь и творчество великих мыслителей, родиной которых является Бухара. В рамках проводимых исследовательских работ я тоже написал произведения о таких великих сынах Бухары, как Абу Хафс, Имам Аль-Бухари, Бахоуддин Накшбанд, Хазрати Кизбиби, Сайфиддин Бохарзий, выступал в печати. На областном телевидении мы организовали цикл передач об истории Бухары, о ее великих сынах. Нашим центром организован выпуск цикла памяток «Маънавиятимиз даргалари». Совместно с республиканским фондом «Камолот» мы приступили к съемкам 15-серийного художественно-исторического видеофильма, рассказывающего об истории Бухары. Его сценарии мы написали совместно с ученым-бухароведом Халимом Тураевым. Музыку к фильму создал талантливый композитор Ульмас Расулов. Съемки фильма, который выйдет на узбекском, английском и арабском языках, планируется закончить накануне юбилея. Мы с писателем Неъматом Аминовым завершили работу над сценарием двадцатиминутного научно-художественного фильма «Древняя Бухара».

В связи с юбилеем нашего города мы предпринимаем усилия по организации научно-практической экспедиции «По дорогам Имама Аль-Бухари». Вот его маршрут: Самарканд — Бухара — Иран — Ирак — Саудовская Аравия — Египет.

В ходе подготовки к юбилею нам еще очень многое предстоит сделать. Ведь на торжества съедутся гости со всего мира. Они должны увидеть, как благодаря независимости в нашей стране возрождаются национальные ценности и обычаи, понять, что к этим светлым дням мы пришли благодаря именно независимости.

Беседовал Ильхом САФАР, корр. УзА.

ФАКТОРЫ НАШЕЙ БЕЗОПАСНОСТИ, СТАБИЛЬНОСТИ, ПРОГРЕССА

Состоялось очередное занятие постоянно действующего научно-теоретического семинара при ЦС НДП Узбекистана. Оно было посвящено теме «Книга Президента страны Ислама Каримова «Узбекистан на пороге XXI века: угрозы безопасности, условия и гарантии прогресса»: анализ, выводы, положения и задачи». С докладом выступил доктор философских наук Абдулхафиз Джалалов.

В нем приняли участие группа депутатов, избранных в Олий Мажлис республики от партии, ответственные работники ЦС, Ташкентских областного и городского, а также столичных районных советов НДП Узбекистана, журналисты, работающие в ее центральных изданиях.

Пресс-служба ЦС НДП Узбекистана.

СЕМИНАР РЕШИЛ РАСЧИСТИТЬ ЗАВАЛЫ

11 июня состоялся семинар, посвященный проблемам поддержки и развития частного предпринимательства в республике. Участники семинара, организованного Госкомимуществом Республики Узбекистан, менее всего говорили об успехах и достижениях, а заострили свое внимание на проблемах, тормозящих развитие предпринимательства.

В республике создана целостная система рыночных структур. Функционируют Бизнес-фонд и страховое общество «Мадад», Палата товаропроизводителей и фондовая биржа «Тошкент», коммерческие банки. Кстати, руководители этих и других структур принимали участие в работе семинара. Они же признали, что в их деятельности еще много недоработок, из-за которых страдает предприниматель, интересы которого они призваны защищать.

Сейчас в республике действует основательная законодательная база для развития предпринимательства, но в ряде регионов законы действуют не в полную силу. В ведомствах издаются инструкции, которые иногда противоречат законодательству. Так что для дальнейшего развития предпринимательства требуется расчистить многие завалы.

Участники семинара выработали рекомендации, направленные на устранение препятствий, мешающих развитию предпринимательства.

Л. СПИРИДОНОВ.

УСПЕХ ШЕЛКОВОДОВ СТРАНЫ

Шелководы Узбекистана выполнили договорные обязательства по сдаче коконов.

Как сообщили из отдела сельского хозяйства Министерства макроэкономики и статистики республики, на приемные пункты сдано почти 20,5 тысячи тонн ценного промышленного сырья вместо 18 тысяч 945 тонн, указанных в договоре.

Весомый вклад в успех внесли шелководы Бухарской, Кашкадарьинской, Самаркандской и Сурхандарьинской областей.

Заготовка коконов продолжается.

(УзА).

К ЮБИЛЕЙНЫМ ТОРЖЕСТВАМ В ПАРИЖЕ

Полиграфисты Узбекистана подготовили специальную продукцию к юбилейным торжествам, которые пройдут в Париже в связи с 2500-летними юбилеями древних городов Бухары и Хивы.

Государственный комитет по печати Республики Узбекистан, издательство «Узбекистан» и Издательство литературы и искусства имени Гафура Гуляма выпустили на узбекском, французском, английском и русском языках юбилейные плакаты, буклеты и альбомы, а также пригласительные билеты на концерт, художественную выставку и другие мероприятия, которые пройдут в Париже. Эти работы выполнены в сотрудничестве с совместным узбекско-британским предприятием «Растр». Необходимо отметить, что это сотрудничество дает возможность нашей стране издавать полиграфическую продукцию, соответствующую требованиям мировых стандартов.

(УзА).

ПЛЕНУМ РАЙСОВЕТА

Состоялся пленум Юнусабадского районного совета НДП Узбекистана, рассмотревший задачи совета по дальнейшему повышению уровня агитационно-пропагандистской и массово-политической работы в свете решений XVII пленума Центрального Совета и XII пленума Ташгорсовета НДП Узбекистана. С докладом выступила второй секретарь райсовета Н. Бабасаидова.

Рассмотрен организационный вопрос. В связи с переходом на другую работу М. Н. Усманов освобожден от обязанностей первого секретаря райсовета. Первым секретарем и членом исполнительного бюро Юнусабадского райсовета избран У. К. Шайимкулов, ранее работавший первым секретарем районного совета вузгородка «Ёшлик» и заместителем хокима студенческого городка.

В работе пленума принял участие первый секретарь Ташгорсовета НДП Узбекистана Л. Я. Гулямов.

В организациях НДПУ

НА ГЛАВНОМ НАПРАВЛЕНИИ

Демократическое обновление общества, активизация работы в сфере духовности и просветительства, повышение политической, правовой культуры населения, воспитание молодежи на лучших традициях народа — вот те основные направления, на которых сосредоточивают свои усилия в эти дни партийные организации столичной области.

Экономические и демократические преобразования, осуществляемые в стране, коснулись всех сторон жизнедеятельности партии. При этом в работе первичных парторганизаций, действующих в сфере производства, одно из главных мест отводится росту промышленного потенциала, повышению производительности труда, улучшению качества выпускаемых изделий.

Как строят свою идеологическую, массово-политическую работу первичные партийные организации ПО «Электрохимпром» и АООТ «Чирчиксельмаш», воспитывая в каждом труженике чувство патриотического долга перед Родиной, умение мыслить и работать по-новому, проявлять предприимчивость и инициативу, трудиться с высокой отдачей. Этот вопрос был рассмотрен недавно на заседании исполнительного бюро Чирчикского городского совета НДП Узбекистана. Замсекретаря партийной организации ПО «Электрохимпром» С. Якубов в своем выступлении отметил, что, преодолевая трудности, возникшие после распада бывшего Союза и разрыва сложившихся межхозяйственных связей, многотысячный коллектив производственного объединения добился экономической стабилизации. Благодаря принимаемым мерам здесь не допущено спада производства, приостановлена текучесть кадров, сохранены ведущие специалисты. Традиционно высоким остается уровень заработной платы, что является немаловажным материальным стимулом в работе. Многое делается для улучшения социально-бытовых условий тружеников объединения. Этими вопросами активно занимаются профсоюзный комитет и общественные организации предприятия.

В идейно-политическом, нравственном воспитании трудящихся заметную роль играет первичная парторганизация объединения. В своей повседневной работе она опирается не только на членов партии, но и беспартийных, разделяющих наши взгляды и убеждения.

Деятельность первичной организации строится согласно плану работы, который составляется на один год. При этом обязательно учитываются мнения членов бюро, их замечания и предложения, а также все крупные политические события в жизни общества.

Например, планируя свою работу на текущий год, первичная организация исходила из того, что он объявлен в Узбекистане Годом интересов человека. С учетом этого большая часть запланированных мероприятий направлена на улучшение условий труда, решение бытовых и социальных проблем трудящихся. Эти вопросы намечено рассмотреть с участием администрации, профсоюзного комитета и общественных организаций.

Должное внимание первичная парторганизация уделяет лекционной, агитационно-пропагандистской работе.

Одними из первых в городе здесь приступили к созданию центров партийно-политической, идеологической работы «Маърифат» по примеру Андижанской областной партийной организации. В настоящее время подобные центры действуют практически во всех крупных цехах, а в остальных оборудованы уголки информации. В их оформлении используются красочные плакаты, диаграммы, репродукции, рассказывающие об экономических и культурных достижениях независимого Узбекистана.

Большое внимание уделяется наглядно-политическому, художественному оформлению цехов, организации культурного досуга трудящихся, развитию спорта. В составе объединения функционируют Дворец культуры и спортивный клуб «Кимёгар». Медицинское обслуживание химиков и членов их семей, профилактику их здоровья обеспечивают поликлиника, санаторий-профилакторий, зона отдыха, детский оздоровительный лагерь.

О работе, осуществляемой в этом направлении в АООТ «Чирчиксельмаш», рассказал секретарь первичной парторганизации акционерного общества Х. Кадыров. На учете здесь состоят более 50 членов НДПУ. Ядро первички составляют люди убежденные, умудренные жизненным опытом, имеющие большой стаж работы на производстве. Находясь непосредственно в трудовом коллективе, члены партии ведут индивидуальную работу с людьми, разъясняя программу НДПУ, основные направления ее деятельности на современном этапе.

Одной из главных своих задач первичная организация считает быстрейшее преодоление экономических трудностей, которые испытывает коллектив АООТ. Вслед за акционированием предприятия, считают здесь, должно измениться отношение к труду, формы организации производства.

Всемерное укрепление трудовой и производственной дисциплины, четкое соблюдение графиков работы, улучшение качества продукции — вот те слагаемые, которые, на взгляд партийцев, могут привести к успеху. Наряду с этим были высказаны конкретные предложения, касающиеся повышения экономической и правовой грамотности работников. В этих целях предлагается наладить экономическую учебу специалистов среднего звена. Для повышения правовой культуры предложено создать систему правового всеобуча, где бы все желающие могли изучать законы Республики Узбекистан, правовые и нормативные документы.

По инициативе первичной партийной организации в здании цеха № 2 создается центр «Маърифат», такая же работа ведется в помещении технической библиотеки.

Тесное сотрудничество с администрацией, общественными организациями позволяет первичке быть всегда в курсе всех важнейших событий в жизни предприятия, оперативно откликаться на них, что способствует росту авторитета парторганизации. Добрым примером может послужить и тот факт, что активисты НДП поддерживают тесные связи с подшефными учебными и дошкольными детскими учреждениями, махаллинским комитетом. В частности, секретарь первичной парторганизации Х. К. Кадыров является членом махаллинского комитета.

Анализируя деятельность первичных партийных организаций ПО «Электрохимпром» и АООТ «Чирчиксельмаш» по совершенствованию идеологической, массово-политической работы в трудовых коллективах, можно привести еще немало конкретных примеров, рассказать о проводимых мероприятиях.

Вместе с тем следует отметить, что возможности выборного актива используются здесь еще не в полной мере, степень влияния партийных организаций на общественную жизнь коллективов остается низкой. Зачастую партийные собрания ограничиваются обсуждением форм участия в тех или иных праздничных мероприятиях, выполнения решений вышестоящих партийных органов. А внутрипартийная работа, выполнение уставных требований остаются вне поля зрения.

Эти недочеты проявились и в период проведения подписки на центральные партийные издания на 1997 год. В свою очередь это отразилось на итогах подписки и в целом по городской партийной организации. Учитывая это, первичным партийным организациям необходимо более ответственно подойти к организации подписки на второе полугодие 1997 года.

Н. КАЮМОВ,
зав. орготделом Ташкентского областного совета НДП Узбекистана.

1997-й год — Год интересов человека

БЫТ СЕЛЬЧАН — НАША ЗАБОТА

Начну с конкретных данных, характеризующих инфраструктуру нашего района. Сейчас у нас проживают 12870 семей, а общее количество жителей насчитывает 103812 человек. Приятно отметить, что все населенные пункты района полностью электрифицированы, 90 процентов населения пользуется природным газом, 75 процентов — водопроводной питьевой водой.

На территории кишлаков действует 50 общеобразовательных школ, 30 детских садов-яслей, 15 бань, 53 магазина, 49 парикмахерских, 14 фотоателье, 9 телерадиомастерских, 21 сапожная мастерская, 25 швейных цехов, 10 базарчиков.

Казалось бы, картина вполне удовлетворительная. Но успокаиваться на достигнутом — значит готовить себе место среди отстающих.

Поэтому после выхода в свет постановления Кабинета Министров республики от 21 мая 1996 года «О совершенствовании социальной инфраструктуры села до 2000 года» партийные организации нашего района восприняли его как боевую программу действий. В основу нашей работы в этом направлении была положена программа хокимята района по улучшению условий труда и быта сельского населения.

При райсовете НДПУ была создана агитгруппа, которая на местах провела широкую разъяснительную работу. На общих партийных собраниях были определены основные направления деятельности членов НДП в реализации социальной программы. На пленуме и бюро райсовета были заслушаны сообщения депутатов, избранных от НДП, а также руководителей районных организаций об их непосредственном участии в совершенствовании инфраструктуры села. Во всех кишлаках проводились работы по их благоустройству и озеленению, рейды проверки работы магазинов, предприятий сферы обслуживания, смотры-конкурсы на лучшую улицу, лучший дом.

Ряд партийных организаций накопил положительный опыт по эффективному использованию имеющейся инфраструктуры села, ее дальнейшему совершенствованию и развитию. Среди них партийные организации колхозов «Узбекистан», «Багат», «Ташкент», «Дехканобод» и другие. Партийные организации этих хозяйств ведут работу в тесном взаимодействии с правлениями колхозов и махаллинскими комитетами, первичными организациями общественного центра «Маънавият ва маърифат».

Вот лишь один из конкретных примеров, подтверждающих эту мысль. 127 членов НДП состоят на учете в первичной партийной организации колхоза «Ташкент». Абсолютное большинство их имеет непосредственное отношение к работе предприятий сферы обслуживания. Здесь создана постоянно действующая комиссия по контролю за работой магазинов, детских садов и яслей, бань, парикмахерских и других. В прошлом году в колхозе построена и сдана в эксплуатацию школа на 464 места.

В этом году на общем партсобрании заслушана информация председателя правления С. Абдуллаева о ходе реализации программы развития социальной инфраструктуры колхоза. К 2000 году здесь намечено завершить газификацию кишлаков, все дома получат водопроводную воду, будет заасфальтировано 14 километров внутриколхозных дорог. Число малых предприятий будет доведено до 25, заработает своя автомастерская, расширят услуги мастерские по ремонту телевизоров, холодильников, будут изысканы возможности для расширения жилищного строительства.

Деятельность райсовета НДП Узбекистана и первичных партийных организаций оказывает заметное влияние на ход реализации программы социального развития инфраструктуры села. Прошедший 1996 год и начало 1997 года показали, что программа эта в основном реализуется успешно. В районе построено предприятий торговли площадью 236 квадратных метров, предприятий общественного питания на 110 мест, открыто 20 парикмахерских и несколько сапожных мастерских.

За это время построено 54920 квадратных метров жилья, проложено 13,5 километра газовых сетей, 19,5 километра водопровода.

Вместе с тем надо признать, что еще не все партийные организации проявляют достаточную активность в реализации районной программы развития социальной инфраструктуры села, не проявляется должной инициативы и настойчивости в разрешении возникающих проблем, не используются все имеющиеся у них возможности.

Районный совет НДП все еще слабо контролирует ход выполнения собственных решений, не обеспечивает должной ответственности руководителей — членов НДП, секретарей первичных партийных организаций за положение дел на местах.

1997 год объявлен Годом интересов человека. В связи с этим совершенствование и развитие инфраструктуры села приобретает еще большее значение, что обязывает нас к более активным действиям по реализации намеченных программ.

К. КУРБАНОВ,
первый секретарь Багатского райсовета НДП Узбекистана.

Грани рыночной экономики

В РЕЖИМЕ «ЗИМА-ЛЕТО»

— Извините. — Начальник управления холодильно-компрессорных установок Ташкентского городского эксплуатационного коммунального объединения Геннадий Тихонович Учкин на минутку оторвался от разговора и поднял телефонную трубку. Звонили из дирекции строящихся зданий Министерства культуры Узбекистана.

— Вентиляторы? — переспросил Учкин. — Да, нужны. Сами видите, сезон начался. А почем? Вообще-то дороговато, но берем...

За ВКВ-4 (вытяжной крышной вентилятор) на другом конце провода просили по 29 тысяч сумов.

— Рыночная экономика в действии, — улыбнулся Геннадий Тихонович.— Каждое хозрасчетное предприятие распоряжается своими резервами по своему усмотрению, твердо помня, что выживает только деловой и предприимчивый.

Управлению холодильно-компрессорных установок банкротство не грозит: в его услугах нуждаются все — и производственники, и администраторы, любое предприятие или учреждение, которым по карману установить в своих помещениях кондиционирующие агрегаты. Ведь это очень удобно, когда не надо думать о строительстве локальной теплоцентрали и покупке на жаркое время года бытовых кондиционеров.

Небольшой коллектив специалистов, подающих сегодня в наши учреждения прохладу, работает в режиме «Зима-лето». В холодное время года компрессоры обеспечивают город теплом, в знойные месяцы — освежающей прохладой. Несколько лет назад управление занималось только эксплуатацией холодильных установок и вентиляцией, но время диктует свои условия и, чтобы обеспечить коллектив работой, а, значит, и заработной платой, здесь взялись обслуживать все инженерные коммуникации, в том числе и городские фонтаны.

— Нас иногда теперь называют фонтанщиками, — говорит начальник производственно-технического отдела Руслан Алексеевич Хан. — А это лишь сопутствующее производство. Правда, с фонтанами хлопот тоже хватает. Вот сейчас остановились фонтаны у дворца «Туркистон». Они на бюджете города, но город денег на устранение аварии не дает, и мы ломаем головы, как и где изыскать средства, чтобы починить фонтан.

— Любой ремонт требует запасных частей, различных деталей, технического масла и многого другого, — продолжает Р. А. Хан. — К сожалению, у нас не всегда под рукой все необходимое. Иногда даже приходится ходить по толкучкам в поисках нужной детали. Мы идем на все, чтобы оправдать девиз управления: «С высоким качеством, но меньшими силами».

В сложное время перехода на рыночную экономику люди постоянно изыскивают дополнительные объемы работ, на ходу решая возникающие проблемы. В управлении трудятся такие классные мастера, как ведущий специалист ПТО Анвар Хакимов, начальник службы Геннадий Павлович Ильин, слесарь-моторист, в прошлом воин-интернационалист, Бахтияр Хасанов, водитель Абдурашид Хакимов и их коллеги. На холодильных станциях прекрасно работает смена бригадира Рустама Исмаилова, не раз с честью выходившая из самых сложных ситуаций при ликвидации различных аварий.

Столичному управлению на сегодня нет равных в республике. Его специалисты смонтировали и наладили установки в Сурхандарьинском областном хокимияте, помогли запасными частями, газом каршинцам, оказывают помощь маргиланской фирме «Атлас», трудящимся Намангана, Бухары, Ургенча...

— В Ургенче, кстати, не смогли нам заплатить — средств не оказалось, — вспоминает начальник управления. — Так мы нашли выход из положения. Хорезмийцы продали нам мыло, а мы им — газ. Мыла у нас уходит 2—3 тонны в год — работа ведь не из чистых, все время в подвалах, в машинном масле... Мясомолпром помогает нам спецмолоком, положенным людям, занятым на производстве с вредными условиями.

— А это что? — киваю я на солнцезащитные очки с мелкой сеточкой светлых крапин на стеклах.

— Это — последняя разработка американских окулистов. Помогает сохранять зрение, — отвечает Геннадий Тихонович. — Глаза в наших условиях тоже сдают.

Но несмотря ни на что, люди, работающие в режиме «Зима-лето», круглосуточно находятся у своих установок, подавая людям прохладу в знойные дни и тепло — в холодные.

С. МИЛУШЕВ.

РЕФОРМА — ЭТО РАБОТА НА РЕЗУЛЬТАТ

Так считают и так действуют в ПМК-127 акционерного общества открытого типа «Стройтрест № 6» республиканской корпорации «Узпромжилстрой». Рассказать о деятельности коллектива редакция попросила начальника мехколонны Камала ТУРСИМЕТОВА.

— Наша ПМК была образована в составе областного стройтреста № 6 двадцать пять лет назад для строительства Нижнебоссуйских очистных сооружений. Площадка для этой довольно крупной по тем временам ударной стройки сметной стоимостью в сотни тысяч рублей была отведена в Зангиатинском районе. Коллектив молодой генподрядной организации с честью справился с ответственным заданием, заявив о себе с самой лучшей стороны.

НА СНИМКЕ: Начальник ПМК Камал Турсиметов (в центре) беседует с прорабом Абдувасилем Муминовым и своим заместителем Юльчи Исабаевым, работающим в мехколонне-127 со дня ее организации.

Шли годы, и передвижной механизированной колонне поручались все новые и новые объекты, один сложнее другого. Но преобладали стройки прежде всего легкой, пищевой и перерабатывающей промышленности. В 1996 году, к примеру, наш коллектив участвовал в сооружении и вводе в эксплуатацию совместного узбекско-южнокорейского текстильного предприятия в г. Тойтепе и комплекса по производству медицинского спирта на биохимзаводе в г. Янгиюле. С недавнего времени к нам обращаются и солидные заказчики из столицы для участия в строительстве и отделке уникальных по архитектуре и инженерным решениям зданий. Так, труд наших бригад отделочников, прежде всего мраморщиков, был высоко оценен государственной комиссией, принимавшей в эксплуатацию здания Биржевого центра и Госкомимущества.

В настоящее время в Ташкенте возводим здание для посольства Украины, ведем реконструкцию здания юридического института. При этом следует подчеркнуть, что реконструкция, помимо всего прочего, предполагает устройство новых пожароустойчивых межэтажных перекрытий, замену кровельного настила, кладку стен из облицовочного кирпича. Работа, на редкость сложная и кропотливая, потребовала усилий двух наших стройучастков — № № 1 и 2. Две бригады мраморщиков только что приглашены на подмогу подразделениям концерна «Ташжилинвестстрой», сооружающим новое здание Олий Мажлиса республики на площади Бешагач. Все три упомянутых объекта являются пусковыми в нынешнем году.

Кроме того, у участка № 1, возглавляемого инженером-строителем Козимом Назирхановым, значится еще одна крупная стройка — база по ремонту подвижного состава Ташкентского метрополитена. Спроектированная специалистами АО «Узтяжпром» и начатая нами два года назад, она будет завершена в текущем году, в канун 20-летия столичного метро.

После ее пуска в эксплуатацию капитальный, средний и текущий ремонт вагонов и оборудования будет вестись в современных цехах с использованием новейшего оборудования, на основе поточно-агрегатного метода. Причем база рассчитана на обслуживание не только действующих линий, но и будущих, включая Юнусабадскую ветку.

В эти дни здесь завершаются общестроительные работы, которые ведут комплексные бригады Рашида Ваганова и Хакима Эргашева. В составе базы предусмотрены также механические мастерские по ремонту технологического оборудования. Между ПМК и заказчиком в лице дирекции строящегося метро установились подлинно партнерские деловые отношения, не сталкиваемся с перебоями в финансировании, кризисом неплатежей за выполненные работы.

Особого разговора, по нашему мнению, заслуживает и строительство при нашем участии целлюлозно-бумажной фабрики в г. Янгиюле. На ее площадке наши бригады — комплексная Вячеслава Кима, каменщиков Абдукаххара Балтабаева и монтажников Фарида Шагабуддинова из 3-го стройучастка (начальник Евгений Полюдов) работают на субподряде в Янгиюльской ПМК-109 нашего же треста.

В адрес пусковой стройки, контуры которой уже обозначились, поступил комплект бумагоделательных машин германской фирмы «АПА» для технологической линии. Это торопит нас, строителей и монтажников. И ПМК предпринимает все усилия к тому, чтобы поставленная задача была решена своевременно и на высоком уровне.

В структуре ПМК-127 — четыре стройучастка, 14 бригад, около 170 работающих. На нашу колонну работает также хозрасчетный отделочный участок, возглавляемый Бахтияром Шакаримовым. По ценам 1991 года наш коллектив нынче должен выполнить работ по генподряду на 6.108 тысяч сумов, гораздо больше, чем в прошлом году. Программа исключительно напряженная, особенно по ее пусковой части. Можно сказать, что такого в нашей практике еще не было. На что же мы делаем упор, стремясь ознаменовать год наилучшими производственно-экономическими показателями?

Прежде всего на имеющийся производственно-технический и кадровый потенциал, помощь и содействие треста, корпорации. По собственному опыту знаем, что успех во многом зависит от уровня профессиональной подготовки и стабильности трудовых коллективов. Малейший сбой хотя бы в одном малом звене отрицательно сказывается на общем положении дел, как это было, скажем, на строительстве распределительного холодильника на 10 тысяч тонн в поселке Назарбек. В прошлые годы здесь имели место частые перебои в финансировании работ, и строительство по этой причине затянулось. Ситуация постепенно выправляется, и появилась надежда на то, что коллектив 3-го участка, наконец, достроит объект. В целом же наш коллектив полон оптимизма. Добились его стабильности, никакой текучести кадров.

Рынок, хотя поначалу и осложнил кое в чем жизнь строителей, но очень скоро породил в них энергию, смекалку, разворотливость. Сыграла заметную роль приватизация, ведь ПМК, как весь трест, стала акционерным обществом открытого типа, что заставило нас делать ставку не на вал, а на конечные результаты, мобилизовать весь производственно-технический и кадровый потенциал. По итогам 1995 года наши работники-акционеры получили солидные дивиденды. В конце июня они будут выплачены и по результатам деятельности в прошлом году: на каждую акцию номинальной стоимостью 100 сумов — 325 сумов. У каждого работника минимум 20 акций.

Значительную часть доходов мы направляем на развитие производства. В частности, за счет собственных средств построили деревообделочный цех, где изготавливаются погонажные и другие изделия. Намерены наладить выпуск арматурных каркасов. Словом, колонна развивается, мы постоянно ищем источники доходов.

Реальный хозрасчет в чувстве хозяина делает свое дело. Среднемесячная зарплата приблизилась к 7 тысячам сумов. Люди получают то, что заработали. Никакой уравниловки. Такие опытные, мобильные трудовые коллективы, как бригады Вячеслава Кима, мраморщиков Николая Мошкина, других передовиков производства зарабатывают гораздо больше. Бригадиров и членов их бригад отличают расчетливость и дальновидность, умение ценить время, напряженно трудиться. Каждый дорожит своим местом. У нас многое делается в сфере социальной защиты работников. У многих на устах слова: чем лучше нам платят, чем больше заботятся, тем лучше мы строим. А это — ближайший путь к результату, это сокращение трудозатрат, это — прибыль.

ПМК-127 с офисом, расположенным на территории колхоза имени Навои Зангиатинского района, не приходится искать заказчиков. Они сами находят нас, считая, что наш коллектив строит добротно, по-хозяйски.

Записал Икрам АХМЕТОВ,
корр. «Голоса Узбекистана».

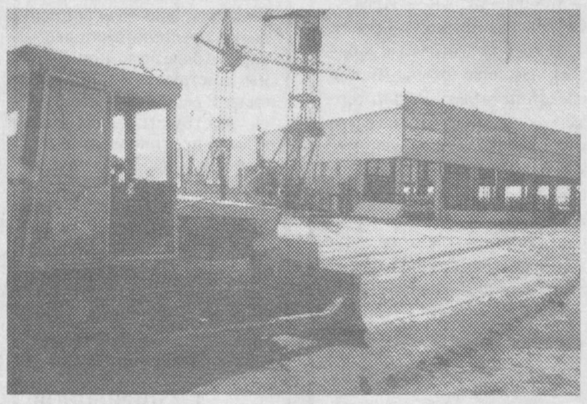

НА СНИМКАХ: арматурщик Рустам Бурибаев (справа) и электросварщик Геннадий Дон на сооружении резервуара целлюлозно-бумажной фабрики; завершается строительство одного из производственных корпусов этой фабрики; группа рабочих передовой бригады, возглавляемой Вячеславом Кимом, обсуждает пути быстрейшего выполнения очередного задания. Слева направо: бригадир, строймастер Сергей Матвеев, электросварщик Виталий Ким, монтажник Сергей Подковьюк, каменщик Адыл Акчиев, электросварщик Олег Толстых, монтажник Борис Тен и монтажник Олег Шатилин; группа активных участников строительства базы по ремонту подвижного состава Ташкентского метрополитена — начальник участка Козим Назирханов (слева), бригадир Хаким Эргашев, монтажники Хайрулла и Сайфулла Караджановы.

Фото Вячеслава ЗАРУБИНА.

ЗАКАЗ НА МАСТЕРА

Служба быта

Это большое здание по улице Курилиш Чиланзарского района г. Ташкента порой кажется безлюдным. Потому что в нем идут занятия, а на уроках, как водится, стоит тишина. Под руководством мастеров в светлых кабинетах учатся ремеслу будущие работники службы быта. Без глубоких знаний в наше время хорошим специалистом не станешь. В здании находится республиканский учебно-курсовой комбинат (РУКК) системы Узбытсоюза.

В настоящее время здесь по заявкам предприятий готовят портных женской и детской одежды, мужских и женских парикмахеров широкого профиля, фотографов. Срок обучения — от шести до девяти месяцев. В прошлом году было подготовлено более 2400 мастеров службы быта, в т.ч. 2050 — для сельских предприятий.

Главная гордость комбината — это инженерно-педагогические кадры. Мастера производственного обучения преподаватели Ф. Ишимбаева, В. Депутатова, Т. Рокотова, Р. Утбасаров, А. Кузнакова, О. Токарев, К. Игнатов, З. Тоирова стараются научить не просто хорошо, аккуратно и четко работать, но и учитывать направление моды, сегодняшний день и даже, может быть, завтрашний. Вернувшись на свои рабочие места, выпускники РУКК сумеют порадовать клиентов, а в сущности нас с вами доброй услугой, сделать нас более красивыми.

Большое внимание в РУКК уделяется подготовке специалистов для сельских предприятий службы быта. Для этого стали создавать свои филиалы в областных и районных центрах республики. Изучив потребность в специалистах различных профессий, по согласованию с облбытсоюзами и при непосредственном содействии хокимов областей, городов и районов РУКК открыл уже восемь своих структурных подразделений в Намаганском, Ферганском, Самаркандском областных центрах, в столице Каракалпакстана, г. Дружбе Хорезмской области и в райцентре Кумкурган Сурхандарьинской области.

Оптимальное размещение филиалов на территории республики позволило максимально охватить подготовкой сельских жителей в качестве специалистов для предприятий службы быта, конкретно определить региональные потребности в таких необходимых для села специалистах, как мастера по ремонту радиотелеаппаратуры, сложнобытовой техники, обуви, фотографы широкого профиля, парикмахеры, вышивальщицы, художники-оформители, мастера национальных ремесел и народно-прикладного искусства.

С учетом требований рыночных реформ совершенствуется структура учебного заведения. На базе РУКК создан колледж, выпускники которого получают профессию «менеджер предприятий службы быта» со специализацией портной-дизайнер. Подобные колледжи планируется открыть и в региональных филиалах.

А. МИНГУЛОВ, И. КОГАН.

***НА СНИМКАХ:** мастер производственного обучения Н. Рокатова с учащейся группы по конструированию одежды (слева); в учебно-производственной лаборатории по стирке белья занятие ведет мастер производственного обучения З. Таирова.*

Фото Г. АЙЗЕНШТАДТА.

Сообщения с мест

ИДЕТ ХЛЕБ НОВОГО УРОЖАЯ

На хлебных нивах Узбекистана в разгаре уборочная страда. В работу на полях задействованы 553 комбайна, 57 из них были закуплены у американской фирмы «Кейс». Земледельцы республики засеяли ныне зерновыми культурами 1.490 тысяч гектаров земель. Их рубеж — продать в текущем году государству не менее 4 миллионов тонн зерна.

●

БЫЛА ЛИЧНОЙ, СТАЛА ОБЩЕСТВЕННОЙ

Заместитель декана факультета узбекской филологии Ташкентского государственного университета Норкул Бекмурзаев в течение многих лет собирал личную библиотеку. И вот он решил перебазировать ее из дома в университет. Таким образом, богатая коллекция книг по мировой литературе, социологии, медицине и другим дисциплинам поступила в распоряжение студентов. Они пользуются ими в основном в качестве учебных пособий, выражая благодарность своему преподавателю и наставнику.

●

ПО АКТУАЛЬНОЙ ТЕМЕ

В конференц-зале Самаркандского архитектурно-строительного института состоялась международная конференция, посвященная проблемам землетрясений, главным образом прогнозированию этого стихийного бедствия. В ее работе участвовали ученые и специалисты из Российской Федерации, Украины, Казахстана, всех среднеазиатских республик. Самаркандская встреча — вторая по счету по данной проблематике.

●

СБЫЛАСЬ ВЕКОВАЯ МЕЧТА

На центральную усадьбу овцеводческого колхоза «Нурата» подана чистая питьевая вода. Для этого сюда был проложен многокилометровый трубопровод, берущий начало с предгорного массива «Дара». В ближайшее время водопроводной сетью будут охвачены все 13 кишлаков степного хозяйства. Таким образом, сбывается вековая мечта здешних жителей.

ОБЪЕДИНИТЬ УСИЛИЯ В БОРЬБЕ С ОПУСТЫНИВАНИЕМ —

к этому призвала межрегиональная конференция в Ташкенте

Вчера в Ташкенте завершила работу длившаяся три дня межрегиональная конференция по выполнению Конвенции Организации Объединенных Наций по борьбе с опустыниванием. В ее работе приняли участие ученые и специалисты центральноазиатских стран, России, Украины, а также ряда других государств СНГ, представители международных организаций, иностранных посольств, аккредитованных в Узбекистане.

Открыл представительный форум начальник Главного управления по гидрометеорологии при Кабинете Министров Республики Узбекистан В. Е. Чуб. Это учреждение сыграло ключевую роль в подготовке и проведении конференции.

Участников приветствовали председатель оргкомитета конференции, заместитель Премьер-министра Узбекистана А. И. Мухитдинов, исполнительный секретарь временного секретариата Конвенции ООН по борьбе с опустыниванием Хама Арба Диалло, представитель правительства Нидерландов Кеес Ван Баар, страны, являющейся одним из инициаторов созыва конференции в Ташкенте, советник ООН в Ташкенте А. Эргашев.

С основным докладом «Комплексный подход к межрегиональному сотрудничеству по борьбе с опустыниванием, деградацией земель и засухой» выступил председатель Программы ООН по окружающей среде, первый заместитель директора Института географии Академии наук Российской Федерации доктор Н. Ф. Глазовский. По докладу развернулась содержательная дискуссия, которая касалась конкретных действий, вопросов углубления межрегионального сотрудничества на основе специальных программ. Выступавшие говорили о реальных путях по устранению причин, вызывающих опустынивание и засуху, по искоренению этих пагубных явлений.

Подчеркивалось, что Конвенция ООН, принятая в Париже 17 июня 1994 года, является важнейшим достижением международного сообщества. К настоящему времени ее подписали свыше 100 стран, документ вступил в силу в конце прошлого года после его ратификации пятьюдесятью государствами. Республика Узбекистан подписала Конвенцию в числе первых 7 декабря 1994 года, а 31 октября следующего года она была ратифицирована Олий Мажлисом республики.

Главгидромет Узбекистана решением правительства определен координатором деятельности в области борьбы с опустыниванием. В марте нынешнего года здесь был проведен республиканский семинар на тему, касавшуюся национального сознания в деле реализации Конвенции ООН в условиях Узбекистана, где пустыни и полупустыни занимают более 60 процентов территории.

На конференции работали несколько рабочих групп, которые делали акцент на практические мероприятия, органически увязывая их с национальной политикой на пути устойчивого социально-экономического развития тех или иных стран. Все участники были едины во мнении: преодоление опустынивания — задача всего мирового сообщества, это гарантия сохранения окружающей среды, путь к повышению благосостояния людей.

Икрам АХМЕТОВ, корр. «Голоса Узбекистана».

Курсом экономических реформ

ЗЕЛЕНЬ И ОВОЩИ — КРУГЛЫЙ ГОД

Ежедневно агрофирма «Куйлюк» реализует в различные организации Ташкента свою витаминную продукцию, пользующуюся повышенным спросом. В первую очередь «зелень» отпускается Ташгосснабторгом овощным магазинам, гостиницам и детским садам. Доставляют ее на автотранспорте оперативно и в срок.

Да это и неудивительно — хозяйство стабильное, находится в Зангиатинском районе Ташкентской области рядом с бетонной дорогой, опоясывающей столицу республики. В этом году по плану фирма должна вырастить и продать 2 тысячи тонн овощей. За пять месяцев к столу горожан уже доставлено 550 тонн помидоров, 53 тонны огурцов, 44 тонны белой и цветной капусты. Отработанная с годами технология производства способствовала раннему мартовскому сбору овощей. В холода в рассадочном отделении высадили семена, поставляемые по контракту голландской фирмой «Бакер браверс». Семена неплохо проросли, а рассаду высадили в грунт теплиц. Здесь поддерживается заданная температура. В эти дни открылись форточки теплиц — и все 19-гектарные стеклянные блоки чем-то напоминают собой парящих над землей гигантских бабочек. В блоках — тропики. Жара, влажность, своевременный уход — все способствует тому, что теплолюбивые растения отменно плодоносят.

11 молодежных бригад в фирме. За каждой закреплены определенные блоки. Все коллективы — на хозрасчете и могут самостоятельно искать покупателя. С подачи бригад ныне «зелень» доставляется автолавками на рынки, что позволяет быстрее получать выручку. В новых хозяйственных условиях инициатива снизу охотно поощряется руководством организации. Однако строго соблюдается график выращивания овощей, и право первого по сдаче продукции отдается наиболее опытным. В этом сезоне почин сделали ребята К. Нуритдинова. В бригаде внедрен семейный подряд, и 18 рабочих давно и хорошо знают друг друга по родной махалле. Парнем Камил помогал отцу-бригадиру. Юношескую практику он подкрепил дипломом факультета овощеводства Ташкентского сельхозинститута да работой на экспериментальном комбинате г. Кисловодска — лучшем в России. Вот и этой дождливой весной бригада Камила выдержала по графику намеченные сроки. Рабочие Асалят Нарходжаева, Салим Алимов, Зулкомар Джапарова, Зухра Каюмова, Тохир Шерматов старательно выполнили чеканку растений, которые хорошо набрали рост и дали планируемый урожай парниковых огурцов. Собрали в среднем с квадратного метра по 15—16 кг, сообщил в беседе Нуритдинов. Выдержали время созревания — 60 дней.

Каждая бригада придерживается определенной специализации. К примеру, Косима Мухамедова выращивает помидоры. Мавлюда Урумбаева, Масуда Алимова, Дильшод Махмудов, Даврон Мухамадалиев делают все, чтобы уложиться в намеченные сроки созревания плодов — 110—120 дней в зависимости от сорта. Полив ведется по часам. И тянется вверх лоза по бечевкам и солнечной крыше. А когда окрепнет, не нуждаются растения в шпагате. Любо смотреть на набирающий силу урожай у А. Сулейманова. С «двухгектарника» он уже отправил в город пять автомашин. Шесть месяцев обучался Аброр прогрессивной технологии в голландском городке Норд-Шхерворде — районном сельскохозяйственном центре. Приобретенные знания щедро передал Мавлюде Талиповой, Розе Джураевой, Санобар Юлдашевой и другим. Ныне для них в овощеводстве нет секретов. А это позволяет агрозаводу работать рентабельно не только для производства, но и для его работников.

В настоящее время фирма приватизирована. Коллективная собственность открыла перед людьми новые горизонты и позволила обрести свое лицо. Тесные контакты налажены с Ташкентским авиазаводом. Заводчане помогают сельчанам строительными материалами и товарами народного потребления. На партнерской основе овощеводы снабжают авиастроителей своей продукцией. Дружбе этой пять лет. Чтобы увеличить производство овощей, «Куйлюк» намерен внедрить капельную систему орошения с помощью одной из фирм Израиля. В этом стороны подтвердили взаимную заинтересованность, что в конечном счете повысит урожайность.

А. КОНДРАТЕНКО.

ТЕЛЕВИДЕНИЕ

ПОНЕДЕЛЬНИК, 16

Вниманию телезрителей! В связи с профилактическими работами, в понедельник, 16 июня, передачи программы УзТВ I с 6.30 до 14.05 будут транслироваться по каналу УзТВ III

УзТВ I

17.55 Программа передач.
18.00 Новости.
18.10 «Вреднюга». Мультфильм.
18.20 Для детей. «Саньат гунчалари».
18.45 «Менда фикр бор». Клуб предпринимателей.
19.05 «Сахна ҳаёти» («Жизнь на сцене»). Народная артистка Узбекистана Яйра Абдуллаева.
19.25 Реклама.
19.30 «Ахборот» (рус.).
19.50 Реклама.
19.55 Вести с бирж и из банков.
20.15 Вечерняя сказка.
20.25 Реклама.
20.30 «Ахборот».
20.55 Реклама.
21.00 На пути к великому будущему.
21.30 Концерт эстрадно-симфонического оркестра телерадиокомпании Узбекистана.
21.50 К 2500-летию Хивы. «Меҳр макони». 3-я часть.
22.10 Из фонда УзТВ. Пиримкул Кадыров. «Бобур». Многосерийный видеофильм. 6-я часть.
23.25 Реклама.
23.30 «Ахборот».
23.55 Вечерние мелодии.
00.10 — 00.20 «Ватан тимсоллари».

УзТВ II

18.00 «Дневник».
18.10 Реклама.
18.15 «Ёрилтош». Мультсборник.
18.35 «Спорт-континент».
18.45 «Мир сверхъестественного».
19.00 «Мак и Матли». Развлекательная программа.
19.20 «Стиль».
19.25 Реклама.
19.30 «Ахборот» (рус.).
19.50 Реклама.
19.55 «Мошенники из бара «Офисина». Телесериал.
20.25 Реклама.
20.30 «Ахборот».
20.55 Музыка и реклама.
21.15 «Кинооко».
22.15 «Дневник».
22.25 «Спорт-континент».
23.05 «Санта-Барбара». Телевизионный художественный фильм.
23.55 — 00.05 «Дневник».

УзТВ III

6.30 «Ассалом, Узбекистон!»
8.00 — 8.30 «Ҳафтанома».

*

8.30 «Поет Шухрат Юлдашев». Фильм-концерт.
9.05 «Мен туғилган тупроқ». Телеочерк.
9.25 «Қирқ ҳунар ҳам оз».
10.00 Новости.
10.05 Тулкин. «Қайнар ҳумча». Спектакль Республиканского театра юного зрителя им. Ю. Ахунбабаева.
11.00 «Узбектелефильм» представляет: «Биз танлаган касб».
11.30 «Ҳаёт мезони». Публицистическая передача.
12.05 «Музыка и поэзия».
12.25 «Бархатный сезон». Художественный фильм.
14.00 — 14.05 Новости.

* * *

17.15 Новости.

*

ОРТ
17.20 — 20.40

*

20.40 «Кругозор». Тележурнал.

*

Российское государственное телевидение.
21.00 — 21.30

*

21.30 Реклама.
21.35 «ТЭФИ-97». Церемония вручения профессиональной премии в области телевидения. 2-я часть.
22.35 По просьбам телезрителей: «Рабыня Изаура». Телесериал (Бразилия).
23.00 — 23.20 «Ахборот» (рус.).

УзТВ IV

17.10 — 18.45 Турецкое телевидение.

*

18.45 Анонс передач.
18.50 «Мультькарусель».
19.05 Реклама.
19.10 «Школа разбитых сердец». Телесериал.
19.35 «Тасвир».
19.40 «Жаҳон».
20.00 Реклама.
20.05 «Кинематограф». «Ночная жара». Телесериал.
20.55 «Вам слово».
21.10 «Авторейд».
21.20 «Тасвир».
21.25 «Ракурс».
22.55 «Спорт-тайм».
22.25 «Аёл».
22.55 «Дидар».
23.25 — 23.35 «Хайрли тун!» — «Спокойной ночи!»

ВТОРНИК, 17

УзТВ I

6.30 «Ассалом, Узбекистон!»
8.00 — 8.25 «Ахборот».

*

8.25 Обзор республиканских газет.
8.35 «Узбектелефильм» представляет: «Уч қудуқ ислоҳотлар чорраҳасида».
9.10 Вести с бирж и из банков.
9.30 «Меҳвар». Телеочерк.
10.00 Новости.
10.05 «Дорбозлар» (Канатоходцы). Фестиваль канатоходцев и кукольных театров г. Коканда.
Учебная программа:
10.30 «Абитуриент-97». Родной язык.
11.00 Английский язык.

*

11.30 Из фонда УзТВ. Пиримкул Кадыров. «Бобур». Многосерийный видеофильм. 6-я часть.
12.45 «Файзли дамлар».
13.00 «Буренка из Масленкина». Мультфильм.
13.15 «На сельских стадионах».
13.30 «Пўлат тулпорлар».
14.00 Новости.
14.05 — 15.30 «В клешнях черного рака». Художественный фильм.

* * *

17.55 Программа передач.
18.00 Новости.
18.10 «Грибной дождь». Мультфильм.
18.20 «Фарзанд — умид юлдузи».
18.45 «Фармон ва ижро» («Указ и его исполнение»).
19.05 «Сиҳат-саломатлик» («Здоровье»).
19.25 Реклама.
19.30 «Ахборот» (рус.).
19.50 Реклама.
19.55 «Тарихингдур бир жаҳон». Махмуд ибн Вали.
20.15 Вечерняя сказка.
20.25 Реклама.
20.30 «Ахборот».
20.55 Реклама.
21.00 «Хирмон тўлиб, тўкилди дон».
21.20 Семейный ансамбль Шеркузиевых.
21.45 «Истиқлол тафаккури».
22.15 Из фонда УзТВ. Пиримкул Кадыров. «Бобур». Многосерийный видеофильм. 7-я часть.
23.25 Реклама.
23.30 «Ахборот».
23.55 Вечерние мелодии.
00.15 — 00.25 «Ватан тимсоллари».

УзТВ II

18.00 «Дневник».
18.15 Реклама.
18.20 «Ёрилтош». Мультсборник.
18.45 «Вечер классической музыки».
18.55 «Спорт-континент».
19.05 «Дойче-Велле» представляет...
19.25 Реклама.
19.30 «Ахборот» (рус.).
19.50 Реклама.
19.55 «Мошенники из бара «Офисина». Телесериал.
20.25 Реклама.
20.30 «Ахборот».
20.55 Музыка и реклама.
21.10 «Кинооко».
22.40 «Дневник».
22.50 «Юротдел».
23.00 «Культпоход».
23.10 «Спорт-континент».
23.30—00.20 «Санта-Барбара». Телевизионный художественный фильм.

УзТВ III

17.15 Новости.

*

ОРТ
6.30 — 8.00 «Доброе утро».

* * *

17.20 — 20.40

*

20.40 «Путь к пьедесталу». Спортивная программа.

*

Российское государственное телевидение
21.00 — 21.30

*

21.30 Реклама.
21.35 «Эти удивительные руки». Телефильм.
22.00 «Рабыня Изаура». Телесериал.
23.00 — 23.20 «Ахборот» (рус.).

УзТВ IV

17.10 —18.45 Турецкое телевидение.

*

18.45 «Мультькарусель».
19.00 Реклама.
19.05 «Школа разбитых сердец». Телесериал.
19.30 «В доброй хате».
20.00 «Спорт-лотто».
20.10 Реклама.
20.15 «Кинематограф». «Ночная жара». Телесериал.
21.05 «Автосалтанат».
21.15 «Бизнес-доктор».
21.45 «Нафосат гулшани».
22.20 «Ташрифлар ва таклифлар».
22.45 «Парвоз».
23.15 — 23.25 «Хайрли тун!» — «Спокойной ночи!»

ЧЕТВЕРГ, 19

УзТВ I

6.30 «Ассалом, Узбекистон!»
8.00 — 8.25 «Ахборот».

*

8.25 Обзор республиканских газет.
8.35 «Искусство не знает границ». «Согдиана» во Франции.
9.05 «На перекрестках экономики».
9.25 «Узбектелефильм» представляет: «Марғилон ипаги».
9.40 «Алпомиш авлодлари». Борьба.
10.00 Новости.
10.05 «Нуроний». Тележурнал.
10.35 «Абитуриент-97». Математика.
11.05 Фестиваль «мелодии Гиджака».

*

11.35 Из фонда УзТВ. Пиримкул Кадыров. «Бобур». Многосерийный видеофильм. 8-я часть.
12.50 «Золотой гвоздь». Мультфильм.
13.00 Видеоканал «Маърифат» («Просветительство»).
14.00 Новости.
14.05 —15.20 «Клиника». Художественный фильм.

* * *

17.55 Программа передач.
18.00 Новости.
18.10 «Соседи». Мультфильм.
18.20 «Дунё болалар нигоҳида».
19.00 «Оламни асранг!» («Беречь природу»).
19.25 Реклама.
19.30 «Ахборот» (рус.).
19.50 Реклама.
19.55 «Лицом к лицу».
20.15 Вечерняя сказка.
20.25 Реклама.
20.30 «Ахборот».
20.55 Реклама.
21.00 «Инсон манфаатлари йили».
21.20 «Олтин мерос» («Золотое наследие»). Классические мелодии.
21.35 «Ажиб саодат эрур». Народный поэт Узбекистана Эркин Вохидов.
22.05 Из фонда УзТВ. Пиримкул Кадыров. «Бобур». Многосерийный видеофильм. 9-я часть.
23.25 Реклама.
23.30 «Ахборот».
23.55 Вечерние мелодии.
00.15 — 00.25 «Ватан тимсоллари».

УзТВ II

9.00 «Ёрилтош». Мультсборник.
9.20 «Спорт-континент».
9.30 «Мир сверхъестественного».
9.45 «Мак и Матли». Развлекательная программа.
10.05 «Стиль».
10.10 «Между нами».
10.25 Музыкальное обозрение.
10.35 «Авлодимиз» («Поколение»).
10.50 «Зеркало».
11.10 ТВ плюс...
11.25 «Юротдел».
11.35 «Культпоход».
11.45 «Стать ближе».
12.15 «Приватизация: шаг за шагом».
12.35 — 14.15 «Кинооко».

* * *

18.00 «Дневник».
18.10 «Бугун пайшанба дастурида».
18.15 Реклама.
18.20 «Ёрилтош». Мультсборник.
18.40 «Природа подводного мира».
19.25 Реклама.
19.30 «Ахборот» (рус.).
19.50 Реклама.
19.55 «Мошенники из бара «Офисина». Телесериал.
20.25 Реклама.
20.30 «Ахборот».
20.55 Музыка и реклама.
21.10 «Кинооко».
22.50 «Дневник».
23.00 «Приватизация: шаг за шагом».
23.20 «От 7 до 70».
23.45 «Спорт-континент.
00.10 — 00.20 «Дневник».

УзТВ III

17.15 Новости.

*

ОРТ
6.30 —8.00 «Доброе утро».

* * *

17.20 — 20.40

*

20.40 «Музыка на любой вкус».

*

Российское государственное телевидение
21.00 — 21.30

*

21.30 Реклама.
21.35 «Ташкентские зарисовки». Телефильм.
21.40 «Влюбленные». Художественный фильм.
23.00 — 23.20 «Ахборот» (рус.).

УзТВ IV

17.10 — 18.45 Турецкое телевидение.

*

18.45 «Мультькарусель».
19.00 Реклама.
19.05 «Санта-Барбара». Телевизионный художественный фильм.
19.55 «Сирдошим».
20.25 «На волне «02».
20.40 Реклама.
20.45 «Эльдорадо». Телесериал.
21.15 «Шедевры мира».
21.45 «Бизнес-доктор».
22.15 «Каталог».
22.25 «Путешествие в Израиль».
22.40 «Интер-спорт».
22.50 Программа телекомпании «Дурдаршан».
23.20 — 23.30 «Хайрли тун!» — «Спокойной ночи!»

ПЯТНИЦА, 20

УзТВ I

6.30 «Ассалом, Узбекистон!»
8.00 — 8.25 «Ахборот».

*

8.25 «Олтин мерос» («Золотое наследие»). Классические мелодии.
8.40 «Лицом к лицу».
9.00 «Узбектелефильм» представляет: «Умрбоқий ва ҳамиша навқирон», «Афсонавий Бухоро».
9.35 «Истиқболга интилиб». Публицистическая передача.
10.00 Новости.
10.05 Концерт для детей.
Учебная программа:
10.30 «Абитуриент-97». Химия.
11.00 Немецкий язык.

*

11.30 Из фонда УзТВ. Пиримкул Кадыров. «Бобур». Многосерийный видеофильм. 9-я часть.
12.50 «Инсон ва замин». Тележурнал.
13.10 «Великое закрытие». Мультфильм.
13.20 «Узбекистон қўшиқ фестивали». Заключительное выступление художественных самодеятельных коллективов МВД.
14.00 — 14.05 Новости.

* * *

17.55 Программа передач.
18.00 Новости.
18.10 «Митти юлдузлар».
18.25 «Олтин мерос» («Золотое наследие»). Каюм ота Азимов.
18.35 «Гул кўп, чаман кўп». Телеочерк.
19.00 Футбол. Отборочный матч чемпионата мира. Узбекистан — Индонезия. Трансляция с Центрального стадиона «Пахтакор». 1-й тайм.
19.45 «Ахборот» (рус.).
20.00 Реклама.
20.05 Футбол. Отборочный матч чемпионата мира. Узбекистан — Индонезия. Трансляция с Центрального стадиона «Пахтакор». 2-й тайм.
20.55 Реклама.
21.00 «Ахборот».
21.25 Реклама.
21.30 «Иктисод алифбоси».
22.00 Из фонда УзТВ. Пиримкул Кадыров. «Бобур». Многосерийный видеофильм. 10-я часть.
23.35 Реклама.
23.40 «Ахборот».
00.05 Вечерние мелодии.
00.15 — 00.25 «Ватан тимсоллари».

УзТВ II

9.00 «Ёрилтош». Мультсборник.
9.15 «Ором онлари».
9.20 «Қўзмунчоқ».
9.40 «Мастера смеха».
9.55 «Қўшиқлар жилоси».
10.10 «Жозиба».
10.25 «Зиндаги ёҳуд муҳаббат».
10.50 Видео — «О».
12.20 — 12.50 «Спорт-континент».

* * *

18.00 «Даракчи».
18.10 Реклама.
18.15 «Жили-были...»
18.35 «Телевидение и театр».
18.55 «Дилором наволар».
19.15 «Ҳанда дўкони».
19.35 «Бугун кино оқшомида».
19.40 Реклама.
19.45 «Ахборот» (рус.).
20.05 Реклама.
20.10 Программа для молодежи: «Поколение XXI века».
«Ваши любимые мелодии».
«Планета спорта».
«Камолот».
20.55 Реклама.
21.00 «Ахборот».
20.25 Музыка и реклама.
21.35 «Кинооко».
23.05 «Сизлардан ишорат». Музыкальная программа.
23.30 — 00.20 «Санта-Барбара». Телевизионный художественный фильм.

УзТВ III

17.15 Новости.

*

ОРТ
6.30 — 8.00 «Доброе утро».

* * *

17.20 — 20.40

*

20.40 «Арвана — туркменский верблюд». Телефильм.

*

Российское государственное телевидение.
21.00 — 21.30

*

21.30 Реклама.
21.35 «Яма». Короткометражный художественный телефильм.
22.00 К 2500-летию Хивы. «Хива». Видовой фильм.
22.30 «Рабыня Изаура». Телесериал.
23.00 — 23.20 «Ахборот» (рус.).

УзТВ IV

17.10 — 18.45 Турецкое телевидение.

*

18.45 «Мультькарусель».
19.00 Реклама.
19.05 «Школа разбитых сердец». Телесериал.
19.30 «Маънавият ва Ислом».
20.00 «Мир и человек».
20.25 «Крылья».
20.45 Реклама.
20.50 «Эльдорадо». Телесериал.
21.20 «Дом начинается с порога».
21.50 «Бу бўстон аро».
22.20 «Латофат».
22.35 «Арабская эстрада».
22.55 — 23.05 «Хайрли тун!» — «Спокойной ночи!»

СУББОТА, 21

УзТВ I

6.30 «Ассалом, Узбекистон!»
8.00 — 8.25 «Ахборот».

*

8.25 Обзор республиканских газет.
8.35 «Поет Замира Суюнова». Фильм-концерт.
9.05 «Светофор». Телеигра.
9.50 «Шахматная школа».
10.20 Из фонда УзТВ. Пиримкул Кадыров. «Бобур». Многосерийный видеофильм. 10-я часть.
11.55 «Кадрлар — тараққиётимиз негизи».
12.15 «Хабарнома».
12.25 «Эзоз».
12.45 «Легенда о доблестном рыцаре Аленго». Художественный фильм.
14.10 — 15.10 Видеоканал «Маънавият» («Духовность»).

* * *

17.55 Программа передач.
18.00 «Большая перемена». Телеигра.
18.25 «Дилнавоз садолар».
18.45 «Қишлоқ ҳақида ўйлар».
19.10 О. Эргаш. «Соғинч». Теленовелла.
19.25 Реклама.
19.30 «Ахборот» (рус.).
19.50 Вечерняя сказка.
20.05 «Новости Узбекистана» (на англ. яз.).
20.15 «Букет танцев».
20.25 Реклама.
20.30 «Ахборот».
20.55 Реклама.
21.00 «Новая история Узбекистана».
21.30 «Менинг ҳам ўз овозим бор». Поёт Ходжиакбар Рахматов.
21.55 «Азиз сиймолар». Народный артист Аббас Бакиров.
22.15 Внимание, премьера! Ю. Розиков. «Домла». Многосерийный видеофильм. 38-я серия.

«Тунги ёғду». Развлекательная программа:

22.50 «Куй ва тасвир».
23.10 «Леди Джейн». Художественный фильм (Великобритания).

УзТВ II

9.00 «Жили-были...»
9.20 «Телевидение и театр».
9.40 «Дилором наволар».
10.00 «Ханда дўкони».
10.20 Программа для молодежи: «Поколение XXI века».
«Ваши любимые мелодии».
«Планета спорта».
«Камолот».
11.05 «Сизлардан ишорат».
11.30 «Кинооко».
13.00 — 13.30 «Спорт-континент».

* * *

18.00 «Даракчи».
18.10 Реклама.
18.15 «Ёрилтош». Мультсборник.
18.30 «Шанба тақвими».
18.35 «Қўзмунчоқ».
18.50 «Мастера смеха».
19.00 «Дубляж».
19.25 Реклама.
19.30 «Ахборот» (рус.).
19.50 Реклама.
19.55 «Олтин кент» («Золотой город»).
20.10 «Жозиба».
20.25 Реклама.
20.30 «Ахборот».
20.55 Реклама.
«В субботу вечером». Развлекательная программа:
21.00 «Зиндаги ёҳуд муҳаббат».
21.25 «Спорт-континент».
21.50 Музыка и реклама.
22.10 Видео—»О».
23.50 — 24.00 «Даракчи».

УзТВ III

17.05 Открытие программы. Реклама.
17.10 «Чернильный человек». Фильм—сказка.

*

ОРТ
18.10 — 21.40

*

21.40 Реклама.
21.45 «Новые мстители». Телесериал (Англия).
22.35 «Поет София Ротару».
23.15 — 23.30 «След на земле». Телефильм («Узбектелефильм»).

УзТВ IV

9.00 «Аэробика».
9.20 «Золотой век кино». «Фараон». Художественный фильм.
10.30 Реклама.
10.35 «Субботняя сказка».
11.35 «После спектакля».
12.00 «Летающие доктора». Телесериал.
12.45 «Судьбы». Народная артистка Узбекистана Валентина Романова.
13.15 — 13.35 «Изучаем корейский язык».

* * *

17.10 — 18.45 Турецкое телевидение.

*

18.45 «Мультькарусель».
19.00 Реклама.
19.05 «Санта-Барбара». Телевизионный художественный фильм.
19.55 «В субботу вечером».
20.05 «Чинсэн».
20.35 Реклама.
20.40 «Золотой век кино». «Фараон». Художественный фильм.
22.15 «На крыльях танца».
22.45 «Под одним небом».
23.05 «Такой разнообразный мир».
23.20 «Хит-коллекция».
23.40 — 23.50 «Хайрли тун!» — «Спокойной ночи!»

ВОСКРЕСЕНЬЕ, 22

УзТВ I

6.30 «Ассалом, Узбекистон!»
8.00 — 8.25 «Ахборот».

*

8.25 «Радуга». Кинопрограмма для детей.
10.00 «Ватанимга хизмат қиламан».
11.00 «Олам нурга тўлаверсин».
12.25 Ю. Розиков. «Домла». Многосерийный видеофильм. 38-я серия.
13.00 «Большая перемена». Телеигра.
13.25 Спорт Узбекистана.
13.40 «Цирк! Цирк! Цирк!»
14.10 — 15.40 «Баламут». Художественный фильм.

* * *

17.55 Программа передач.
18.00 «Трудолюбивая старушка», «Помощники». Мультфильмы.
18.20 «Мехрим сизники». Гульчехра Джураева.
18.40 «Баҳодир Шоҳ Зафар». Многосерийный телевизионный художественный фильм. 3-я серия.
19.25 Реклама.
19.30 «Панорама» (рус.).
19.55 Реклама.
20.00 «Саньат олами».
20.25 Реклама.
20.30 «Хафтанома».
21.00 Реклама.
21.05 Концерт мастеров искусств.
21.35 «Новости мирового спорта». Футбол.
21.50 Фитрат. «Абулфайзхон». Спектакль Узбекского государственного академического театра драмы им. Хамзы.
23.35 Реклама.
23.40 «Хафтанома».
00.10 Вечерние мелодии.
00.25 — 00.35 «Ватан тимсоллари».

УзТВ II

9.00 «Боланинг тили».
9.15 «Ёрилтош». Мультсборник.
9.45 Экран «Болажон».
11.00 «Миш-мишлар».
11.10 «Мухлис ТВ II».
11.25 «Глобус».
11.50 — 13.20 Видео—«О».

* * *

18.00 «Даракчи».
18.10 Реклама.
18.15 «Боланинг тили».
18.30 «Ёрилтош». Мультсборник.
19.00 «Миш-мишлар...»
19.10 «Мухлис ТВ II».
19.25 Реклама.
19.30 «Панорама» (рус.).
19.55 Реклама.
20.00 «Кадр ортидаги ҳангомалар».
20.15 «Дилором наволар».
20.25 Реклама.
20.30 «Хафтанома».
21.00 Реклама.
21.05 «Глобус». Телеальманах.
21.30 «Мухлис ТВ II».
21.45 «Мувозанат».
22.00 Музыка и реклама.
22.15 Видео—»О».
00.15 — 00.25 «Даракчи».

УзТВ III

15.50 Открытие программы. Реклама.
15.55 «Легенда древних гор». Художественный фильм.

*

ОРТ
17.10 — 21.50

*

21.50 Реклама.
21.55 «Новые мстители». Телесериал.
22.45 — 23.10 «Панорама».

УзТВ IV

9.00 «Эй! Доброе утро!»
9.30 «Парле ву франсэ?»
10.00 «Волшебный мир сказок».
11.40 «Новости Узбекистана» (на англ. яз.).
11.50 Реклама.
11.55 Киносалон. «Серпико». Художественный фильм.
13.55 «Музыкальный Олимп».
14.25 «Мифы и реальность».
15.10 «Живая планета».
15.30 «Тема дня».
15.45 «Твое время».
16.05 «Мультэкран».
16.20 «Дневной сеанс». «Команда спасения». Художественный фильм.

*

17.10 — 18.45 Турецкое телевидение.

*

18.45 «Мультькарусель».
19.00 Реклама.
19.05 «Улица моя...»
19.20 «Что такое хорошо, что такое плохо».
19.40 «Телевизитка».
20.00 «Добрый вечер, Ташкент!»
20.35 Реклама.
20.40 «Киносалон». «Жизнь этого мальчика». Художественный фильм.
22.30 «Действующие лица».
23.00 «Кинопрофи». Новости мирового кинематографа.
23.30 — 23.40 «Хайрли тун!» — «Спокойной ночи!»

● *Молодые художники Узбекистана*

И КИСТЬЮ, И РЕЗЦОМ...

Будучи разновидностью скульптуры малых форм, искусство изготовления медалей, орденов, денежных знаков известно с очень глубокой древности. Оно всегда служило социальным интересам общества и в то же время всегда способно было удовлетворять и личные индивидуальные интересы, вкусы, пристрастия.

В современной истории искусств Узбекистана мастеров-медальеров немного. Ведь этот жанр искусства, помимо высочайшего художественного качества, предполагает и требует от мастера высокой тщательности и аккуратности в исполнении, а также наличия сложных технических средств, без которых сделанная художником медаль на свет появиться не может.

Среди современных узбекских скульпторов-медальеров последние два десятилетия заметно выделяется высокоодаренный мастер-профессионал и, можно с полной уверенностью утверждать, виртуоз медальерного искусства Саидолим Шарипов.

Саидолим родился и получил художественное образование в Ташкенте. Окончил отделение культуры бывшего театрально-художественного института. Получить хорошую профессиональную подготовку ему помогли такие известные узбекистанские скульпторы и опытные педагоги, как Ф. И. Грищенко, П. П. Челышев и Т. Таджиходжаев. Способный молодой художник был замечен и привлечен к совместной работе с теперь уже знаменитым мастером живописи, монументалистом, владеющим и оформительским, и дизайнерским искусством, Баходыром Джалаловым. С ним Саидолим работал над оформлением интерьеров дворца «Туркистон» в Ташкенте, проектом ордена «Соглом авлод учун», а также над проектом металлических монет Узбекистана. Он же лепил фигурные и декоративные рельефы и символы на заднем фасаде дворца «Туркистон».

В первой половине девяностых годов С. Шариповым были выполнены памятные медали, посвященные величайшим деятелям Узбекистана и центральноазиатской истории: Аль Фараби, Аль Беруни, Алишеру Навои, Захириддину Бабуру. Исполнение и оформление этих великолепных медалей в материале было произведено в Италии.

Надо сказать, что Саидолим известен не только как превосходный медальер, но и как прекрасный каллиграф. Этот свой дар он успешно применяет при создании медалей, сочетая в них изображение с каллиграфической надписью на арабском языке (такова, например, его медаль в честь Алишера Навои (1990 г.) со стихами великого поэта на оборотной стороне).

Талантливому художнику поручают исполнение правительственных заказов и изготовление разного рода медалей, приуроченных к памятным, торжественным датам.

Саидолим Шарипов исполняет не только отечественные заказы. Его высокое мастерство позволяет ему получать заказы и от зарубежных ценителей медальерного искусства. Так, недавно по заказу жителя Великобритании им было исполнено шесть серий медалей с изображением летающих динозавров, а также 12 серий медалей, посвященных спортивной олимпиаде в Атланте. С. Шариповым создан и официально утвержден Герб города Ташкента.

Молодого, богато одаренного, хорошо образованного мастера отличают широта профессиональных интересов, замечательная способность успешно работать в различных жанрах изобразительного и дизайнерского искусства. Все это говорит о том, что у этого художника счастливое настоящее и большое будущее. Желаем ему неистощимой работоспособности и вдохновения.

Рафаил ТАКТАШ,
почетный член Академии художеств Узбекистана, доктор искусствоведения.

ХАН-АТЛАС И... ФРАНЦУЗСКАЯ МОДА

В посольстве Франции в Узбекистане состоялась демонстрация работ французского модельера госпожи Жанн Лотти. Она представила новую коллекцию моделей повседневных платьев, костюмов и вечерних туалетов. Большой интерес у гостей вызвал комплект для вечернего отдыха, сшитый из однотонного шелка в сочетании с узбекским хан-атласом.

— Создавая эту модель, я пыталась порадовать женщин Узбекистана универсальным, практичным и романтичным нарядом, — говорит модельер. — Традиционному маленькому платью, удобному для любого случая жизни, придаст изысканность костюм из хан-атласа, очень привлекательного своей необычной цветовой гаммой, позволяющей художнику творить с ним чудеса. Думаю, что эта мысль найдет своих поклонниц и среди моих соотечественников.

УзА.

СНИМАЕТСЯ ФИЛЬМ...

Известная японская телерадиокорпорация Эн-Эйч-Кей приступила к съемкам в Узбекистане полнометражного документального фильма о Великом шелковом пути, трассы которого некогда пролегали через нашу страну.

О предыстории проекта рассказал продюсер будущего фильма Аран Таксо. Некоторое время назад по общенациональному каналу Японии была показана коротенькая лента об Узбекистане, вызвавшая тем не менее большой интерес у общественности, отклики в прессе. В телерадиокорпорацию поступили многочисленные письма от телезрителей с просьбой более подробно рассказать о молодом независимом государстве, пока еще — увы! — не очень известном жителям Страны восходящего солнца.

Тележурналисты корпорации с готовностью взялись осуществить этот социальный заказ.

В основу сценария фильма положено сегодняшнее путешествие по древнему маршруту Великого шелкового пути, в глубине веков накрепко соединившего между собой Восток и Запад. Этот весьма оживленный в свое время маршрут, как выяснилось, подчас поразительным образом совпадает по направлению с действующими ныне железнодорожными трассами в Узбекистане, Казахстане и в Китае. Вдоль этих стальных магистралей и будут проходить в основном съемки. Японский тележурналист сказал, что в первоначальный сценарий решено внести некоторые изменения, большая часть фильма будет посвящена Узбекистану — ключевому, по его оценке, государству в Центральной Азии.

Неизвестное об известном

ОТ КОНКИ ДО МЕТРО

В начале нынешнего века в Ташкенте произошло одно из самых значительных событий как в сфере предпринимательской деятельности, так и общественной жизни города. А связано оно со строительством первой трамвайной линии на конной тяге. Так бум нового вида транспорта, охвативший крупнейшие города Европы и Америки, докатился до столицы Туркестанского края.

Зачинателем этого довольно крупного дела, в основе которого лежали четкий коммерческий расчет и радужные перспективы развития, выступало анонимное бельгийское акционерное общество, которое заключило с Ташкентской городской думой контракт на строительство и эксплуатацию конки.

30 мая 1901 года состоялся пуск первой трамвайной линии, которая связала железнодорожный вокзал с Кукчой и проходила через центральную часть города.

В первые дни поглазеть на чудо иностранной техники выходили стар и млад. Вдоль линии стояли буквально толпы зевак, а дабы любопытные обыватели не угодили под колеса вагона или копыта лошадей и не мешали движению, за порядком следил специально выделенный наряд конной и пешей полиции.

Особое внимание и неподдельный восторг конка вызывала у ташкентской детворы. Мальчишки ватагами сопровождали экипажи, пытаясь хотя бы метра два прокатиться на буфере вагона.

5 апреля 1903 года АО «Ташкентский трамвай» открыло вторую линию. К этому времени парк ташкентской «железки» состоял из 230 лошадей и 30 вагонов, которые обслуживало 170 человек.

Как показали первые годы эксплуатации, коммерческие расчеты полностью оправдались. Трамвайный бизнес давал довольно высокие дивиденды, среднегодовой валовой доход составлял порядка 230—240 тысяч рублей, а чистая прибыль акционеров — 85 тысяч.

5 сентября 1903 года городские власти заключили новый договор с Ташкентским трамваем. Согласно этому документу, конка должна была перейти на электрическую тягу и к существующим линиям добавиться еще 7. Таким образом, трамвайное сообщение должно было связать весь Ташкент. По утвержденному проекту весь цикл работ, включая строительство электростанции, должен был завершиться к 1913 году. Кстати, благодаря строительству электростанции Ташкент получил возможность установить в центре города первые электрические фонари.

С 1913 года Ташкентский трамвай перешел на электрическую тягу, а еще через двадцать лет он был переведен на более широкую колею, что было связано с безопасностью движения и пуском более вместительных и комфортабельных вагонов.

Прошло полвека, и в 1977 году у ташкентской конки появился достойный «внук» — Ташкентское метро, которое сегодня занимает прочное лидерство среди всех видов городского транспорта, как по количеству перевозимых пассажиров, так и по комфортабельности.

Джахангир ИЛЬЯСОВ.

Конный спорт

В НАГРАДУ — «ДАМАС»

На Ташкентском республиканском ипподроме финишировал международный турнир по конкуру с участием 18 спортсменов Узбекистана, Казахстана и Кыргызстана на призы спонсорской фирмы «Индиана». Погода испытала конников жарой, дождичком и прохладой. А дистанция на 690 метров — препятствиями различной сложности. Для их преодоления представлялось 16 прыжков. Не все из них удались участникам: за три неповиновения лошади наезднику судьи снимали с линии претендентов на призы. Ко второй высоте барьеров в полтора метра были допущены лишь сильнейшие — 8 человек. В прогнозах недостатка не было. Пальма первенства отдавалась ташкентцу Д. Розмухамедову — мастеру- международнику, участнику многих крупнейших соревнований. Но все решила трасса да коварный характер лошадей. Не подчинился Макет рекордсмену в прыжках в высоту А. Мартынову из республиканской школы высшего мастерства — и досрочно отправился ташкентец на трибуны наблюдать за действиями своих друзей по команде и гостей. Тяжело работал на дистанции Ковун — и набрал Розмухамедов букет штрафных очков.

Вся надежда была на двадцатилетнего мастера спорта А. Локтева. В первом гите он уложился в 122 секунды, во втором — улучшил свое время, но сбил жерди при преодолении барьеров. Словом, удача в этот день явно отвернулась от него. А была она благосклонна к алматинцам. Президент федерации конного спорта Узбекистана Н. Ирисбеков поздравил победителей и вручил им памятные подарки. Да такие, что запоминаются на всю оставшуюся жизнь. А. Локтеву — восточный ковер 4Х5 м, мастеру-международнику А. Тишкову — цветной телевизор, а О. Попеляеву — ключи от машины и алый букет гвоздик. Тепло поблагодарил казахстанец судей, поцеловал в голову добывшую ему победу лошадь Тейлар, а затем на серебристом «Дамасе» совершил круг почета по конкурному полю.

В заключительном слове директор Республиканской школы высшего мастерства Р. Сагдулаев отметил высокий уровень проведенного соревнования, поблагодарил спортсменов за честную борьбу на дистанции и заявил, что подобные коммерческие турниры будут традиционными.

А. КОНДРАТЕНКО.

УНИКАЛЬНАЯ НАХОДКА

Археологи Узбекистана обнаружили неподалеку от мавзолея Ал-Хакима ат-Термези в старом Термезе четыре необычные пещеры. Каждая из них — длиной 7—10, а шириной 2—3 метра. Вдоль их внутренних боковых поверхностей имеется множество ниш. Специалисты считают, что в свое время в них ставили статуэтки, изображение Будды.

— Как писал китайский путешественник Хой-Чао, в первой четверти восьмого века в Термезе было десять буддийских молелен, — рассказывает руководитель Сурхандарьинского отделения Института археологии Академии наук Узбекистана Тухташ Аннаев. — В этих подземных сооружениях, построенных в III—IV веках нашей эры, проводились буддийские религиозные обряды. Есть все основания полагать, что найденные пещеры были теми самыми молельнями, о которых писал китайский путешественник.

УзА.

Видеоновости

Земля: год 2131-й

В числе новых видеофильмов, поступивших в нашу республику на этой неделе, одно из первых мест по рейтингу занимает боевик — триллер «Турбулентность». Главные роли в фильме исполнили Рэй Лиотта и Лорин Холли.

Насильник и убийца Райен Унвер попадает в руки полицейских. Его вместе с другим бандитом по имени Стаббс решают отправить в Лос-Анжелесскую тюрьму. Неожиданно во время полета Стаббс делает попытку захватить самолет. Почувствовав свой шанс, Райен перехватывает инициативу. Ситуация на борту лайнера выходит из-под контроля. Дальнейшее развитие событий вынуждает наземные службы поставить вопрос об уничтожении самолета.

На одном дыхании смотрится детектив «План убийства», в котором снялось прекрасное трио талантливых американских актеров в составе Найджел Хоторье, Джейсон Скотт Ли и Мэри Луиз Паркер.

Раскрутка фильма начинается с того, что Питер Уолвер и его работник найдены мертвыми. Жена хозяина дома Королина Уолкер обнаружена прячущейся под лестницей с ножом в руках и в окровавленной одежде. Детектив Холоуэй направляет ее к доктору Эллису, который при помощи глубокого гипноза пытается узнать тайну произошедшей в доме трагедии. Однако доктор не тот, за кого он себя выдает. Загадка убийства давно известна ему...

Сюжет картины «Обратный отсчет» не нов. Обезумевший маньяк-террорист во время рождественских праздников закладывает в одним из районов Сиэтла бомбу. Выйдя на агента ФБР Сару Дэвис, он через нее передает властям свои требования, суть которых сводится к тому, чтобы ему в течение 72 часов выплатили крупную сумму денег. Пока идут переговоры, Сара арестовывает девушку террориста. Последний взбешен и в отместку начинает систематически убивать агентов ФБР. Жизнь Сары превращается в сущий ад, когда разбушевавшийся маньяк пытается взорвать ее и мать. На помощь Саре приходят ее бывший муж, лейтенант Майкл Киллин, и агент Интерпола из Токио Йоко Самура.

В главных ролях в картине снимались известные голливудские актеры Лори Петти и Джейсон Лондон.

Кинолента «Черная планета» адресуется любителям фантастики. Действие картины переносит нас в далекий 2131 год. На земле идет шестая мировая война. Планета разрушена и опустошена. Радиация, эпидемия, голод убивают последних оставшихся в живых землян. Несмотря на критическое положение, две враждующие группировки — мутанты и люди, продолжают воевать друг с другом. Цель противоборствующих сторон — захват последней ценности планеты — генетического хранилища человечества. В разгар военных действий, возникающая опасность из космоса объединяет лидеров враждующих отрядов. Их ненависть друг к другу на время остывает. В силу сложившихся обстоятельств им необходимо совершить полет в туманность «Червя», где находится Черная планета, которая согласно легенде является источником всех бед на Земле. Полет начинается, и утихшая было вражда вспыхивает с новой силой. На кон поставлена судьба человечества...

Кроме этих фильмов, советуем посмотреть новый детектив с элементами боевика «Две степени подозрений». А среди поступлений для юных зрителей хорошее впечатление оставляют полнометражные мультфильмы «Волшебники» и «Кошки не танцуют».

Подготовлено по материалам фильмотеки Центрального Дома офицеров.

КРОССВОРД «БУХАРА»

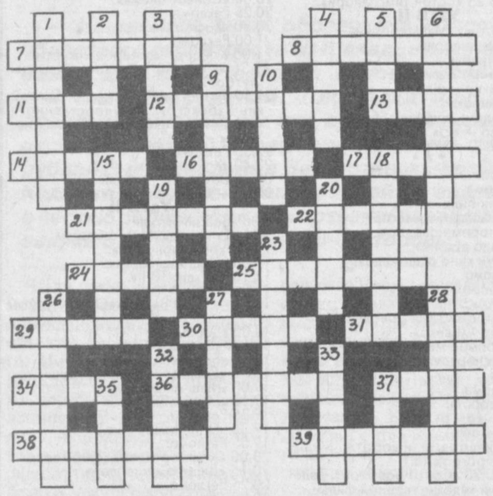

ПО ГОРИЗОНТАЛИ: 7. Город в Узбекистане, в прежние времена входивший в состав Бухарского ханства. 8. Песчаная пустыня в Средней Азии. 11. Сумма выручки от продажи билетов на концерт. 12. Чайная в Узбекистане. 13. Ташкентский литератор, журналист, востоковед, автор книги «Очерки Бухарского ханства». 14. Специальная веревка для ловли животных. 16. Внезапное чувство страха. 17. Деталь часового механизма. 21. Известный артист цирка и кино. 22. Стадо овец. 24. Специальная палка, которой захватывают и ставят в русскую печь горшки и чугунки. 25. Ремесленник, вождь народного восстания в Бухаре в 1026—1027 годах. 29. Город в Болгарии. 30. Денежная единица Кувейта. 31. Заглавие книги. 34. Приток Волги. 36. Наместник арабского халифата в Хорасане, захвативший Бухару в 709 году. 37. Правитель Бухары из династии мангытов, при котором началось строительство загородного дворца Ситораи-Мохи-Хоса. 38. Русский географ, участник научной экспедиции в Бухару в 1841 году, автор книги «Описание Бухарского ханства». 39. Русский подданный, востоковед, побывавший в Бухаре в 1834 году под видом татарского муллы Джафара, автор книги «Описание Бухарского ханства».

ПО ВЕРТИКАЛИ: 1. Венгерский этнограф, лингвист, побывавший в Бухаре в 1863 году под видом странствующего дервиша, автор книги «Путешествие по Средней Азии». 2. Упрек. 3. Кусок материи, навертываемый на ногу при ношении сапог. 4. Город в Бухарской области. 5. Город в Таджикистане, входивший раньше в состав Бухарского ханства. 6. Русский горный инженер, руководитель ученой экспедиции в Бухару в 1841 году. 9. Русский ботаник, первый президент Академии наук Украины. 9. Эмир Бухары из династии Мангытов. 15. Последний эмир Бухары. 18. Среднеазиатский историк IX—X веков, автор книги «История Бухары». 19. Глинобитная стена. 20. Группа животных, пасущихся вместе. 23. Минерал. 26. Лиственное дерево с очень ценной поделочной древесиной. 27. Вечнозеленое хвойное дерево. 28. Народный писатель Узбекистана, уроженец Бухары. 32. Огородное растение, употребляемое как приправа к пище. 33. Металлическая плита в печатной машине. 35. Певец-сказитель в Казахстане. 37. Столица Йемена.

Составил В. ТЮРИКОВ.

ОТВЕТЫ НА КРОССВОРД «ХИВА. 2500»

ПО ГОРИЗОНТАЛИ: 5. Археолог. 6. Булатова. 8. Дуб. 10. Уфа. 13. Иж. 14. Инок. 15. Хлопкоочистительная. 22. Еж. 23. Чу. 24. Ли. 28. Картофелесортировка. 34. Арк. 35. Хан. 38. Хива. 39. Амударья. 40. Рукавкин.

ПО ВЕРТИКАЛИ: 1. «Кардинал». 2. Костенко. 3. Заглавие. 4. Рахимова. 7. Барлас. 9. Уж. 11. Кят. 12. Роп. 15. Холерик. 16. По. 17. Облучье. 18. Ик. 19. Торонто. 20. Люцифер. 21. Ярмарка. 25. Апе. 26. Лев. 27. «ТТ». 29. Арангхан. 30. Фабрикат. 31. Сандал. 32. Ильтузар. 33. Корихона. 36. Кун. 37. Сим.

Главный редактор Азим СУЮН

Редколлегия:
Абдулла ОРИПОВ,
Абдулхафиз ДЖАЛАЛОВ,
Азиз НОСИРОВ,
Одилжон ОЛИМЖАНОВ,
Ислам ШАГУЛЯМОВ,
Салим АШУРОВ,
первый заместитель главного редактора,
Виктор ЗВЕРЕВ,
заместитель главного редактора — «Голос Узбекистана»,
Алимкул СУЛТАНОВ,
ответственный секретарь — «Узбекистон овози».

ГОЛОС УЗБЕКИСТАНА

ЎЗБЕКИСТОН ОВОЗИ

Учредитель: Центральный Совет Народно-демократической партии Узбекистана.

Адрес редакции: 700029, г. Ташкент, пл. Мустакиллик, 5.
Наши телефоны: 39-46-05, 39-83-09.
Индекс: 64582.

Дежурный редактор Икрам АХМЕТОВ.

Регистрационный № 43. Объём — 2 печ.л. Способ печати — офсетный, формат А 2. Заказ Г-0392. Тираж 5994 Типография Издательско-полиграфического концерна «Шарк», адрес предприятия: ул. Буюк Турон, дом 41.

1 2 3 4 5 6

Коллектив государственной налоговой инспекции Хамзинского района города Ташкента выражает глубокое соболезнование заместителю начальника Б. С. Асамову в связи с кончиной его отца

Салохиддина Асамовича АСАМОВА.

АО «УГОЛЬ»

КОММЕРЧЕСКОЕ ПРЕДЛОЖЕНИЕ по производству органоуглеминеральных удобрений (ОУМУ) на основе отходов добычи и обогащения угля

Использование углеотходов в качестве органо-минеральных удобрений для улучшения физико-химических и агрохимических свойств бедных гумусом почв имеет большое хозяйственное значение.

В настоящее время отходы угледобычи и углеобогащения складируются в отвалы.

Сущность способа заключается в том,что отходы угледобычи и углеобогащения обрабатываются микробиологическими препаратами,способствующими деструкции углистого вещества и синтезу ценных биологически активных веществ.

Технология получения органоминеральных удобрений на основе углеотходов проста, не требует специальной дорогостоящей аппаратуры и может осуществляться с применением стандартного оборудования.

Новые удобрения являются не только источником питательных элементов для растений, источником и субстратом для накопления гумусовых соединений в почвах, но и эффективным средством в борьбе с болезнями корневых систем растений.

Коэффициент использования азота, фосфора из гранулированных туков в 1.5 - 2 раза выше, чем у минеральных удобрений.

Улучшение структуры, физико-химических и агрохимических свойств почвы за счет высокого содержания гумуса и биологически активных веществ новых удобрений наиболее эффективно при использовании их на эрозированных почвах и при рекультивации земель.

На новые удобрения разработаны токсикологические паспорта,технические условия, исходные данные для проектирования производства.

АО "Уголь" приглашает партнеров к взаимовыгодному сотрудничеству в осуществлении проекта по комплексному использованию полезных ископаемых угольных месторождений Узбекистана. Гарантируется самый высокий экономический эффект.

КОНТАКТНЫЕ ТЕЛЕФОНЫ:
(3712) 41-85-55, 44-55-79, 44-57-05, 36-99-19.
ФАКС: (3712) 41-85-56, 44-20-80.
ТЕЛЕКС: 116163 ЛАВА.
АДРЕС: Республика Узбекистан, г. Ташкент, 700011, квартал Ц-14, д. 27. АО "УГОЛЬ"

ПРЕИМУЩЕСТВА ПРОИЗВОДСТВА И ИСПОЛЬЗОВАНИЯ ОУМУ

✔Для приготовления удобрений не требуется высококачественное органическое сырье - его заменяют отходы производства.
✔Выпускается в гранулированном виде, отличается сыпучестью, неслеживаемостью, высокими агротехническими свойствами.
✔Увеличивается коэффициент усвояемости растениями азота и фосфора.
✔Повышается урожайность хлопка-сырца до 5 ц/га (по сравнению с применением карбамида и аммофоса).

ТЕХНИЧЕСКАЯ ХАРАКТЕРИСТИКА

Массовая доля общего азота,%	не более 30
усвояемого P2O5	не более 28
органической части	35-60
влаги	не более 30

Гранулометрический состав:
массовая доля частиц размером 1-4 мм,% не менее 80
насыпная плотность до 0.8

Способ получения прост, безотходен.

ПРИГЛАШАЕМ ПАРТНЕРОВ К ВЗАИМОВЫГОДНОМУ СОТРУДНИЧЕСТВУ ПО ИСПОЛЬЗОВАНИЮ УГЛЕОТХОДОВ

ОРГАНОУГЛЕМИНЕРАЛЬНЫЕ УДОБРЕНИЯ - ЭТО:
- источник питательных элементов для растений;
- субстрат для синтеза гумусовых соединений;
- высокоэффективное средство в борьбе с болезнями растений: корневой гнилью, вилтом и др.

АО «УГОЛЬ»